

Regione  
Puglia

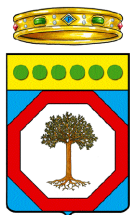

Provincia  
Taranto

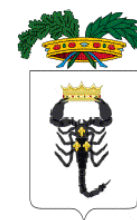

COMUNE DI STATTE



COMUNE DI TARANTO



**PROGETTO DEFINITIVO PER LA REALIZZAZIONE DI UN IMPIANTO FOTVOLTAICO E RELATIVE OPERE DI CONNESSIONE ALLA R.T.N. INTEGRATO CON UN IMPIANTO DI PRODUZIONE DI IDROGENO VERDE**

**STUDIO DI INSERIMENTO URBANISTICO**  
*Comune di Taranto*

ELABORATO

**AM10.2**

**PROPONENTE:**



**METKA EGN Apulia S.r.l.**

Sede Legale Corso Vittorio Emanuele II n. 287

00186 Roma (RM)

*metkaegnapuliasrl@legalmail.it*

**PROGETTO:**



Via della Resistenza, 48 - 70125 Bari tel. 080 3219948 fax. 080 2020986

**ATECH srl**

Via della Resistenza 48

70125- Bari (BA)

pec: atechsrl@legalmail.it

Direttore Tecnico: Ing. Orazio Tricarico



0	MAR 2022	B.B.	A.A. - O.T.	A.A. - O.T.	Progetto definitivo
EM./REV.	DATA	REDATTO	VERIFICATO	APPROVATO	DESCRIZIONE

Consulenza: **Atech srl**

Proponente: **METKA EGN Apulia S.r.l.**

Progetto per la realizzazione di un impianto fotovoltaico con annesso impianto di produzione di idrogeno e relative opere di connessione alla RTN da realizzare nei comuni di Statte e Taranto (TA)

<b>1. PREMESSA</b> .....	<b>2</b>
<b>1.1. INQUADRAMENTO TERRITORIALE</b>	<b>3</b>
<b>1.2. STRUMENTO URBANISTICO DEL COMUNE DI TARANTO</b>	<b>6</b>



Consulenza: **Atech srl**

Proponente: **METKA EGN Apulia S.r.l.**

Progetto per la realizzazione di un impianto fotovoltaico con annesso impianto di produzione di idrogeno e relative opere di connessione alla RTN da realizzare nei comuni di Statte e Taranto (TA)

## 1. PREMESSA

Il presente documento, che costituisce lo studio di inserimento urbanistico relativo al **progetto per la realizzazione di un impianto fotovoltaico della potenza di 19.670,70 KWp con annesso impianto di produzione di idrogeno green e relative opere di connessione alla RTN da realizzare nei comuni di Statte e Taranto (TA).**

La società proponente è **METKA EGN Apulia S.r.l.** con sede legale in Corso Vittorio Emanuele II n. 287 - 00186 Roma (RM).

In particolare le opere in progetto sono costituite dal **nuovo impianto fotovoltaico e un impianto di produzione di Idrogeno Verde** ubicati nel comune di Statte (TA), e dalle **relative opere di connessione alla stazione MT/AT di utenza** nei pressi della stazione di trasformazione della RTN di "380/200/150kV Taranto N2", città metropolitana di Taranto (TA).



## 1.1. **Inquadramento territoriale**

Le opere in progetto interessano i territori dei **Comune di Statte e Taranto (TA)**.

Infatti mentre l'impianto fotovoltaico e l'impianto di produzione di idrogeno interessano il territorio comunale di Statte, il Preventivo di connessione Cod. Pratica 202101339 rilasciato da TERNA SpA a favore del Proponente prevede che l'impianto sia collegato in antenna 150 kV su un futuro ampliamento della Stazione Elettrica (SE) a 380/150 kV della RTN denominata "Taranto N2", previa razionalizzazione delle linee RTN in ingresso alla SE.



**Figura 1-1: Inquadramento territoriale su Ortofoto delle particelle interessate dall' impianto fotovoltaico e dall'impianto di produzione di idrogeno (perimetro blu)**

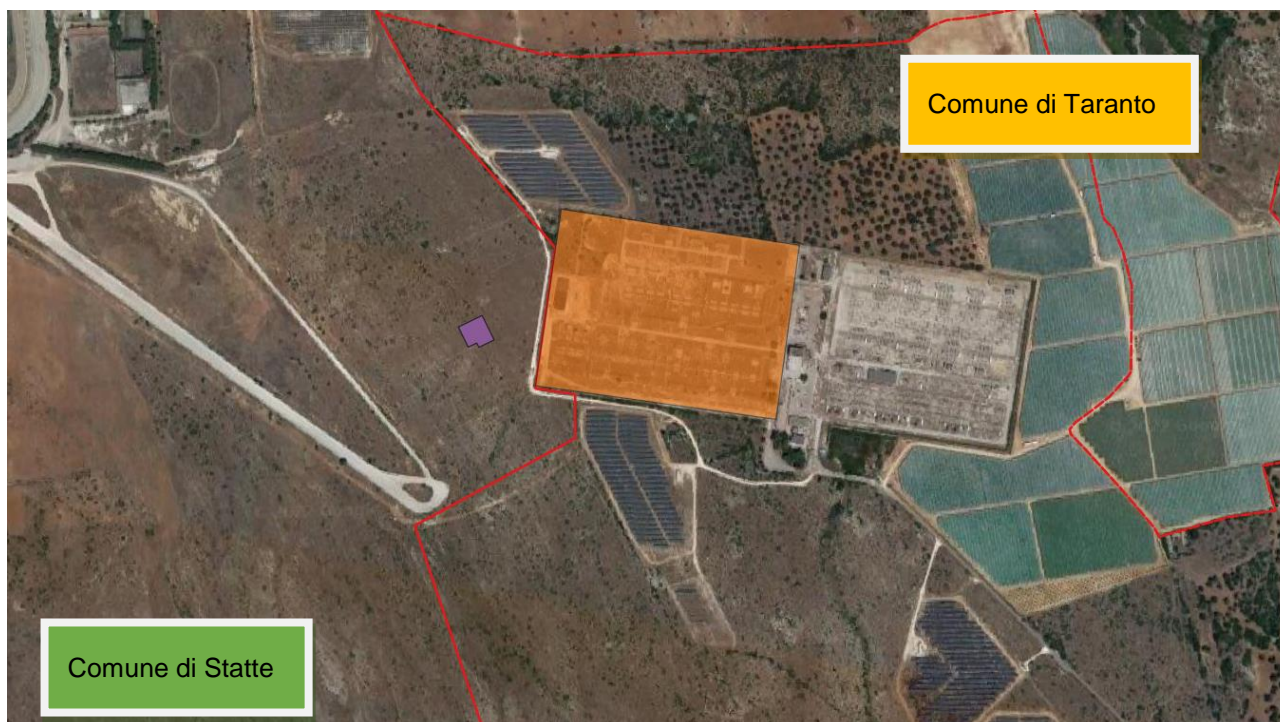

**Figura 1-2: Inquadramento territoriale su Ortofoto dell'area interessata dalla Stazione Elettrica TERNA "Taranto N2" (arancione) e dalla Sottostazione Utente (viola)**

Il sito interessato dall'impianto è raggiungibile dalla SS7 Taranto Massafra, percorrendo la viabilità locale esistente in località Gennarini. La superficie lorda dell'area dell'impianto è di circa 43 ha di cui solo 25 ha saranno effettivamente interessati dall'intervento. Le opere in progetto interesseranno le seguenti particelle catastali:

COMUNE	FOGLIO	PARTICELLE
STATTE (TA)	23	17-18-19
STATTE (TA)	24	8

L'area di impianto si trova ad un'altitudine media di m 39 s.l.m. e le coordinate geografiche sono le seguenti:

**40°31'42.34"N**

**17°11'4.67"E**



Il Punto di connessione presso il futuro ampliamento della Stazione Elettrica TERNA 380/150kV "Taranto N2" sarà invece ubicata alle seguenti coordinate:

**40°31'55.05"N**

**17°19'3.73"E**

Il cavidotto di connessione MT avrà una lunghezza complessiva di circa 17,6 km, sul territorio comunale di Statte e Taranto, della Città Metropolitana di Taranto. Sarà realizzato in cavo interrato con tensione nominale di 30 kV, che collegherà l'impianto fotovoltaico con la stazione di utenza in prossimità della stazione di rete Terna 380/220/150kV denominata "Taranto N2".



**Figura 1-3: Inquadramento territoriale su Ortofoto del complesso del percorso del cavidotto di connessione MT (in giallo)**

## 1.2. **Strumento urbanistico del comune di Taranto**

Il Comune di Taranto è dotato di Piano Regolatore Generale (P.R.G.), adottato nel settembre del 1974 ed approvato con Decreto regionale n. 421 del 20/03/1978 ed è tuttora vigente. Successivamente, con variante generale destinata a Piano per gli Insediamenti Produttivi approvata con Delibera di Giunta Regionale n°1036 del 02/03/1990, il P.R.G. ha subito un'ulteriore modifica.

Si riportano di seguito gli stralci cartografici relativi alle aree interessate dalle opere di connessione in progetto.



Consulenza: **Atech srl**

Proponente: **METKA EGN Apulia S.r.l.**

Progetto per la realizzazione di un impianto fotovoltaico con annesso impianto di produzione di idrogeno e relative opere di connessione alla RTN da realizzare nei comuni di Statte e Taranto (TA)

L e g e n d a	
A1. ZONA DI VERDE DI RISPETTO (per sedi stradali e cimiteri)	
A2. ZONA DI VERDE VINCOLATO (per ragioni paesaggistiche, ambientali, archeologiche e per la formazione di distacchi a vario titolo).	
A3. ZONA SPECIALE VINCOLATA (aree di proprietà pubblica, soggette a vincolo speciale che nel caso di decadimento delle condizioni di vincolo, devono passare al dominio dell'ente locale per le destinazioni previste dal D.M. 2/4/1968).	
A4. ZONA DI VERDE AGRICOLO DI TIPO A (regolato da una normativa restrittiva rispetto a quella prevista dal D.M. 2 Aprile 1968).	
<b>A5. ZONA DI VERDE AGRICOLO DI TIPO B (regolato dal D.M. 2 Aprile 1968).</b>	
A6. ZONA DI BOSCO ATTREZZATO	
A7. ZONA DI AREE DOTATE DI VEGETAZIONE D'ALTO FUSTO (zone dotate di aree di interesse panoramico e ambientale situate attorno a Mare Piccolo, in prossimità delle fonti del Galleso del Tarso).	
A8. ZONA DI PARCO TERRITORIALE	
A9. ZONA DI VERDE PUBBLICO ESISTENTE	
A10. ZONA PER PARCO, GIOCHI E SPORTS (D.M. 2 Aprile 1968).	
A11. ZONA DI AREE PER L'ISTRUZIONE (esistenti e previste secondo D.M. 2 Aprile 1968).	
A12. ZONA DI AREE PER ATTREZZATURE D'INTERESSE COMUNE (D.M. 2 Aprile 1968).	
A13. ZONA VERDE PER L'INDUSTRIA (ulteriori norme del DM previste dal D.M. 2 Aprile 1968).	
A14. ZONA DI AREE DI FABBRICAZIONE (D.M. 2 Aprile 1968).	
A15. ZONA DELLA SALITA GRANDE (da riservare alla formazione di un parco di un lago e di altro servizio di interesse collettivo).	

**Figura 1-4: Stralci degli elaborati di Piano Tav. 5.1 e Tav 5.2**

Le opere in progetto ricadono in aree classificate **A.5 Zone di verde agricolo di tipo B.**

Le NTA di Piano per tali aree prevedono all'art. 17: **ZONA DI VERDE AGRICOLO DI TIPO B (A5)**

*Essa deve essere mantenuta inalterata nel suo carattere attuale, essendo consentite le costruzioni a servizio delle aziende agricole fino alla cubatura massima prevista dal D.M. 2 aprile 1968.*

*Per costruzioni a servizio delle aziende agricole si intendono: le case coloniche, le stalle, i granai, i silos, le attrezzature rurali in genere, le residenze padronali, quelle del personale dirigente e degli addetti. Le costruzioni dovranno rispettare distacchi dalle sedi stradali, conformi a quanto stabilito dal D.M. 1 aprile 1968. Entro i limiti di questa zona potranno essere ammesse, previa adozione, da parte del Consiglio Comunale, di apposito planovolumetrico da convenzionare ai sensi della L. 6/8/1967 n. 765, e da approvarsi con la procedura di cui all'art. 8 della citata legge n. 765, le iniziative rivolte alla realizzazione di attrezzature di tipo agricolo industriale quali ad esempio: allevamenti, essiccatoi, impianti conservieri, ecc. assoggettando questi al rispetto dei parametri predisposto per regolare gli interventi all'interno della zona artigianale C7 (art. 37).*





Consulenza: **Atech srl**

Proponente: **METKA EGN Apulia S.r.l.**

Progetto per la realizzazione di un impianto fotovoltaico con annesso impianto di produzione di idrogeno e relative opere di connessione alla RTN da realizzare nei comuni di Statte e Taranto (TA)

*La distanza tra attrezzature per allevamenti e le residenze, anche preesistenti, non potrà essere inferiore a ml. 150, salvo disposizioni che prevedono distanze maggiori.*

*Per quanto concerne il rapporto di copertura, le distanze dai confini, e gli altri parametri da rispettare entro i limiti di queste zone devono essere conservati valori sulla tabella allegata e facente parte integrante del presente testo di Norme.*

Le opere in progetto non risultano vietate dalle NTA, tuttavia si rammenta che la loro realizzazione costituirà pubblica utilità.

