

Progetto per la realizzazione dell'impianto agro-fotovoltaico "TAVOLIERE 2" integrato con potenza di picco pari a 37,362MWp e potenza ai fini della connessione pari a 30MW sito nel comune di FOGGIA, alle località "Posta da Piede - Vigna Croce" nonché delle opere connesse e delle infrastrutture indispensabili alla costruzione e all'esercizio dell'impianto nel Comune di Manfredonia (FG)

Valutazione del rischio archeologico



Committente: OPDENERGY TAVOLIERE 2 S.R.L. (Rotonda Giuseppe Antonio Torri, n. 9 - 40127 Bologna (BO))

**Soprintendenza Archeologia, Belle Arti e Paesaggio
per le Province di Barletta-Andria-Trani e Foggia**

Realizzazione: Archeologica S.r.l. (Spiazzo Mons. Aquilino, 2 – 71121 Foggia)

Luogo e data

Foggia, 5 agosto 2022

Timbro e firma



SOMMARIO

1.	<i>Introduzione</i>	p. 4
2.	Inquadramento topografico e quadro geo – morfologico	p. 6
2.1	<i>Cartografia ufficiale, note toponomastiche e viabilità attuale</i>	p. 7
2.2	<i>Geologia, morfologia e idrografia</i>	p. 9
3.	<i>L'archivio del noto</i>	p. 11
3.1	<i>Note introduttive</i>	p. 11
3.2	<i>I siti censiti</i>	p. 12
3.3	<i>La viabilità antica, il territorio</i>	p. 13
3.4	<i>Vincoli, zone di interesse archeologico, siti storico-culturali</i>	p. 15
4.	<i>Le schede dei siti noti</i>	p. 16
	Tav. 1 Siti noti, vincoli archeologici	
5.	<i>I risultati delle indagini di aerofotografia archeologica</i>	p. 100
5.1	<i>La classificazione e la schedatura delle tracce archeologiche individuate</i>	p. 100
5.2	<i>Le schede delle anomalie da fotografia aerea</i>	p. 102
	Tav. 2 Localizzazione delle anomalie aerofotografiche	
6.	<i>La ricognizione sul campo</i>	p. 116
	Tav. 3.1 Utilizzo del suolo	
	Tav. 3.2 Utilizzo del suolo	
	Tav. 3.3 Utilizzo del suolo	
	Tav. 3.4 Utilizzo del suolo	
	Tav. 4.1 Visibilità	
	Tav. 4.2 Visibilità	
	Tav. 4.3 Visibilità	
	Tav. 4.4 Visibilità	

7.	<i>Tabella riassuntiva dei dati relativi alle particelle indagate_UR</i>	p. 131
8.	<i>I dati archeologici</i>	p. 136
	Tav. 5.1 Unità Topografiche	
	Tav. 5.2 Unità Topografiche	
	Tav. 5.3 Unità Topografiche	
	Tav. 5.4 Unità Topografiche	
9.	<i>Tabella riassuntiva dei dati relativi alle Unità Topografiche</i>	p. 161
10.	<i>Le schede di Unità Topografica</i>	p. 162
11.	<i>Tabelle dei reperti</i>	p. 181
12.	<i>La valutazione comparata del rischio archeologico</i>	p. 186
	Tav. 6.1 Rischio archeologico	
	Tav. 6.2 Rischio archeologico	
	Tav. 6.3 Rischio archeologico	
	Tav. 6.4 Rischio archeologico	
13.	<i>Bibliografia</i>	p. 197
14.	<i>Elenco delle fotografie</i>	p. 198
	14.1 <i>Fotografie aeree</i>	p. 198
	14.2 <i>Fotografie dei reperti</i>	p. 198
	14.3 <i>Fotografie dei luoghi e delle Unità Topografiche</i>	p. 199

1. Introduzione

Nella presente relazione vengono riportati i risultati di un'indagine archeologica avente come obiettivo la redazione di una relazione archeologica preliminare in riferimento ad un progetto per la realizzazione dell'Impianto agro-fotovoltaico "TAVOLIERE 2" integrato con potenza di picco pari a 37,362MWp e potenza ai fini della connessione pari a 30MW sito nel comune di FOGGIA, alle località "Posta da Piede - Vigna Croce" nonché delle opere connesse e delle infrastrutture indispensabili alla costruzione e all'esercizio dell'impianto nel Comune di Manfredonia (FG).

La ricerca, commissionata da **OPDENERGY TAVOLIERE 2 S.R.L.** con sede in Rotonda Giuseppe Antonio Torri, n. 9 - 40127 Bologna (BO), è stata condotta dalla società **ArcheoLogica s.r.l.** con sede in Foggia in Spiazzo Mons. Aquilino n. 2, per conto della Soprintendenza Archeologia Belle Arti e Paesaggio per le province BT-FG.

La presente ricerca è stata caratterizzata dallo sviluppo dell'indagine su più fronti, con lo scopo di ottenere un'acquisizione dei dati archeologici inerenti il territorio in esame che fosse la più completa possibile e, quindi, di fornire una valutazione del rischio adeguatamente ponderata. La ricerca è stata dunque impostata in più fasi che hanno riguardato il censimento dei siti d'archivio e già noti dalla bibliografia scientifica di riferimento nel territorio analizzato, l'analisi aerofotointerpretativa e la realizzazione di una campagna di ricognizioni archeologiche sistematiche sul campo.

Nella presente relazione sono esposti in maniera dettagliata i risultati di tutte le fasi del lavoro condotto, preceduti da alcune note propedeutiche riguardanti il quadro geomorfologico, i dati emersi dal censimento dei siti noti da bibliografia scientifica (con rispettive schede di dettaglio), le strategie sulla base delle quali è stato impostato e svolto il lavoro, le metodologie adottate nel corso dell'indagine sul campo e nell'analisi ed esposizione dei dati. Al dettaglio dei dati archeologici, fanno poi seguito alcune note per la lettura ed interpretazione della cartografia allegata e per la valutazione comparata del rischio archeologico. All'interno della relazione, con lo scopo di facilitarne la lettura e di fornire un quadro sinottico dei dati più significativi, vi sono inoltre tabelle riassuntive contenenti i dati principali relativi alle aree indagate (utilizzo del suolo, condizioni del terreno e vegetazione al momento della ricognizione, indice di visibilità, area ricognita/non ricognita).

Alla relazione sono allegati il corredo cartografico (comprensivo di carte di localizzazione dei siti noti e dei vincoli, delle aree indagate, con indicazioni sulla visibilità dei campi e sul tipo di utilizzo del suolo, delle Unità Topografiche, del rischio archeologico) e cartelle in cui è organizzata tutta la documentazione fotografica realizzata nel corso della ricerca (foto realizzate nel corso della ricognizione, foto dei reperti).

2. *Inquadramento topografico e quadro geo – morfologico*

Si espongono di seguito alcune note relative al quadro geo-morfologico e all'utilizzo dei suoli nel comprensorio sottoposto ad indagine, utili ai fini dell'analisi dei dati concernenti gli antichi paesaggi ottenuti a seguito delle indagini condotte.

In un'indagine di archeologia dei paesaggi, anche nei casi di ricerca con prevalenti fini di tutela, la ricostruzione del paesaggio attuale in tutti i suoi dettagli fornisce, infatti, elementi importanti per una comprensione del prodotto tra l'ambiente naturale e l'azione dell'uomo, mirata soprattutto all'ottenimento del massimo sfruttamento delle risorse naturali ed ambientali ai fini non solo della sussistenza ma anche della sovrapproduzione volta al commercio: quel rapporto cioè che, grazie alla sua costante interazione, "crea paesaggi" intesi in senso archeologico. Evitando di incorrere in una visione puramente deterministica, non si può comunque non sostenere che le attività antropiche, gli assetti insediativi (in termini di distribuzione dei siti in un comprensorio, valutata non solo quantitativamente ma anche tipologicamente), le modalità di sfruttamento dei suoli, sono stati fattori sempre, in qualche modo, in misura maggiore o minore nelle varie fasi della preistoria e della storia, "condizionati" dalle caratteristiche geografiche, fisiche, ambientali, come pure politiche e culturali caratterizzanti i comprensori di riferimento.

Anche alla luce di tali premesse, nei paragrafi seguenti sono riportate alcune annotazioni emerse dall'osservazione e dalla lettura della cartografia relativa alla zona: dati geografici (localizzazione dell'area anche rispetto alla cartografia ufficiale dello Stato italiano, toponomastica, posizione rispetto alle città presenti nel comprensorio ed ai rispettivi territori comunali, viabilità ed altri elementi distintivi dell'area indagata) ed elementi geo-morfologici (quote, morfologia, andamento della superficie dei terreni, geologia, tipologia dei suoli, idrografia).

2.1 Cartografia ufficiale, note toponomastiche e viabilità attuale

L'area interessata dal progetto di realizzazione dell'impianto e delle opere ad esso connesse ricade nel settore centro-orientale del territorio comunale di Foggia e nella porzione sud-occidentale dell'agro di Manfredonia (FG).

Nel dettaglio, l'area interessata dalla realizzazione dell'impianto è localizzata nel territorio di Foggia, in località Faraniello, a circa 8 Km a NE del centro urbano, in una zona compresa tra Tratturo Castiglione a N e la linea ferroviaria a S, in cui è localizzato il blocco di maggiori dimensioni dell'impianto, collegato al blocco minore orientale ubicato in località Gaveta mediante un tratto di cavidotto che si sviluppa lungo la Strada Comunale 17. Il percorso del cavidotto esterno di servizio si sviluppa, a partire dall'area orientale dell'impianto, lungo la suddetta strada in direzione SE, fino a raggiungere la Strada Provinciale 76 che si dirige a Borgo Tavernola, lungo la quale si sviluppa per un breve tratto di circa 250 m prima di proseguire per circa 480 m seguendo limitrofi limiti di campo e raggiungere la Strada Provinciale 73, a circa 150 m ad E del borgo. Il percorso del cavidotto continua su quest'ultima strada per circa 1,2 Km fino al limite con il territorio comunale di Manfredonia, per poi procedere in direzione E lungo la stessa per circa 2,5 Km, attraversando le località Onoranza Valle e Onoranza; il tratto successivo si sviluppa lungo la Strada Provinciale 72, nei pressi di Masseria Cutino, in direzione SE, per circa 2 Km, attraversando la località Verginuolo, fino al corso del Torrente Cervaro. Oltrepassato il corso d'acqua, il cavidotto continua ancora lungo la Strada Provinciale 72 per una lunghezza di circa 1,6 Km fino a giungere a Macchia Rotonda; da qui il tratto terminale si sviluppa in direzione ESE per circa 1 Km lungo la Strada Provinciale 70, prima di dirigersi verso l'area della stazione elettrica.

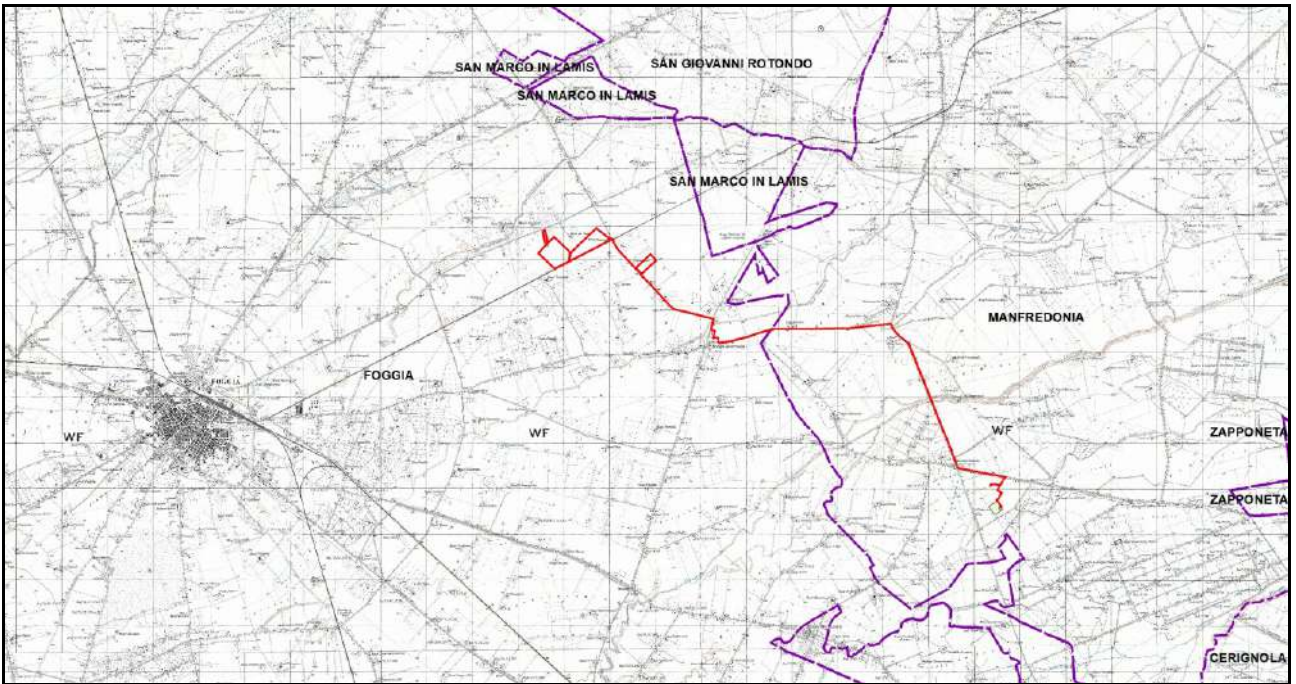

Fig. 1: localizzazione delle opere in progetto (in rosso) con indicazione dei limiti comunali (in viola) su base IGM.

In relazione alle tavolette IGM in scala 1:25.000, l'area delle opere in progetto interessa i fogli **164 III NE Borgo Tavernola e 164 II NO Borgo Mezzanone.**



Fig. 2: localizzazione delle opere in progetto (in rosso) su base ortofoto 2016.

2.2. Geologia, morfologia e idrografia

Dal punto di vista della geomorfologia, l'area interessata dalla realizzazione dell'impianto e delle relative opere di connessione è posta in una zona pianeggiante, caratterizzata da minime variazioni di quota comprese tra 25 e 40 m s.l.m.

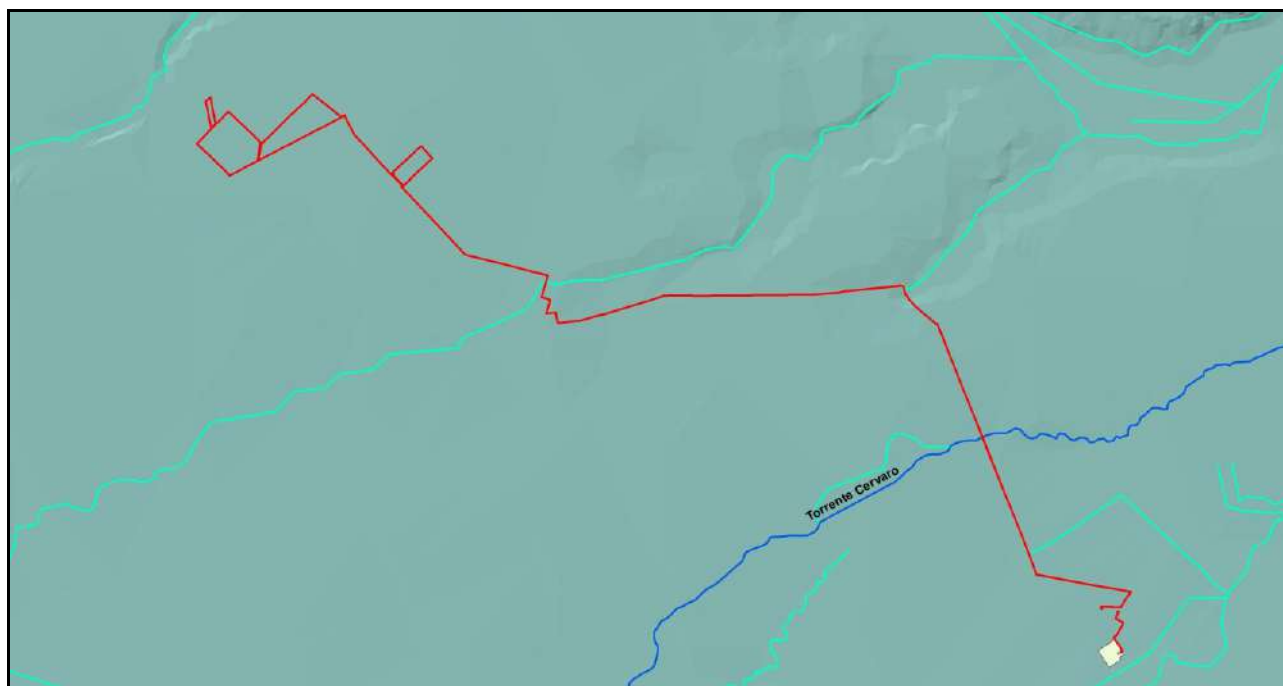

Fig. 3: ricostruzione tridimensionale del terreno con indicazione dei corsi d'acqua principali e secondari (in azzurro e celeste) localizzati nell'area delle opere da realizzare (in rosso).

Quanto all'idrografia, l'area oggetto di studio è localizzata in una zona caratterizzata dalla presenza di alcuni corsi d'acqua secondari, come il Canale Properzio, intercettato dal percorso del cavidotto nei pressi di Borgo Tavernola; per quanto riguarda l'idrografia principale, si registra la presenza del Torrente Cervaro, intercettato dal cavidotto esterno in località Verginuolo (**Fig. 3**).

In riferimento al substrato geologico, secondo la lettura della Carta Geologica d'Italia, l'area in cui ricadono le opere in progetto è ubicata in una zona caratterizzata dalla presenza quasi esclusiva della formazione geologica denominata **QT3** (Alluvioni terrazzate. Sedimenti sabbioso – argillosi terrazzati. Permeabili) ed, in minima parte, dalla formazione **Q** (Sabbie e ghiaie di spiagge. Depositi costieri di spiaggia e di retrospiaggia. Alta permeabilità) (**Fig. 4**).

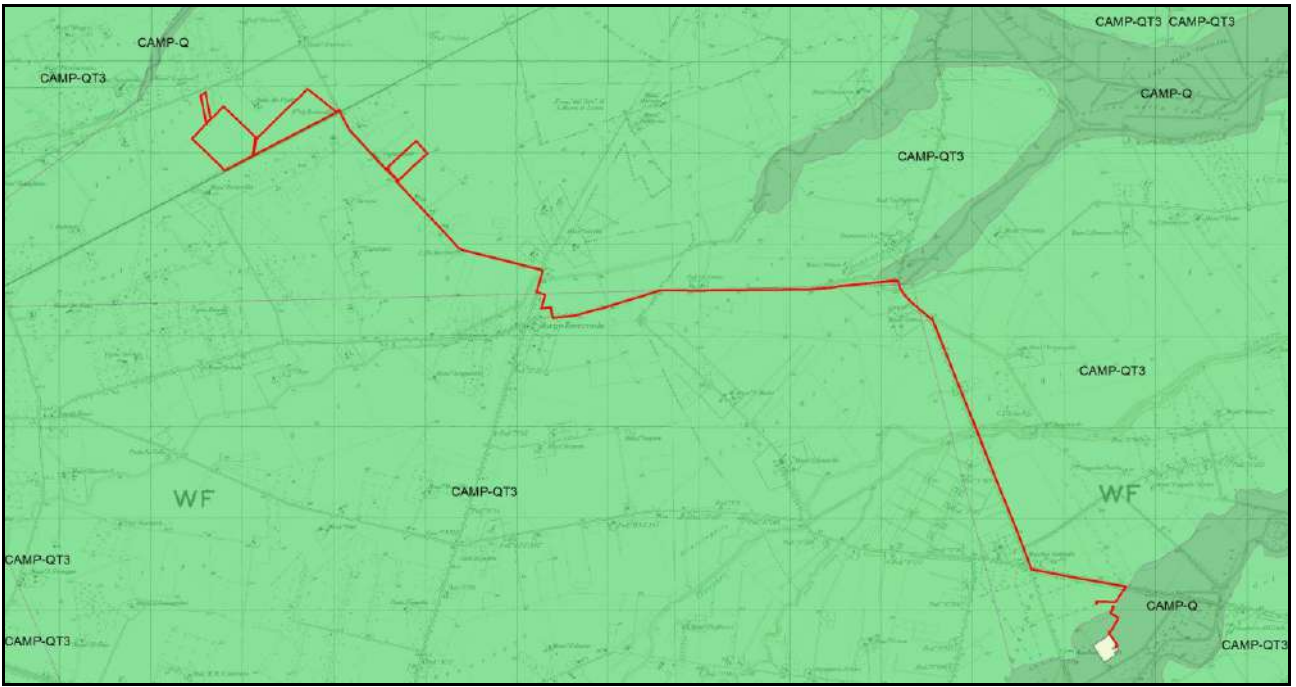

Fig. 4: localizzazione delle opere in progetto (in rosso) in relazione alla Carta Geologica d'Italia.

3. L'archivio del noto

3.1 Note introduttive

Una fase importante della presente ricerca è stata quella della verifica dell'esistenza, nel territorio interessato dal progetto di realizzazione dell'impianto in progetto e delle opere ad esso connesse, di siti archeologici già noti. Lo studio è stato condotto sulle segnalazioni o sui vincoli archeologici individuati dal P.U.T.T., ma anche sulla scorta di tutta la bibliografia scientifica di riferimento pubblicata, in quanto è ben noto che il patrimonio censito dal P.U.T.T. corrisponde solo ad una modesta parte dell'esistente e di quanto si conosce perché edito. A tal fine, utili strumenti si sono rivelati il Piano Territoriale di Coordinamento della Provincia di Foggia (PTCP), il vigente Piano Paesaggistico Territoriale Regionale (PPTR) oltre che le segnalazioni relative a beni archeologici confluite nelle AREE NON IDONEE_FER DGR2122 Puglia e nel portale regionale CARTAPULIA.

Per quanto riguarda i siti noti nel territorio da bibliografia scientifica, lo spoglio è stato condotto prendendo in considerazione i lavori pubblicati aventi come oggetto gli agri di Manfredonia, Foggia e S. Marco in Lamis, limitatamente alle aree in cui ricadono le opere in progetto e a quelle a esse limitrofe. Inoltre, l'indagine ha avuto come obiettivo non solo la verifica della presenza nel distretto territoriale sopra indicato di siti archeologici, ma anche di tutte le altre tipologie di tracce di origine antropica antica come strade, centuriazioni, infrastrutture che costituiscono parte integrante della stratificazione dei paesaggi antichi.

Le opere maggiormente consultate sono nel dettaglio le seguenti, ordinate secondo una suddivisione per tipologie di pubblicazione e macro-periodi storici:

- **Preistoria e protostoria:** Tinè 1983; Jones 1987; Riley 1992 e Brown 2001-2003, Tunzi 2015, nei quali sono editi numerosi siti neolitici individuati attraverso l'aerofotografia archeologica o per mezzo di ricognizioni sul campo.

- **Per l'età romana e tardoantica:** Volpe 1990, Volpe 1996.

- **Per il Medioevo:** Martin 1993

- **Per le centuriazioni:** Schmiedt 1989.
- **Per la viabilità di età romana:** Alvisi 1970.
- *Taras* come rivista specializzata nel settore, che include anche il notiziario ufficiale delle annuali attività di tutela della Soprintendenza per i Beni Archeologici della Puglia oltre che studi specialistici.
- Convegni e collane sul territorio dauno: *Atti dei Convegni Nazionali di Preistoria, Protostoria e Storia della Daunia* (sede convegno San Severo); *Atti dei Convegni di studio sulla Magna Grecia* (sede convegno Taranto), nei quali sono riportate anche le rassegne sulle attività svolte anno per anno dalla Soprintendenza per i Beni Archeologici della Puglia; *Profili della Daunia Antica* (cicli di conferenze sull'archeologia della Daunia).

I risultati di tale fase della ricerca sono di seguito esposti in maniera riassuntiva all'interno del presente capitolo, a corredo ed integrazione del quale seguono il database con la schedatura dei 41 siti noti censiti complessivamente e una tavola in cui sono localizzate tutte le evidenze archeologiche considerate.

Si precisa che nel presente capitolo si dà notizia dei rinvenimenti archeologici editi/noti di cui si dispone di informazioni tali da poterne dettagliare in maniera sufficientemente adeguata i rispettivi dati circa la localizzazione, la tipologia insediativa e la cronologia.

3.2 I siti censiti

Come già premesso, la ricerca condotta ha consentito il censimento di 41 siti complessivi. La maggior parte di essi, ovvero quelli denominati **MAN1, MAN2, MAN5, MAN6, MAN7, MAN8, MAN9, FG1, FG2, FG3, FG4, FG5, FG6, FG7, FG8, FG12, FG13, FG14, FG15, FG16, FG17, FG18, FG19, FG20, FG21, FG22, FG23, FG24** e **SML1** sono riconducibili alla tipologia insediativa del villaggio neolitico, riconosciuti nell'ambito di indagini condotte su base aerofotografica: i siti **MAN10** e **MAN11** corrispondono invece ad aree di frammenti in superficie che attesterebbero una frequentazione delle rispettive aree nell'ambito dell'età neolitica.

Ai siti sopra indicati si aggiungono quelli denominati: **FG9, FG10, FG11**, riferibili ad aree di necropoli di età romana; **MAN3** e **MAN4**, coincidenti con aree insediative tipologicamente non meglio definibili, individuate a seguito di ricognizioni di superficie, caratterizzate da tracce di frequentazione di età neolitica e preromana nel caso del sito MAN3, e di età neolitica, preromana e romana in riferimento al sito MAN4; **FG2, FG25, FG26, MAN13**, riconducibili ad aree di frammenti rinvenute nell'ambito di ricerche di superficie e riferibili alla presenza di insediamenti rurali di età romana e tardoantica; **MAN12**, corrispondente ad un'area di frammenti di età repubblicana di interpretazione tipologica non precisabile.

3.3 *La viabilità antica, il territorio*

Gli studi sinora condotti, basati sull'analisi dei dati ricavati dagli Itinerari antichi, dalle fonti letterarie ed epigrafiche e soprattutto dall'interpretazione delle anomalie riscontrate in fotografia aerea, hanno permesso di ricostruire i percorsi delle grandi vie di comunicazione e di quelle secondarie che attraversarono la Daunia in età antica. Tali imprescindibili lavori hanno consentito l'individuazione di tracce di viabilità anche lungo la zona investigata, la cui cronologia resta non puntualmente precisabile¹.

¹ Alvisi 1970.

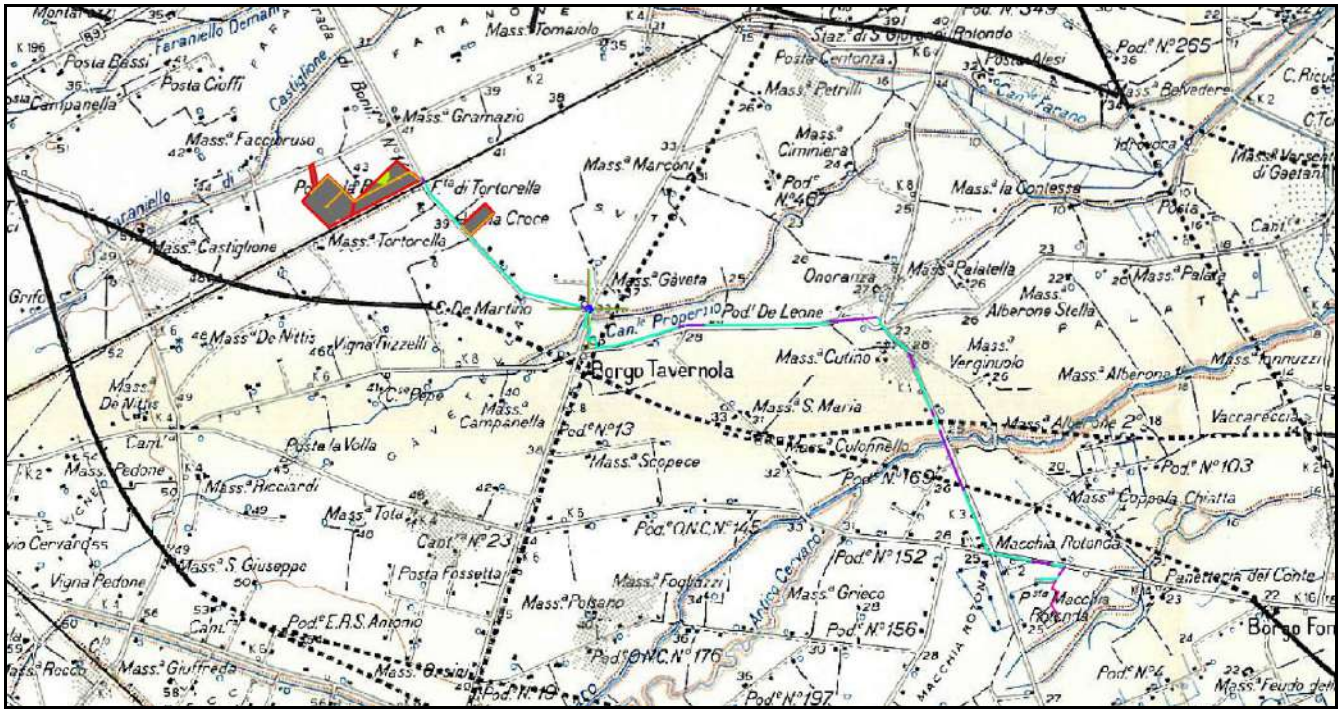

Fig. 5: stralcio cartografico con localizzazione delle opere in progetto in relazione alla viabilità antica edita (sulla base di Alvisi 1970).

In particolare, stando alle ipotesi sinora avanzate, un tratto del caviodotto esterno di progetto in loc. Verginuolo risulterebbe essere attraversato da un asse stradale orientato in senso SE-NO, sviluppato in direzione dell'insediamento archeologico di località Lupara/Salapia, a ESE del Cervaro; da tale asse stradale si dipartirebbe un ulteriore tracciato orientato in senso E-O, che correrebbe immediatamente a N del corso del Cervaro e che, come il primo, intercetterebbe un secondo tratto del caviodotto esterno di progetto (**Fig. 5**).

Quanto alla determinazione della localizzazione delle opere progettate rispetto ai confini degli agri delle città antiche gravitanti intorno all'area indagata, è verosimile supporre che esse ricadano entro una zona gravitante nell'area di confine delle diocesi medievali di Salpi, Siponto e di Troia.

Allo stato attuale delle ricerche, infine, mancano studi editi concernenti l'analisi e la ricostruzione di possibili sistemi di centuriazioni nell'area oggetto di studio.

3.4 Vincoli, zone di interesse archeologico, siti storico-culturali

Nell'area in cui ricadono le opere in progetto e in quelle ad esse limitrofe si registra la presenza di zone di interesse archeologico/vincoli di natura archeologica, come di seguito meglio indicato:

- **REGIO TRATTURELLO FOGGIA-VERSENTINO:** a E di Borgo Tavernola un tratto di circa 3 km del cavidotto esterno di progetto intercetta il Regio Tratturello Foggia-Versentino;

- **REGIO TRATTURELLO FOGGIA-ZAPPONETA:** in loc. Macchia Rotonda un tratto di circa 15 m del cavidotto esterno di progetto intercetta il Regio Tratturello Foggia-Zapponeta;

- **REGIO BRACCIO CANDELARO-CERVARO:** a N di Borgo Tavernola un tratto di circa 500 m del cavidotto esterno di progetto intercetta il Regio Braccio Candelaro-Cervaro.

4. *Le schede dei siti noti*

ID:

Dati topografici

Numero sito:	<input type="text" value="MAN1"/>	IGM Foglio:	<input type="text" value="164"/>	Quadrante:	<input type="text" value="II"/>	Tavoletta:	<input type="text" value="NO"/>
Nome Tavoletta:	<input type="text" value="Borgo Mezzanone"/>		Provincia:	<input type="text" value="FG"/>			
Comune:	<input type="text" value="Manfredonia"/>		Località:	<input type="text" value="Panetteria del Conte"/>			
Coordinata Est:	<input type="text" value="564127"/>		Coordinata Nord:	<input type="text" value="4588212"/>			

Inquadramento Crono-Tipologico

Tipologia:	<input type="text" value="Villaggio"/>		
Arco cronologico:	<input type="text" value="Età neolitica"/>		
Neolitico	Eneolitico	Età del Bronzo	Età del Ferro
<input type="checkbox"/> Neolitico antico <input type="checkbox"/> Neolitico medi <input type="checkbox"/> Neolitico finale <input checked="" type="checkbox"/> Neolitico generico	<input type="checkbox"/> Eneolitico	<input type="checkbox"/> Protoappennico antico <input type="checkbox"/> Protoappenninico <input type="checkbox"/> Appenninico antico <input type="checkbox"/> Appenninico recente <input type="checkbox"/> Bronzo recente <input type="checkbox"/> Bronzo generico	<input type="checkbox"/> Prima età del Ferro <input type="checkbox"/> X a C <input type="checkbox"/> IX a C <input type="checkbox"/> VIII a C <input type="checkbox"/> VII a C <input type="checkbox"/> VI a C <input type="checkbox"/> V a C <input type="checkbox"/> IV a C <input type="checkbox"/> Età del Ferro generica
<input type="checkbox"/> Età romana generica			
Età Repubblicana	Età Primo-Medio imperiale	Età Tardoantica	
<input type="checkbox"/> Fine IV a C <input type="checkbox"/> III a C <input type="checkbox"/> II a C <input type="checkbox"/> I a C <input type="checkbox"/> Età repubblicana generica	<input type="checkbox"/> I d C <input type="checkbox"/> II d C <input type="checkbox"/> III d C <input type="checkbox"/> Età imperiale generica	<input type="checkbox"/> IV d C <input type="checkbox"/> V d C <input type="checkbox"/> VI d C <input type="checkbox"/> Età tardoantica generica	
Età Altomedioevale	Età Medioevale		
<input type="checkbox"/> VII d C <input type="checkbox"/> X d C <input type="checkbox"/> VIII d C <input type="checkbox"/> IX d C <input type="checkbox"/> Altomedioevo	<input type="checkbox"/> XI d C <input type="checkbox"/> XIV d C <input type="checkbox"/> XII d C <input type="checkbox"/> XIII d C <input type="checkbox"/> Medioevo		

Posizionamento:	<input type="text" value="Puntuale"/>
Tipologia fonte:	<input type="text" value="Fotografia aerea"/>

Affidabilità

Affidabilità tipologia:	<input type="text" value="Buona"/>	<input type="checkbox"/> Verifica sul campo
Affidabilità cronologia:	<input type="text" value="Ottima"/>	
Affidabilità posizionamento:	<input type="text" value="Buona"/>	Riferimento UT: <input type="text"/>

Interpretazione

Descrizione:

Villaggio di età neolitica individuato mediante aerofotointerpretazione e ricognizione di superficie. Nell'ambito delle indagini archeologiche preliminari alla realizzazione del parco eolico "LUCKY WIND 4 – loc. Panetteria del Conte (impianto in esercizio), nell'area della Torre 3, in zona prossima al sito noto MAN1 (zona anomalie aerofotografiche e Unità Topografica 1 individuate nel corso della campagna di ricognizione archeologica - anno 2011), le ricerche stratigrafiche condotte per conto della Soprintendenza archeologica hanno consentito l'individuazione di un tratto di un fossato (circa 30 m di lunghezza x circa 2 m di larghezza massima x circa 1,2 m di profondità massima), i cui riempimenti hanno restituito repertori ceramici ascrivibili al VI millennio a.C. (prevalentemente ceramica impressa e sporadica ceramica incisa assegnabili cronologicamente al Neolitico a ceramica impressa arcaica del versante sud est della penisola italiana), frammenti a manufatti litici, scarsi frammenti di concotto (in alcuni casi recanti impronte di incannucciata) e di resti faunistici.

Note:

Bibliografia

Tinè 1983, p. 27, n. 60; Archivio Soprintendenza - relazione archeologica preliminare parco eolico Panetteria del Conte (UT 1); Archivio Soprintendenza - relazione archeologica scavo archeologico parco eolico Panetteria del Conte (Area Torre 3)

ID:

Dati topografici

Numero sito:	<input type="text" value="MAN7"/>	IGM Foglio:	<input type="text" value="164"/>	Quadrante:	<input type="text" value="II"/>	Tavoletta:	<input type="text" value="NO"/>
Nome Tavoletta:	<input type="text" value="Borqo Mezzanone"/>	Provincia:	<input type="text" value="FG"/>				
Comune:	<input type="text" value="Manfredonia"/>	Località:	<input type="text" value="Panetteria del Conte"/>				
Coordinata Est:	<input type="text" value="564151"/>	Coordinata Nord:	<input type="text" value="4587906"/>				

Inquadramento Crono-Tipologico

Tipologia: <input type="text" value="Villaggio"/>			
Arco cronologico: <input type="text" value="Età neolitica"/>			
Neolitico	Eneolitico	Età del Bronzo	Età del Ferro
<input type="checkbox"/> Neolitico antico <input type="checkbox"/> Neolitico medi <input type="checkbox"/> Neolitico finale <input checked="" type="checkbox"/> Neolitico generico	<input type="checkbox"/> Eneolitico	<input type="checkbox"/> Protoappenninico antico <input type="checkbox"/> Protoappenninico <input type="checkbox"/> Appenninico antico <input type="checkbox"/> Appenninico recente <input type="checkbox"/> Bronzo recente <input type="checkbox"/> Bronzo generico	<input type="checkbox"/> Prima età del Ferro <input type="checkbox"/> X a C <input type="checkbox"/> IX a C <input type="checkbox"/> VIII a C <input type="checkbox"/> VII a C <input type="checkbox"/> VI a C <input type="checkbox"/> V a C <input type="checkbox"/> IV a C <input type="checkbox"/> Età del Ferro generica
<input type="checkbox"/> Età romana generica			
Età Repubblicana	Età Primo-Medio imperiale	Età Tardoantica	
<input type="checkbox"/> Fine IV a C <input type="checkbox"/> III a C <input type="checkbox"/> II a C <input type="checkbox"/> I a C <input type="checkbox"/> Età repubblicana generica	<input type="checkbox"/> I d C <input type="checkbox"/> II d C <input type="checkbox"/> III d C <input type="checkbox"/> Età imperiale generica	<input type="checkbox"/> IV d C <input type="checkbox"/> V d C <input type="checkbox"/> VI d C <input type="checkbox"/> Età tardoantica generica	
Età Altomedioevale	Età Medioevale		
<input type="checkbox"/> VII d C <input type="checkbox"/> VIII d C <input type="checkbox"/> IX d C <input type="checkbox"/> X d C <input type="checkbox"/> Altomedioevo	<input type="checkbox"/> XI d C <input type="checkbox"/> XII d C <input type="checkbox"/> XIII d C <input type="checkbox"/> XIV d C <input type="checkbox"/> Medioevo		

Posizionamento:	<input type="text" value="Puntuale"/>
Tipologia fonte:	<input type="text" value="Fotografia aerea"/>

Affidabilità

Affidabilità tipologia:	<input type="text" value="Buona"/>	<input type="checkbox"/> Verifica sul campo
Affidabilità cronologia:	<input type="text" value="Ottima"/>	
Affidabilità posizionamento:	<input type="text" value="Buona"/>	Riferimento UT: <input type="text"/>

Interpretazione

Descrizione:

Villaggio di età neolitica individuato mediante aerofotointerpretazione e ricognizione di superficie. Nell'ambito delle indagini archeologiche preliminari alla realizzazione del parco eolico "LUCKY WIND 4 – loc. Panetteria del Conte (impianto in esercizio), nell'area della Torre 3, nell'area del sito noto MAN2 (zona anomalie aerofotografiche e Unità Topografica 1 individuate nel corso della campagna di ricognizione archeologica - anno 2011), le ricerche stratigrafiche condotte per conto della Soprintendenza archeologica hanno consentito l'individuazione di un tratto di un fossato (circa 30 m di lunghezza x circa 2 m di larghezza massima x circa 1,2 m di profondità massima), i cui riempimenti hanno restituito repertori ceramici ascrivibili al VI millennio a.C. (prevalentemente ceramica impressa e sporadica ceramica incisa assegnabili cronologicamente al Neolitico a ceramica impressa arcaica del versante sud est della penisola italiana), frammenti a manufatti litici, scarsi frammenti di concotto (in alcuni casi recanti impronte di incannucciata) e di resti faunistici.

Note:

Bibliografia

Tinè 1983, p. 27, n. 61; Archivio Soprintendenza - relazione archeologica preliminare parco eolico Panetteria del Conte (UT 1); Archivio Soprintendenza - relazione archeologica scavo archeologico parco eolico Panetteria del Conte (Area Torre 3)

ID:

Dati topografici

Numero sito:	<input type="text" value="MAN3"/>	IGM Foglio:	<input type="text" value="164"/>	Quadrante:	<input type="text" value="II"/>	Tavoletta:	<input type="text" value="NO"/>
Nome Tavoletta:	<input type="text" value="Borqo Mezzanone"/>		Provincia:	<input type="text" value="FG"/>			
Comune:	<input type="text" value="Manfredonia"/>		Località:	<input type="text" value="Panetteria del Conte"/>			
Coordinata Est:	<input type="text" value="564919"/>		Coordinata Nord:	<input type="text" value="4588947"/>			

Inquadramento Crono-Tipologico

Tipologia: <input type="text" value="Area insediativa non meglio precisabile"/>			
Arco cronologico: <input type="text" value="Età neolitica; età del Ferro"/>			
Neolitico	Eneolitico	Età del Bronzo	Età del Ferro
<input type="checkbox"/> Neolitico antico <input type="checkbox"/> Neolitico medi <input type="checkbox"/> Neolitico finale <input checked="" type="checkbox"/> Neolitico generico	<input type="checkbox"/> Eneolitico	<input type="checkbox"/> Protoappennico antico <input type="checkbox"/> Protoappenninico <input type="checkbox"/> Appenninico antico <input type="checkbox"/> Appenninico recente <input type="checkbox"/> Bronzo recente <input type="checkbox"/> Bronzo generico	<input type="checkbox"/> Prima età del Ferro <input type="checkbox"/> X a C <input type="checkbox"/> IX a C <input type="checkbox"/> VIII a C <input type="checkbox"/> VII a C <input type="checkbox"/> VI a C <input type="checkbox"/> V a C <input type="checkbox"/> IV a C <input checked="" type="checkbox"/> Età del Ferro generica
<input type="checkbox"/> Età romana generica			
Età Repubblicana	Età Primo-Medio imperiale	Età Tardoantica	
<input type="checkbox"/> Fine IV a C <input type="checkbox"/> III a C <input type="checkbox"/> II a C <input type="checkbox"/> I a C <input type="checkbox"/> Età repubblicana generica	<input type="checkbox"/> I d C <input type="checkbox"/> II d C <input type="checkbox"/> III d C <input type="checkbox"/> Età imperiale generica	<input type="checkbox"/> IV d C <input type="checkbox"/> V d C <input type="checkbox"/> VI d C <input type="checkbox"/> Età tardoantica generica	
Età Altomedioevale	Età Medioevale		
<input type="checkbox"/> VII d C <input type="checkbox"/> X d C <input type="checkbox"/> VIII d C <input type="checkbox"/> IX d C <input type="checkbox"/> Altomedioevo	<input type="checkbox"/> XI d C <input type="checkbox"/> XIV d C <input type="checkbox"/> XII d C <input type="checkbox"/> XIII d C <input type="checkbox"/> Medioevo		

Posizionamento:	<input type="text" value="Puntuale"/>
Tipologia fonte:	<input type="text" value="Ricognizione sistematica"/>

Affidabilità

Affidabilità tipologia:	<input type="text" value="Scarsa"/>	<input type="checkbox"/> Verifica sul campo
Affidabilità cronologia:	<input type="text" value="Sufficiente"/>	
Affidabilità posizionamento:	<input type="text" value="Buona"/>	Riferimento UT: <input type="text"/>

Interpretazione

Descrizione:

Area insediativa non meglio precisabile individuata mediante ricognizione di superficie che ha restituito reperti assegnabili ad età neolitica e ad età preromana.

Note:

Bibliografia

Archivio Soprintendenza - relazione archeologica preliminare parco eolico Panetteria del Conte (UT 2)

ID:

Dati topografici

Numero sito:	<input type="text" value="MAN4"/>	IGM Foglio:	<input type="text" value="164"/>	Quadrante:	<input type="text" value="II"/>	Tavoletta:	<input type="text" value="NO"/>
Nome Tavoletta:	<input type="text" value="Borqo Mezzanone"/>		Provincia:	<input type="text" value="FG"/>			
Comune:	<input type="text" value="Manfredonia"/>		Località:	<input type="text" value="Panetteria del Conte"/>			
Coordinata Est:	<input type="text" value="565131"/>		Coordinata Nord:	<input type="text" value="4589326"/>			

Inquadramento Crono-Tipologico

Tipologia: <input type="text" value="Area insediativa non meglio precisabile"/>			
Arco cronologico: <input type="text" value="Età neolitica; età romana"/>			
Neolitico	Eneolitico	Età del Bronzo	Età del Ferro
<input type="checkbox"/> Neolitico antico <input type="checkbox"/> Neolitico medi <input type="checkbox"/> Neolitico finale <input checked="" type="checkbox"/> Neolitico generico	<input type="checkbox"/> Eneolitico	<input type="checkbox"/> Protoappenninico antico <input type="checkbox"/> Protoappenninico <input type="checkbox"/> Appenninico antico <input type="checkbox"/> Appenninico recente <input type="checkbox"/> Bronzo recente <input type="checkbox"/> Bronzo generico	<input type="checkbox"/> Prima età del Ferro <input type="checkbox"/> X a C <input type="checkbox"/> IX a C <input type="checkbox"/> VIII a C <input type="checkbox"/> VII a C <input type="checkbox"/> VI a C <input type="checkbox"/> V a C <input type="checkbox"/> IV a C <input type="checkbox"/> Età del Ferro generica
<input type="checkbox"/> Età romana generica			
Età Repubblicana	Età Primo-Medio imperiale	Età Tardoantica	
<input type="checkbox"/> Fine IV a C <input type="checkbox"/> III a C <input type="checkbox"/> II a C <input type="checkbox"/> I a C <input type="checkbox"/> Età repubblicana generica	<input type="checkbox"/> I d C <input type="checkbox"/> II d C <input type="checkbox"/> III d C <input type="checkbox"/> Età imperiale generica	<input type="checkbox"/> IV d C <input type="checkbox"/> V d C <input type="checkbox"/> VI d C <input type="checkbox"/> Età tardoantica generica	
Età Altomedioevale	Età Medioevale		
<input type="checkbox"/> VII d C <input type="checkbox"/> X d C <input type="checkbox"/> VIII d C <input type="checkbox"/> IX d C <input type="checkbox"/> Altomedioevo	<input type="checkbox"/> XI d C <input type="checkbox"/> XIV d C <input type="checkbox"/> XII d C <input type="checkbox"/> XIII d C <input type="checkbox"/> Medioevo		

Posizionamento:	<input type="text" value="Puntuale"/>
Tipologia fonte:	<input type="text" value="Segnalazione"/>

Affidabilità

Affidabilità tipologia:	<input type="text" value="Scarsa"/>	<input type="checkbox"/> Verifica sul campo
Affidabilità cronologia:	<input type="text" value="Sufficiente"/>	
Affidabilità posizionamento:	<input type="text" value="Sufficiente"/>	Riferimento UT: <input type="text"/>

Interpretazione

Descrizione:

Area insediativa non meglio precisabile individuata mediante ricognizione di superficie che ha restituito reperti assegnabili ad età neolitica, ad età preromana e ad età romana.

Note:

Bibliografia

Archivio Soprintendenza - relazione archeologica preliminare parco eolico Panetteria del Conte (UT 3-4-5)

ID:

Dati topografici

Numero sito:	<input type="text" value="SMI 1"/>	IGM Foglio:	<input type="text" value="164"/>	Quadrante:	<input type="text" value="III"/>	Tavoletta:	<input type="text" value="NE"/>
Nome Tavoletta:	<input type="text" value="Borqo Tavernola"/>	Provincia:	<input type="text" value="FG"/>				
Comune:	<input type="text" value="San Marco in Lamis"/>	Località:	<input type="text" value="San Vito"/>				
Coordinata Est:	<input type="text" value="557533"/>	Coordinata Nord:	<input type="text" value="4594326"/>				

Inquadramento Crono-Tipologico

Tipologia: <input type="text" value="villaggio"/>			
Arco cronologico: <input type="text" value="età neolitica"/>			
Neolitico	Eneolitico	Età del Bronzo	Età del Ferro
<input type="checkbox"/> Neolitico antico <input type="checkbox"/> Neolitico medi <input type="checkbox"/> Neolitico finale <input checked="" type="checkbox"/> Neolitico generico	<input type="checkbox"/> Eneolitico	<input type="checkbox"/> Protoappenninico antico <input type="checkbox"/> Protoappenninico <input type="checkbox"/> Appenninico antico <input type="checkbox"/> Appenninico recente <input type="checkbox"/> Bronzo recente <input type="checkbox"/> Bronzo generico	<input type="checkbox"/> Prima età del Ferro <input type="checkbox"/> X a C <input type="checkbox"/> IX a C <input type="checkbox"/> VIII a C <input type="checkbox"/> VII a C <input type="checkbox"/> VI a C <input type="checkbox"/> V a C <input type="checkbox"/> IV a C <input type="checkbox"/> Età del Ferro generica
<input type="checkbox"/> Età romana generica			
Età Repubblicana	Età Primo-Medio imperiale	Età Tardoantica	
<input type="checkbox"/> Fine IV a C <input type="checkbox"/> III a C <input type="checkbox"/> II a C <input type="checkbox"/> I a C <input type="checkbox"/> Età repubblicana generica	<input type="checkbox"/> I d C <input type="checkbox"/> II d C <input type="checkbox"/> III d C <input type="checkbox"/> Età imperiale generica	<input type="checkbox"/> IV d C <input type="checkbox"/> V d C <input type="checkbox"/> VI d C <input type="checkbox"/> Età tardoantica generica	
Età Altomedioevale	Età Medioevale		
<input type="checkbox"/> VII d C <input type="checkbox"/> VIII d C <input type="checkbox"/> IX d C <input type="checkbox"/> X d C <input type="checkbox"/> Altomedioevo	<input type="checkbox"/> XI d C <input type="checkbox"/> XII d C <input type="checkbox"/> XIII d C <input type="checkbox"/> XIV d C <input type="checkbox"/> Medioevo		

Posizionamento:	<input type="text" value="Area precisa"/>
Tipologia fonte:	<input type="text" value="Fotografia aerea"/>

Affidabilità

Affidabilità tipologia:	<input type="text" value="Ottima"/>	<input type="checkbox"/> Verifica sul campo
Affidabilità cronologia:	<input type="text" value="Ottima"/>	
Affidabilità posizionamento:	<input type="text" value="Ottima"/>	Riferimento UT: <input type="text"/>

Interpretazione

Descrizione:

Complessi di non meno di 9 insediamenti neolitici visibili in fotografia aerea, di modeste dimensioni e verosimilmente dotate di singolo fossato.

Note:

Bibliografia

Jones 1987, sito n. 173, 87-90
PPTR_aree a rischio archeologico_FG007182

ID:

Dati topografici

Numero sito:	<input type="text" value="MAN5"/>	IGM Foglio:	<input type="text" value="164"/>	Quadrante:	<input type="text" value="III"/>	Tavoletta:	<input type="text" value="NE"/>
Nome Tavoletta:	<input type="text" value="Borqo Tavernola"/>		Provincia:	<input type="text" value="FG"/>			
Comune:	<input type="text" value="Manfredonia"/>		Località:	<input type="text" value="Masseria Pellearini"/>			
Coordinata Est:	<input type="text" value="558421"/>		Coordinata Nord:	<input type="text" value="4594115"/>			

Inquadramento Crono-Tipologico

Tipologia: <input type="text" value="villaggio"/>			
Arco cronologico: <input type="text" value="età neolitica"/>			
Neolitico	Eneolitico	Età del Bronzo	Età del Ferro
<input type="checkbox"/> Neolitico antico <input type="checkbox"/> Neolitico medi <input type="checkbox"/> Neolitico finale <input checked="" type="checkbox"/> Neolitico generico	<input type="checkbox"/> Eneolitico	<input type="checkbox"/> Protoappenninico antico <input type="checkbox"/> Protoappenninico <input type="checkbox"/> Appenninico antico <input type="checkbox"/> Appenninico recente <input type="checkbox"/> Bronzo recente <input type="checkbox"/> Bronzo generico	<input type="checkbox"/> Prima età del Ferro <input type="checkbox"/> X a C <input type="checkbox"/> IX a C <input type="checkbox"/> VIII a C <input type="checkbox"/> VII a C <input type="checkbox"/> VI a C <input type="checkbox"/> V a C <input type="checkbox"/> IV a C <input type="checkbox"/> Età del Ferro generica
<input type="checkbox"/> Età romana generica			
Età Repubblicana	Età Primo-Medio imperiale	Età Tardoantica	
<input type="checkbox"/> Fine IV a C <input type="checkbox"/> III a C <input type="checkbox"/> II a C <input type="checkbox"/> I a C <input type="checkbox"/> Età repubblicana generica	<input type="checkbox"/> I d C <input type="checkbox"/> II d C <input type="checkbox"/> III d C <input type="checkbox"/> Età imperiale generica	<input type="checkbox"/> IV d C <input type="checkbox"/> V d C <input type="checkbox"/> VI d C <input type="checkbox"/> Età tardoantica generica	
Età Altomedioevale	Età Medioevale		
<input type="checkbox"/> VII d C <input type="checkbox"/> X d C <input type="checkbox"/> VIII d C <input type="checkbox"/> IX d C <input type="checkbox"/> Altomedioevo	<input type="checkbox"/> XI d C <input type="checkbox"/> XIV d C <input type="checkbox"/> XII d C <input type="checkbox"/> XIII d C <input type="checkbox"/> Medioevo		

Posizionamento:	<input type="text" value="Puntuale"/>
Tipologia fonte:	<input type="text" value="Fotografia aerea"/>

Affidabilità

Affidabilità tipologia:	<input type="text" value="Buona"/>	<input type="checkbox"/> Verifica sul campo
Affidabilità cronologia:	<input type="text" value="Buona"/>	
Affidabilità posizionamento:	<input type="text" value="Buona"/>	Riferimento UT: <input type="text"/>

Interpretazione

Descrizione:

Villaggio neolitico di piccole dimensioni riconosciuto su base aerofotografica

Note:

Bibliografia

Brown 2001-2003, 128, grid ref 585943

ID:

Dati topografici

Numero sito:	<input type="text" value="MAN6"/>	IGM Foglio:	<input type="text" value="164"/>	Quadrante:	<input type="text" value="III"/>	Tavoletta:	<input type="text" value="NE"/>
Nome Tavoletta:	<input type="text" value="Borqo Tavernola"/>		Provincia:	<input type="text" value="FG"/>			
Comune:	<input type="text" value="Manfredonia"/>		Località:	<input type="text" value="Masseria Centonza"/>			
Coordinata Est:	<input type="text" value="561330"/>		Coordinata Nord:	<input type="text" value="4596208"/>			

Inquadramento Crono-Tipologico

Tipologia:	<input type="text" value="villaggio"/>		
Arco cronologico:	<input type="text" value="età neolitica"/>		
Neolitico	Eneolitico	Età del Bronzo	Età del Ferro
<input type="checkbox"/> Neolitico antico	<input type="checkbox"/> Eneolitico	<input type="checkbox"/> Protoappenninico antico	<input type="checkbox"/> Prima età del Ferro
<input type="checkbox"/> Neolitico medi		<input type="checkbox"/> Protoappenninico	<input type="checkbox"/> X a C
<input type="checkbox"/> Neolitico finale		<input type="checkbox"/> Appenninico antico	<input type="checkbox"/> IX a C
<input checked="" type="checkbox"/> Neolitico generico		<input type="checkbox"/> Appenninico recente	<input type="checkbox"/> VIII a C
		<input type="checkbox"/> Bronzo recente	<input type="checkbox"/> VII a C
		<input type="checkbox"/> Bronzo generico	<input type="checkbox"/> VI a C
			<input type="checkbox"/> V a C
			<input type="checkbox"/> IV a C
<input type="checkbox"/> Età romana generica			<input type="checkbox"/> Età del Ferro generica
Età Repubblicana	Età Primo-Medio imperiale	Età Tardoantica	
<input type="checkbox"/> Fine IV a C	<input type="checkbox"/> I d C	<input type="checkbox"/> IV d C	
<input type="checkbox"/> III a C	<input type="checkbox"/> II d C	<input type="checkbox"/> V d C	
<input type="checkbox"/> II a C	<input type="checkbox"/> III d C	<input type="checkbox"/> VI d C	
<input type="checkbox"/> I a C	<input type="checkbox"/> Età imperiale generica	<input type="checkbox"/> Età tardoantica generica	
<input type="checkbox"/> Età repubblicana generica			
Età Altomedioevale	Età Medioevale		
<input type="checkbox"/> VII d C	<input type="checkbox"/> XI d C	<input type="checkbox"/> XIV d C	
<input type="checkbox"/> VIII d C	<input type="checkbox"/> XII d C		
<input type="checkbox"/> IX d C	<input type="checkbox"/> XIII d C	<input type="checkbox"/> Medioevo	
<input type="checkbox"/> Altomedioevo			

Posizionamento:	<input type="text" value="Puntuale"/>
Tipologia fonte:	<input type="text" value="Fotografia aerea"/>

Affidabilità

Affidabilità tipologia:	<input type="text" value="Buona"/>	<input type="checkbox"/> Verifica sul campo
Affidabilità cronologia:	<input type="text" value="Buona"/>	
Affidabilità posizionamento:	<input type="text" value="Buona"/>	Riferimento UT: <input type="text"/>

Interpretazione

Descrizione:

Villaggio neolitico di piccole dimensioni riconosciuto su base aerofotografica

Note:

Bibliografia

Brown 2001-2003, 128, grid ref 614964

ID:

Dati topografici

Numero sito:	<input type="text" value="MAN7"/>	IGM Foglio:	<input type="text" value="164"/>	Quadrante:	<input type="text" value="III"/>	Tavoletta:	<input type="text" value="NE"/>
Nome Tavoletta:	<input type="text" value="Borqo Tavernola"/>		Provincia:	<input type="text" value="FG"/>			
Comune:	<input type="text" value="Manfredonia"/>		Località:	<input type="text" value="Ciminiera"/>			
Coordinata Est:	<input type="text" value="561330"/>		Coordinata Nord:	<input type="text" value="4594011"/>			

Inquadramento Crono-Tipologico

Tipologia: <input type="text" value="villaggio"/>			
Arco cronologico: <input type="text" value="età neolitica"/>			
Neolitico	Eneolitico	Età del Bronzo	Età del Ferro
<input type="checkbox"/> Neolitico antico <input type="checkbox"/> Neolitico medi <input type="checkbox"/> Neolitico finale <input checked="" type="checkbox"/> Neolitico generico	<input type="checkbox"/> Eneolitico	<input type="checkbox"/> Protoappenninico antico <input type="checkbox"/> Protoappenninico <input type="checkbox"/> Appenninico antico <input type="checkbox"/> Appenninico recente <input type="checkbox"/> Bronzo recente <input type="checkbox"/> Bronzo generico	<input type="checkbox"/> Prima età del Ferro <input type="checkbox"/> X a C <input type="checkbox"/> IX a C <input type="checkbox"/> VIII a C <input type="checkbox"/> VII a C <input type="checkbox"/> VI a C <input type="checkbox"/> V a C <input type="checkbox"/> IV a C <input type="checkbox"/> Età del Ferro generica
<input type="checkbox"/> Età romana generica			
Età Repubblicana	Età Primo-Medio imperiale	Età Tardoantica	
<input type="checkbox"/> Fine IV a C <input type="checkbox"/> III a C <input type="checkbox"/> II a C <input type="checkbox"/> I a C <input type="checkbox"/> Età repubblicana generica	<input type="checkbox"/> I d C <input type="checkbox"/> II d C <input type="checkbox"/> III d C <input type="checkbox"/> Età imperiale generica	<input type="checkbox"/> IV d C <input type="checkbox"/> V d C <input type="checkbox"/> VI d C <input type="checkbox"/> Età tardoantica generica	
Età Altomedioevale	Età Medioevale		
<input type="checkbox"/> VII d C <input type="checkbox"/> X d C <input type="checkbox"/> VIII d C <input type="checkbox"/> IX d C <input type="checkbox"/> Altomedioevo	<input type="checkbox"/> XI d C <input type="checkbox"/> XIV d C <input type="checkbox"/> XII d C <input type="checkbox"/> XIII d C <input type="checkbox"/> Medioevo		

Posizionamento:	<input type="text" value="Puntuale"/>
Tipologia fonte:	<input type="text" value="Fotografia aerea"/>

Affidabilità

Affidabilità tipologia:	<input type="text" value="Buona"/>	<input checked="" type="checkbox"/> Verifica sul campo
Affidabilità cronologia:	<input type="text" value="Buona"/>	
Affidabilità posizionamento:	<input type="text" value="Buona"/>	Riferimento UT: <input type="text" value="UT1"/>

Interpretazione

Descrizione:

Villaggio neolitico di piccole dimensioni riconosciuto su base aerofotografica

Il sito è stato verificato nel corso delle ricognizioni di superficie (si veda UT1).

Note:

Bibliografia

Brown 2001-2003, 129, grid ref 614942

ID:

Dati topografici

Numero sito:	<input type="text" value="MANR"/>	IGM Foglio:	<input type="text" value="164"/>	Quadrante:	<input type="text" value="III"/>	Tavoletta:	<input type="text" value="NE"/>
Nome Tavoletta:	<input type="text" value="Borqo Tavernola"/>		Provincia:	<input type="text" value="FG"/>			
Comune:	<input type="text" value="Manfredonia"/>		Località:	<input type="text" value="Mass. Palatella"/>			
Coordinata Est:	<input type="text" value="561825"/>		Coordinata Nord:	<input type="text" value="4592405"/>			

Inquadramento Crono-Tipologico

Tipologia: <input type="text" value="villaggio"/>			
Arco cronologico: <input type="text" value="età neolitica"/>			
Neolitico	Eneolitico	Età del Bronzo	Età del Ferro
<input type="checkbox"/> Neolitico antico	<input type="checkbox"/> Eneolitico	<input type="checkbox"/> Protoappenninico antico	<input type="checkbox"/> Prima età del Ferro
<input type="checkbox"/> Neolitico medi		<input type="checkbox"/> Protoappenninico	<input type="checkbox"/> X a C
<input type="checkbox"/> Neolitico finale		<input type="checkbox"/> Appenninico antico	<input type="checkbox"/> IX a C
<input checked="" type="checkbox"/> Neolitico generico		<input type="checkbox"/> Appenninico recente	<input type="checkbox"/> VIII a C
		<input type="checkbox"/> Bronzo recente	<input type="checkbox"/> VII a C
		<input type="checkbox"/> Bronzo generico	<input type="checkbox"/> VI a C
			<input type="checkbox"/> V a C
			<input type="checkbox"/> IV a C
<input type="checkbox"/> Età romana generica			<input type="checkbox"/> Età del Ferro generica
Età Repubblicana	Età Primo-Medio imperiale	Età Tardoantica	
<input type="checkbox"/> Fine IV a C	<input type="checkbox"/> I d C	<input type="checkbox"/> IV d C	
<input type="checkbox"/> III a C	<input type="checkbox"/> II d C	<input type="checkbox"/> V d C	
<input type="checkbox"/> II a C	<input type="checkbox"/> III d C	<input type="checkbox"/> VI d C	
<input type="checkbox"/> I a C	<input type="checkbox"/> Età imperiale generica	<input type="checkbox"/> Età tardoantica generica	
<input type="checkbox"/> Età repubblicana generica			
Età Altomedioevale	Età Medioevale		
<input type="checkbox"/> VII d C	<input type="checkbox"/> X d C	<input type="checkbox"/> XI d C	<input type="checkbox"/> XIV d C
<input type="checkbox"/> VIII d C		<input type="checkbox"/> XII d C	
<input type="checkbox"/> IX d C	<input type="checkbox"/> Altomedioevo	<input type="checkbox"/> XIII d C	<input type="checkbox"/> Medioevo

Posizionamento:	<input type="text" value="Puntuale"/>
Tipologia fonte:	<input type="text" value="Fotografia aerea"/>

Affidabilità

Affidabilità tipologia:	<input type="text" value="Buona"/>	<input type="checkbox"/> Verifica sul campo
Affidabilità cronologia:	<input type="text" value="Buona"/>	
Affidabilità posizionamento:	<input type="text" value="Buona"/>	Riferimento UT: <input type="text"/>

Interpretazione

Descrizione:

Villaggio neolitico di piccole dimensioni riconosciuto su base aerofotografica

Note:

Bibliografia

Brown 2001-2003, 129, grid ref 619926

ID:

Dati topografici

Numero sito:	<input type="text" value="FG3"/>	IGM Foglio:	<input type="text" value="164"/>	Quadrante:	<input type="text" value="III"/>	Tavoletta:	<input type="text" value="NE"/>
Nome Tavoletta:	<input type="text" value="Borqo Tavernola"/>		Provincia:	<input type="text" value="FG"/>			
Comune:	<input type="text" value="Manfredonia"/>		Località:	<input type="text" value="C. De Martino"/>			
Coordinata Est:	<input type="text" value="556727"/>		Coordinata Nord:	<input type="text" value="4593107"/>			

Inquadramento Crono-Tipologico

Tipologia: <input type="text" value="villaggio"/>			
Arco cronologico: <input type="text" value="età neolitica"/>			
Neolitico	Eneolitico	Età del Bronzo	Età del Ferro
<input type="checkbox"/> Neolitico antico <input type="checkbox"/> Neolitico medi <input type="checkbox"/> Neolitico finale <input checked="" type="checkbox"/> Neolitico generico	<input type="checkbox"/> Eneolitico	<input type="checkbox"/> Protoappennico antico <input type="checkbox"/> Protoappenninico <input type="checkbox"/> Appenninico antico <input type="checkbox"/> Appenninico recente <input type="checkbox"/> Bronzo recente <input type="checkbox"/> Bronzo generico	<input type="checkbox"/> Prima età del Ferro <input type="checkbox"/> X a C <input type="checkbox"/> IX a C <input type="checkbox"/> VIII a C <input type="checkbox"/> VII a C <input type="checkbox"/> VI a C <input type="checkbox"/> V a C <input type="checkbox"/> IV a C <input type="checkbox"/> Età del Ferro generica
<input type="checkbox"/> Età romana generica			
Età Repubblicana	Età Primo-Medio imperiale	Età Tardoantica	
<input type="checkbox"/> Fine IV a C <input type="checkbox"/> III a C <input type="checkbox"/> II a C <input type="checkbox"/> I a C <input type="checkbox"/> Età repubblicana generica	<input type="checkbox"/> I d C <input type="checkbox"/> II d C <input type="checkbox"/> III d C <input type="checkbox"/> Età imperiale generica	<input type="checkbox"/> IV d C <input type="checkbox"/> V d C <input type="checkbox"/> VI d C <input type="checkbox"/> Età tardoantica generica	
Età Altomedioevale	Età Medioevale		
<input type="checkbox"/> VII d C <input type="checkbox"/> X d C <input type="checkbox"/> VIII d C <input type="checkbox"/> IX d C <input type="checkbox"/> Altomedioevo	<input type="checkbox"/> XI d C <input type="checkbox"/> XIV d C <input type="checkbox"/> XII d C <input type="checkbox"/> XIII d C <input type="checkbox"/> Medioevo		

Posizionamento:	<input type="text" value="Puntuale"/>
Tipologia fonte:	<input type="text" value="Fotografia aerea"/>

Affidabilità

Affidabilità tipologia:	<input type="text" value="Buona"/>	<input type="checkbox"/> Verifica sul campo
Affidabilità cronologia:	<input type="text" value="Buona"/>	
Affidabilità posizionamento:	<input type="text" value="Buona"/>	Riferimento UT: <input type="text"/>

Interpretazione

Descrizione:

Villaggio neolitico di piccole dimensioni riconosciuto su base aerofotografica

Note:

Bibliografia

Brown 2001-2003, 128, grid ref 568933

ID:

Dati topografici

Numero sito:	<input type="text" value="MAN9"/>	IGM Foglio:	<input type="text" value="164"/>	Quadrante:	<input type="text" value="III"/>	Tavoletta:	<input type="text" value="NE"/>
Nome Tavoletta:	<input type="text" value="Borqo Tavernola"/>		Provincia:	<input type="text" value="FG"/>			
Comune:	<input type="text" value="Manfredonia"/>		Località:	<input type="text" value="Podere Leone"/>			
Coordinata Est:	<input type="text" value="558633"/>		Coordinata Nord:	<input type="text" value="4592507"/>			

Inquadramento Crono-Tipologico

Tipologia:	<input type="text" value="villaggio"/>		
Arco cronologico:	<input type="text" value="età neolitica"/>		
Neolitico	Eneolitico	Età del Bronzo	Età del Ferro
<input type="checkbox"/> Neolitico antico	<input type="checkbox"/> Eneolitico	<input type="checkbox"/> Protoappenninico antico	<input type="checkbox"/> Prima età del Ferro
<input type="checkbox"/> Neolitico medi		<input type="checkbox"/> Protoappenninico	<input type="checkbox"/> X a C
<input type="checkbox"/> Neolitico finale		<input type="checkbox"/> Appenninico antico	<input type="checkbox"/> IX a C
<input checked="" type="checkbox"/> Neolitico generico		<input type="checkbox"/> Appenninico recente	<input type="checkbox"/> VIII a C
		<input type="checkbox"/> Bronzo recente	<input type="checkbox"/> VII a C
		<input type="checkbox"/> Bronzo generico	<input type="checkbox"/> VI a C
			<input type="checkbox"/> V a C
			<input type="checkbox"/> IV a C
<input type="checkbox"/> Età romana generica			<input type="checkbox"/> Età del Ferro generica
Età Repubblicana	Età Primo-Medio imperiale	Età Tardoantica	
<input type="checkbox"/> Fine IV a C	<input type="checkbox"/> I d C	<input type="checkbox"/> IV d C	
<input type="checkbox"/> III a C	<input type="checkbox"/> II d C	<input type="checkbox"/> V d C	
<input type="checkbox"/> II a C	<input type="checkbox"/> III d C	<input type="checkbox"/> VI d C	
<input type="checkbox"/> I a C	<input type="checkbox"/> Età imperiale generica	<input type="checkbox"/> Età tardoantica generica	
<input type="checkbox"/> Età repubblicana generica			
Età Altomedioevale	Età Medioevale		
<input type="checkbox"/> VII d C	<input type="checkbox"/> XI d C	<input type="checkbox"/> XIV d C	
<input type="checkbox"/> VIII d C	<input type="checkbox"/> XII d C		
<input type="checkbox"/> IX d C	<input type="checkbox"/> XIII d C	<input type="checkbox"/> Medioevo	
<input type="checkbox"/> Altomedioevo			

Posizionamento:	<input type="text" value="Puntuale"/>
Tipologia fonte:	<input type="text" value="Fotografia aerea"/>

Affidabilità

Affidabilità tipologia:	<input type="text" value="Buona"/>	<input type="checkbox"/> Verifica sul campo
Affidabilità cronologia:	<input type="text" value="Buona"/>	
Affidabilità posizionamento:	<input type="text" value="Buona"/>	Riferimento UT: <input type="text"/>

Interpretazione

Descrizione:

Villaggio neolitico di piccole dimensioni, con singolo fossato, riconosciuto su base aerofotografica. Successive indagini di superficie condotte in relazione al progetto di realizzazione di un impianto fotovoltaico e delle opere ad esso connesse hanno portato all'individuazione di un'area di frammenti (UT 2) caratterizzata dalla presenza di numerosi frammenti di ceramica d'impasto verosimilmente ascrivibili ad età neolitica.

Note:

Bibliografia

Brown 2001-2003, 129, grid ref 587927
Archivio Soprintendenza, relazione archeologica in riferimento al progetto di realizzazione di un impianto fotovoltaico e delle relative opere di connessione nei territori comunali di Foggia/loc. Tavernola e di Manfredonia/loc. Onoranza (imp. ftv. HORIZONFIRM srl - UT 2)

ID:

Dati topografici

Numero sito:	<input type="text" value="FG1"/>	IGM Foglio:	<input type="text" value="164"/>	Quadrante:	<input type="text" value="III"/>	Tavoletta:	<input type="text" value="NE"/>
Nome Tavoletta:	<input type="text" value="Borco Tavernola"/>		Provincia:	<input type="text" value="FG"/>			
Comune:	<input type="text" value="Foggia"/>		Località:	<input type="text" value="Borco Tavernola"/>			
Coordinata Est:	<input type="text" value="557731"/>		Coordinata Nord:	<input type="text" value="4592110"/>			

Inquadramento Crono-Tipologico

Tipologia: <input type="text" value="villaggio; frequentazione?"/>			
Arco cronologico: <input type="text" value="età neolitica; età repubblicana?"/>			
Neolitico	Eneolitico	Età del Bronzo	Età del Ferro
<input type="checkbox"/> Neolitico antico <input type="checkbox"/> Neolitico medi <input type="checkbox"/> Neolitico finale <input type="checkbox"/> Neolitico generico	<input type="checkbox"/> Eneolitico	<input type="checkbox"/> Protoappenninico antico <input type="checkbox"/> Protoappenninico <input type="checkbox"/> Appenninico antico <input type="checkbox"/> Appenninico recente <input type="checkbox"/> Bronzo recente <input type="checkbox"/> Bronzo generico	<input type="checkbox"/> Prima età del Ferro <input type="checkbox"/> X a C <input type="checkbox"/> IX a C <input type="checkbox"/> VIII a C <input type="checkbox"/> VII a C <input type="checkbox"/> VI a C <input type="checkbox"/> V a C <input type="checkbox"/> IV a C <input type="checkbox"/> Età del Ferro generica
<input type="checkbox"/> Età romana generica			
Età Repubblicana	Età Primo-Medio imperiale	Età Tardoantica	
<input type="checkbox"/> Fine IV a C <input type="checkbox"/> III a C <input type="checkbox"/> II a C <input type="checkbox"/> I a C <input type="checkbox"/> Età repubblicana generica	<input type="checkbox"/> I d C <input type="checkbox"/> II d C <input type="checkbox"/> III d C <input type="checkbox"/> Età imperiale generica	<input type="checkbox"/> IV d C <input type="checkbox"/> V d C <input type="checkbox"/> VI d C <input type="checkbox"/> Età tardoantica generica	
Età Altomedioevale	Età Medioevale		
<input type="checkbox"/> VII d C <input type="checkbox"/> X d C <input type="checkbox"/> VIII d C <input type="checkbox"/> IX d C <input type="checkbox"/> Altomedioevo	<input type="checkbox"/> XI d C <input type="checkbox"/> XIV d C <input type="checkbox"/> XII d C <input type="checkbox"/> XIII d C <input type="checkbox"/> Medioevo		

Posizionamento:	<input type="text" value="Puntuale"/>
Tipologia fonte:	<input type="text" value="Fotografia aerea"/>

Affidabilità

Affidabilità tipologia:	<input type="text" value="Buona"/>	<input type="checkbox"/> Verifica sul campo
Affidabilità cronologia:	<input type="text" value="Buona"/>	
Affidabilità posizionamento:	<input type="text" value="Buona"/>	Riferimento UT: <input type="text"/>

Interpretazione

Descrizione:

Villaggio neolitico di piccole dimensioni, riconosciuto su base aerofotografica. Successive indagini di superficie condotte in relazione al progetto di realizzazione di un impianto fotovoltaico e delle opere ad esso connesse hanno portato all'individuazione di un'area di frammenti (UT 8) caratterizzata dalla presenza di alcuni spezzoni di laterizi e di pochi frammenti di ceramica comune acroma e da fuoco, di ceramica a vernice nera, oltre ad un numero maggiore di frammenti di ceramica d'impasto, alcuni dei quali presentano una decorazione impressa e incisa. L'evidenza di superficie sembra, dunque, confermare il dato aerofotografico.

Note:

Bibliografia

Brown 2001-2003, 128, grid ref 578923
Archivio Soprintendenza, relazione archeologica in riferimento al progetto di realizzazione di un impianto fotovoltaico e delle relative opere di connessione nei territori comunali di Foggia/loc. Tavernola e di Manfredonia/loc. Onoranza (imp. ftv. HORIZONFIRM srl - UT 8)

ID:

Dati topografici

Numero sito:	<input type="text" value="FG2"/>	IGM Foglio:	<input type="text" value="164"/>	Quadrante:	<input type="text" value="III"/>	Tavoletta:	<input type="text" value="NE"/>
Nome Tavoletta:	<input type="text" value="Borco Tavernola"/>		Provincia:	<input type="text" value="FG"/>			
Comune:	<input type="text" value="Foggia"/>		Località:	<input type="text" value="Borco Tavernola"/>			
Coordinata Est:	<input type="text" value="558131"/>		Coordinata Nord:	<input type="text" value="4592005"/>			

Inquadramento Crono-Tipologico

Tipologia: <input type="text" value="villaggio; insediamento rurale"/>			
Arco cronologico: <input type="text" value="età neolitica; età romana e tardoantica"/>			
Neolitico	Eneolitico	Età del Bronzo	Età del Ferro
<input type="checkbox"/> Neolitico antico <input type="checkbox"/> Neolitico medi <input type="checkbox"/> Neolitico finale <input checked="" type="checkbox"/> Neolitico generico	<input type="checkbox"/> Eneolitico	<input type="checkbox"/> Protoappennico antico <input type="checkbox"/> Protoappenninico <input type="checkbox"/> Appenninico antico <input type="checkbox"/> Appenninico recente <input type="checkbox"/> Bronzo recente <input type="checkbox"/> Bronzo generico	<input type="checkbox"/> Prima età del Ferro <input type="checkbox"/> X a C <input type="checkbox"/> IX a C <input type="checkbox"/> VIII a C <input type="checkbox"/> VII a C <input type="checkbox"/> VI a C <input type="checkbox"/> V a C <input type="checkbox"/> IV a C <input type="checkbox"/> Età del Ferro generica
<input checked="" type="checkbox"/> Età romana generica			
Età Repubblicana	Età Primo-Medio imperiale	Età Tardoantica	
<input type="checkbox"/> Fine IV a C <input type="checkbox"/> III a C <input type="checkbox"/> II a C <input type="checkbox"/> I a C <input type="checkbox"/> Età repubblicana generica	<input type="checkbox"/> I d C <input type="checkbox"/> II d C <input type="checkbox"/> III d C <input type="checkbox"/> Età imperiale generica	<input type="checkbox"/> IV d C <input type="checkbox"/> V d C <input type="checkbox"/> VI d C <input checked="" type="checkbox"/> Età tardoantica generica	
Età Altomedioevale	Età Medioevale		
<input type="checkbox"/> VII d C <input type="checkbox"/> VIII d C <input type="checkbox"/> IX d C <input type="checkbox"/> X d C <input type="checkbox"/> Altomedioevo	<input type="checkbox"/> XI d C <input type="checkbox"/> XII d C <input type="checkbox"/> XIII d C <input type="checkbox"/> XIV d C <input type="checkbox"/> Medioevo		

Posizionamento:	<input type="text" value="Puntuale"/>
Tipologia fonte:	<input type="text" value="Fotografia aerea"/>

Affidabilità

Affidabilità tipologia:	<input type="text" value="Buona"/>	<input type="checkbox"/> Verifica sul campo
Affidabilità cronologia:	<input type="text" value="Buona"/>	
Affidabilità posizionamento:	<input type="text" value="Buona"/>	Riferimento UT: <input type="text"/>

Interpretazione

Descrizione:

Villaggio neolitico di piccole dimensioni, con possibile doppio fossato, riconosciuto su base aerofotografica. Successive indagini di superficie condotte in relazione al progetto di realizzazione di un impianto fotovoltaico e delle opere ad esso connesse hanno portato all'individuazione di un'area di frammenti (UT 7) caratterizzata dalla presenza di spezzoni di laterizi, tra i quali si segnalano alcuni frammenti contrassegnati da decorazioni lineari, di coppi e di tegole con aletta, e 48 fr. di reperti ceramici, tra cui si segnalano frammenti di ceramica comune acroma e da fuoco, di ceramica a vernice nera, di ceramica comune dipinta, Terra Sigillata Africana ed anfore. La tipologia del materiale rinvenuto e le caratteristiche del suo spargimento sulla superficie del terreno permettono di porre in connessione l'evidenza con la presenza di un insediamento rurale di età romana e tardoantica. I frammenti di ceramica d'impasto qui rinvenuti sono presumibilmente da collegare al sito noto puntiforme FG2 (villaggio neolitico), il cui areale è in parte coincidente con quello dell'evidenza di superficie.

Note:

Bibliografia

Brown 2001-2003, 128, grid ref 582922
Archivio Soprintendenza, relazione archeologica in riferimento al progetto di realizzazione di un impianto fotovoltaico e delle relative opere di connessione nei territori comunali di Foggia/loc. Tavernola e di Manfredonia/loc. Onoranza (imp. ftv. HORIZONFIRM srl - UT 7)

ID:

Dati topografici

Numero sito:	<input type="text" value="FG4"/>	IGM Foglio:	<input type="text" value="164"/>	Quadrante:	<input type="text" value="III"/>	Tavoletta:	<input type="text" value="NE"/>
Nome Tavoletta:	<input type="text" value="Borco Tavernola"/>		Provincia:	<input type="text" value="FG"/>			
Comune:	<input type="text" value="Foggia"/>		Località:	<input type="text" value="Borco Tavernola"/>			
Coordinata Est:	<input type="text" value="557829"/>		Coordinata Nord:	<input type="text" value="4591510"/>			

Inquadramento Crono-Tipologico

Tipologia: <input type="text" value="villaggio"/>			
Arco cronologico: <input type="text" value="età neolitica"/>			
Neolitico	Eneolitico	Età del Bronzo	Età del Ferro
<input type="checkbox"/> Neolitico antico <input type="checkbox"/> Neolitico medi <input type="checkbox"/> Neolitico finale <input type="checkbox"/> Neolitico generico	<input type="checkbox"/> Eneolitico	<input type="checkbox"/> Protoappenninico antico <input type="checkbox"/> Protoappenninico <input type="checkbox"/> Appenninico antico <input type="checkbox"/> Appenninico recente <input type="checkbox"/> Bronzo recente <input type="checkbox"/> Bronzo generico	<input type="checkbox"/> Prima età del Ferro <input type="checkbox"/> X a C <input type="checkbox"/> IX a C <input type="checkbox"/> VIII a C <input type="checkbox"/> VII a C <input type="checkbox"/> VI a C <input type="checkbox"/> V a C <input type="checkbox"/> IV a C <input type="checkbox"/> Età del Ferro generica
<input type="checkbox"/> Età romana generica			
Età Repubblicana	Età Primo-Medio imperiale	Età Tardoantica	
<input type="checkbox"/> Fine IV a C <input type="checkbox"/> III a C <input type="checkbox"/> II a C <input type="checkbox"/> I a C <input type="checkbox"/> Età repubblicana generica	<input type="checkbox"/> I d C <input type="checkbox"/> II d C <input type="checkbox"/> III d C <input type="checkbox"/> Età imperiale generica	<input type="checkbox"/> IV d C <input type="checkbox"/> V d C <input type="checkbox"/> VI d C <input type="checkbox"/> Età tardoantica generica	
Età Altomedioevale	Età Medioevale		
<input type="checkbox"/> VII d C <input type="checkbox"/> X d C <input type="checkbox"/> VIII d C <input type="checkbox"/> IX d C <input type="checkbox"/> Altomedioevo	<input type="checkbox"/> XI d C <input type="checkbox"/> XIV d C <input type="checkbox"/> XII d C <input type="checkbox"/> XIII d C <input type="checkbox"/> Medioevo		

Posizionamento:	<input type="text" value="Puntuale"/>
Tipologia fonte:	<input type="text" value="Fotografia aerea"/>

Affidabilità

Affidabilità tipologia:	<input type="text" value="Buona"/>	<input type="checkbox"/> Verifica sul campo
Affidabilità cronologia:	<input type="text" value="Buona"/>	
Affidabilità posizionamento:	<input type="text" value="Buona"/>	Riferimento UT: <input type="text"/>

Interpretazione

Descrizione:

Villaggio neolitico di piccole dimensioni, con possibile doppio fossato, riconosciuto su base aerofotografica

Note:

Bibliografia

Brown 2001-2003, 128, grid ref 579917

ID:

Dati topografici

Numero sito:	<input type="text" value="FG5"/>	IGM Foglio:	<input type="text" value="164"/>	Quadrante:	<input type="text" value="III"/>	Tavoletta:	<input type="text" value="NE"/>
Nome Tavoletta:	<input type="text" value="Borco Tavernola"/>		Provincia:	<input type="text" value="FG"/>			
Comune:	<input type="text" value="Foggia"/>		Località:	<input type="text" value="Borco Tavernola"/>			
Coordinata Est:	<input type="text" value="557226"/>		Coordinata Nord:	<input type="text" value="4591208"/>			

Inquadramento Crono-Tipologico

Tipologia: <input type="text" value="villaggio"/>			
Arco cronologico: <input type="text" value="età neolitica"/>			
Neolitico	Eneolitico	Età del Bronzo	Età del Ferro
<input type="checkbox"/> Neolitico antico <input type="checkbox"/> Neolitico medi <input type="checkbox"/> Neolitico finale <input checked="" type="checkbox"/> Neolitico generico	<input type="checkbox"/> Eneolitico	<input type="checkbox"/> Protoappenninico antico <input type="checkbox"/> Protoappenninico <input type="checkbox"/> Appenninico antico <input type="checkbox"/> Appenninico recente <input type="checkbox"/> Bronzo recente <input type="checkbox"/> Bronzo generico	<input type="checkbox"/> Prima età del Ferro <input type="checkbox"/> X a C <input type="checkbox"/> IX a C <input type="checkbox"/> VIII a C <input type="checkbox"/> VII a C <input type="checkbox"/> VI a C <input type="checkbox"/> V a C <input type="checkbox"/> IV a C <input type="checkbox"/> Età del Ferro generica
<input type="checkbox"/> Età romana generica			
Età Repubblicana	Età Primo-Medio imperiale	Età Tardoantica	
<input type="checkbox"/> Fine IV a C <input type="checkbox"/> III a C <input type="checkbox"/> II a C <input type="checkbox"/> I a C <input type="checkbox"/> Età repubblicana generica	<input type="checkbox"/> I d C <input type="checkbox"/> II d C <input type="checkbox"/> III d C <input type="checkbox"/> Età imperiale generica	<input type="checkbox"/> IV d C <input type="checkbox"/> V d C <input type="checkbox"/> VI d C <input type="checkbox"/> Età tardoantica generica	
Età Altomedioevale	Età Medioevale		
<input type="checkbox"/> VII d C <input type="checkbox"/> VIII d C <input type="checkbox"/> IX d C <input type="checkbox"/> X d C <input type="checkbox"/> Altomedioevo	<input type="checkbox"/> XI d C <input type="checkbox"/> XII d C <input type="checkbox"/> XIII d C <input type="checkbox"/> XIV d C <input type="checkbox"/> Medioevo		

Posizionamento:	<input type="text" value="Puntuale"/>
Tipologia fonte:	<input type="text" value="Fotografia aerea"/>

Affidabilità

Affidabilità tipologia:	<input type="text" value="Buona"/>	<input type="checkbox"/> Verifica sul campo
Affidabilità cronologia:	<input type="text" value="Buona"/>	
Affidabilità posizionamento:	<input type="text" value="Buona"/>	Riferimento UT: <input type="text"/>

Interpretazione

Descrizione:

Villaggio neolitico di piccole dimensioni, riconosciuto su base aerofotografica.

Note:

Bibliografia

Brown 2001-2003, 128, grid ref 573914

ID:

Dati topografici

Numero sito:	<input type="text" value="FG6"/>	IGM Foglio:	<input type="text" value="164"/>	Quadrante:	<input type="text" value="III"/>	Tavoletta:	<input type="text" value="NE"/>
Nome Tavoletta:	<input type="text" value="Borqo Tavernola"/>		Provincia:	<input type="text" value="FG"/>			
Comune:	<input type="text" value="Foggia"/>		Località:	<input type="text" value="Masseria Campanella"/>			
Coordinata Est:	<input type="text" value="556733"/>		Coordinata Nord:	<input type="text" value="4591102"/>			

Inquadramento Crono-Tipologico

Tipologia: <input type="text" value="Villaggio"/>			
Arco cronologico: <input type="text" value="età neolitica"/>			
Neolitico	Eneolitico	Età del Bronzo	Età del Ferro
<input type="checkbox"/> Neolitico antico <input type="checkbox"/> Neolitico medi <input type="checkbox"/> Neolitico finale <input checked="" type="checkbox"/> Neolitico generico	<input type="checkbox"/> Eneolitico	<input type="checkbox"/> Protoappennico antico <input type="checkbox"/> Protoappenninico <input type="checkbox"/> Appenninico antico <input type="checkbox"/> Appenninico recente <input type="checkbox"/> Bronzo recente <input type="checkbox"/> Bronzo generico	<input type="checkbox"/> Prima età del Ferro <input type="checkbox"/> X a C <input type="checkbox"/> IX a C <input type="checkbox"/> VIII a C <input type="checkbox"/> VII a C <input type="checkbox"/> VI a C <input type="checkbox"/> V a C <input type="checkbox"/> IV a C <input type="checkbox"/> Età del Ferro generica
<input type="checkbox"/> Età romana generica			
Età Repubblicana	Età Primo-Medio imperiale	Età Tardoantica	
<input type="checkbox"/> Fine IV a C <input type="checkbox"/> III a C <input type="checkbox"/> II a C <input type="checkbox"/> I a C <input type="checkbox"/> Età repubblicana generica	<input type="checkbox"/> I d C <input type="checkbox"/> II d C <input type="checkbox"/> III d C <input type="checkbox"/> Età imperiale generica	<input type="checkbox"/> IV d C <input type="checkbox"/> V d C <input type="checkbox"/> VI d C <input type="checkbox"/> Età tardoantica generica	
Età Altomedioevale	Età Medioevale		
<input type="checkbox"/> VII d C <input type="checkbox"/> X d C <input type="checkbox"/> VIII d C <input type="checkbox"/> IX d C <input type="checkbox"/> Altomedioevo	<input type="checkbox"/> XI d C <input type="checkbox"/> XIV d C <input type="checkbox"/> XII d C <input type="checkbox"/> XIII d C <input type="checkbox"/> Medioevo		

Posizionamento:	<input type="text" value="Puntuale"/>
Tipologia fonte:	<input type="text" value="Fotografia aerea"/>

Affidabilità

Affidabilità tipologia:	<input type="text" value="Ottima"/>	<input type="checkbox"/> Verifica sul campo
Affidabilità cronologia:	<input type="text" value="Ottima"/>	
Affidabilità posizionamento:	<input type="text" value="Sufficiente"/>	Riferimento UT: <input type="text"/>

Interpretazione

Descrizione:

Segnalazione puntiforme di un villaggio neolitico individuato mediante ricerche aerofotografiche.

Note:

Bibliografia

Brown K. 2001-2003
Cartapulia_Carta dei Beni Culturali della Regione Puglia, codice FGBIS002682

ID:

Dati topografici

Numero sito:	<input type="text" value="FG7"/>	IGM Foglio:	<input type="text" value="164"/>	Quadrante:	<input type="text" value="III"/>	Tavoletta:	<input type="text" value="NE"/>
Nome Tavoletta:	<input type="text" value="Borqo Tavernola"/>	Provincia:	<input type="text" value="FG"/>				
Comune:	<input type="text" value="Foggia"/>	Località:	<input type="text" value="Masseria Sconere"/>				
Coordinata Est:	<input type="text" value="557429"/>	Coordinata Nord:	<input type="text" value="4590607"/>				

Inquadramento Crono-Tipologico

Tipologia: <input type="text" value="Villaggio"/>			
Arco cronologico: <input type="text" value="età neolitica"/>			
Neolitico	Eneolitico	Età del Bronzo	Età del Ferro
<input type="checkbox"/> Neolitico antico <input type="checkbox"/> Neolitico medi <input type="checkbox"/> Neolitico finale <input checked="" type="checkbox"/> Neolitico generico	<input type="checkbox"/> Eneolitico	<input type="checkbox"/> Protoappennico antico <input type="checkbox"/> Protoappenninico <input type="checkbox"/> Appenninico antico <input type="checkbox"/> Appenninico recente <input type="checkbox"/> Bronzo recente <input type="checkbox"/> Bronzo generico	<input type="checkbox"/> Prima età del Ferro <input type="checkbox"/> X a C <input type="checkbox"/> IX a C <input type="checkbox"/> VIII a C <input type="checkbox"/> VII a C <input type="checkbox"/> VI a C <input type="checkbox"/> V a C <input type="checkbox"/> IV a C <input type="checkbox"/> Età del Ferro generica
<input type="checkbox"/> Età romana generica			
Età Repubblicana	Età Primo-Medio imperiale	Età Tardoantica	
<input type="checkbox"/> Fine IV a C <input type="checkbox"/> III a C <input type="checkbox"/> II a C <input type="checkbox"/> I a C <input type="checkbox"/> Età repubblicana generica	<input type="checkbox"/> I d C <input type="checkbox"/> II d C <input type="checkbox"/> III d C <input type="checkbox"/> Età imperiale generica	<input type="checkbox"/> IV d C <input type="checkbox"/> V d C <input type="checkbox"/> VI d C <input type="checkbox"/> Età tardoantica generica	
Età Altomedioevale	Età Medioevale		
<input type="checkbox"/> VII d C <input type="checkbox"/> X d C <input type="checkbox"/> VIII d C <input type="checkbox"/> IX d C <input type="checkbox"/> Altomedioevo	<input type="checkbox"/> XI d C <input type="checkbox"/> XIV d C <input type="checkbox"/> XII d C <input type="checkbox"/> XIII d C <input type="checkbox"/> Medioevo		

Posizionamento:	<input type="text" value="Puntuale"/>
Tipologia fonte:	<input type="text" value="Fotografia aerea"/>

Affidabilità

Affidabilità tipologia:	<input type="text" value="Ottima"/>	<input type="checkbox"/> Verifica sul campo
Affidabilità cronologia:	<input type="text" value="Ottima"/>	
Affidabilità posizionamento:	<input type="text" value="Sufficiente"/>	Riferimento UT: <input type="text"/>

Interpretazione

Descrizione:

Segnalazione puntiforme di un villaggio neolitico individuato mediante ricerche aerofotografiche.

Note:

Bibliografia

Brown K. 2001-2003
Cartapulia_Carta dei Beni Culturali della Regione Puglia, codice FGBIS002685

ID:

Dati topografici

Numero sito: <input type="text" value="FG8"/>	IGM Foglio: <input type="text" value="164"/>	Quadrante: <input type="text" value="III"/>	Tavoletta: <input type="text" value="NE"/>
Nome Tavoletta: <input type="text" value="Borqo Tavernola"/>	Provincia: <input type="text" value="FG"/>		
Comune: <input type="text" value="Foggia"/>	Località: <input type="text" value="Masseria Mariella"/>		
Coordinata Est: <input type="text" value="556228"/>	Coordinata Nord: <input type="text" value="4590311"/>		

Inquadramento Crono-Tipologico

Tipologia: <input type="text" value="Villaggio"/>			
Arco cronologico: <input type="text" value="età neolitica"/>			
Neolitico	Eneolitico	Età del Bronzo	Età del Ferro
<input type="checkbox"/> Neolitico antico	<input type="checkbox"/> Eneolitico	<input type="checkbox"/> Protoappenninico antico	<input type="checkbox"/> Prima età del Ferro
<input type="checkbox"/> Neolitico medi		<input type="checkbox"/> Protoappenninico	<input type="checkbox"/> X a C
<input type="checkbox"/> Neolitico finale		<input type="checkbox"/> Appenninico antico	<input type="checkbox"/> IX a C
<input checked="" type="checkbox"/> Neolitico generico		<input type="checkbox"/> Appenninico recente	<input type="checkbox"/> VIII a C
		<input type="checkbox"/> Bronzo recente	<input type="checkbox"/> VII a C
		<input type="checkbox"/> Bronzo generico	<input type="checkbox"/> VI a C
			<input type="checkbox"/> V a C
			<input type="checkbox"/> IV a C
<input type="checkbox"/> Età romana generica			<input type="checkbox"/> Età del Ferro generica
Età Repubblicana	Età Primo-Medio imperiale	Età Tardoantica	
<input type="checkbox"/> Fine IV a C	<input type="checkbox"/> I d C	<input type="checkbox"/> IV d C	
<input type="checkbox"/> III a C	<input type="checkbox"/> II d C	<input type="checkbox"/> V d C	
<input type="checkbox"/> II a C	<input type="checkbox"/> III d C	<input type="checkbox"/> VI d C	
<input type="checkbox"/> I a C	<input type="checkbox"/> Età imperiale generica	<input type="checkbox"/> Età tardoantica generica	
<input type="checkbox"/> Età repubblicana generica			
Età Altomedioevale	Età Medioevale		
<input type="checkbox"/> VII d C	<input type="checkbox"/> X d C	<input type="checkbox"/> XI d C	<input type="checkbox"/> XIV d C
<input type="checkbox"/> VIII d C		<input type="checkbox"/> XII d C	
<input type="checkbox"/> IX d C	<input type="checkbox"/> Altomedioevo	<input type="checkbox"/> XIII d C	<input type="checkbox"/> Medioevo

Posizionamento: <input type="text" value="Puntuale"/>
Tipologia fonte: <input type="text" value="Fotografia aerea"/>

Affidabilità

Affidabilità tipologia: <input type="text" value="Ottima"/>	<input type="checkbox"/> Verifica sul campo
Affidabilità cronologia: <input type="text" value="Ottima"/>	
Affidabilità posizionamento: <input type="text" value="Sufficiente"/>	Riferimento UT: <input type="text"/>

Interpretazione

Descrizione:

Segnalazione puntiforme di un villaggio neolitico individuato mediante ricerche aerofotografiche.

Note:

Bibliografia

Brown K. 2001-2003
Cartapulia_Carta dei Beni Culturali della Regione Puglia, codice FGBIS002689

ID:

Dati topografici

Numero sito:	<input type="text" value="FG9"/>	IGM Foglio:	<input type="text" value="164"/>	Quadrante:	<input type="text" value="III"/>	Tavoletta:	<input type="text" value="NE"/>
Nome Tavoletta:	<input type="text" value="Borqo Tavernola"/>		Provincia:	<input type="text" value="FG"/>			
Comune:	<input type="text" value="Foggia"/>		Località:	<input type="text" value="Podere n. 14"/>			
Coordinata Est:	<input type="text" value="556394"/>		Coordinata Nord:	<input type="text" value="4589686"/>			

Inquadramento Crono-Tipologico

Tipologia: <input type="text" value="necropoli"/>			
Arco cronologico: <input type="text" value="età romana"/>			
Neolitico	Eneolitico	Età del Bronzo	Età del Ferro
<input type="checkbox"/> Neolitico antico <input type="checkbox"/> Neolitico medi <input type="checkbox"/> Neolitico finale <input type="checkbox"/> Neolitico generico	<input type="checkbox"/> Eneolitico	<input type="checkbox"/> Protoappenninico antico <input type="checkbox"/> Protoappenninico <input type="checkbox"/> Appenninico antico <input type="checkbox"/> Appenninico recente <input type="checkbox"/> Bronzo recente <input type="checkbox"/> Bronzo generico	<input type="checkbox"/> Prima età del Ferro <input type="checkbox"/> X a C <input type="checkbox"/> IX a C <input type="checkbox"/> VIII a C <input type="checkbox"/> VII a C <input type="checkbox"/> VI a C <input type="checkbox"/> V a C <input type="checkbox"/> IV a C <input type="checkbox"/> Età del Ferro generica
<input checked="" type="checkbox"/> Età romana generica			
Età Repubblicana	Età Primo-Medio imperiale	Età Tardoantica	
<input type="checkbox"/> Fine IV a C <input type="checkbox"/> III a C <input type="checkbox"/> II a C <input type="checkbox"/> I a C <input type="checkbox"/> Età repubblicana generica	<input type="checkbox"/> I d C <input type="checkbox"/> II d C <input type="checkbox"/> III d C <input type="checkbox"/> Età imperiale generica	<input type="checkbox"/> IV d C <input type="checkbox"/> V d C <input type="checkbox"/> VI d C <input type="checkbox"/> Età tardoantica generica	
Età Altomedioevale	Età Medioevale		
<input type="checkbox"/> VII d C <input type="checkbox"/> X d C <input type="checkbox"/> VIII d C <input type="checkbox"/> IX d C <input type="checkbox"/> Altomedioevo	<input type="checkbox"/> XI d C <input type="checkbox"/> XIV d C <input type="checkbox"/> XII d C <input type="checkbox"/> XIII d C <input type="checkbox"/> Medioevo		

Posizionamento:	<input type="text" value="Area precisa"/>
Tipologia fonte:	<input type="text" value="Fotografia aerea"/>

Affidabilità

Affidabilità tipologia:	<input type="text" value="Ottima"/>	<input type="checkbox"/> Verifica sul campo
Affidabilità cronologia:	<input type="text" value="Ottima"/>	
Affidabilità posizionamento:	<input type="text" value="Ottima"/>	Riferimento UT: <input type="text"/>

Interpretazione

Descrizione:

Area interessata dalla presenza di una necropoli di età romana individuata nel corso delle campagne di ricognizione aerea condotte dal Dipartimento di Scienze Umane dell'Università di Foggia.

Note:

Bibliografia

Goffredo R., Volpe G., Romano A.V. 2004
Cartapulia_Carta dei Beni Culturali della Regione Puglia, codice FGBIS002114
PPTR_UCP aree a rischio archeologico, codice FG002101

ID:

Dati topografici

Numero sito:	<input type="text" value="FG10"/>	IGM Foglio:	<input type="text" value="164"/>	Quadrante:	<input type="text" value="III"/>	Tavoletta:	<input type="text" value="NE"/>
Nome Tavoletta:	<input type="text" value="Borqo Tavernola"/>		Provincia:	<input type="text" value="FG"/>			
Comune:	<input type="text" value="Foggia"/>		Località:	<input type="text" value="Casina Molinaro"/>			
Coordinata Est:	<input type="text" value="552553"/>		Coordinata Nord:	<input type="text" value="4593083"/>			

Inquadramento Crono-Tipologico

Tipologia: <input type="text" value="necropoli"/>			
Arco cronologico: <input type="text" value="età romana"/>			
Neolitico	Eneolitico	Età del Bronzo	Età del Ferro
<input type="checkbox"/> Neolitico antico <input type="checkbox"/> Neolitico medi <input type="checkbox"/> Neolitico finale <input type="checkbox"/> Neolitico generico	<input type="checkbox"/> Eneolitico	<input type="checkbox"/> Protoappennico antico <input type="checkbox"/> Protoappenninico <input type="checkbox"/> Appenninico antico <input type="checkbox"/> Appenninico recente <input type="checkbox"/> Bronzo recente <input type="checkbox"/> Bronzo generico	<input type="checkbox"/> Prima età del Ferro <input type="checkbox"/> X a C <input type="checkbox"/> IX a C <input type="checkbox"/> VIII a C <input type="checkbox"/> VII a C <input type="checkbox"/> VI a C <input type="checkbox"/> V a C <input type="checkbox"/> IV a C <input type="checkbox"/> Età del Ferro generica
<input checked="" type="checkbox"/> Età romana generica			
Età Repubblicana	Età Primo-Medio imperiale	Età Tardoantica	
<input type="checkbox"/> Fine IV a C <input type="checkbox"/> III a C <input type="checkbox"/> II a C <input type="checkbox"/> I a C <input type="checkbox"/> Età repubblicana generica	<input type="checkbox"/> I d C <input type="checkbox"/> II d C <input type="checkbox"/> III d C <input type="checkbox"/> Età imperiale generica	<input type="checkbox"/> IV d C <input type="checkbox"/> V d C <input type="checkbox"/> VI d C <input type="checkbox"/> Età tardoantica generica	
Età Altomedioevale	Età Medioevale		
<input type="checkbox"/> VII d C <input type="checkbox"/> X d C <input type="checkbox"/> VIII d C <input type="checkbox"/> IX d C <input type="checkbox"/> Altomedioevo	<input type="checkbox"/> XI d C <input type="checkbox"/> XIV d C <input type="checkbox"/> XII d C <input type="checkbox"/> XIII d C <input type="checkbox"/> Medioevo		

Posizionamento:	<input type="text" value="Area precisa"/>
Tipologia fonte:	<input type="text" value="Fotografia aerea"/>

Affidabilità

Affidabilità tipologia:	<input type="text" value="Ottima"/>	<input type="checkbox"/> Verifica sul campo
Affidabilità cronologia:	<input type="text" value="Ottima"/>	
Affidabilità posizionamento:	<input type="text" value="Ottima"/>	Riferimento UT: <input type="text"/>

Interpretazione

Descrizione:

Area di necropoli di età romana delle dimensioni di circa 80 x 60 m, orientata in senso N-S, individuata per la prima volta nel corso delle campagne di ricognizione aerea condotte dal Dipartimento di Scienze Umane dell'Università di Foggia.

Note:

Bibliografia

Goffredo R., Volpe G., Romano A.V. 2004
Cartapulia_Carta dei Beni Culturali della Regione Puglia, codice FGBIS002106
PPTR_UCP aree a rischio archeologico, codice FG002099

ID:

Dati topografici

Numero sito:	<input type="text" value="FG11"/>	IGM Foglio:	<input type="text" value="164"/>	Quadrante:	<input type="text" value="III"/>	Tavoletta:	<input type="text" value="NE"/>
Nome Tavoletta:	<input type="text" value="Borqo Tavernola"/>	Provincia:	<input type="text" value="FG"/>				
Comune:	<input type="text" value="Foggia"/>	Località:	<input type="text" value="Casina Molinaro"/>				
Coordinata Est:	<input type="text" value="552420"/>	Coordinata Nord:	<input type="text" value="4593356"/>				

Inquadramento Crono-Tipologico

Tipologia: <input type="text" value="necropoli"/>			
Arco cronologico: <input type="text" value="età romana"/>			
Neolitico	Eneolitico	Età del Bronzo	Età del Ferro
<input type="checkbox"/> Neolitico antico <input type="checkbox"/> Neolitico medi <input type="checkbox"/> Neolitico finale <input type="checkbox"/> Neolitico generico	<input type="checkbox"/> Eneolitico	<input type="checkbox"/> Protoappenninico antico <input type="checkbox"/> Protoappenninico <input type="checkbox"/> Appenninico antico <input type="checkbox"/> Appenninico recente <input type="checkbox"/> Bronzo recente <input type="checkbox"/> Bronzo generico	<input type="checkbox"/> Prima età del Ferro <input type="checkbox"/> X a C <input type="checkbox"/> IX a C <input type="checkbox"/> VIII a C <input type="checkbox"/> VII a C <input type="checkbox"/> VI a C <input type="checkbox"/> V a C <input type="checkbox"/> IV a C <input type="checkbox"/> Età del Ferro generica
<input checked="" type="checkbox"/> Età romana generica			
Età Repubblicana	Età Primo-Medio imperiale	Età Tardoantica	
<input type="checkbox"/> Fine IV a C <input type="checkbox"/> III a C <input type="checkbox"/> II a C <input type="checkbox"/> I a C <input type="checkbox"/> Età repubblicana generica	<input type="checkbox"/> I d C <input type="checkbox"/> II d C <input type="checkbox"/> III d C <input type="checkbox"/> Età imperiale generica	<input type="checkbox"/> IV d C <input type="checkbox"/> V d C <input type="checkbox"/> VI d C <input type="checkbox"/> Età tardoantica generica	
Età Altomedioevale	Età Medioevale		
<input type="checkbox"/> VII d C <input type="checkbox"/> X d C <input type="checkbox"/> VIII d C <input type="checkbox"/> IX d C <input type="checkbox"/> Altomedioevo	<input type="checkbox"/> XI d C <input type="checkbox"/> XIV d C <input type="checkbox"/> XII d C <input type="checkbox"/> XIII d C <input type="checkbox"/> Medioevo		

Posizionamento:	<input type="text" value="Area precisa"/>
Tipologia fonte:	<input type="text" value="Fotografia aerea"/>

Affidabilità

Affidabilità tipologia:	<input type="text" value="Ottima"/>	<input type="checkbox"/> Verifica sul campo
Affidabilità cronologia:	<input type="text" value="Ottima"/>	
Affidabilità posizionamento:	<input type="text" value="Ottima"/>	Riferimento UT: <input type="text"/>

Interpretazione

Descrizione:

Area caratterizzata dalla presenza di anomalie aerofotografiche riferibili verosimilmente ad una necropoli di età romana individuata per la prima volta nel corso delle campagne di ricognizione aerea condotte dal Dipartimento di Scienze Umane dell'Università di Foggia.

Note:

Bibliografia

Goffredo R., Volpe G., Romano A.V. 2004
Cartapulia_Carta dei Beni Culturali della Regione Puglia, codice FGBIS002110
PPTR_UCP aree a rischio archeologico, codice FG002100

ID:

Dati topografici

Numero sito:	<input type="text" value="FG12"/>	IGM Foglio:	<input type="text" value="164"/>	Quadrante:	<input type="text" value="III"/>	Tavoletta:	<input type="text" value="NE"/>
Nome Tavoletta:	<input type="text" value="Borqo Tavernola"/>	Provincia:	<input type="text" value="FG"/>				
Comune:	<input type="text" value="Foggia"/>	Località:	<input type="text" value="Castiglione"/>				
Coordinata Est:	<input type="text" value="552039"/>	Coordinata Nord:	<input type="text" value="4593013"/>				

Inquadramento Crono-Tipologico

Tipologia: <input type="text" value="villaggio"/>			
Arco cronologico: <input type="text" value="età neolitica"/>			
Neolitico	Eneolitico	Età del Bronzo	Età del Ferro
<input type="checkbox"/> Neolitico antico <input type="checkbox"/> Neolitico medi <input type="checkbox"/> Neolitico finale <input checked="" type="checkbox"/> Neolitico generico	<input type="checkbox"/> Eneolitico	<input type="checkbox"/> Protoappenninico antico <input type="checkbox"/> Protoappenninico <input type="checkbox"/> Appenninico antico <input type="checkbox"/> Appenninico recente <input type="checkbox"/> Bronzo recente <input type="checkbox"/> Bronzo generico	<input type="checkbox"/> Prima età del Ferro <input type="checkbox"/> X a C <input type="checkbox"/> IX a C <input type="checkbox"/> VIII a C <input type="checkbox"/> VII a C <input type="checkbox"/> VI a C <input type="checkbox"/> V a C <input type="checkbox"/> IV a C <input type="checkbox"/> Età del Ferro generica
<input type="checkbox"/> Età romana generica			
Età Repubblicana	Età Primo-Medio imperiale	Età Tardoantica	
<input type="checkbox"/> Fine IV a C <input type="checkbox"/> III a C <input type="checkbox"/> II a C <input type="checkbox"/> I a C <input type="checkbox"/> Età repubblicana generica	<input type="checkbox"/> I d C <input type="checkbox"/> II d C <input type="checkbox"/> III d C <input type="checkbox"/> Età imperiale generica	<input type="checkbox"/> IV d C <input type="checkbox"/> V d C <input type="checkbox"/> VI d C <input type="checkbox"/> Età tardoantica generica	
Età Altomedioevale	Età Medioevale		
<input type="checkbox"/> VII d C <input type="checkbox"/> X d C <input type="checkbox"/> VIII d C <input type="checkbox"/> IX d C <input type="checkbox"/> Altomedioevo	<input type="checkbox"/> XI d C <input type="checkbox"/> XIV d C <input type="checkbox"/> XII d C <input type="checkbox"/> XIII d C <input type="checkbox"/> Medioevo		

Posizionamento:	<input type="text" value="Area precisa"/>
Tipologia fonte:	<input type="text" value="Fotografia aerea"/>

Affidabilità

Affidabilità tipologia:	<input type="text" value="Ottima"/>	<input type="checkbox"/> Verifica sul campo
Affidabilità cronologia:	<input type="text" value="Ottima"/>	
Affidabilità posizionamento:	<input type="text" value="Ottima"/>	Riferimento UT: <input type="text"/>

Interpretazione

Descrizione:

Tracce aerofotografiche riferibili alla presenza di un villaggio neolitico delimitato da tre fossati perimetrali, parzialmente oscurato dalla presenza di un uliveto e dell'edificio moderno nel settore meridionale. All'interno dello spazio definito dalle tracce dei fossati perimetrali sono inoltre presenti tracce semicircolari di minori dimensioni riferibili a compounds.

Note:

Bibliografia

Jones G.D.B. 1987, p. 87, n. 172
Cartapulia_Carta dei Beni Culturali della Regione Puglia, codice FGBIS000479
PPTR_UCP aree a rischio archeologico, codice FG001690

ID:

Dati topografici

Numero sito:	<input type="text" value="FG13"/>	IGM Foglio:	<input type="text" value="164"/>	Quadrante:	<input type="text" value="III"/>	Tavoletta:	<input type="text" value="NE"/>
Nome Tavoletta:	<input type="text" value="Borqo Tavernola"/>	Provincia:	<input type="text" value="FG"/>				
Comune:	<input type="text" value="Foggia"/>	Località:	<input type="text" value="Castiglione"/>				
Coordinata Est:	<input type="text" value="552293"/>	Coordinata Nord:	<input type="text" value="4593947"/>				

Inquadramento Crono-Tipologico

Tipologia: <input type="text" value="villaggio"/>			
Arco cronologico: <input type="text" value="età neolitica"/>			
Neolitico	Eneolitico	Età del Bronzo	Età del Ferro
<input type="checkbox"/> Neolitico antico <input type="checkbox"/> Neolitico medi <input type="checkbox"/> Neolitico finale <input checked="" type="checkbox"/> Neolitico generico	<input type="checkbox"/> Eneolitico	<input type="checkbox"/> Protoappenninico antico <input type="checkbox"/> Protoappenninico <input type="checkbox"/> Appenninico antico <input type="checkbox"/> Appenninico recente <input type="checkbox"/> Bronzo recente <input type="checkbox"/> Bronzo generico	<input type="checkbox"/> Prima età del Ferro <input type="checkbox"/> X a C <input type="checkbox"/> IX a C <input type="checkbox"/> VIII a C <input type="checkbox"/> VII a C <input type="checkbox"/> VI a C <input type="checkbox"/> V a C <input type="checkbox"/> IV a C <input type="checkbox"/> Età del Ferro generica
<input type="checkbox"/> Età romana generica			
Età Repubblicana	Età Primo-Medio imperiale	Età Tardoantica	
<input type="checkbox"/> Fine IV a C <input type="checkbox"/> III a C <input type="checkbox"/> II a C <input type="checkbox"/> I a C <input type="checkbox"/> Età repubblicana generica	<input type="checkbox"/> I d C <input type="checkbox"/> II d C <input type="checkbox"/> III d C <input type="checkbox"/> Età imperiale generica	<input type="checkbox"/> IV d C <input type="checkbox"/> V d C <input type="checkbox"/> VI d C <input type="checkbox"/> Età tardoantica generica	
Età Altomedioevale	Età Medioevale		
<input type="checkbox"/> VII d C <input type="checkbox"/> X d C <input type="checkbox"/> VIII d C <input type="checkbox"/> IX d C <input type="checkbox"/> Altomedioevo	<input type="checkbox"/> XI d C <input type="checkbox"/> XIV d C <input type="checkbox"/> XII d C <input type="checkbox"/> XIII d C <input type="checkbox"/> Medioevo		

Posizionamento:	<input type="text" value="Area precisa"/>
Tipologia fonte:	<input type="text" value="Fotografia aerea"/>

Affidabilità

Affidabilità tipologia:	<input type="text" value="Ottima"/>	<input type="checkbox"/> Verifica sul campo
Affidabilità cronologia:	<input type="text" value="Ottima"/>	
Affidabilità posizionamento:	<input type="text" value="Ottima"/>	Riferimento UT: <input type="text"/>

Interpretazione

Descrizione:

Tracce aerofotografiche riferibili alla presenza di un villaggio neolitico delimitato da un fossato perimetrale della dimensione massima di circa 370 m all'interno del quale è visibile un ulteriore circuito di diametro di circa 160 m. Sono inoltre osservabili possibili tracce relative alla presenza di un terzo fossato intermedio tra i due.

Note:

Bibliografia

Jones G.D.B. 1987, p. 87, n. 170
Cartapulia_Carta dei Beni Culturali della Regione Puglia, codice FGBIS000472
PPTR_UCP aree a rischio archeologico, codice FG001689

ID:

Dati topografici

Numero sito:	<input type="text" value="FG14"/>	IGM Foglio:	<input type="text" value="164"/>	Quadrante:	<input type="text" value="III"/>	Tavoletta:	<input type="text" value="NE"/>
Nome Tavoletta:	<input type="text" value="Borqo Tavernola"/>	Provincia:	<input type="text" value="FG"/>				
Comune:	<input type="text" value="Foggia"/>	Località:	<input type="text" value="Castiglione"/>				
Coordinata Est:	<input type="text" value="550509"/>	Coordinata Nord:	<input type="text" value="4592980"/>				

Inquadramento Crono-Tipologico

Tipologia: <input type="text" value="villaggio"/>			
Arco cronologico: <input type="text" value="età neolitica"/>			
Neolitico	Eneolitico	Età del Bronzo	Età del Ferro
<input type="checkbox"/> Neolitico antico <input type="checkbox"/> Neolitico medi <input type="checkbox"/> Neolitico finale <input checked="" type="checkbox"/> Neolitico generico	<input type="checkbox"/> Eneolitico	<input type="checkbox"/> Protoappennico antico <input type="checkbox"/> Protoappenninico <input type="checkbox"/> Appenninico antico <input type="checkbox"/> Appenninico recente <input type="checkbox"/> Bronzo recente <input type="checkbox"/> Bronzo generico	<input type="checkbox"/> Prima età del Ferro <input type="checkbox"/> X a C <input type="checkbox"/> IX a C <input type="checkbox"/> VIII a C <input type="checkbox"/> VII a C <input type="checkbox"/> VI a C <input type="checkbox"/> V a C <input type="checkbox"/> IV a C <input type="checkbox"/> Età del Ferro generica
<input type="checkbox"/> Età romana generica			
Età Repubblicana	Età Primo-Medio imperiale	Età Tardoantica	
<input type="checkbox"/> Fine IV a C <input type="checkbox"/> III a C <input type="checkbox"/> II a C <input type="checkbox"/> I a C <input type="checkbox"/> Età repubblicana generica	<input type="checkbox"/> I d C <input type="checkbox"/> II d C <input type="checkbox"/> III d C <input type="checkbox"/> Età imperiale generica	<input type="checkbox"/> IV d C <input type="checkbox"/> V d C <input type="checkbox"/> VI d C <input type="checkbox"/> Età tardoantica generica	
Età Altomedioevale	Età Medioevale		
<input type="checkbox"/> VII d C <input type="checkbox"/> X d C <input type="checkbox"/> VIII d C <input type="checkbox"/> IX d C <input type="checkbox"/> Altomedioevo	<input type="checkbox"/> XI d C <input type="checkbox"/> XIV d C <input type="checkbox"/> XII d C <input type="checkbox"/> XIII d C <input type="checkbox"/> Medioevo		

Posizionamento:	<input type="text" value="Area precisa"/>
Tipologia fonte:	<input type="text" value="Fotografia aerea"/>

Affidabilità

Affidabilità tipologia:	<input type="text" value="Ottima"/>	<input type="checkbox"/> Verifica sul campo
Affidabilità cronologia:	<input type="text" value="Ottima"/>	
Affidabilità posizionamento:	<input type="text" value="Ottima"/>	Riferimento UT: <input type="text"/>

Interpretazione

Descrizione:

Villaggio neolitico delimitato da singolo fossato perimetrale delle dimensioni di circa 411x344 m caratterizzato dalla presenza di diversi compound. Il villaggio, già indicato come possibile sito dalla Brown, è stato individuato nel corso delle campagne di ricognizione aerea condotte dall'Università di Foggia.

Note:

Bibliografia

Brown K. 2001-2003
Cartapulia_Carta dei Beni Culturali della Regione Puglia, codice FGBIS001078
PPTR_UCP aree a rischio archeologico, codice FG001794

ID:

Dati topografici

Numero sito:	<input type="text" value="FG15"/>	IGM Foglio:	<input type="text" value="164"/>	Quadrante:	<input type="text" value="III"/>	Tavoletta:	<input type="text" value="NE"/>
Nome Tavoletta:	<input type="text" value="Borqo Tavernola"/>	Provincia:	<input type="text" value="FG"/>				
Comune:	<input type="text" value="Foggia"/>	Località:	<input type="text" value="Castiglione"/>				
Coordinata Est:	<input type="text" value="549907"/>	Coordinata Nord:	<input type="text" value="4593226"/>				

Inquadramento Crono-Tipologico

Tipologia: <input type="text" value="villaggio"/>			
Arco cronologico: <input type="text" value="età neolitica"/>			
Neolitico	Eneolitico	Età del Bronzo	Età del Ferro
<input type="checkbox"/> Neolitico antico <input type="checkbox"/> Neolitico medi <input type="checkbox"/> Neolitico finale <input checked="" type="checkbox"/> Neolitico generico	<input type="checkbox"/> Eneolitico	<input type="checkbox"/> Protoappenninico antico <input type="checkbox"/> Protoappenninico <input type="checkbox"/> Appenninico antico <input type="checkbox"/> Appenninico recente <input type="checkbox"/> Bronzo recente <input type="checkbox"/> Bronzo generico	<input type="checkbox"/> Prima età del Ferro <input type="checkbox"/> X a C <input type="checkbox"/> IX a C <input type="checkbox"/> VIII a C <input type="checkbox"/> VII a C <input type="checkbox"/> VI a C <input type="checkbox"/> V a C <input type="checkbox"/> IV a C <input type="checkbox"/> Età del Ferro generica
<input type="checkbox"/> Età romana generica			
Età Repubblicana	Età Primo-Medio imperiale	Età Tardoantica	
<input type="checkbox"/> Fine IV a C <input type="checkbox"/> III a C <input type="checkbox"/> II a C <input type="checkbox"/> I a C <input type="checkbox"/> Età repubblicana generica	<input type="checkbox"/> I d C <input type="checkbox"/> II d C <input type="checkbox"/> III d C <input type="checkbox"/> Età imperiale generica	<input type="checkbox"/> IV d C <input type="checkbox"/> V d C <input type="checkbox"/> VI d C <input type="checkbox"/> Età tardoantica generica	
Età Altomedioevale	Età Medioevale		
<input type="checkbox"/> VII d C <input type="checkbox"/> X d C <input type="checkbox"/> VIII d C <input type="checkbox"/> IX d C <input type="checkbox"/> Altomedioevo	<input type="checkbox"/> XI d C <input type="checkbox"/> XIV d C <input type="checkbox"/> XII d C <input type="checkbox"/> XIII d C <input type="checkbox"/> Medioevo		

Posizionamento:	<input type="text" value="Area precisa"/>
Tipologia fonte:	<input type="text" value="Fotografia aerea"/>

Affidabilità

Affidabilità tipologia:	<input type="text" value="Ottima"/>	<input type="checkbox"/> Verifica sul campo
Affidabilità cronologia:	<input type="text" value="Ottima"/>	
Affidabilità posizionamento:	<input type="text" value="Ottima"/>	Riferimento UT: <input type="text"/>

Interpretazione

Descrizione:

Villaggio neolitico di piccole dimensioni delimitato da un singolo fossato perimetrale di diametro massimo pari a circa 130 m. All'interno del sito è osservabile in fotografia aerea un fossato più interno al cui interno è presente un compound. Il villaggio, già localizzato in maniera puntiforme da K. Brown, è stato localizzato nelle sue reali dimensioni grazie alle fotografie aeree scattate nel corso delle campagne di ricognizione aerea condotte dal Dipartimento di Scienze Umane dell'Università di Foggia.

Note:

Bibliografia

Goffredo R., Volpe G., Romano A.V. 2004
Cartapulia_Carta dei Beni Culturali della Regione Puglia, codice FGBIU000259
PPTR_UCP aree a rischio archeologico, codice FG001795

ID:

Dati topografici

Numero sito:	<input type="text" value="FG16"/>	IGM Foglio:	<input type="text" value="164"/>	Quadrante:	<input type="text" value="III"/>	Tavoletta:	<input type="text" value="NE"/>
Nome Tavoletta:	<input type="text" value="Borqo Tavernola"/>		Provincia:	<input type="text" value="FG"/>			
Comune:	<input type="text" value="Foggia"/>		Località:	<input type="text" value="Casina Grifo"/>			
Coordinata Est:	<input type="text" value="549530"/>		Coordinata Nord:	<input type="text" value="4592611"/>			

Inquadramento Crono-Tipologico

Tipologia: <input type="text" value="villaggio"/>			
Arco cronologico: <input type="text" value="età neolitica"/>			
Neolitico	Eneolitico	Età del Bronzo	Età del Ferro
<input type="checkbox"/> Neolitico antico <input type="checkbox"/> Neolitico medi <input type="checkbox"/> Neolitico finale <input checked="" type="checkbox"/> Neolitico generico	<input type="checkbox"/> Eneolitico	<input type="checkbox"/> Protoappennico antico <input type="checkbox"/> Protoappenninico <input type="checkbox"/> Appenninico antico <input type="checkbox"/> Appenninico recente <input type="checkbox"/> Bronzo recente <input type="checkbox"/> Bronzo generico	<input type="checkbox"/> Prima età del Ferro <input type="checkbox"/> X a C <input type="checkbox"/> IX a C <input type="checkbox"/> VIII a C <input type="checkbox"/> VII a C <input type="checkbox"/> VI a C <input type="checkbox"/> V a C <input type="checkbox"/> IV a C <input type="checkbox"/> Età del Ferro generica
<input type="checkbox"/> Età romana generica			
Età Repubblicana	Età Primo-Medio imperiale	Età Tardoantica	
<input type="checkbox"/> Fine IV a C <input type="checkbox"/> III a C <input type="checkbox"/> II a C <input type="checkbox"/> I a C <input type="checkbox"/> Età repubblicana generica	<input type="checkbox"/> I d C <input type="checkbox"/> II d C <input type="checkbox"/> III d C <input type="checkbox"/> Età imperiale generica	<input type="checkbox"/> IV d C <input type="checkbox"/> V d C <input type="checkbox"/> VI d C <input type="checkbox"/> Età tardoantica generica	
Età Altomedioevale	Età Medioevale		
<input type="checkbox"/> VII d C <input type="checkbox"/> X d C <input type="checkbox"/> VIII d C <input type="checkbox"/> IX d C <input type="checkbox"/> Altomedioevo	<input type="checkbox"/> XI d C <input type="checkbox"/> XIV d C <input type="checkbox"/> XII d C <input type="checkbox"/> XIII d C <input type="checkbox"/> Medioevo		

Posizionamento:	<input type="text" value="Puntuale"/>
Tipologia fonte:	<input type="text" value="Fotografia aerea"/>

Affidabilità

Affidabilità tipologia:	<input type="text" value="Ottima"/>	<input type="checkbox"/> Verifica sul campo
Affidabilità cronologia:	<input type="text" value="Ottima"/>	
Affidabilità posizionamento:	<input type="text" value="Sufficiente"/>	Riferimento UT: <input type="text"/>

Interpretazione

Descrizione:

Segnalazione puntiforme di un villaggio neolitico individuato mediante ricerche aerofotografiche.

Note:

Bibliografia

Brown K. 2001-2003
Cartapulia_Carta dei Beni Culturali della Regione Puglia, codice FGBIS002656

ID:

Dati topografici

Numero sito:	<input type="text" value="FG17"/>	IGM Foglio:	<input type="text" value="164"/>	Quadrante:	<input type="text" value="IV"/>	Tavoletta:	<input type="text" value="SE"/>
Nome Tavoletta:	<input type="text" value="Villaqgio Amendola"/>		Provincia:	<input type="text" value="FG"/>			
Comune:	<input type="text" value="Foggia"/>		Località:	<input type="text" value="Masseria Gramazio"/>			
Coordinata Est:	<input type="text" value="554924"/>		Coordinata Nord:	<input type="text" value="4595007"/>			

Inquadramento Crono-Tipologico

Tipologia: <input type="text" value="villaggio"/>			
Arco cronologico: <input type="text" value="età neolitica"/>			
Neolitico	Eneolitico	Età del Bronzo	Età del Ferro
<input type="checkbox"/> Neolitico antico <input type="checkbox"/> Neolitico medi <input type="checkbox"/> Neolitico finale <input checked="" type="checkbox"/> Neolitico generico	<input type="checkbox"/> Eneolitico	<input type="checkbox"/> Protoappenninico antico <input type="checkbox"/> Protoappenninico <input type="checkbox"/> Appenninico antico <input type="checkbox"/> Appenninico recente <input type="checkbox"/> Bronzo recente <input type="checkbox"/> Bronzo generico	<input type="checkbox"/> Prima età del Ferro <input type="checkbox"/> X a C <input type="checkbox"/> IX a C <input type="checkbox"/> VIII a C <input type="checkbox"/> VII a C <input type="checkbox"/> VI a C <input type="checkbox"/> V a C <input type="checkbox"/> IV a C <input type="checkbox"/> Età del Ferro generica
<input type="checkbox"/> Età romana generica			
Età Repubblicana	Età Primo-Medio imperiale	Età Tardoantica	
<input type="checkbox"/> Fine IV a C <input type="checkbox"/> III a C <input type="checkbox"/> II a C <input type="checkbox"/> I a C <input type="checkbox"/> Età repubblicana generica	<input type="checkbox"/> I d C <input type="checkbox"/> II d C <input type="checkbox"/> III d C <input type="checkbox"/> Età imperiale generica	<input type="checkbox"/> IV d C <input type="checkbox"/> V d C <input type="checkbox"/> VI d C <input type="checkbox"/> Età tardoantica generica	
Età Altomedioevale	Età Medioevale		
<input type="checkbox"/> VII d C <input type="checkbox"/> VIII d C <input type="checkbox"/> IX d C <input type="checkbox"/> X d C <input type="checkbox"/> Altomedioevo	<input type="checkbox"/> XI d C <input type="checkbox"/> XII d C <input type="checkbox"/> XIII d C <input type="checkbox"/> XIV d C <input type="checkbox"/> Medioevo		

Posizionamento:	<input type="text" value="Puntuale"/>
Tipologia fonte:	<input type="text" value="Fotografia aerea"/>

Affidabilità

Affidabilità tipologia:	<input type="text" value="Ottima"/>	<input type="checkbox"/> Verifica sul campo
Affidabilità cronologia:	<input type="text" value="Ottima"/>	
Affidabilità posizionamento:	<input type="text" value="Buona"/>	Riferimento UT: <input type="text"/>

Interpretazione

Descrizione:

Segnalazione puntiforme di un villaggio neolitico individuato mediante ricerche aerofotografiche.

Note:

Bibliografia

Brown K. 2001-2003
Cartapulia_Carta dei Beni Culturali della Regione Puglia, codice FGBIS002648

ID:

Dati topografici

Numero sito:	<input type="text" value="FG18"/>	IGM Foglio:	<input type="text" value="164"/>	Quadrante:	<input type="text" value="IV"/>	Tavoletta:	<input type="text" value="SE"/>
Nome Tavoletta:	<input type="text" value="Villaqgio Amendola"/>	Provincia:	<input type="text" value="FG"/>				
Comune:	<input type="text" value="Foggia"/>	Località:	<input type="text" value="Podere Pedone"/>				
Coordinata Est:	<input type="text" value="555529"/>	Coordinata Nord:	<input type="text" value="4595213"/>				

Inquadramento Crono-Tipologico

Tipologia: <input type="text" value="villaggio"/>			
Arco cronologico: <input type="text" value="età neolitica"/>			
Neolitico	Eneolitico	Età del Bronzo	Età del Ferro
<input type="checkbox"/> Neolitico antico <input type="checkbox"/> Neolitico medi <input type="checkbox"/> Neolitico finale <input checked="" type="checkbox"/> Neolitico generico	<input type="checkbox"/> Eneolitico	<input type="checkbox"/> Protoappenninico antico <input type="checkbox"/> Protoappenninico <input type="checkbox"/> Appenninico antico <input type="checkbox"/> Appenninico recente <input type="checkbox"/> Bronzo recente <input type="checkbox"/> Bronzo generico	<input type="checkbox"/> Prima età del Ferro <input type="checkbox"/> X a C <input type="checkbox"/> IX a C <input type="checkbox"/> VIII a C <input type="checkbox"/> VII a C <input type="checkbox"/> VI a C <input type="checkbox"/> V a C <input type="checkbox"/> IV a C <input type="checkbox"/> Età del Ferro generica
<input type="checkbox"/> Età romana generica			
Età Repubblicana	Età Primo-Medio imperiale	Età Tardoantica	
<input type="checkbox"/> Fine IV a C <input type="checkbox"/> III a C <input type="checkbox"/> II a C <input type="checkbox"/> I a C <input type="checkbox"/> Età repubblicana generica	<input type="checkbox"/> I d C <input type="checkbox"/> II d C <input type="checkbox"/> III d C <input type="checkbox"/> Età imperiale generica	<input type="checkbox"/> IV d C <input type="checkbox"/> V d C <input type="checkbox"/> VI d C <input type="checkbox"/> Età tardoantica generica	
Età Altomedioevale	Età Medioevale		
<input type="checkbox"/> VII d C <input type="checkbox"/> VIII d C <input type="checkbox"/> IX d C <input type="checkbox"/> X d C <input type="checkbox"/> Altomedioevo	<input type="checkbox"/> XI d C <input type="checkbox"/> XII d C <input type="checkbox"/> XIII d C <input type="checkbox"/> XIV d C <input type="checkbox"/> Medioevo		

Posizionamento:	<input type="text" value="Puntuale"/>
Tipologia fonte:	<input type="text" value="Fotografia aerea"/>

Affidabilità

Affidabilità tipologia:	<input type="text" value="Ottima"/>	<input type="checkbox"/> Verifica sul campo
Affidabilità cronologia:	<input type="text" value="Ottima"/>	
Affidabilità posizionamento:	<input type="text" value="Sufficiente"/>	Riferimento UT: <input type="text"/>

Interpretazione

Descrizione:

Segnalazione puntiforme di un villaggio neolitico individuato mediante ricerche aerofotografiche.

Note:

Bibliografia

Brown K. 2001-2003
Cartapulia_Carta dei Beni Culturali della Regione Puglia, codice FGBIS002652

ID:

Dati topografici

Numero sito:	<input type="text" value="FG19"/>	IGM Foglio:	<input type="text" value="164"/>	Quadrante:	<input type="text" value="III"/>	Tavoletta:	<input type="text" value="NE"/>
Nome Tavoletta:	<input type="text" value="Borqo Tavernola"/>	Provincia:	<input type="text" value="FG"/>				
Comune:	<input type="text" value="Foggia"/>	Località:	<input type="text" value="Posta da Piede"/>				
Coordinata Est:	<input type="text" value="554437"/>	Coordinata Nord:	<input type="text" value="4594312"/>				

Inquadramento Crono-Tipologico

Tipologia: <input type="text" value="villaggio"/>			
Arco cronologico: <input type="text" value="età neolitica"/>			
Neolitico	Eneolitico	Età del Bronzo	Età del Ferro
<input type="checkbox"/> Neolitico antico <input type="checkbox"/> Neolitico medi <input type="checkbox"/> Neolitico finale <input checked="" type="checkbox"/> Neolitico generico	<input type="checkbox"/> Eneolitico	<input type="checkbox"/> Protoappennico antico <input type="checkbox"/> Protoappenninico <input type="checkbox"/> Appenninico antico <input type="checkbox"/> Appenninico recente <input type="checkbox"/> Bronzo recente <input type="checkbox"/> Bronzo generico	<input type="checkbox"/> Prima età del Ferro <input type="checkbox"/> X a C <input type="checkbox"/> IX a C <input type="checkbox"/> VIII a C <input type="checkbox"/> VII a C <input type="checkbox"/> VI a C <input type="checkbox"/> V a C <input type="checkbox"/> IV a C <input type="checkbox"/> Età del Ferro generica
<input type="checkbox"/> Età romana generica			
Età Repubblicana	Età Primo-Medio imperiale	Età Tardoantica	
<input type="checkbox"/> Fine IV a C <input type="checkbox"/> III a C <input type="checkbox"/> II a C <input type="checkbox"/> I a C <input type="checkbox"/> Età repubblicana generica	<input type="checkbox"/> I d C <input type="checkbox"/> II d C <input type="checkbox"/> III d C <input type="checkbox"/> Età imperiale generica	<input type="checkbox"/> IV d C <input type="checkbox"/> V d C <input type="checkbox"/> VI d C <input type="checkbox"/> Età tardoantica generica	
Età Altomedioevale	Età Medioevale		
<input type="checkbox"/> VII d C <input type="checkbox"/> X d C <input type="checkbox"/> VIII d C <input type="checkbox"/> IX d C <input type="checkbox"/> Altomedioevo	<input type="checkbox"/> XI d C <input type="checkbox"/> XIV d C <input type="checkbox"/> XII d C <input type="checkbox"/> XIII d C <input type="checkbox"/> Medioevo		

Posizionamento:	<input type="text" value="Generico"/>
Tipologia fonte:	<input type="text" value="Fotografia aerea"/>

Affidabilità

Affidabilità tipologia:	<input type="text" value="Ottima"/>	<input type="checkbox"/> Verifica sul campo
Affidabilità cronologia:	<input type="text" value="Ottima"/>	
Affidabilità posizionamento:	<input type="text" value="Sufficiente"/>	Riferimento UT: <input type="text"/>

Interpretazione

Descrizione:

Segnalazione puntiforme di un villaggio neolitico individuato mediante ricerche aerofotografiche.

Note:

Bibliografia

Brown K. 2001-2003
Cartapulia_Carta dei Beni Culturali della Regione Puglia, codice FGBIS002644

ID:

Dati topografici

Numero sito:	<input type="text" value="FG20"/>	IGM Foglio:	<input type="text" value="164"/>	Quadrante:	<input type="text" value="IV"/>	Tavoletta:	<input type="text" value="SE"/>
Nome Tavoletta:	<input type="text" value="Villaqgio Amendola"/>	Provincia:	<input type="text" value="FG"/>				
Comune:	<input type="text" value="Foggia"/>	Località:	<input type="text" value="Masseria Frcolino"/>				
Coordinata Est:	<input type="text" value="553230"/>	Coordinata Nord:	<input type="text" value="4594606"/>				

Inquadramento Crono-Tipologico

Tipologia: <input type="text" value="villaggio"/>			
Arco cronologico: <input type="text" value="età neolitica"/>			
Neolitico	Eneolitico	Età del Bronzo	Età del Ferro
<input type="checkbox"/> Neolitico antico <input type="checkbox"/> Neolitico medi <input type="checkbox"/> Neolitico finale <input checked="" type="checkbox"/> Neolitico generico	<input type="checkbox"/> Eneolitico	<input type="checkbox"/> Protoappenninico antico <input type="checkbox"/> Protoappenninico <input type="checkbox"/> Appenninico antico <input type="checkbox"/> Appenninico recente <input type="checkbox"/> Bronzo recente <input type="checkbox"/> Bronzo generico	<input type="checkbox"/> Prima età del Ferro <input type="checkbox"/> X a C <input type="checkbox"/> IX a C <input type="checkbox"/> VIII a C <input type="checkbox"/> VII a C <input type="checkbox"/> VI a C <input type="checkbox"/> V a C <input type="checkbox"/> IV a C <input type="checkbox"/> Età del Ferro generica
<input type="checkbox"/> Età romana generica			
Età Repubblicana	Età Primo-Medio imperiale	Età Tardoantica	
<input type="checkbox"/> Fine IV a C <input type="checkbox"/> III a C <input type="checkbox"/> II a C <input type="checkbox"/> I a C <input type="checkbox"/> Età repubblicana generica	<input type="checkbox"/> I d C <input type="checkbox"/> II d C <input type="checkbox"/> III d C <input type="checkbox"/> Età imperiale generica	<input type="checkbox"/> IV d C <input type="checkbox"/> V d C <input type="checkbox"/> VI d C <input type="checkbox"/> Età tardoantica generica	
Età Altomedioevale	Età Medioevale		
<input type="checkbox"/> VII d C <input type="checkbox"/> X d C <input type="checkbox"/> VIII d C <input type="checkbox"/> IX d C <input type="checkbox"/> Altomedioevo	<input type="checkbox"/> XI d C <input type="checkbox"/> XIV d C <input type="checkbox"/> XII d C <input type="checkbox"/> XIII d C <input type="checkbox"/> Medioevo		

Posizionamento:	<input type="text" value="Puntuale"/>
Tipologia fonte:	<input type="text" value="Fotografia aerea"/>

Affidabilità

Affidabilità tipologia:	<input type="text" value="Ottima"/>	<input type="checkbox"/> Verifica sul campo
Affidabilità cronologia:	<input type="text" value="Ottima"/>	
Affidabilità posizionamento:	<input type="text" value="Sufficiente"/>	Riferimento UT: <input type="text"/>

Interpretazione

Descrizione:

Segnalazione puntiforme di un villaggio neolitico individuato mediante ricerche aerofotografiche.

Note:

Bibliografia

Brown K. 2001-2003
Cartapulia_Carta dei Beni Culturali della Regione Puglia, codice FGBIS002640

ID:

Dati topografici

Numero sito:	<input type="text" value="FG71"/>	IGM Foglio:	<input type="text" value="164"/>	Quadrante:	<input type="text" value="IV"/>	Tavoletta:	<input type="text" value="SE"/>
Nome Tavoletta:	<input type="text" value="Villaqgio Amendola"/>	Provincia:	<input type="text" value="FG"/>				
Comune:	<input type="text" value="Foggia"/>	Località:	<input type="text" value="Masseria Pedone"/>				
Coordinata Est:	<input type="text" value="553418"/>	Coordinata Nord:	<input type="text" value="4596449"/>				

Inquadramento Crono-Tipologico

Tipologia: <input type="text" value="villaggio"/>			
Arco cronologico: <input type="text" value="età neolitica"/>			
Neolitico	Eneolitico	Età del Bronzo	Età del Ferro
<input type="checkbox"/> Neolitico antico <input type="checkbox"/> Neolitico medi <input type="checkbox"/> Neolitico finale <input checked="" type="checkbox"/> Neolitico generico	<input type="checkbox"/> Eneolitico	<input type="checkbox"/> Protoappenninico antico <input type="checkbox"/> Protoappenninico <input type="checkbox"/> Appenninico antico <input type="checkbox"/> Appenninico recente <input type="checkbox"/> Bronzo recente <input type="checkbox"/> Bronzo generico	<input type="checkbox"/> Prima età del Ferro <input type="checkbox"/> X a C <input type="checkbox"/> IX a C <input type="checkbox"/> VIII a C <input type="checkbox"/> VII a C <input type="checkbox"/> VI a C <input type="checkbox"/> V a C <input type="checkbox"/> IV a C <input type="checkbox"/> Età del Ferro generica
<input type="checkbox"/> Età romana generica			
Età Repubblicana	Età Primo-Medio imperiale	Età Tardoantica	
<input type="checkbox"/> Fine IV a C <input type="checkbox"/> III a C <input type="checkbox"/> II a C <input type="checkbox"/> I a C <input type="checkbox"/> Età repubblicana generica	<input type="checkbox"/> I d C <input type="checkbox"/> II d C <input type="checkbox"/> III d C <input type="checkbox"/> Età imperiale generica	<input type="checkbox"/> IV d C <input type="checkbox"/> V d C <input type="checkbox"/> VI d C <input type="checkbox"/> Età tardoantica generica	
Età Altomedioevale	Età Medioevale		
<input type="checkbox"/> VII d C <input type="checkbox"/> VIII d C <input type="checkbox"/> IX d C <input type="checkbox"/> X d C <input type="checkbox"/> Altomedioevo	<input type="checkbox"/> XI d C <input type="checkbox"/> XII d C <input type="checkbox"/> XIII d C <input type="checkbox"/> XIV d C <input type="checkbox"/> Medioevo		

Posizionamento:	<input type="text" value="Puntuale"/>
Tipologia fonte:	<input type="text" value="Fotografia aerea"/>

Affidabilità

Affidabilità tipologia:	<input type="text" value="Ottima"/>	<input type="checkbox"/> Verifica sul campo
Affidabilità cronologia:	<input type="text" value="Ottima"/>	
Affidabilità posizionamento:	<input type="text" value="Sufficiente"/>	Riferimento UT: <input type="text"/>

Interpretazione

Descrizione:

Segnalazione puntiforme di un villaggio neolitico individuato mediante ricerche aerofotografiche.

Note:

Bibliografia

Brown K. 2001-2003
Cartapulia_Carta dei Beni Culturali della Regione Puglia, codice FGBIS002636

ID:

Dati topografici

Numero sito:	<input type="text" value="FG77"/>	IGM Foglio:	<input type="text" value="164"/>	Quadrante:	<input type="text" value="III"/>	Tavoletta:	<input type="text" value="NE"/>
Nome Tavoletta:	<input type="text" value="Borqo Tavernola"/>	Provincia:	<input type="text" value="FG"/>				
Comune:	<input type="text" value="Foggia"/>	Località:	<input type="text" value="Viana Corchia"/>				
Coordinata Est:	<input type="text" value="552074"/>	Coordinata Nord:	<input type="text" value="4591697"/>				

Inquadramento Crono-Tipologico

Tipologia: <input type="text" value="villaggio"/>			
Arco cronologico: <input type="text" value="età neolitica"/>			
Neolitico	Eneolitico	Età del Bronzo	Età del Ferro
<input type="checkbox"/> Neolitico antico	<input type="checkbox"/> Eneolitico	<input type="checkbox"/> Protoappenninico antico	<input type="checkbox"/> Prima età del Ferro
<input type="checkbox"/> Neolitico medi		<input type="checkbox"/> Protoappenninico	<input type="checkbox"/> X a C
<input type="checkbox"/> Neolitico finale		<input type="checkbox"/> Appenninico antico	<input type="checkbox"/> IX a C
<input checked="" type="checkbox"/> Neolitico generico		<input type="checkbox"/> Appenninico recente	<input type="checkbox"/> VIII a C
		<input type="checkbox"/> Bronzo recente	<input type="checkbox"/> VII a C
		<input type="checkbox"/> Bronzo generico	<input type="checkbox"/> VI a C
			<input type="checkbox"/> V a C
			<input type="checkbox"/> IV a C
			<input type="checkbox"/> Età del Ferro generica
<input type="checkbox"/> Età romana generica			
Età Repubblicana	Età Primo-Medio imperiale	Età Tardoantica	
<input type="checkbox"/> Fine IV a C	<input type="checkbox"/> I d C	<input type="checkbox"/> IV d C	
<input type="checkbox"/> III a C	<input type="checkbox"/> II d C	<input type="checkbox"/> V d C	
<input type="checkbox"/> II a C	<input type="checkbox"/> III d C	<input type="checkbox"/> VI d C	
<input type="checkbox"/> I a C	<input type="checkbox"/> Età imperiale generica	<input type="checkbox"/> Età tardoantica generica	
<input type="checkbox"/> Età repubblicana generica			
Età Altomedioevale	Età Medioevale		
<input type="checkbox"/> VII d C	<input type="checkbox"/> XI d C	<input type="checkbox"/> XIV d C	
<input type="checkbox"/> VIII d C	<input type="checkbox"/> XII d C		
<input type="checkbox"/> IX d C	<input type="checkbox"/> XIII d C	<input type="checkbox"/> Medioevo	
<input type="checkbox"/> Altomedioevo			

Posizionamento:	<input type="text" value="Area precisa"/>
Tipologia fonte:	<input type="text" value="Fotografia aerea"/>

Affidabilità

Affidabilità tipologia:	<input type="text" value="Ottima"/>	<input type="checkbox"/> Verifica sul campo
Affidabilità cronologia:	<input type="text" value="Ottima"/>	
Affidabilità posizionamento:	<input type="text" value="Sufficiente"/>	Riferimento UT: <input type="text"/>

Interpretazione

Descrizione:

Segnalazione puntiforme di un possibile villaggio neolitico individuato mediante ricerche aerofotografiche.

Note:

Bibliografia

Jones G.D.B. 1987, P. 90
Cartapulia_Carta dei Beni Culturali della Regione Puglia, codice FGBIS000491
PPTR_UCP aree a rischio archeologico, codice FG001692

ID:

Dati topografici

Numero sito:	<input type="text" value="FG23"/>	IGM Foglio:	<input type="text" value="164"/>	Quadrante:	<input type="text" value="III"/>	Tavoletta:	<input type="text" value="NE"/>
Nome Tavoletta:	<input type="text" value="Borqo Tavernola"/>	Provincia:	<input type="text" value="FG"/>				
Comune:	<input type="text" value="Foggia"/>	Località:	<input type="text" value="Posta la Volla"/>				
Coordinata Est:	<input type="text" value="553328"/>	Coordinata Nord:	<input type="text" value="4590509"/>				

Inquadramento Crono-Tipologico

Tipologia: <input type="text" value="villaggio"/>			
Arco cronologico: <input type="text" value="età neolitica"/>			
Neolitico	Eneolitico	Età del Bronzo	Età del Ferro
<input type="checkbox"/> Neolitico antico <input type="checkbox"/> Neolitico medi <input type="checkbox"/> Neolitico finale <input checked="" type="checkbox"/> Neolitico generico	<input type="checkbox"/> Eneolitico	<input type="checkbox"/> Protoappenninico antico <input type="checkbox"/> Protoappenninico <input type="checkbox"/> Appenninico antico <input type="checkbox"/> Appenninico recente <input type="checkbox"/> Bronzo recente <input type="checkbox"/> Bronzo generico	<input type="checkbox"/> Prima età del Ferro <input type="checkbox"/> X a C <input type="checkbox"/> IX a C <input type="checkbox"/> VIII a C <input type="checkbox"/> VII a C <input type="checkbox"/> VI a C <input type="checkbox"/> V a C <input type="checkbox"/> IV a C <input type="checkbox"/> Età del Ferro generica
<input type="checkbox"/> Età romana generica			
Età Repubblicana	Età Primo-Medio imperiale	Età Tardoantica	
<input type="checkbox"/> Fine IV a C <input type="checkbox"/> III a C <input type="checkbox"/> II a C <input type="checkbox"/> I a C <input type="checkbox"/> Età repubblicana generica	<input type="checkbox"/> I d C <input type="checkbox"/> II d C <input type="checkbox"/> III d C <input type="checkbox"/> Età imperiale generica	<input type="checkbox"/> IV d C <input type="checkbox"/> V d C <input type="checkbox"/> VI d C <input type="checkbox"/> Età tardoantica generica	
Età Altomedioevale	Età Medioevale		
<input type="checkbox"/> VII d C <input type="checkbox"/> X d C <input type="checkbox"/> VIII d C <input type="checkbox"/> IX d C <input type="checkbox"/> Altomedioevo	<input type="checkbox"/> XI d C <input type="checkbox"/> XIV d C <input type="checkbox"/> XII d C <input type="checkbox"/> XIII d C <input type="checkbox"/> Medioevo		

Posizionamento:	<input type="text" value="Puntuale"/>
Tipologia fonte:	<input type="text" value="Fotografia aerea"/>

Affidabilità

Affidabilità tipologia:	<input type="text" value="Ottima"/>	<input type="checkbox"/> Verifica sul campo
Affidabilità cronologia:	<input type="text" value="Ottima"/>	
Affidabilità posizionamento:	<input type="text" value="Sufficiente"/>	Riferimento UT: <input type="text"/>

Interpretazione

Descrizione:

Segnalazione puntiforme di un villaggio neolitico individuato mediante ricerche aerofotografiche.

Note:

Bibliografia

Brown K. 2001-2003
Cartapulia_Carta dei Beni Culturali della Regione Puglia, codice FGBIS002693

ID:

Dati topografici

Numero sito:	<input type="text" value="FG74"/>	IGM Foglio:	<input type="text"/>	Quadrante:	<input type="text" value="III"/>	Tavoletta:	<input type="text" value="NE"/>
Nome Tavoletta:	<input type="text" value="Borqo Tavernola"/>	Provincia:	<input type="text" value="FG"/>				
Comune:	<input type="text" value="Foggia"/>	Località:	<input type="text" value="Masseria Castiglione"/>				
Coordinata Est:	<input type="text" value="551177"/>	Coordinata Nord:	<input type="text" value="4593571"/>				

Inquadramento Crono-Tipologico

Tipologia: <input type="text" value="villaggio; casale"/>			
Arco cronologico: <input type="text" value="età neolitica; età medievale"/>			
Neolitico	Eneolitico	Età del Bronzo	Età del Ferro
<input type="checkbox"/> Neolitico antico <input type="checkbox"/> Neolitico medi <input type="checkbox"/> Neolitico finale <input checked="" type="checkbox"/> Neolitico generico	<input type="checkbox"/> Eneolitico	<input type="checkbox"/> Protoappennico antico <input type="checkbox"/> Protoappenninico <input type="checkbox"/> Appenninico antico <input type="checkbox"/> Appenninico recente <input type="checkbox"/> Bronzo recente <input type="checkbox"/> Bronzo generico	<input type="checkbox"/> Prima età del Ferro <input type="checkbox"/> X a C <input type="checkbox"/> IX a C <input type="checkbox"/> VIII a C <input type="checkbox"/> VII a C <input type="checkbox"/> VI a C <input type="checkbox"/> V a C <input type="checkbox"/> IV a C <input type="checkbox"/> Età del Ferro generica
<input type="checkbox"/> Età romana generica			
Età Repubblicana	Età Primo-Medio imperiale	Età Tardoantica	
<input type="checkbox"/> Fine IV a C <input type="checkbox"/> III a C <input type="checkbox"/> II a C <input type="checkbox"/> I a C <input type="checkbox"/> Età repubblicana generica	<input type="checkbox"/> I d C <input type="checkbox"/> II d C <input type="checkbox"/> III d C <input type="checkbox"/> Età imperiale generica	<input type="checkbox"/> IV d C <input type="checkbox"/> V d C <input type="checkbox"/> VI d C <input type="checkbox"/> Età tardoantica generica	
Età Altomedioevale	Età Medioevale		
<input type="checkbox"/> VII d C <input type="checkbox"/> X d C <input type="checkbox"/> VIII d C <input type="checkbox"/> IX d C <input type="checkbox"/> Altomedioevo	<input type="checkbox"/> XI d C <input type="checkbox"/> XIV d C <input type="checkbox"/> XII d C <input type="checkbox"/> XIII d C <input checked="" type="checkbox"/> Medioevo		

Posizionamento:	<input type="text" value="Area precisa"/>
Tipologia fonte:	<input type="text" value="Fotografia aerea"/>

Affidabilità

Affidabilità tipologia:	<input type="text" value="Ottima"/>	<input type="checkbox"/> Verifica sul campo
Affidabilità cronologia:	<input type="text" value="Ottima"/>	
Affidabilità posizionamento:	<input type="text" value="Ottima"/>	Riferimento UT: <input type="text"/>

Interpretazione

Descrizione:

L'area occupata dalla moderna Masseria Castiglione, a circa 5 Km a NE del centro urbano di Foggia, è interessata dalla presenza, oltre che di reperti ascrivibili al Neolitico, di tracce aerofotografiche riferibili alla presenza di un casale di età medievale, in parte oscurato dai corpi di fabbrica moderni. Il sito, localizzato su un leggero rilievo, è caratterizzato dalla presenza di un recinto individuato da un fossato, al quale si addossa, sul versante orientale, un secondo recinto di minori dimensioni; sono presenti due accessi, uno lungo il lato settentrionale e l'altro lungo il lato occidentale. È inoltre visibile la traccia di un asse stradale che attraversa l'insediamento nel senso della sua lunghezza massima (est-ovest), sul quale si impostano perpendicolarmente ulteriori vie secondarie; tale strada corrispondeva verosimilmente a quella che metteva in collegamento il sito con Foggia. Altri dettagli che si possono cogliere sono la presenza di numerosissime fosse granarie sia all'interno che all'esterno del sito e la presenza di un reticolo di divisioni agrarie intorno all'area dell'insediamento.

Note:

Bibliografia

Jones G.D.B. 1987
Goffredo R., Volpe G., Romano A.V. 2004
Cartapulia_Carta dei Beni Culturali della Regione Puglia, codici FGBIU001638-FGBIS000982
PPTR_UCP aree a rischio archeologico, codice SP384_FG

ID:

Dati topografici

Numero sito:	<input type="text" value="MAN10"/>	IGM Foglio:	<input type="text" value="164"/>	Quadrante:	<input type="text" value="II"/>	Tavoletta:	<input type="text" value="NO"/>
Nome Tavoletta:	<input type="text" value="Borqo Mezzanone"/>	Provincia:	<input type="text" value="FG"/>				
Comune:	<input type="text" value="Manfredonia"/>	Località:	<input type="text" value="Panetteria del Conte"/>				
Coordinata Est:	<input type="text" value="0"/>	Coordinata Nord:	<input type="text" value="0"/>				

Inquadramento Crono-Tipologico

Tipologia: <input type="text" value="area di frammenti"/>			
Arco cronologico: <input type="text" value="età neolitica"/>			
Neolitico	Eneolitico	Età del Bronzo	Età del Ferro
<input checked="" type="checkbox"/> Neolitico antico	<input type="checkbox"/> Eneolitico	<input type="checkbox"/> Protoappenninico antico	<input type="checkbox"/> Prima età del Ferro
<input type="checkbox"/> Neolitico medi		<input type="checkbox"/> Protoappenninico	<input type="checkbox"/> X a C
<input type="checkbox"/> Neolitico finale		<input type="checkbox"/> Appenninico antico	<input type="checkbox"/> IX a C
<input type="checkbox"/> Neolitico generico		<input type="checkbox"/> Appenninico recente	<input type="checkbox"/> VIII a C
		<input type="checkbox"/> Bronzo recente	<input type="checkbox"/> VII a C
		<input type="checkbox"/> Bronzo generico	<input type="checkbox"/> VI a C
			<input type="checkbox"/> V a C
			<input type="checkbox"/> IV a C
<input type="checkbox"/> Età romana generica			<input type="checkbox"/> Età del Ferro generica
Età Repubblicana	Età Primo-Medio imperiale	Età Tardoantica	
<input type="checkbox"/> Fine IV a C	<input type="checkbox"/> I d C	<input type="checkbox"/> IV d C	
<input type="checkbox"/> III a C	<input type="checkbox"/> II d C	<input type="checkbox"/> V d C	
<input type="checkbox"/> II a C	<input type="checkbox"/> III d C	<input type="checkbox"/> VI d C	
<input type="checkbox"/> I a C	<input type="checkbox"/> Età imperiale generica	<input type="checkbox"/> Età tardoantica generica	
<input type="checkbox"/> Età repubblicana generica			
Età Altomedioevale	Età Medioevale		
<input type="checkbox"/> VII d C	<input type="checkbox"/> X d C	<input type="checkbox"/> XI d C	<input type="checkbox"/> XIV d C
<input type="checkbox"/> VIII d C		<input type="checkbox"/> XII d C	
<input type="checkbox"/> IX d C	<input type="checkbox"/> Altomedioevo	<input type="checkbox"/> XIII d C	<input type="checkbox"/> Medioevo

Posizionamento:	<input type="text" value="Puntuale"/>
Tipologia fonte:	<input type="text"/>

Affidabilità

Affidabilità tipologia:	<input type="text" value="Sufficiente"/>	<input type="checkbox"/> Verifica sul campo
Affidabilità cronologia:	<input type="text" value="Sufficiente"/>	
Affidabilità posizionamento:	<input type="text" value="Sufficiente"/>	Riferimento UT: <input type="text"/>

Interpretazione

Descrizione:

Area di frammenti riferibile ad una frequentazione dell'area nell'ambito dell'età neolitica.

Note:

Bibliografia

Cartapulia_Carta dei Beni Culturali della Regione Puglia, codice FGBIS002522

ID:

Dati topografici

Numero sito:	<input type="text" value="MAN11"/>	IGM Foglio:	<input type="text" value="164"/>	Quadrante:	<input type="text" value="II"/>	Tavoletta:	<input type="text" value="NO"/>
Nome Tavoletta:	<input type="text" value="Borqo Mezzanone"/>	Provincia:	<input type="text" value="FG"/>				
Comune:	<input type="text" value="Manfredonia"/>	Località:	<input type="text" value="Panetteria del Conte"/>				
Coordinata Est:	<input type="text" value="565752"/>	Coordinata Nord:	<input type="text" value="4589557"/>				

Inquadramento Crono-Tipologico

Tipologia: <input type="text" value="area di frammenti"/>			
Arco cronologico: <input type="text" value="età neolitica"/>			
Neolitico	Eneolitico	Età del Bronzo	Età del Ferro
<input checked="" type="checkbox"/> Neolitico antico <input type="checkbox"/> Neolitico medi <input type="checkbox"/> Neolitico finale <input type="checkbox"/> Neolitico generico	<input type="checkbox"/> Eneolitico	<input type="checkbox"/> Protoappenninico antico <input type="checkbox"/> Protoappenninico <input type="checkbox"/> Appenninico antico <input type="checkbox"/> Appenninico recente <input type="checkbox"/> Bronzo recente <input type="checkbox"/> Bronzo generico	<input type="checkbox"/> Prima età del Ferro <input type="checkbox"/> X a C <input type="checkbox"/> IX a C <input type="checkbox"/> VIII a C <input type="checkbox"/> VII a C <input type="checkbox"/> VI a C <input type="checkbox"/> V a C <input type="checkbox"/> IV a C <input type="checkbox"/> Età del Ferro generica
<input type="checkbox"/> Età romana generica			
Età Repubblicana	Età Primo-Medio imperiale	Età Tardoantica	
<input type="checkbox"/> Fine IV a C <input type="checkbox"/> III a C <input type="checkbox"/> II a C <input type="checkbox"/> I a C <input type="checkbox"/> Età repubblicana generica	<input type="checkbox"/> I d C <input type="checkbox"/> II d C <input type="checkbox"/> III d C <input type="checkbox"/> Età imperiale generica	<input type="checkbox"/> IV d C <input type="checkbox"/> V d C <input type="checkbox"/> VI d C <input type="checkbox"/> Età tardoantica generica	
Età Altomedioevale	Età Medioevale		
<input type="checkbox"/> VII d C <input type="checkbox"/> VIII d C <input type="checkbox"/> IX d C <input type="checkbox"/> X d C <input type="checkbox"/> Altomedioevo	<input type="checkbox"/> XI d C <input type="checkbox"/> XII d C <input type="checkbox"/> XIII d C <input type="checkbox"/> XIV d C <input type="checkbox"/> Medioevo		

Posizionamento:	<input type="text" value="Puntuale"/>
Tipologia fonte:	<input type="text"/>

Affidabilità

Affidabilità tipologia:	<input type="text" value="Sufficiente"/>	<input type="checkbox"/> Verifica sul campo
Affidabilità cronologia:	<input type="text" value="Sufficiente"/>	
Affidabilità posizionamento:	<input type="text" value="Sufficiente"/>	Riferimento UT: <input type="text"/>

Interpretazione

Descrizione:

Area di frammenti riferibile ad una frequentazione dell'area nell'ambito dell'età neolitica.

Note:

Bibliografia

Cartapulia_Carta dei Beni Culturali della Regione Puglia, codice FGBIS002518

ID:

Dati topografici

Numero sito:	<input type="text" value="FG25"/>	IGM Foglio:	<input type="text" value="164"/>	Quadrante:	<input type="text" value="III"/>	Tavoletta:	<input type="text" value="NE"/>
Nome Tavoletta:	<input type="text" value="Borqo Tavernola"/>	Provincia:	<input type="text" value="FG"/>				
Comune:	<input type="text" value="Foggia"/>	Località:	<input type="text" value="SP 73- Poderi de Leone"/>				
Coordinata Est:	<input type="text" value="558316"/>	Coordinata Nord:	<input type="text" value="4592357"/>				

Inquadramento Crono-Tipologico

Tipologia: <input type="text" value="Villaggio - insediamento rurale?"/>			
Arco cronologico: <input type="text" value="età neolitica - età romana"/>			
Neolitico	Eneolitico	Età del Bronzo	Età del Ferro
<input type="checkbox"/> Neolitico antico <input type="checkbox"/> Neolitico medi <input type="checkbox"/> Neolitico finale <input checked="" type="checkbox"/> Neolitico generico	<input type="checkbox"/> Eneolitico	<input type="checkbox"/> Protoappenninico antico <input type="checkbox"/> Protoappenninico <input type="checkbox"/> Appenninico antico <input type="checkbox"/> Appenninico recente <input type="checkbox"/> Bronzo recente <input type="checkbox"/> Bronzo generico	<input type="checkbox"/> Prima età del Ferro <input type="checkbox"/> X a C <input type="checkbox"/> IX a C <input type="checkbox"/> VIII a C <input type="checkbox"/> VII a C <input type="checkbox"/> VI a C <input type="checkbox"/> V a C <input type="checkbox"/> IV a C <input type="checkbox"/> Età del Ferro generica
<input checked="" type="checkbox"/> Età romana generica			
Età Repubblicana	Età Primo-Medio imperiale	Età Tardoantica	
<input type="checkbox"/> Fine IV a C <input type="checkbox"/> III a C <input type="checkbox"/> II a C <input type="checkbox"/> I a C <input type="checkbox"/> Età repubblicana generica	<input type="checkbox"/> I d C <input type="checkbox"/> II d C <input type="checkbox"/> III d C <input type="checkbox"/> Età imperiale generica	<input type="checkbox"/> IV d C <input type="checkbox"/> V d C <input type="checkbox"/> VI d C <input type="checkbox"/> Età tardoantica generica	
Età Altomedioevale	Età Medioevale		
<input type="checkbox"/> VII d C <input type="checkbox"/> VIII d C <input type="checkbox"/> IX d C <input type="checkbox"/> X d C <input type="checkbox"/> Altomedioevo	<input type="checkbox"/> XI d C <input type="checkbox"/> XII d C <input type="checkbox"/> XIII d C <input type="checkbox"/> XIV d C <input type="checkbox"/> Medioevo		

Posizionamento:	<input type="text" value="Area precisa"/>
Tipologia fonte:	<input type="text" value="Ricognizione sistematica"/>

Affidabilità

Affidabilità tipologia:	<input type="text" value="Ottima"/>	<input type="checkbox"/> Verifica sul campo
Affidabilità cronologia:	<input type="text" value="Ottima"/>	
Affidabilità posizionamento:	<input type="text" value="Ottima"/>	Riferimento UT: <input type="text"/>

Interpretazione

Descrizione:

Area di frammenti individuata nel corso di indagini di superficie condotte in relazione al progetto di realizzazione di un impianto fotovoltaico e delle opere ad esso connesse, localizzata immediatamente a nord della Strada Provinciale 73, a circa 230 m ad O dei Poderi de Leone. L'area, che occupa una superficie totale di circa 31.500 m², ha restituito una discreta quantità di reperti, tra i quali si segnala la presenza prevalente di frammenti di ceramica d'impasto, associata a frammenti di ceramica comune acroma e da fuoco, di ceramica comune dipinta e di ceramica a vernice nera. La tipologia del materiale rinvenuto, ed in particolare la presenza di frammenti di ceramica d'impasto, permette di ascrivere l'evidenza ad età neolitica; gli ulteriori e residuali frammenti sono invece riferibili all'età romana. È ipotizzabile un collegamento dell'areale di superficie con il sito noto MAN9, riferibile ad un villaggio neolitico individuato mediante aerofotointerpretazione.

Note:

Bibliografia

Archivio Soprintendenza, relazione archeologica in riferimento al progetto di realizzazione di un impianto fotovoltaico e delle relative opere di connessione nei territori comunali di Foggia/loc. Tavernola e di Manfredonia/loc. Onoranza (UT 5)

ID:

Dati topografici

Numero sito: <input type="text" value="FG76"/>	IGM Foglio: <input type="text" value="164"/>	Quadrante: <input type="text" value="II"/>	Tavoletta: <input type="text" value="NO"/>
Nome Tavoletta: <input type="text" value="Borqo Mezzanone"/>	Provincia: <input type="text" value="FG"/>		
Comune: <input type="text" value="Foggia"/>	Località: <input type="text" value="Mass. Gaveta-Canale Pronerzio"/>		
Coordinata Est: <input type="text" value="558690"/>	Coordinata Nord: <input type="text" value="4592858"/>		

Inquadramento Crono-Tipologico

Tipologia: <input type="text" value="insediamento rurale (fattoria?)"/>			
Arco cronologico: <input type="text" value="età romana e tardoantica"/>			
Neolitico	Eneolitico	Età del Bronzo	Età del Ferro
<input type="checkbox"/> Neolitico antico <input type="checkbox"/> Neolitico medi <input type="checkbox"/> Neolitico finale <input type="checkbox"/> Neolitico generico	<input type="checkbox"/> Eneolitico	<input type="checkbox"/> Protoappennico antico <input type="checkbox"/> Protoappenninico <input type="checkbox"/> Appenninico antico <input type="checkbox"/> Appenninico recente <input type="checkbox"/> Bronzo recente <input type="checkbox"/> Bronzo generico	<input type="checkbox"/> Prima età del Ferro <input type="checkbox"/> X a C <input type="checkbox"/> IX a C <input type="checkbox"/> VIII a C <input type="checkbox"/> VII a C <input type="checkbox"/> VI a C <input type="checkbox"/> V a C <input type="checkbox"/> IV a C <input type="checkbox"/> Età del Ferro generica
<input checked="" type="checkbox"/> Età romana generica			
Età Repubblicana	Età Primo-Medio imperiale	Età Tardoantica	
<input type="checkbox"/> Fine IV a C <input type="checkbox"/> III a C <input type="checkbox"/> II a C <input type="checkbox"/> I a C <input type="checkbox"/> Età repubblicana generica	<input type="checkbox"/> I d C <input type="checkbox"/> II d C <input type="checkbox"/> III d C <input type="checkbox"/> Età imperiale generica	<input type="checkbox"/> IV d C <input type="checkbox"/> V d C <input type="checkbox"/> VI d C <input checked="" type="checkbox"/> Età tardoantica generica	
Età Altomedioevale	Età Medioevale		
<input type="checkbox"/> VII d C <input type="checkbox"/> X d C <input type="checkbox"/> VIII d C <input type="checkbox"/> IX d C <input type="checkbox"/> Altomedioevo	<input type="checkbox"/> XI d C <input type="checkbox"/> XIV d C <input type="checkbox"/> XII d C <input type="checkbox"/> XIII d C <input type="checkbox"/> Medioevo		

Posizionamento: <input type="text" value="Area precisa"/>
Tipologia fonte: <input type="text" value="Ricognizione sistematica"/>

Affidabilità

Affidabilità tipologia: <input type="text" value="Ottima"/>	<input type="checkbox"/> Verifica sul campo
Affidabilità cronologia: <input type="text" value="Ottima"/>	
Affidabilità posizionamento: <input type="text" value="Ottima"/>	Riferimento UT: <input type="text"/>

Interpretazione

Descrizione:

Area di frammenti individuata nel corso di indagini di superficie condotte in relazione al progetto di realizzazione di un impianto fotovoltaico e delle opere ad esso connesse, localizzata a circa 1.200 m ad E di Mass. Gaveta. L'area, che si estende su una superficie di circa 17.900 m², è caratterizzata dalla presenza di spezzoni di laterizi e di tegole con aletta, perlopiù di piccole e medie dimensioni, di alcuni frammenti di macina in pietra lavica e da 29 frammenti di ceramica complessivi. Il campione ceramico individuato e raccolto è costituito da frammenti di ceramica comune acroma e da fuoco, di ceramica comune dipinta, di anfore e di Terra Sigillata Africana; sulla base di tale dato e delle caratteristiche dello spargimento del materiale sulla superficie del terreno è verosimile ricondurre l'evidenza di superficie ad un insediamento rurale di età romana e tardoantica.

Note:

Bibliografia

Archivio Soprintendenza, relazione archeologica in riferimento al progetto di realizzazione di un impianto fotovoltaico e delle relative opere di connessione nei territori comunali di Foggia/loc. Tavernola e di Manfredonia/loc. Onoranza (UT 6)

ID:

Dati topografici

Numero sito:	<input type="text" value="MAN12"/>	IGM Foglio:	<input type="text" value="164"/>	Quadrante:	<input type="text" value="II"/>	Tavoletta:	<input type="text" value="NO"/>
Nome Tavoletta:	<input type="text" value="Borqo Mezzanone"/>	Provincia:	<input type="text" value="FG"/>				
Comune:	<input type="text" value="Manfredonia"/>	Località:	<input type="text" value="SP73- Onoranza Valle"/>				
Coordinata Est:	<input type="text" value="559196"/>	Coordinata Nord:	<input type="text" value="4592348"/>				

Inquadramento Crono-Tipologico

Tipologia: <input type="text" value="area di frammenti"/>			
Arco cronologico: <input type="text" value="età repubblicana"/>			
Neolitico	Eneolitico	Età del Bronzo	Età del Ferro
<input type="checkbox"/> Neolitico antico <input type="checkbox"/> Neolitico medi <input type="checkbox"/> Neolitico finale <input type="checkbox"/> Neolitico generico	<input type="checkbox"/> Eneolitico	<input type="checkbox"/> Protoappennico antico <input type="checkbox"/> Protoappenninico <input type="checkbox"/> Appenninico antico <input type="checkbox"/> Appenninico recente <input type="checkbox"/> Bronzo recente <input type="checkbox"/> Bronzo generico	<input type="checkbox"/> Prima età del Ferro <input type="checkbox"/> X a C <input type="checkbox"/> IX a C <input type="checkbox"/> VIII a C <input type="checkbox"/> VII a C <input type="checkbox"/> VI a C <input type="checkbox"/> V a C <input type="checkbox"/> IV a C <input type="checkbox"/> Età del Ferro generica
<input type="checkbox"/> Età romana generica			
Età Repubblicana	Età Primo-Medio imperiale	Età Tardoantica	
<input type="checkbox"/> Fine IV a C <input type="checkbox"/> III a C <input type="checkbox"/> II a C <input type="checkbox"/> I a C <input checked="" type="checkbox"/> Età repubblicana generica	<input type="checkbox"/> I d C <input type="checkbox"/> II d C <input type="checkbox"/> III d C <input type="checkbox"/> Età imperiale generica	<input type="checkbox"/> IV d C <input type="checkbox"/> V d C <input type="checkbox"/> VI d C <input type="checkbox"/> Età tardoantica generica	
Età Altomedioevale	Età Medioevale		
<input type="checkbox"/> VII d C <input type="checkbox"/> VIII d C <input type="checkbox"/> IX d C <input type="checkbox"/> X d C <input type="checkbox"/> Altomedioevo	<input type="checkbox"/> XI d C <input type="checkbox"/> XII d C <input type="checkbox"/> XIII d C <input type="checkbox"/> XIV d C <input type="checkbox"/> Medioevo		

Posizionamento:	<input type="text" value="Area precisa"/>
Tipologia fonte:	<input type="text" value="Ricognizione sistematica"/>

Affidabilità

Affidabilità tipologia:	<input type="text" value="Sufficiente"/>	<input type="checkbox"/> Verifica sul campo
Affidabilità cronologia:	<input type="text" value="Ottima"/>	
Affidabilità posizionamento:	<input type="text" value="Ottima"/>	Riferimento UT: <input type="text"/>

Interpretazione

Descrizione:

Area di frammenti individuata nel corso di indagini di superficie condotte in relazione al progetto di realizzazione di un impianto fotovoltaico e delle opere ad esso connesse, localizzata immediatamente a O del Podere de Leone, a N della Strada Provinciale 73. In corrispondenza dell'area, che si estende su una superficie di circa 4.900 m², sono stati rinvenuti pochi spezzoni di laterizi, molto frammentari, e 14 frammenti di ceramica comune acroma e da fuoco, di ceramica a vernice nera e a vernice rossa. Sulla base dei dati acquisiti, resta difficile fornire un'interpretazione tipologica puntuale dell'evidenza di superficie che, tuttavia, è riferibile cronologicamente all'età repubblicana.

Note:

Bibliografia

Archivio Soprintendenza, relazione archeologica in riferimento al progetto di realizzazione di un impianto fotovoltaico e delle relative opere di connessione nei territori comunali di Foggia/loc. Tavernola e di Manfredonia/loc. Onoranza (UT 3)

ID:

Dati topografici

Numero sito:	<input type="text" value="MAN13"/>	IGM Foglio:	<input type="text" value="164"/>	Quadrante:	<input type="text" value="II"/>	Tavoletta:	<input type="text" value="NO"/>
Nome Tavoletta:	<input type="text" value="Borqo Mezzanone"/>	Provincia:	<input type="text" value="FG"/>				
Comune:	<input type="text" value="Manfredonia"/>	Località:	<input type="text" value="Masseria Pedone- Onoranza"/>				
Coordinata Est:	<input type="text" value="560140"/>	Coordinata Nord:	<input type="text" value="4592361"/>				

Inquadramento Crono-Tipologico

Tipologia: <input <="" td="" type="text" value="insediamento rurale?"/>			
Arco cronologico: <input type="text" value="età romana"/>			
Neolitico	Eneolitico	Età del Bronzo	Età del Ferro
<input type="checkbox"/> Neolitico antico <input type="checkbox"/> Neolitico medi <input type="checkbox"/> Neolitico finale <input type="checkbox"/> Neolitico generico	<input type="checkbox"/> Eneolitico	<input type="checkbox"/> Protoappenninico antico <input type="checkbox"/> Protoappenninico <input type="checkbox"/> Appenninico antico <input type="checkbox"/> Appenninico recente <input type="checkbox"/> Bronzo recente <input type="checkbox"/> Bronzo generico	<input type="checkbox"/> Prima età del Ferro <input type="checkbox"/> X a C <input type="checkbox"/> IX a C <input type="checkbox"/> VIII a C <input type="checkbox"/> VII a C <input type="checkbox"/> VI a C <input type="checkbox"/> V a C <input type="checkbox"/> IV a C <input type="checkbox"/> Età del Ferro generica
<input checked="" type="checkbox"/> Età romana generica			
Età Repubblicana	Età Primo-Medio imperiale	Età Tardoantica	
<input type="checkbox"/> Fine IV a C <input type="checkbox"/> III a C <input type="checkbox"/> II a C <input type="checkbox"/> I a C <input type="checkbox"/> Età repubblicana generica	<input type="checkbox"/> I d C <input type="checkbox"/> II d C <input type="checkbox"/> III d C <input type="checkbox"/> Età imperiale generica	<input type="checkbox"/> IV d C <input type="checkbox"/> V d C <input type="checkbox"/> VI d C <input type="checkbox"/> Età tardoantica generica	
Età Altomedioevale	Età Medioevale		
<input type="checkbox"/> VII d C <input type="checkbox"/> X d C <input type="checkbox"/> VIII d C <input type="checkbox"/> IX d C <input type="checkbox"/> Altomedioevo	<input type="checkbox"/> XI d C <input type="checkbox"/> XIV d C <input type="checkbox"/> XII d C <input type="checkbox"/> XIII d C <input type="checkbox"/> Medioevo		

Posizionamento:	<input type="text" value="Area precisa"/>
Tipologia fonte:	<input type="text" value="Ricognizione sistematica"/>

Affidabilità

Affidabilità tipologia:	<input type="text" value="Buona"/>	<input type="checkbox"/> Verifica sul campo
Affidabilità cronologia:	<input type="text" value="Ottima"/>	
Affidabilità posizionamento:	<input type="text" value="Ottima"/>	Riferimento UT: <input type="text"/>

Interpretazione

Descrizione:

Area di frammenti individuata nel corso di indagini di superficie condotte in relazione al progetto di realizzazione di un impianto fotovoltaico e delle opere ad esso connesse, localizzata a circa 350 m a SO di Masseria Pedone e a N della Strada Provinciale 73. L'area ha restituito 12 frammenti ceramici (ceramica comune acroma, ceramica comune da fuoco, ceramica comune dipinta) e un modesto numero di spezzoni di laterizi, di piccole dimensioni, che permettono di assegnare l'evidenza all'età romana generica.

Note:

Bibliografia

Archivio Soprintendenza, relazione archeologica in riferimento al progetto di realizzazione di un impianto fotovoltaico e delle relative opere di connessione nei territori comunali di Foggia/loc. Tavernola e di Manfredonia/loc. Onoranza (UT 4)

ID:

Dati topografici

Numero sito:	<input type="text" value="MAN14"/>	IGM Foglio:	<input type="text" value="164"/>	Quadrante:	<input type="text" value="II"/>	Tavoletta:	<input type="text" value="NO"/>
Nome Tavoletta:	<input type="text" value="Borqo Mezzanone"/>		Provincia:	<input type="text" value="FG"/>			
Comune:	<input type="text" value="Manfredonia"/>		Località:	<input type="text" value="Ciminiera"/>			
Coordinata Est:	<input type="text" value="560237"/>		Coordinata Nord:	<input type="text" value="4593479"/>			

Inquadramento Crono-Tipologico

Tipologia: <input type="text" value="villaggio"/>			
Arco cronologico: <input type="text" value="età neolitica"/>			
Neolitico	Eneolitico	Età del Bronzo	Età del Ferro
<input type="checkbox"/> Neolitico antico <input type="checkbox"/> Neolitico medi <input type="checkbox"/> Neolitico finale <input checked="" type="checkbox"/> Neolitico generico	<input type="checkbox"/> Eneolitico	<input type="checkbox"/> Protoappenninico antico <input type="checkbox"/> Protoappenninico <input type="checkbox"/> Appenninico antico <input type="checkbox"/> Appenninico recente <input type="checkbox"/> Bronzo recente <input type="checkbox"/> Bronzo generico	<input type="checkbox"/> Prima età del Ferro <input type="checkbox"/> X a C <input type="checkbox"/> IX a C <input type="checkbox"/> VIII a C <input type="checkbox"/> VII a C <input type="checkbox"/> VI a C <input type="checkbox"/> V a C <input type="checkbox"/> IV a C <input type="checkbox"/> Età del Ferro generica
<input type="checkbox"/> Età romana generica			
Età Repubblicana	Età Primo-Medio imperiale	Età Tardoantica	
<input type="checkbox"/> Fine IV a C <input type="checkbox"/> III a C <input type="checkbox"/> II a C <input type="checkbox"/> I a C <input type="checkbox"/> Età repubblicana generica	<input type="checkbox"/> I d C <input type="checkbox"/> II d C <input type="checkbox"/> III d C <input type="checkbox"/> Età imperiale generica	<input type="checkbox"/> IV d C <input type="checkbox"/> V d C <input type="checkbox"/> VI d C <input type="checkbox"/> Età tardoantica generica	
Età Altomedioevale	Età Medioevale		
<input type="checkbox"/> VII d C <input type="checkbox"/> X d C <input type="checkbox"/> VIII d C <input type="checkbox"/> IX d C <input type="checkbox"/> Altomedioevo	<input type="checkbox"/> XI d C <input type="checkbox"/> XIV d C <input type="checkbox"/> XII d C <input type="checkbox"/> XIII d C <input type="checkbox"/> Medioevo		

Posizionamento:	<input type="text" value="Area precisa"/>
Tipologia fonte:	<input type="text" value="Ricognizione sistematica"/>

Affidabilità

Affidabilità tipologia:	<input type="text" value="Ottima"/>	<input type="checkbox"/> Verifica sul campo
Affidabilità cronologia:	<input type="text" value="Ottima"/>	
Affidabilità posizionamento:	<input type="text" value="Ottima"/>	Riferimento UT: <input type="text"/>

Interpretazione

Descrizione:

Area di frammenti individuata nel corso di indagini di superficie condotte in relazione al progetto di realizzazione di un impianto fotovoltaico e delle opere ad esso connesse, localizzata a circa 950 m a SO di Masseria Ciminiera. L'area è caratterizzata da una discreta presenza di frammenti di ceramica d'impasto (prevalentemente a decorazione impressa) e di numerosi frammenti di industria litica, sotto forma di schegge, strumenti e scarti di lavorazione, oltre ad un'abbondante quantità di esemplari di Cardium; tale campione archeologico permette di inquadrare l'evidenza di superficie nell'ambito di una fase antica dell'età neolitica. Alla luce di quanto esposto, è possibile porre in connessione l'evidenza di superficie con la presenza di un villaggio neolitico.

Note:

Bibliografia

Archivio Soprintendenza, relazione archeologica in riferimento al progetto di realizzazione di un impianto fotovoltaico e delle relative opere di connessione nei territori comunali di Foggia/loc. Tavernola e di Manfredonia/loc. Onoranza (UT 1)

TAV. 1 Siti noti, vincoli archeologici

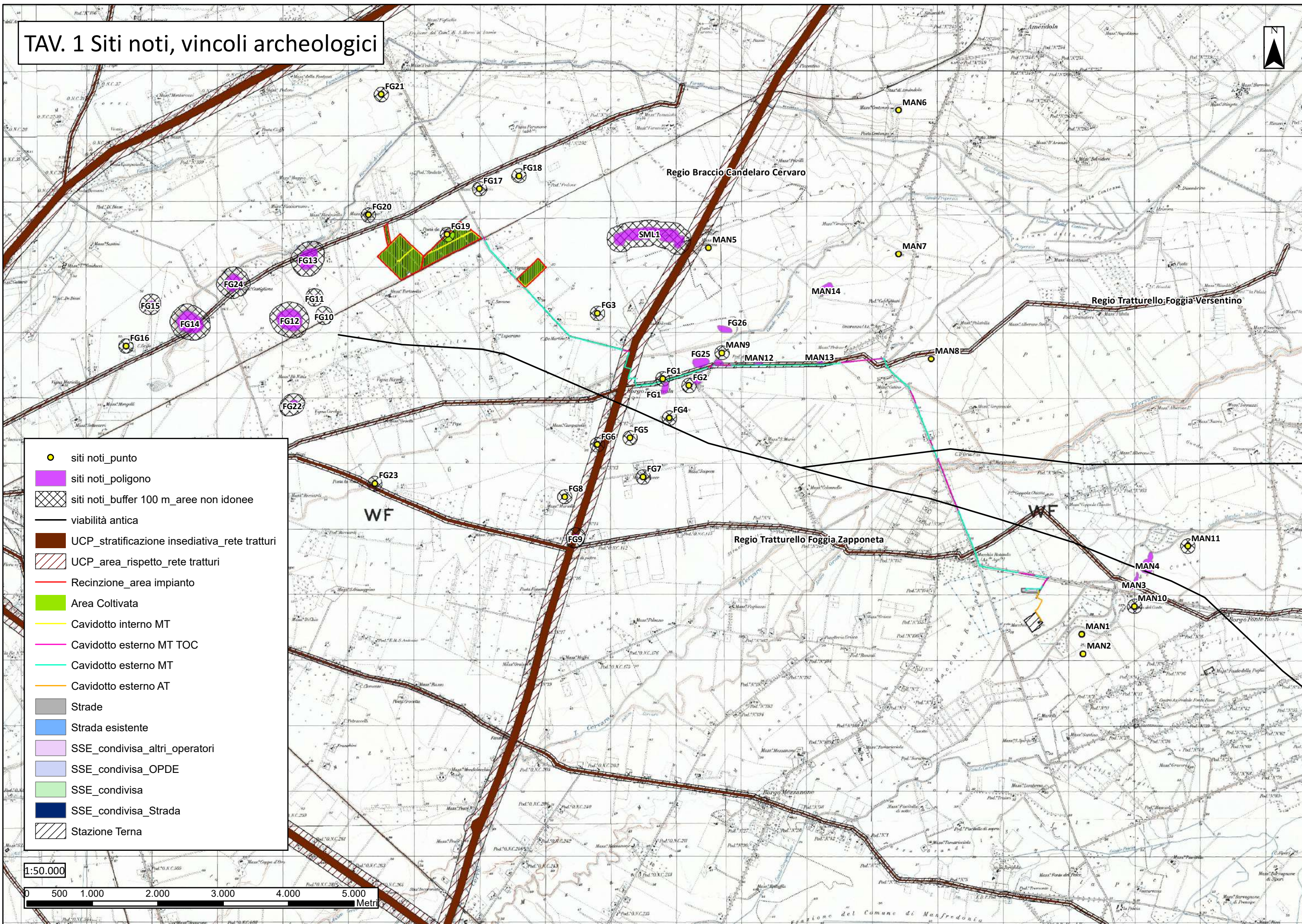

- siti noti_punto
- siti noti_poligono
- siti noti_buffer 100 m_aree non idonee
- viabilità antica
- UCP_stratificazione insediativa_rete tratturi
- UCP_area_rispetto_rete tratturi
- Recinzione_area impianto
- Area Coltivata
- Cavidotto interno MT
- Cavidotto esterno MT TOC
- Cavidotto esterno MT
- Strade
- Strada esistente
- SSE_condivisa_altri operatori
- SSE_condivisa_OPDE
- SSE_condivisa
- SSE_condivisa_Strada
- Stazione Terna

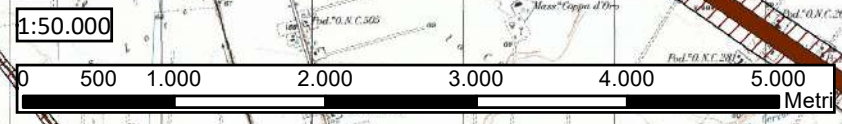

5. I risultati delle indagini di aerofotografia archeologica

Come già accennato nell'introduzione, il presente studio ha comportato, oltre al censimento sistematico dei dati archeologici noti per il territorio in questione e all'analisi del quadro geo-morfologico, anche la realizzazione di specifiche analisi di aerofotografia archeologica.

Le aerofotografie analizzate nell'ambito della presente ricerca fanno riferimento alle coperture aerofotografiche della Regione Puglia – coperture 2000, 2004, 2005, 2006, 2008, 2010, 2011 e 2013.

Lo studio aerofotografico è stato condotto prendendo in esame le aree oggetto di interesse, sia quelle riguardanti in maniera specifica le aree di progetto, sia quelle ad esse immediatamente limitrofe. Tutto il materiale aerofotografico raccolto relativo direttamente alla zona indagata è stato analizzato attraverso operazioni di *image enhancement*, laddove ritenuto necessario.

Sulla scorta delle analisi condotte, sono state riconosciute anomalie aerofotografiche riferibili ad aree di interesse archeologico sia nelle zone direttamente interessate dalla realizzazione delle opere in progetto, sia in quelle ad esse limitrofe, così come di seguito meglio specificato.

5.1 La classificazione e la schedatura delle tracce archeologiche individuate

Per la classificazione, la descrizione e l'analisi delle evidenze di carattere archeologico è stata utilizzata una scheda sintetica nella quale trovano spazio voci relative all'identificazione dei fotogrammi secondo una numerazione progressiva, ai dati geografici (località, tavoletta IGM e coordinate UTM), all'analisi delle anomalie (tipo di anomalia, dimensioni, sua descrizione), alla loro interpretazione dal punto di vista tipologico e cronologico, all'affidabilità dell'interpretazione ed, infine, alla eventuale bibliografia di riferimento nel caso di siti già noti da bibliografia scientifica. Allegata ad ogni scheda, inoltre, è stata selezionata una fotografia aerea fra le più significative disponibili per l'anomalia in questione. Nel dettaglio la scheda di analisi delle anomalie è stata impostata nel modo seguente:

- **SCHEDA TRACCIA N°:**
- **TAVOLA DI RIFERIMENTO:**

- **FOTOGRAMMI N° 1:**
- **LOCALITÀ ²:**
- **TERRITORIO COMUNALE:**
- **IGM ³:**
- **COORDINATE UTM ⁴:**
- **TIPO DI ANOMALIA:**
- **DESCRIZIONE TRACCIA:**
- **DIMENSIONI MIN E MAX ⁵:**
- **SUPERFICIE ⁶:**
- **TIPOLOGIA:**
- **CRONOLOGIA:**
- **AFFIDABILITÀ DELL'INTEPRETAZIONE:**
- **BIBLIOGRAFIA ⁷:**
- **NOTE:**

¹ In questa voce vengono indicati tutti i fotogrammi disponibili per la traccia in questione con riferimento alla numerazione complessiva adottata nella cartella in allegato alla presente relazione, contenente tutte le fotografie aeree realizzate ai fini della ricerca.

² Per la denominazione della località sono stati usati i toponimi più prossimi a ciascuna anomalia, rilevati sulle tavolette IGM in scala 1:25.000.

³ Riferimento alla tavoletta in scala 1:25.000 dell'IGM.

⁴ Le coordinate fornite per ciascuna traccia sono calcolate approssimativamente nel punto centrale delle rispettive aree complessivamente individuate; sono fornite nel sistema UTM, che è il sistema di riferimento cartografico adottato per l'intera ricerca.

⁵ Per dimensioni minima e massima si intendono le misure degli assi principali dell'area occupata dall'anomalia aerofotografica o dal complesso di anomalie; laddove possibile, si forniscono le dimensioni di singole anomalie significative dal punto di vista crono-tipologico.

⁶ Per superficie si intende l'area sulla quale si estende l'anomalia aerofotografica.

⁷ Ove disponibile.

5.2 *Le schede delle anomalie da fotografia aerea*

SCHEDA TRACCIA N° 1 (Figg. 6-7-8)

FOTOGRAMMI N°: 1

LOCALITÀ: a S di Posta da Piede

TERRITORIO COMUNALE: Foggia

IGM: 164 III NE Borgo Tavernola

COORDINATE UTM: 554174 - 4594028

TIPO DI ANOMALIA: traccia da vegetazione

DESCRIZIONE TRACCIA: anomalie aerofotografiche leggibili su ortofoto 2000 e 2004 a circa 230 m a S di Posta da Piede, che interessano parzialmente il settore centrale del blocco nord-occidentale dell'area destinata all'impianto in progetto. Nello specifico, è identificabile un'anomalia più esterna, di forma ovaleggiante, quasi interamente ricostruibile, che definisce un'area delle dimensioni di circa 158 m x 120 m, una seconda anomalia visibile entro i limiti della prima, di forma subcircolare, di diametro pari a circa 104 m in senso E-O, ed un breve segmento di una terza traccia interna; tali tracce, di colore più scuro rispetto alla vegetazione circostante, sono verosimilmente interpretabili come fossati perimetrali di un villaggio neolitico. Sono inoltre visibili una traccia frammentaria a circa 13 m ad E del fossato più esterno, presumibilmente riferibile ad un ulteriore circuito di cui è possibile cogliere un tratto di circa 140 m, e almeno due anomalie di forma semicircolare, di minori dimensioni, nello spazio interno ai fossati, presumibilmente riconducibili alla presenza di *compounds*.

DIMENSIONI: 158 m circa; 120 m circa; 104 m circa; 140 m circa

TIPOLOGIA: Villaggio

CRONOLOGIA: Neolitico

AFFIDABILITÀ DELL'INTEPRETAZIONE: ottima

BIBLIOGRAFIA:

NOTE:

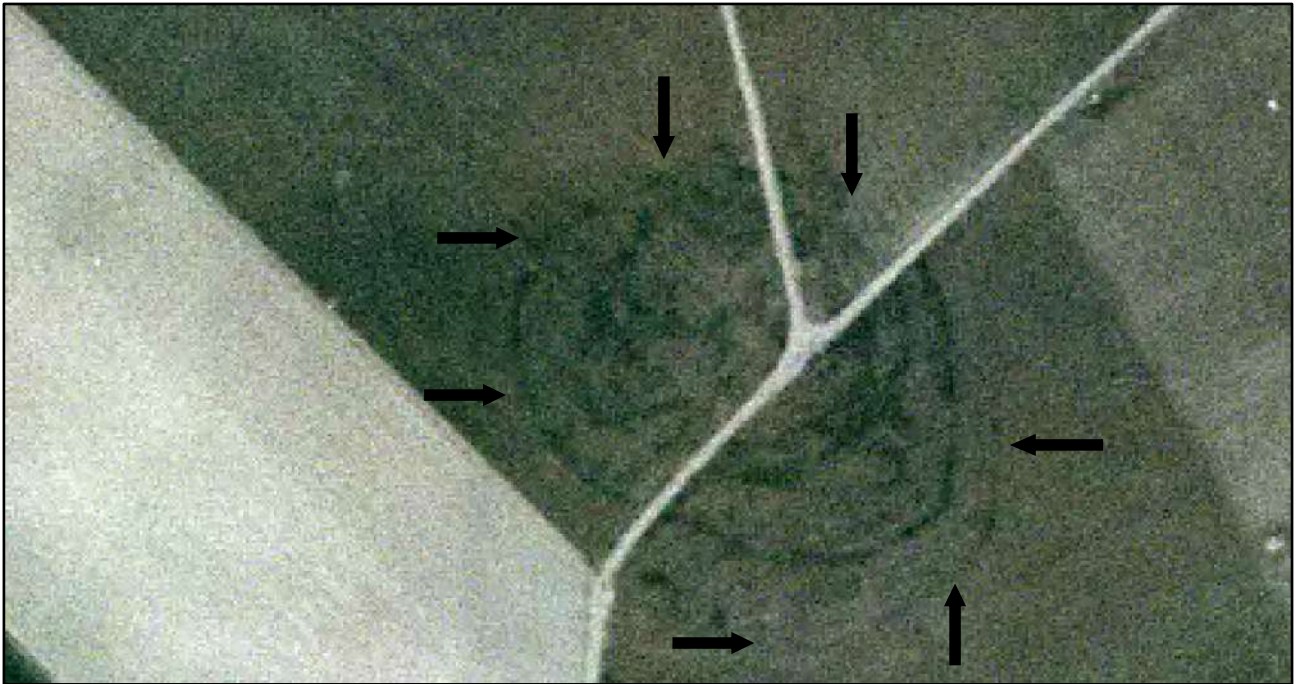

Fig. 6: Anomalie aerofotografiche (indicate dalle frecce) individuate a S di Posta da Piede su base ortofoto 2000.



Fig. 7: restituzione grafica delle anomalie aerofotografiche (in giallo) individuate a S di Posta da Piede su base ortofoto 2000.



Fig. 8: restituzione grafica delle anomalie aerofotografiche (in giallo) individuate a S di Posta da Piede in relazione alle opere in progetto (area impianto in rosso, cavidotto in viola).

SCHEDA TRACCIA N° 2 (Figg. 9-10-11)

FOTOGRAMMI N°: 1

LOCALITÀ: a O della Strada Comunale 17

TERRITORIO COMUNALE: Foggia

IGM: 164 III NE Borgo Tavernola

COORDINATE UTM: 554962 - 4593628

TIPO DI ANOMALIA: traccia da vegetazione

DESCRIZIONE TRACCIA: anomalia aerofotografica leggibile su ortofoto 2004 a circa 450 m a O della Strada Comunale 17, lungo la quale è previsto il passaggio di un tratto di cavidotto esterno di progetto, a circa 480 m dall'estremità sud-occidentale del blocco orientale dell'area dell'impianto. Sono visibili due segmenti curvilinei verosimilmente pertinenti ad una stessa anomalia di forma subcircolare di diametro pari a circa 140 m in senso N-S e di circa 135 m in senso E-O. La traccia descritta indicherebbe la presenza di un insediamento di età neolitica di cui non è possibile fornire ulteriori dettagli.

DIMENSIONI: 140 m circa; 135 m circa

TIPOLOGIA: Villaggio

CRONOLOGIA: Neolitico

AFFIDABILITÀ DELL'INTEPRETAZIONE: ottima

BIBLIOGRAFIA:

NOTE:



Fig. 9: Anomalia aerofotografica (indicata dalle frecce) individuata a O della SC17 su base ortofoto 2004.



Fig. 10: restituzione grafica dell'anomalia aerofotografica (in giallo) individuata a O della SC17 su base ortofoto 2004.



Fig. 11: restituzione grafica dell'anomalia aerofotografica (in giallo) individuata a O della SC17 in relazione alle opere in progetto (area impianto in rosso, cavidotto in viola).

SCHEDA TRACCIA N°3 (Figg. 12-13)

FOTOGRAMMI N°: 1

LOCALITÀ: Borgo Tavernola

TERRITORIO COMUNALE: Manfredonia (FG)

IGM: 164 III NE Borgo Tavernola

COORDINATE UTM: 557777 - 4591994

TIPO DI ANOMALIA: traccia da vegetazione

DESCRIZIONE TRACCIA: anomalie aerofotografiche visibili su ortofoto 2004 a circa 580 m ad E di Borgo Tavernola, immediatamente a S della Strada Provinciale 73, lungo la quale si sviluppa un tratto di cavidotto esterno di servizio all'impianto in progetto. L'analisi aerofotografica ha restituito anomalie frammentarie riconducibili verosimilmente ad una traccia di forma semicircolare, più esterna, dal diametro ricostruibile in senso NO-SE di circa 135 m, e ad una ulteriore traccia, concentrica alla prima, visibile ad una distanza di circa 17 m, di cui è riconoscibile solo un tratto. Sono inoltre visibili almeno due tracce di forma semicircolare, di minori dimensioni, di diametro di 20 m e 25 m circa. Il complesso di tracce attesta la presenza di un villaggio neolitico presumibilmente caratterizzato da doppio fossato perimetrale e con tracce interne interpretabili come *compounds*.

DIMENSIONI: 135 m circa; 20 m circa; 25 m circa

TIPOLOGIA: Villaggio

CRONOLOGIA: Neolitico

AFFIDABILITÀ DELL'INTEPRETAZIONE: ottima

BIBLIOGRAFIA: Brown 2001-2003



Fig. 12: Anomalie aerofotografiche (indicate dalle frecce) individuate a S della SP73 su base ortofoto 2004.



Fig. 13: restituzione grafica delle anomalie aerofotografiche (in giallo) individuate a S della SP73 in relazione alle opere in progetto (cavidotto esterno in verde).

SCHEDA TRACCIA N°4 (Figg. 14-15-16)

FOTOGRAMMI N°: 1

LOCALITÀ: Podere Cecchettani - Onoranza

TERRITORIO COMUNALE: Manfredonia (FG)

IGM: 164 II NO Borgo Mezzanone

COORDINATE UTM: 561638 - 4593144

TIPO DI ANOMALIA: traccia da vegetazione

DESCRIZIONE TRACCIA: gruppo di anomalie aerofotografiche visibili su ortofoto 2004 a circa 400 m a E di Podere Cecchettani e a circa 500 m a NO di Masseria Palatella, a circa 880 m a NE della Strada Provinciale 73, lungo la quale è previsto il passaggio di un tratto di cavidotto esterno in progetto. Si tratta di un'anomalia di maggiori dimensioni, di forma semicircolare e dal diametro ricostruibile di circa 150 m, e di almeno sette anomalie di forma semicircolare di minori dimensioni, dal diametro compreso tra 15 m e 20 m circa. Le tracce indicano la presenza di un insediamento neolitico definito da un unico fossato perimetrale, con tracce verosimilmente interpretabili come *compounds* interni.

DIMENSIONI: 150 m circa; 15 m circa; 20 m circa

TIPOLOGIA: Villaggio

CRONOLOGIA: Neolitico

AFFIDABILITÀ DELL'INTEPRETAZIONE: ottima

BIBLIOGRAFIA:

NOTE:

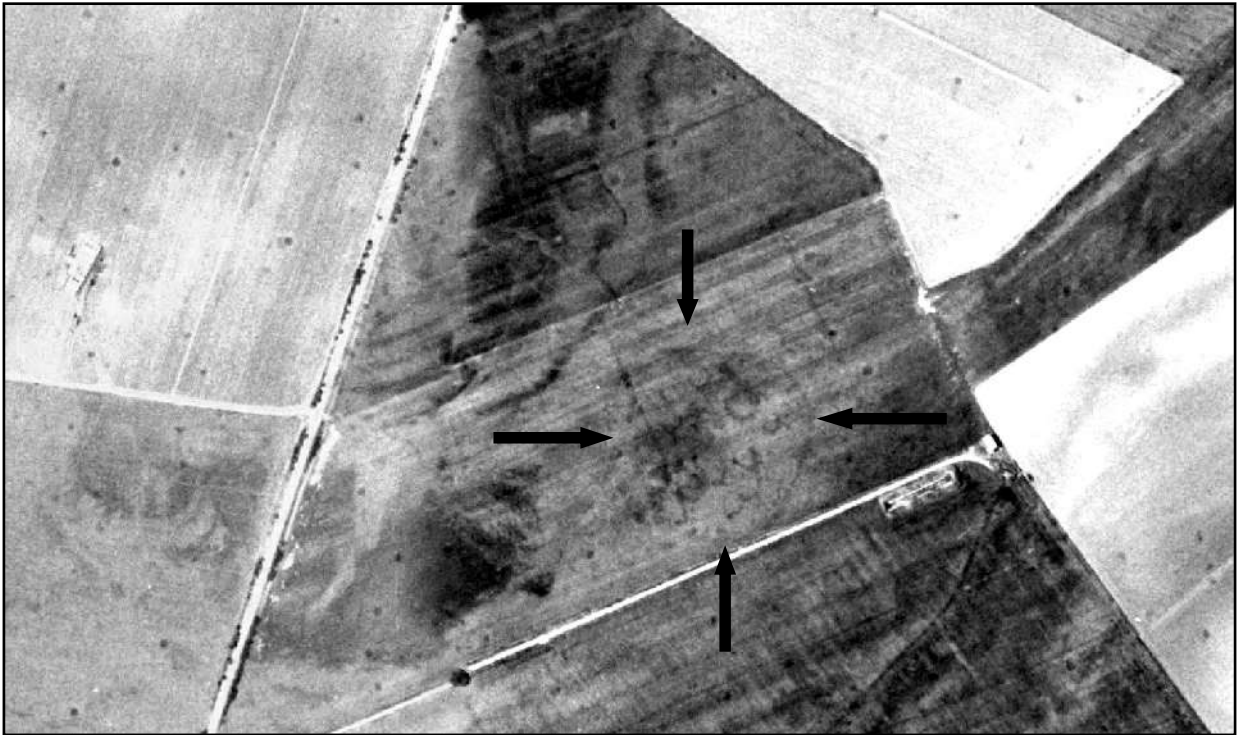

Fig. 14: Anomalie aerofotografiche individuate a E di Podere Cecchettani (indicate dalle frecce) su base ortofoto 2004.



Fig. 15: Restituzione grafica delle anomalie aerofotografiche individuate a E di Podere Cecchettani (in verde).



Fig. 16: restituzione grafica delle anomalie aerofotografiche (in giallo) individuate a E di Pod. Cecchettani in relazione alle opere in progetto (cavidotto esterno in verde e celeste).

SCHEDA TRACCIA N°: 5 (Figg. 17-18)

FOTOGRAMMI N°: 1

LOCALITÀ: Panetteria del Conte

TERRITORIO COMUNALE: Manfredonia

IGM: 164 II NO Borgo Mezzanone

COORDINATE UTM: 564170 - 4588184

TIPO DI ANOMALIA: traccia da vegetazione

DESCRIZIONE TRACCIA: complesso di anomalie aerofotografiche visibili su diverse coperture a circa 500 m a SO di Panetteria del Conte, a circa 480 m ad E della stazione elettrica Macchia Rotonda. È osservabile una traccia di forma semicircolare, del diametro di circa 100 m, intersecata da due brevi frammenti di forma semicircolare, di minori dimensioni, e da una traccia di forma ovaleggiante, di cui non è visibile la porzione nordorientale, che si sviluppa immediatamente a SSO della prima, intercettandola, che misura circa 220 m in senso NO-SE. Una ulteriore traccia, di forma semicircolare e del diametro di circa 25 m, è visibile nello spazio racchiuso dalla traccia di maggiori dimensioni ed è verosimilmente interpretabile come *compound*. Le tracce definiscono un villaggio neolitico, costituito probabilmente da più nuclei insediativi, forse non coevi, caratterizzato dalla presenza di un solo fossato perimetrale.

DIMENSIONI: 100 m circa; 220 m circa; 25 m circa

TIPOLOGIA: Villaggio

CRONOLOGIA: Neolitico

AFFIDABILITÀ DELL'INTEPRETAZIONE: ottima

BIBLIOGRAFIA: Tinè S. 1983, n.60 e n.61

NOTE: si vedano i siti noti MAN1 e MAN2



Fig. 17: restituzione grafica delle anomalie aerofotografiche visibili sulle coperture aerofotografiche esaminate (in blu).



Fig. 18: anomalie aerofotografiche individuate a SO di Panetteria del Conte (in giallo) in relazione alle opere in progetto su base ortofoto 2016.

TAV. 2 Localizzazione delle anomalie aerofotografiche



- localizzazione anomalie aerofotografiche
- Recinzione_area impianto
- Area Coltivata
- Cavidotto interno MT
- Strade
- Cavidotto esterno MT TOC
- Cavidotto esterno MT
- Cavidotto esterno AT
- SSE_condivisa_altri_operatori
- SSE_condivisa_OPDE
- SSE_condivisa
- SSE_condivisa_Strada
- ▨ Stazione Terna

1:30.000
0 500 1.000 2.000 3.000 Metri

anomalia aerofotografica n.5

anomalia aerofotografica n.1

anomalia aerofotografica n.2

anomalia aerofotografica n.3

anomalia aerofotografica n.4

6. La ricognizione sul campo

Nella presente sezione vengono resi noti i criteri, le strategie e le metodologie secondo le quali sono state impostate e condotte le attività relative al lavoro sistematico sul campo.

Vengono in questa sede esplicitati anche tutti i dati relativi alle condizioni del terreno (uso del suolo, vegetazione, stato di lavorazione del terreno e visibilità) che costituiscono, assieme agli elementi geo-morfologici, fattori di estrema rilevanza nella visibilità dei reperti archeologici sulla superficie dei terreni agricoli e, di conseguenza, nella corretta interpretazione delle evidenze archeologiche individuate nel corso del lavoro sul campo.

La determinazione dell'estensione dell'area da indagare si basa sulla necessità di verificare non soltanto la zona direttamente interessata dai lavori in progetto, ma un'area più ampia per la quale, per comodità e facilità di riconoscimento, vengono spesso adottati limiti ben definiti come le strade e i margini perimetrali delle particelle.

La determinazione di tali limiti, attraverso i quali individuare l'area da sottoporre ad indagine, è stata pertanto guidata dalle necessità metodologiche e operative sia di adottare dei confini ben visibili e poco suscettibili di spostamenti nel corso del tempo, sia di indagare un territorio più ampio di quello interessato in maniera puntuale dai lavori in progetto.

Nel caso della ricognizione di superficie, infatti, è metodologicamente necessario estendere l'indagine ad un comprensorio che vada al di là dei limiti imposti dalla progettazione di cantiere, al fine di acquisire e disporre di dati sufficientemente adeguati e affidabili in sede di lettura interpretativa delle evidenze ricadenti nel comparto territoriale esaminato.

Ciò premesso, in riferimento al lavoro svolto in campagna per la presente relazione, la ricognizione sistematica sul campo ha interessato un'area complessiva pari a circa 123 ha (1.236.856 m²), in cui ricadono tutte le Unità di Ricognizione (UR) verificate sul campo (la sigla UR identifica quindi ciascuna Unità di Ricognizione sottoposta a verifica di superficie nel corso delle indagini sul campo; a ciascuna UR è stato assegnato un numero progressivo).

Al lavoro in campagna hanno fatto seguito attività finalizzate allo studio dei reperti, all'elaborazione dei dati acquisiti *on field* e *on desk* e alla progettazione e implementazione di un progetto GIS, in cui sono stati raccolti anche tutti i dati inerenti al lavoro sul campo.

I campi sottoposti ad indagine sono risultati prevalentemente ad uso seminativo. In particolare, tenuto conto del dettaglio delle percentuali di superficie interessate da ciascuna destinazione d'uso dei suoli rispetto al totale dell'area indagata, si registra una presenza pari al 76% circa di terreni a seminativo, mentre quelli incolti e quelli occupati da colture orticole rappresentano ciascuno il 10% circa. Le aree inaccessibili, quelle edificate e quelle occupate da uliveto rappresentano una superficie pari all'1% circa del totale dell'area indagata; si registrano percentuali minime, inferiori all'1%, di terreni occupati da uliveto intensivo e da mandorleto (**Fig. 19**).

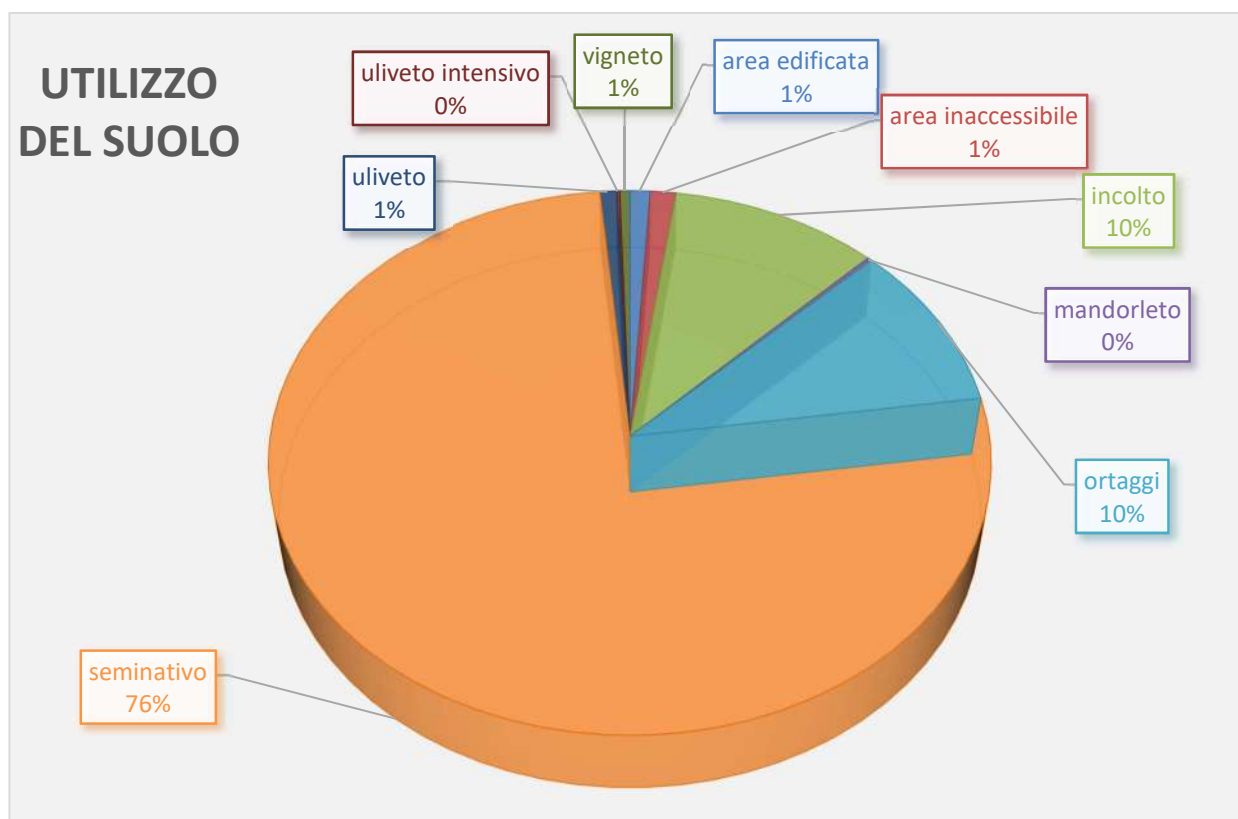

Fig. 19: Grafico (sopra) e tabella (sotto) relative all'utilizzo del suolo.

Utilizzo del suolo	Area in m ²
area edificata	14.538
area inaccessibile	18.816
incolto	150.861
mandorleto	3.263
ortaggi	146.858
seminativo	1.116.210
uliveto	12.237

uliveto intensivo	2.241
vigneto	7.270

Per quanto attiene alla vegetazione, si registra la netta prevalenza di aree prive di vegetazione, pari al 45% circa, mentre l'11% circa dei campi indagati è rappresentato da zone caratterizzate dalla presenza di vegetazione spontanea; il 34% circa è occupato da aree connotate dalla presenza di stoppie sulla superficie del terreno, il 6% circa è costituito da aree coltivate a pomodori. Le aree occupate da asparagi rappresentano il 3% circa del totale dell'area indagata, mentre una percentuale minima, inferiore all'1%, è rappresentata dalle aree occupate da zucche (Fig. 20).

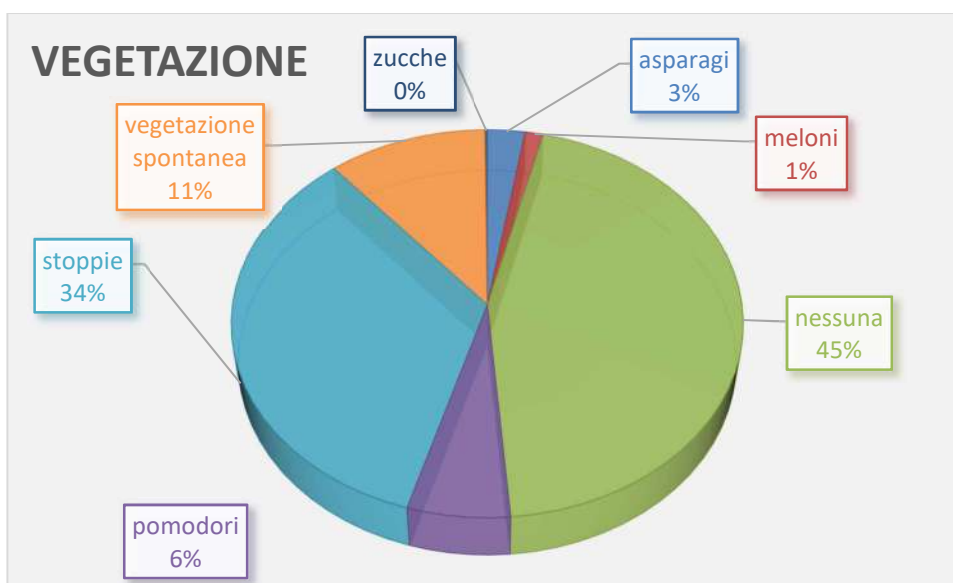

Fig.20: Grafico (sopra) e tabella (sotto) relative alla vegetazione.

Vegetazione	Area in m ²
asparagi	38.574
meloni	18.517
nessuna	659.646
pomodori	87.164
stoppie	503.383
vegetazione spontanea	162.407
zucche	2.603

L'analisi della lavorazione dei terreni ha evidenziato la presenza preponderante di campi con superfici battute, pari al 42% circa, mentre i terreni con lavorazione di tipo arato e fresato rappresentano rispettivamente il 19% e il 37% circa del totale dell'area indagata (Fig. 21).



Fig. 21: Grafico (sopra) e tabella (sotto) relative alla lavorazione del terreno.

Lavorazione del terreno	Area in m ²
arato	283.430
battuto	611.141
fresato	544.369
nessuna	33.354

Per la definizione e quantificazione della visibilità delle superfici dei campi riscontrata in ciascuna particella indagata è stata adottata una scala numerica, entro un *range* compreso fra 0 (visibilità nulla) e 5 (visibilità ottima). La visibilità è risultata sufficientemente buona: per il 64% circa dell'area indagata sono stati registrati valori di visibilità compresi tra 3 e 5, mentre il 36% circa dell'area ricognita si caratterizza per un grado di visibilità compreso tra i valori 0 e 1 (con particolare riferimento alle aree caratterizzate dalla presenza di ortaggi, di stoppie o di vegetazione spontanea sulla superficie del terreno) (**Fig. 22**).

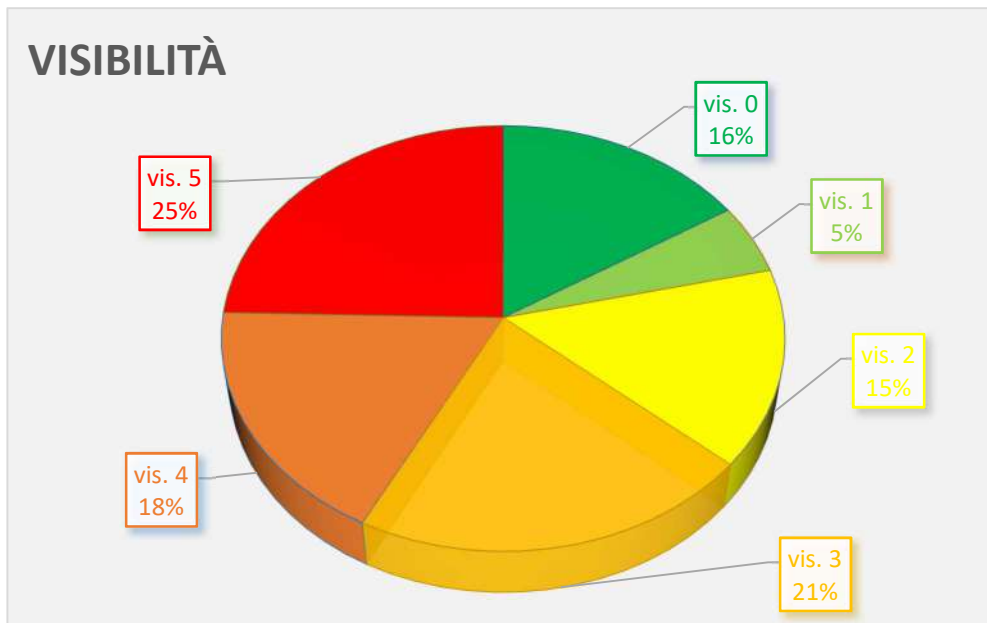

Fig. 22: Grafico (sopra) e tabella (sotto) relative alle condizioni di visibilità riscontrate.

Grado di visibilità	Area in m ²
vis. 0	235.438
vis. 1	78.462
vis. 2	220.787
vis. 3	313.104
vis. 4	262.076
vis. 5	362.427

Circa le strategie e le metodologie del lavoro sul campo, gli archeologi hanno indagato in maniera sistematica i terreni accessibili procedendo inizialmente in schiera per file parallele a distanza di circa 5/10 m l'uno dall'altro. Tale distanza è stata ridotta in conseguenza del rinvenimento di materiale archeologico, con lo scopo di poter definire con maggiore precisione l'estensione delle singole aree di affioramento dei reperti, di poter raccogliere una campionatura che fosse il più significativa possibile dei materiali presenti in superficie e di poter documentare i rinvenimenti in maniera puntuale.

A ciascuna delle evidenze è stata assegnata una cifra araba, preceduta dalla sigla UT (Unità Topografica), comprendendo in questa espressione l'unità minima di individuazione di un'evidenza archeologica di superficie, distinguibile per posizione e caratteristiche rispetto a eventuali altre evidenze presenti nel territorio.

La documentazione delle evidenze rinvenute è stata eseguita attraverso la redazione di una scheda di Unità Topografica, allegata alla presente relazione, ed attraverso fotografie.

In particolare si è proceduto alla compilazione di schede, articolate in gruppi di più voci che forniscono dati in merito a:

- La localizzazione dell'UT
- Il contesto ambientale in cui è collocata
- I caratteri specificatamente archeologici
- I reperti rinvenuti
- L'interpretazione

Altri campi risultano al contrario destinati all'annotazione di notizie raccolte sul luogo e d'archivio, rimandi bibliografici (per i siti noti/editi), osservazioni, documentazione fotografica prodotta, riferimenti ad altre schede oltre a spazi riservati a disegni e schizzi planimetrici.

Durante l'indagine sul campo sono state rinvenute 9 aree caratterizzate dalla presenza di materiale archeologico (**UUTT 1-9**) e un'area connotata dalla presenza di materiale sporadico sulla superficie del terreno (**Sporadico 1**).

Per quel che concerne la documentazione cartografica, in campagna è stata utilizzata un'ortofotocarta sia per la registrazione delle condizioni di visibilità, del tipo di vegetazione, dell'utilizzo del suolo e delle condizioni del terreno dei campi sottoposti ad indagine, sia per l'orientamento dei ricognitori e l'ubicazione dei siti archeologici.

La delimitazione delle aree corrispondenti alle singole Unità Topografiche individuate e allo spargimento del materiale sporadico rinvenuto è stata effettuata, al momento della ricognizione, lasciando elementi di segnalazione in corrispondenza dei punti di inizio e di fine area di concentrazione dei reperti. Tali elementi di segnalazione sono stati poi posizionati rispetto alla cartografia a disposizione mediante un sistema di posizionamento su base satellitare (GPS).

Altro tipo di documentazione eseguita nel corso del lavoro sul campo è stata quella fotografica, finalizzata alla registrazione dei luoghi, delle condizioni del terreno e della visibilità delle Unità Topografiche e dei materiali rinvenuti.

L'attività di documentazione nelle fasi successive al lavoro in campagna, infine, ha riguardato sia il trattamento in formato digitale dei dati registrati sul campo su supporto cartaceo (popolamento del *database* in cui sono confluiti i dati sui siti archeologici individuati mediante

ricerca bibliografica), sia l'elaborazione di un progetto GIS dedicato funzionale alla gestione integrata della cartografia disponibile, che ha funto da base per l'elaborazione della cartografia tematica allegata alla presente relazione.

Il lavoro di documentazione ha inoltre previsto la creazione di elenchi delle fotografie prodotte durante l'attività di ricognizione sul campo e delle foto dei reperti archeologici rinvenuti.

Le attività di laboratorio post-lavoro sul campo hanno riguardato il lavaggio dei reperti raccolti in superficie e la loro rispettiva classificazione e quantificazione. Per quanto riguarda la classificazione, in particolare, è stata operata una divisione dei materiali nelle principali classi ceramiche; i reperti sono stati successivamente quantificati secondo numero di frammenti e peso; tutti i dati sono poi confluiti in tabelle di sintesi.

TAV. 3.1 Utilizzo del suolo

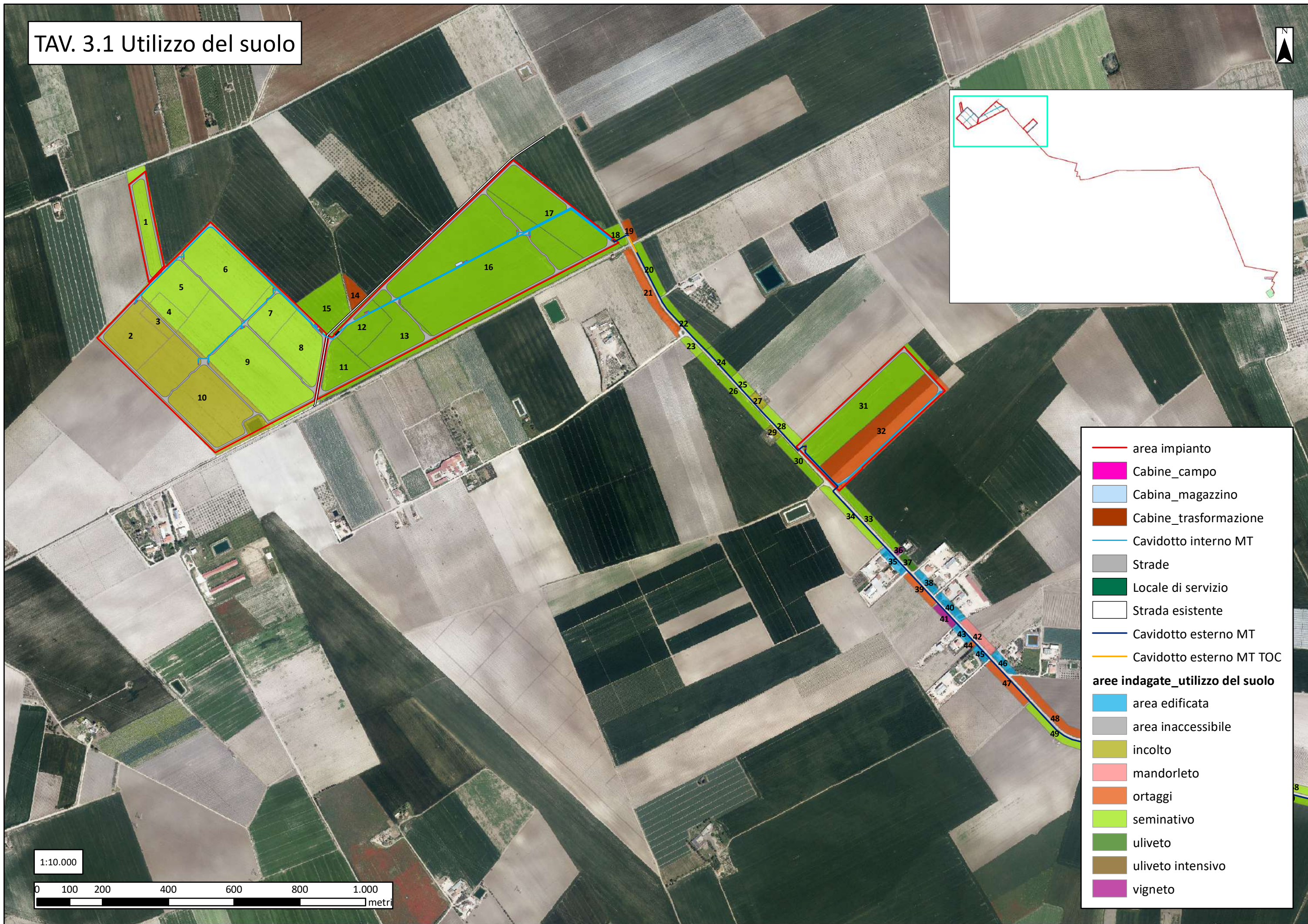
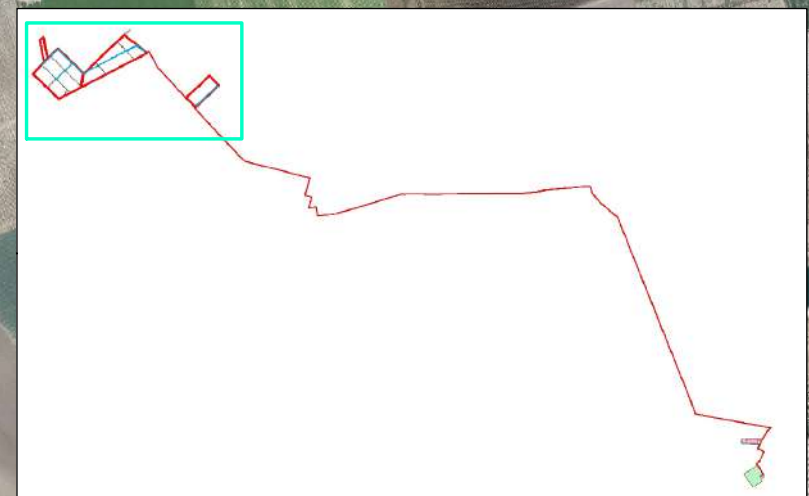

- area impianto
- Cabine_campo
- Cabina_magazzino
- Cabine_trasformazione
- Cavidotto interno MT
- Strade
- Locale di servizio
- Strada esistente
- Cavidotto esterno MT
- Cavidotto esterno MT TOC
- aree indagate_utilizzo del suolo**
- area edificata
- area inaccessibile
- incolto
- mandorleto
- ortaggi
- seminativo
- uliveto
- uliveto intensivo
- vigneto

1:10.000
0 100 200 400 600 800 1.000 metri

TAV. 3.2 Utilizzo del suolo

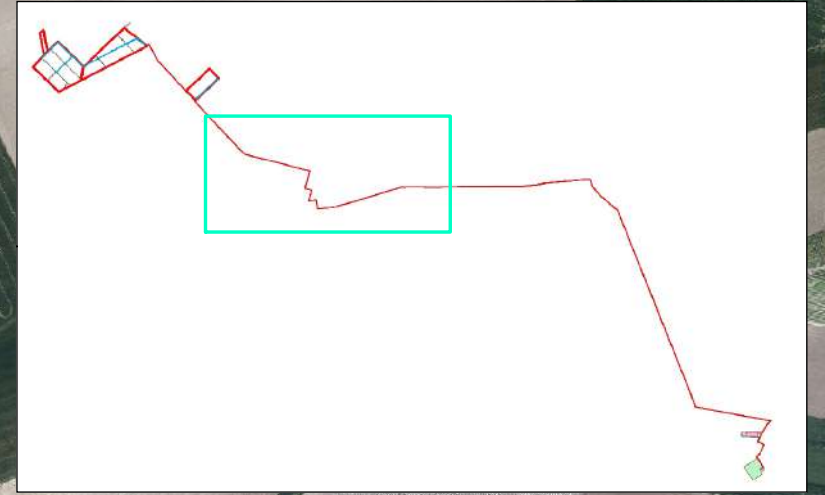

- Cavidotto esterno MT
- Cavidotto esterno MT TOC
- aree indagate_utilizzo del suolo**
- area edificata
- area inaccessibile
- incolto
- mandorleto
- ortaggi
- seminativo
- uliveto
- uliveto intensivo
- vigneto

1:10.000
0 100 200 400 600 800 1.000 metri

TAV. 3.3 Utilizzo del suolo

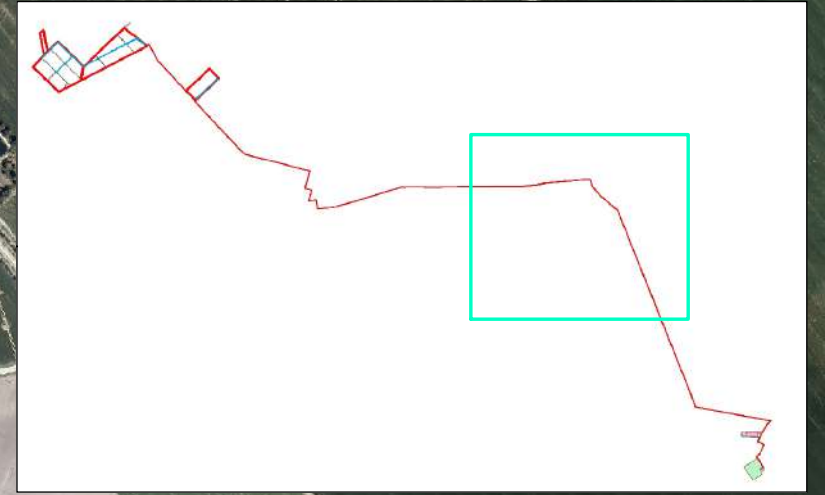

- Cavidotto esterno MT
- Cavidotto esterno MT TOC
- aree indagate_utilizzo del suolo**
- area edificata
- area inaccessibile
- incolto
- mandorleto
- ortaggi
- seminativo
- uliveto
- uliveto intensivo
- vigneto



1:10.000

TAV. 3.4 Utilizzo del suolo

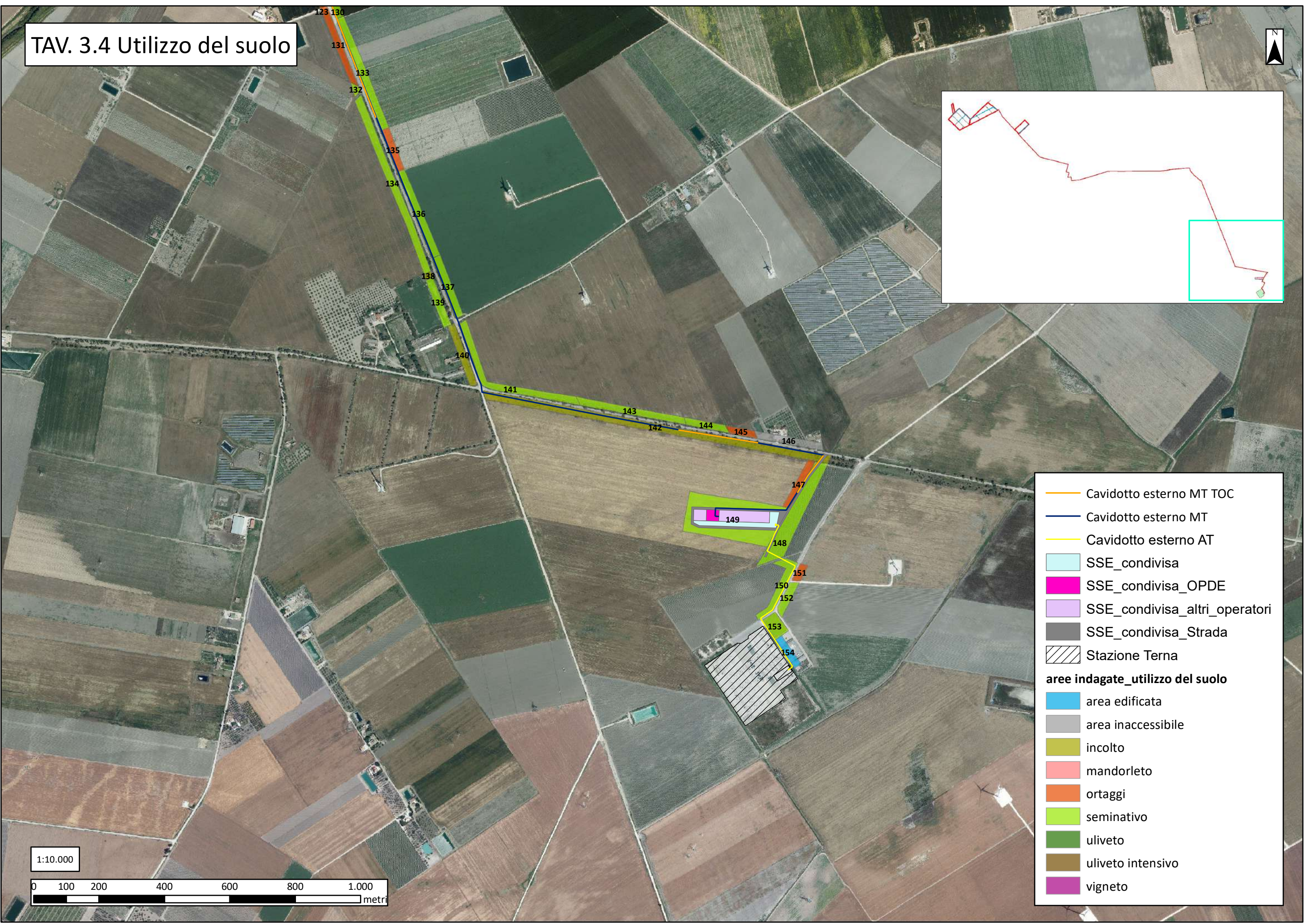
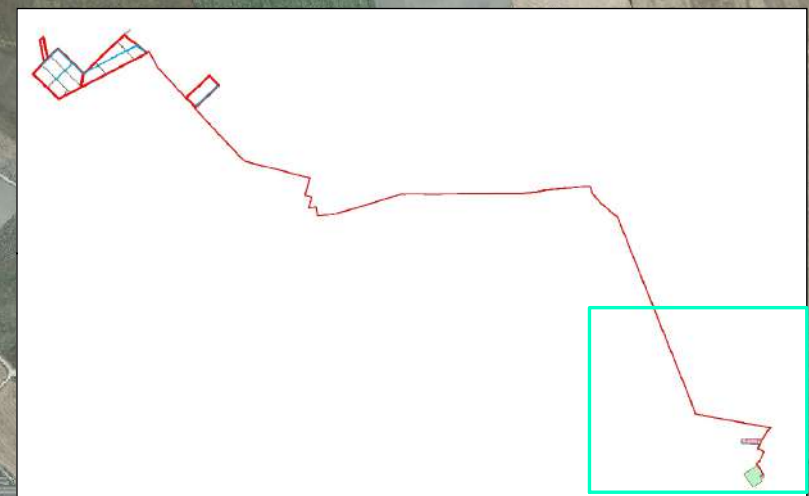









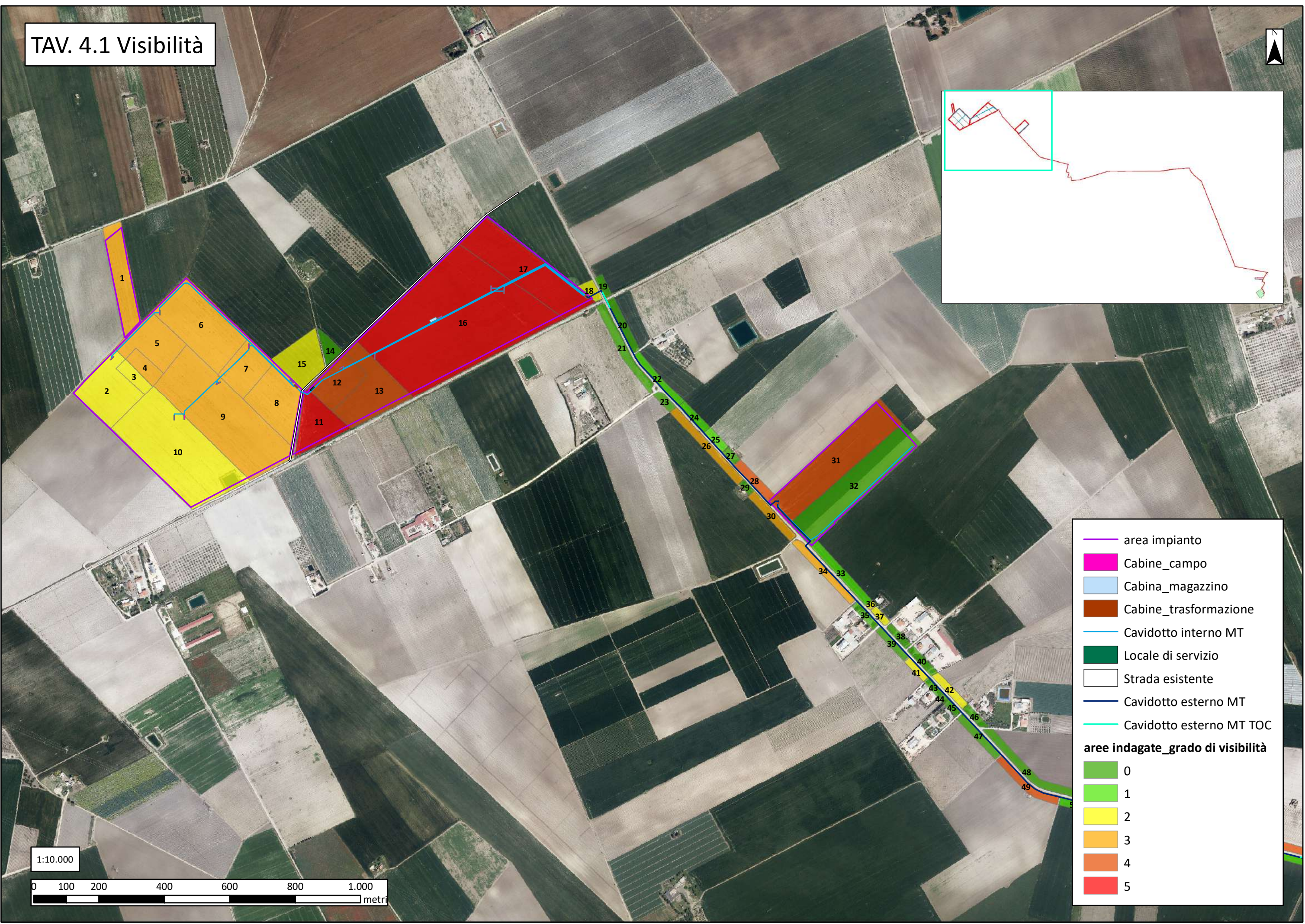
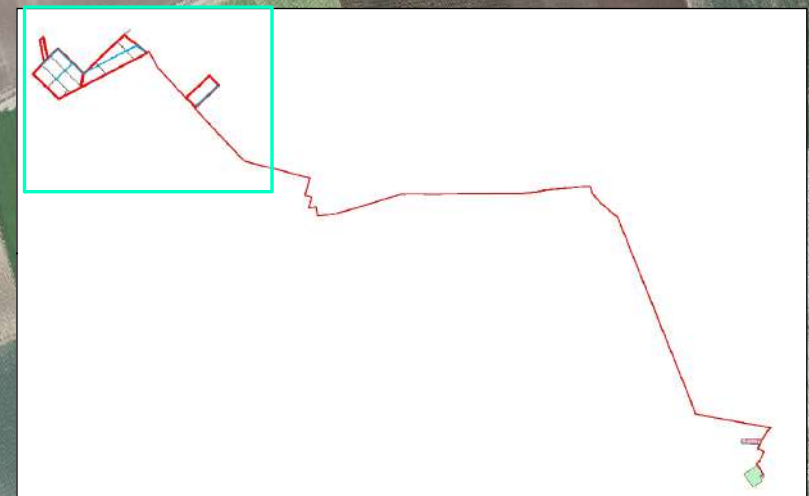

- Cavidotto esterno MT TOC
 - Cavidotto esterno MT
 - Cavidotto esterno AT
 - SSE_condivisa
 - SSE_condivisa_OPDE
 - SSE_condivisa_altri_operatori
 - SSE_condivisa_Strada
 - Stazione Terna
- aree indagate_utilizzo del suolo**
- area edificata
 - area inaccessibile
 - incolto
 - mandorleto
 - ortaggi
 - seminativo
 - uliveto
 - uliveto intensivo
 - vigneto

1:10.000









TAV. 4.1 Visibilità



-  area impianto
-  Cabine_campo
-  Cabina_magazzino
-  Cabine_trasformazione
-  Cavidotto interno MT
-  Locale di servizio
-  Strada esistente
-  Cavidotto esterno MT
-  Cavidotto esterno MT TOC

aree indagate_grado di visibilità

-  0
-  1
-  2
-  3
-  4
-  5

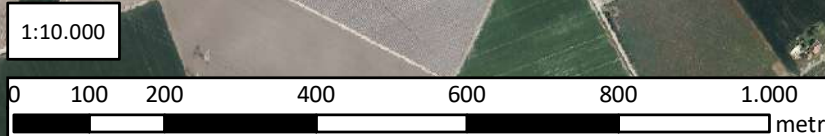

TAV. 4.2 Visibilità

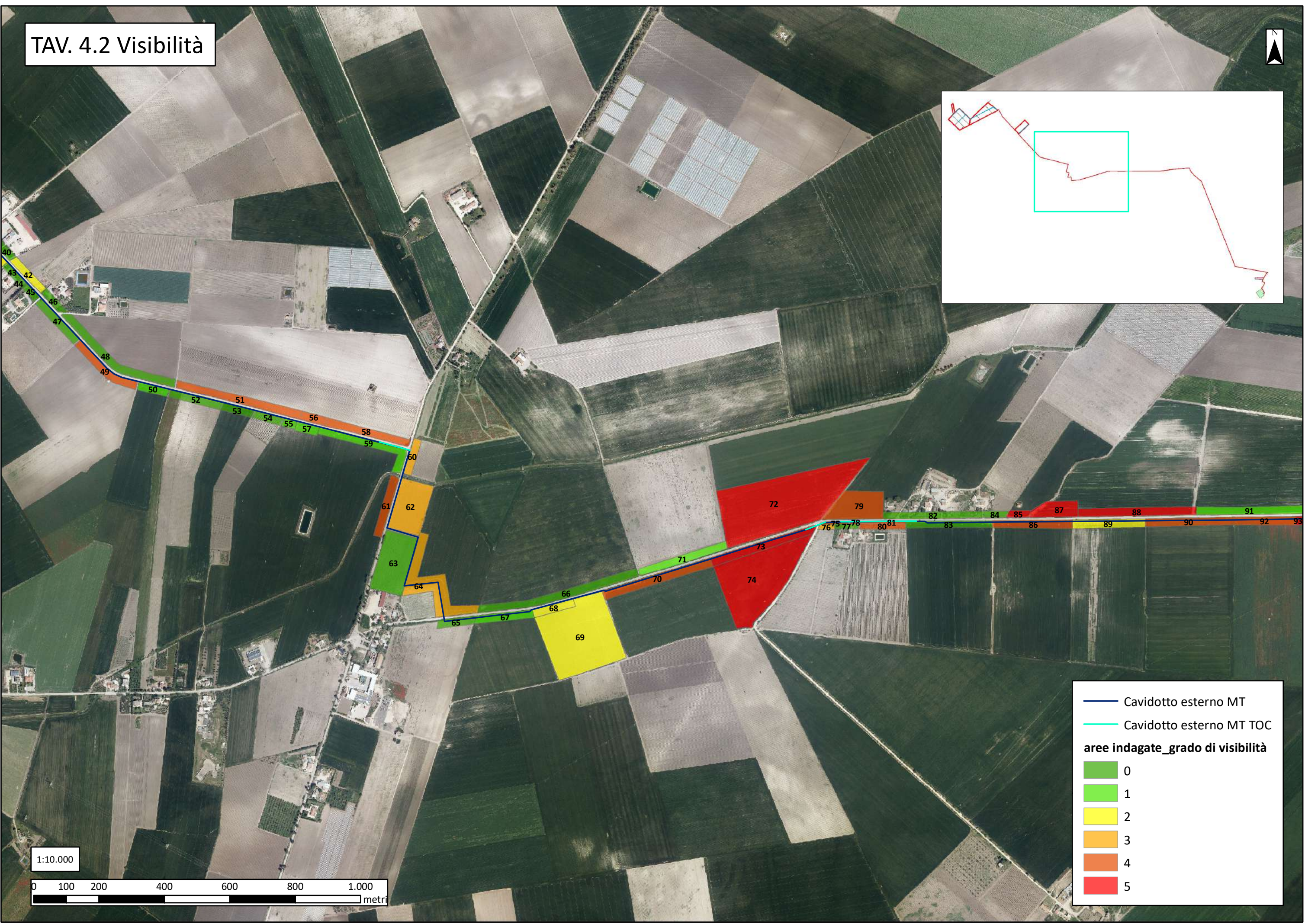
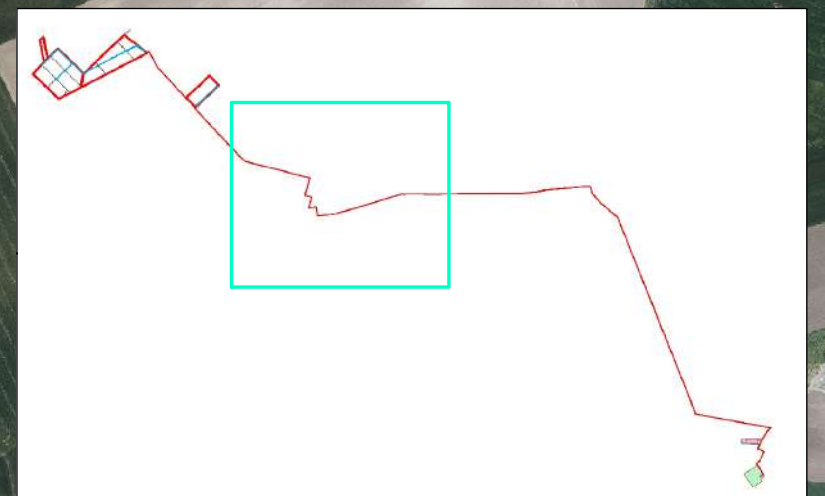

— Cavidotto esterno MT
— Cavidotto esterno MT TOC

aree indagate _grado di visibilità

0
1
2
3
4
5

TAV. 4.3 Visibilità

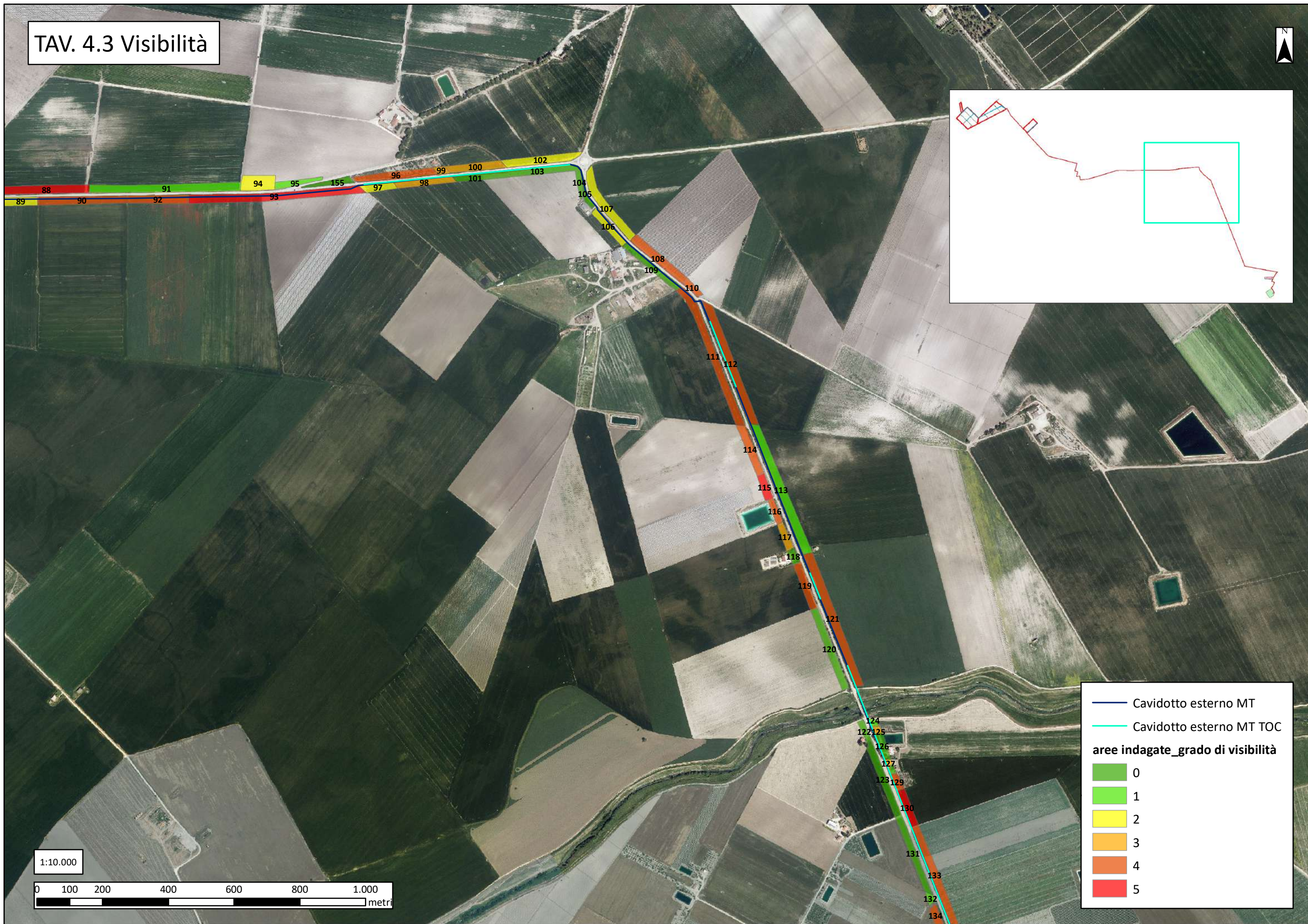

— Cavidotto esterno MT
— Cavidotto esterno MT TOC

aree indagate_grado di visibilità

0	Green
1	Light Green
2	Yellow
3	Orange
4	Dark Orange
5	Red

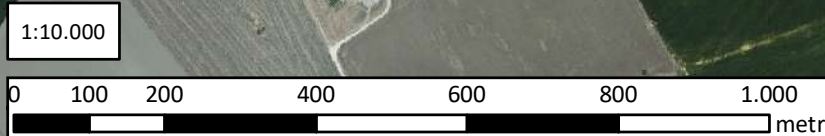

TAV. 4.4 Visibilità

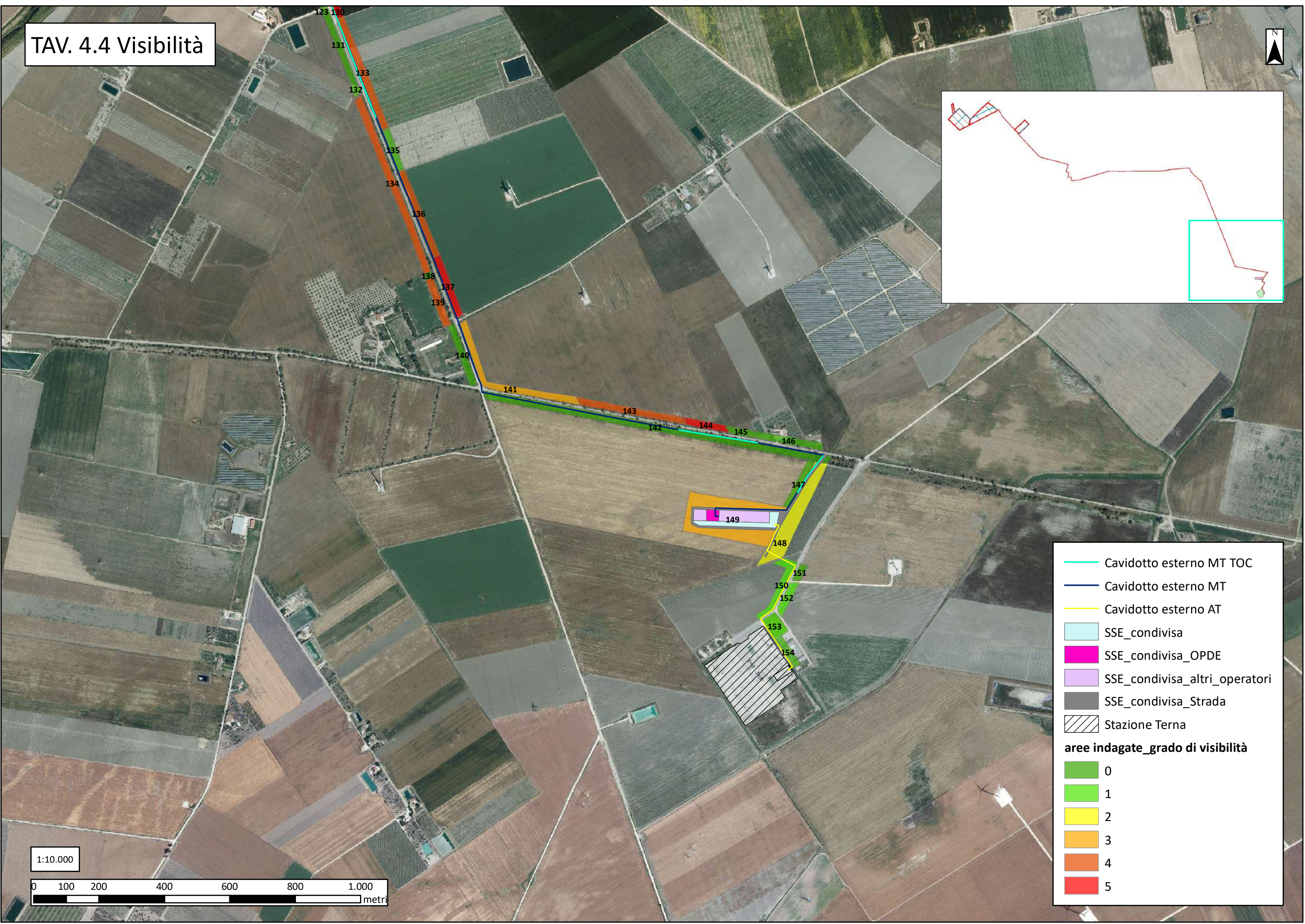
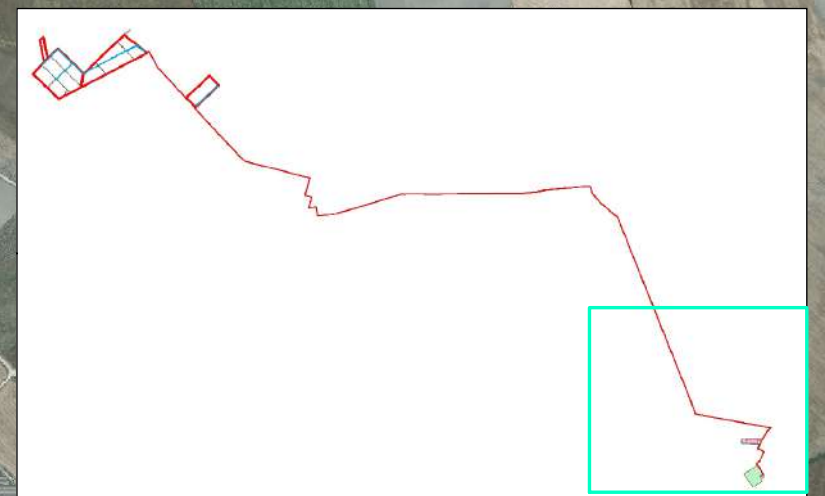

1:10.000



	Cavidotto esterno MT TOC
	Cavidotto esterno MT
	Cavidotto esterno AT
	SSE_condivisa
	SSE_condivisa_OPDE
	SSE_condivisa_altri_operatori
	SSE_condivisa_Strada
	Stazione Terna
aree indagate_grado di visibilità	
	0
	1
	2
	3
	4
	5

7. Tabella riassuntiva dei dati relativi alle particelle indagate_UR

UR	UTILIZZO DEL SUOLO	VEGETAZIONE	LAVORAZIONE	VISIBILITÀ	RICOGNITO	TERRITORIO COMUNALE	AREA IN M ²
48	ortaggi	asparagi	battuto	0	No	Foggia	10.198
52	ortaggi	asparagi	battuto	0	No	Foggia	4.171
21	ortaggi	asparagi	battuto	0	No	Foggia	8.048
103	ortaggi	asparagi	battuto	0	No	Manfredonia	5.069
104	ortaggi	asparagi	battuto	0	No	Manfredonia	1.204
135	ortaggi	asparagi	battuto	0	No	Manfredonia	3.112
122	ortaggi	asparagi	battuto	0	No	Manfredonia	1.292
63	ortaggi	meloni	battuto	0	No	Foggia	18.517
39	ortaggi	pomodori	battuto	0	No	Foggia	2.887
44	ortaggi	pomodori	battuto	0	No	Foggia	470
47	ortaggi	pomodori	battuto	0	No	Foggia	4.479
32	ortaggi	pomodori	battuto	0	No	Foggia	41.295
19	ortaggi	pomodori	battuto	0	No	Foggia	1.761
83	ortaggi	pomodori	battuto	0	No	Manfredonia	5.330
131	ortaggi	pomodori	battuto	0	No	Manfredonia	5.133
123	ortaggi	pomodori	battuto	0	No	Manfredonia	5.244
151	ortaggi	pomodori	battuto	0	No	Manfredonia	1.367
147	ortaggi	pomodori	battuto	0	No	Manfredonia	3.654
145	ortaggi	pomodori	battuto	0	No	Manfredonia	1.976
14	ortaggi	pomodori	battuto	0	No	Foggia	3.785
53	seminativo	stoppie	battuto	0	No	Foggia	2.411
23	seminativo	stoppie	battuto	0	No	Foggia	1.830
20	seminativo	stoppie	battuto	0	No	Foggia	4.509
84	seminativo	stoppie	battuto	0	No	Manfredonia	1.467
65	seminativo	stoppie	battuto	0	No	Foggia	2.941
66	incolto	vegetazione spontanea	battuto	0	No	Foggia	12.130
27	incolto	vegetazione spontanea	battuto	0	No	Foggia	1.430
29	incolto	vegetazione spontanea	battuto	0	No	Foggia	979
105	incolto	vegetazione spontanea	battuto	0	No	Manfredonia	1.337
155	incolto	vegetazione spontanea	battuto	0	No	Manfredonia	2.163
142	incolto	vegetazione spontanea	battuto	0	No	Manfredonia	25.742
140	incolto	vegetazione spontanea	battuto	0	No	Manfredonia	4.445
138	incolto	vegetazione spontanea	battuto	0	No	Manfredonia	453

128	incolto	vegetazione spontanea	battuto	0	no	Manfredonia	489
54	uliveto intensivo	vegetazione spontanea	battuto	0	No	Foggia	2.241
101	ortaggi	zucche	battuto	0	No	Manfredonia	2.603
120	ortaggi	pomodori	fresato	0	No	Manfredonia	5.922
38	area edificata	nessuna	nessuna	0	No	Foggia	1.962
40	area edificata	nessuna	nessuna	0	No	Foggia	2.630
43	area edificata	nessuna	nessuna	0	No	Foggia	1.550
46	area edificata	nessuna	nessuna	0	No	Foggia	1.998
45	area edificata	nessuna	nessuna	0	No	Foggia	1.373
35	area edificata	nessuna	nessuna	0	No	Foggia	2.539
154	area edificata	nessuna	nessuna	0	No	Manfredonia	2.486
118	area inaccessibile	nessuna	nessuna	0	No	Manfredonia	1.163
109	area inaccessibile	nessuna	nessuna	0	No	Manfredonia	4.147
82	area inaccessibile	nessuna	nessuna	0	No	Manfredonia	6.041
126	area inaccessibile	nessuna	nessuna	0	No	Manfredonia	1.922
146	area inaccessibile	nessuna	nessuna	0	No	Manfredonia	4.456
77	area inaccessibile	nessuna	nessuna	0	No	Manfredonia	1.087
72	seminativo	nessuna	arato	5	Sì	Foggia	63.690
95	seminativo	nessuna	battuto	1	Sì	Manfredonia	2.421
91	seminativo	nessuna	battuto	1	Sì	Manfredonia	11.026
50	seminativo	stoppie	battuto	1	Sì	Foggia	2.457
59	seminativo	stoppie	battuto	1	Sì	Foggia	7.765
67	seminativo	stoppie	battuto	1	Sì	Foggia	4.400
57	seminativo	stoppie	battuto	1	Sì	Foggia	2.135
55	seminativo	stoppie	battuto	1	Sì	Foggia	1.040
33	seminativo	stoppie	battuto	1	Sì	Foggia	6.664
25	seminativo	stoppie	battuto	1	Sì	Foggia	2.157
24	seminativo	stoppie	battuto	1	Sì	Foggia	2.841
22	seminativo	stoppie	battuto	1	Sì	Foggia	4.619
113	seminativo	stoppie	battuto	1	Sì	Manfredonia	11.292
132	seminativo	stoppie	battuto	1	Sì	Manfredonia	635
124	seminativo	stoppie	battuto	1	Sì	Manfredonia	543
153	seminativo	stoppie	battuto	1	Sì	Manfredonia	3.391
152	seminativo	stoppie	battuto	1	Sì	Manfredonia	2.696

150	seminativo	stoppie	battuto	1	Sì	Manfredonia	5.610
71	seminativo	stoppie	battuto	1	Sì	Foggia	6.770
18	seminativo	stoppie	arato	2	Sì	Foggia	2.695
94	seminativo	nessuna	battuto	2	Sì	Manfredonia	4.770
102	seminativo	nessuna	battuto	2	Sì	Manfredonia	5.535
106	seminativo	stoppie	battuto	2	Sì	Manfredonia	3.091
107	seminativo	stoppie	battuto	2	Sì	Manfredonia	6.483
97	seminativo	stoppie	battuto	2	Sì	Manfredonia	2.430
89	seminativo	stoppie	battuto	2	Sì	Manfredonia	5.877
148	seminativo	stoppie	battuto	2	Sì	Manfredonia	15.931
69	seminativo	stoppie	battuto	2	Sì	Foggia	45.970
15	seminativo	stoppie	battuto	2	Sì	Foggia	16.373
68	seminativo	stoppie	battuto	2	Sì	Foggia	3.291
10	incolto	vegetazione spontanea	battuto	2	Sì	Foggia	71.356
36	vigneto	vegetazione spontanea	battuto	2	Sì	Foggia	511
2	incolto	vegetazione spontanea	fresato	2	Sì	Foggia	25.339
3	incolto	vegetazione spontanea	fresato	2	Sì	Foggia	4.507
42	mandorleto	vegetazione spontanea	fresato	2	Sì	Foggia	3.263
37	uliveto	vegetazione spontanea	fresato	2	Sì	Foggia	1.397
41	vigneto	vegetazione spontanea	fresato	2	Sì	Foggia	1.968
1	seminativo	stoppie	arato	3	Sì	Foggia	19.447
8	seminativo	stoppie	arato	3	Sì	Foggia	25.341
7	seminativo	stoppie	arato	3	Sì	Foggia	15.885
6	seminativo	stoppie	arato	3	Sì	Foggia	40.752
98	ortaggi	pomodori	battuto	3	Sì	Manfredonia	3.861
100	seminativo	stoppie	battuto	3	Sì	Manfredonia	4.082
127	incolto	vegetazione spontanea	battuto	3	Sì	Manfredonia	491
99	uliveto	vegetazione spontanea	battuto	3	Sì	Manfredonia	865
125	uliveto	vegetazione spontanea	battuto	3	Sì	Manfredonia	540
76	vigneto	vegetazione spontanea	battuto	3	Sì	Manfredonia	761
117	ortaggi	asparagi	fresato	3	Sì	Manfredonia	1.856
30	seminativo	nessuna	fresato	3	Sì	Foggia	5.088
26	seminativo	nessuna	fresato	3	Sì	Foggia	7.630
34	seminativo	nessuna	fresato	3	Sì	Foggia	6.102
60	seminativo	stoppie	fresato	3	Sì	Foggia	2.761
62	seminativo	stoppie	fresato	3	Sì	Foggia	15.919
141	seminativo	stoppie	fresato	3	Sì	Manfredonia	10.840

149	seminativo	stoppie	fresato	3	Sì	Manfredonia	36.423
64	seminativo	stoppie	fresato	3	Sì	Foggia	16.703
9	seminativo	stoppie	fresato	3	Sì	Foggia	72.259
5	seminativo	stoppie	fresato	3	Sì	Foggia	19.709
4	seminativo	stoppie	fresato	3	Sì	Foggia	5.789
92	seminativo	nessuna	arato	4	Sì	Manfredonia	4.768
31	seminativo	nessuna	battuto	4	Sì	Foggia	45.903
121	seminativo	nessuna	battuto	4	Sì	Manfredonia	11.330
90	seminativo	nessuna	battuto	4	Sì	Manfredonia	6.643
86	seminativo	nessuna	battuto	4	Sì	Manfredonia	5.885
79	seminativo	nessuna	battuto	4	Sì	Manfredonia	13.560
136	seminativo	nessuna	battuto	4	Sì	Manfredonia	6.481
12	seminativo	nessuna	battuto	4	Sì	Foggia	16.358
13	seminativo	nessuna	battuto	4	Sì	Foggia	27.568
96	uliveto	nessuna	battuto	4	Sì	Manfredonia	5.611
61	seminativo	stoppie	battuto	4	Sì	Foggia	4.960
119	ortaggi	asparagi	fresato	4	Sì	Manfredonia	3.624
49	seminativo	nessuna	fresato	4	Sì	Foggia	5.550
28	seminativo	nessuna	fresato	4	Sì	Foggia	4.299
116	seminativo	nessuna	fresato	4	Sì	Manfredonia	1.506
112	seminativo	nessuna	fresato	4	Sì	Manfredonia	9.869
111	seminativo	nessuna	fresato	4	Sì	Manfredonia	10.860
81	seminativo	nessuna	fresato	4	Sì	Manfredonia	893
139	seminativo	nessuna	fresato	4	Sì	Manfredonia	3.889
134	seminativo	nessuna	fresato	4	Sì	Manfredonia	13.581
133	seminativo	nessuna	fresato	4	Sì	Manfredonia	8.788
70	seminativo	nessuna	fresato	4	Sì	Foggia	9.534
75	seminativo	nessuna	fresato	4	Sì	Manfredonia	563
80	uliveto	nessuna	fresato	4	Sì	Manfredonia	2.558
129	uliveto	nessuna	fresato	4	Sì	Manfredonia	1.266
114	vigneto	nessuna	fresato	4	Sì	Manfredonia	4.030
58	seminativo	stoppie	fresato	4	Sì	Foggia	6.321
56	seminativo	stoppie	fresato	4	Sì	Foggia	2.102
51	seminativo	stoppie	fresato	4	Sì	Foggia	9.660
110	seminativo	stoppie	fresato	4	Sì	Manfredonia	1.346
108	seminativo	stoppie	fresato	4	Sì	Manfredonia	5.527
143	seminativo	stoppie	fresato	4	Sì	Manfredonia	7.243
93	seminativo	nessuna	arato	5	Sì	Manfredonia	12.972
85	seminativo	nessuna	arato	5	Sì	Manfredonia	1.510
144	seminativo	nessuna	arato	5	Sì	Manfredonia	2.938
73	seminativo	nessuna	arato	5	Sì	Foggia	8.336
17	seminativo	nessuna	arato	5	Sì	Foggia	43.666
74	seminativo	nessuna	arato	5	Sì	Foggia	41.430
115	seminativo	nessuna	fresato	5	Sì	Manfredonia	2.002
88	seminativo	nessuna	fresato	5	Sì	Manfredonia	9.023

87	seminativo	nessuna	fresato	5	Sì	Manfredonia	6.510
137	seminativo	nessuna	fresato	5	Sì	Manfredonia	4.814
130	seminativo	nessuna	fresato	5	Sì	Manfredonia	2.867
78	seminativo	nessuna	fresato	5	Sì	Manfredonia	174
16	seminativo	nessuna	fresato	5	Sì	Foggia	145.324
11	seminativo	nessuna	fresato	5	Sì	Foggia	17.171

8. I dati archeologici

La ricognizione sistematica sul campo ha consentito l'individuazione di 9 aree caratterizzate dalla presenza di materiale archeologico (**UUTT 1-9**) e di un'area connotata dalla presenza di materiale sporadico sulla superficie del terreno (**Sporadico 1**).

L'**UT 1** è stata individuata a circa 600 m a S di Tratturo Castiglione e a circa 180 m a S di Posta da Piede, in corrispondenza del settore nord-occidentale del blocco 3 dell'area dell'impianto in progetto; si specifica, a tal proposito, che la sola porzione meridionale dell'unità topografica interessa l'area delle opere in progetto, immediatamente a sud della strada esistente che si sviluppa a S di Posta da Piede, per una superficie di circa 11.757 m².

L'evidenza di superficie è costituita complessivamente da 19 frammenti di ceramica d'impasto distribuiti su una superficie complessiva pari a circa 23.000 m²; il campione ceramico individuato e raccolto è composto, nel dettaglio, da frammenti di ceramica d'impasto, di ceramica d'impasto con decorazioni impresse/incise, di ceramica d'impasto brunita, di ceramica d'impasto brunita con decorazioni impresse/incise e da un solo frammento di ceramica attribuibile alla facies di Masseria La Quercia: la tipologia dei reperti sopra descritti permetterebbe verosimilmente di ascriverli ad una fase antica del Neolitico.

Si rileva, inoltre, la quasi totale corrispondenza dell'areale rilevato nel corso delle ricerche sul campo con l'area interessata dalla presenza di anomalie aerofotografiche (scheda traccia n.1) (Fig. 26); si specifica, inoltre, che il settore nord-orientale dell'area interessata dalle evidenze aerofotografiche, al momento della ricognizione sul campo, presentava un grado di visibilità nullo a causa della presenza di colture orticole in fase di maturazione.



Fig. 23: settore meridionale dell'area dell'UT 1.



Fig. 24: settore settentrionale dell'area dell'UT 1.



Fig. 25: reperti rinvenuti nell'area dell'UT 1 (frammenti di ceramica d'impasto, ceramica d'impasto impressa/incisa, ceramica d'impasto brunita, ceramica facies Masseria La Quercia, ceramica d'impasto brunita impressa/incisa, industria litica in selce).



Fig. 26: localizzazione dell'area dell'UT 1 (in giallo) e sovrapposizione delle anomalie aerofotografiche relative al villaggio neolitico (in viola) nell'area delle opere in progetto su base ortofoto 2019.

L'areale occupato dall'**UT 2** è stato riconosciuto a circa 420 m a S di Tratturo Castiglione e a circa 550 m a SO di Posta da Piede, nel settore nord-occidentale del blocco 1 dell'area dell'impianto in progetto.

Si tratta di un areale sviluppato su una superficie di circa 6.000 m², in corrispondenza della quale sono stati riconosciuti spezzoni di laterizi, perlopiù di piccole e medie dimensioni (tra cui frammenti di coppi e di tegole con aletta), frammenti ad un numero minore di frammenti di ceramica (13 frammenti complessivi) attribuibili alle classi della ceramica comune acroma e da fuoco, della ceramica a vernice nera, delle anfore (tra le quali è presente un probabile orlo di *spatheion*), delle lucerne (tra le quali si distingue un frammento di Terra Sigillata Africana).

L'evidenza di superficie è interpretabile come area insediativa tipologicamente non meglio definibile di età romana.



Fig. 27: area dell'UT 2.



Fig. 28: tegola frammentaria rinvenuta nell'area dell'UT 2.



Fig. 29: reperti rinvenuti nell'area dell'UT 2 (frammenti di ceramica comune acroma e da fuoco, lucerne, ceramica a vernice nera, anfore).

L'evidenza di superficie definita **UT 3** è stata individuata immediatamente a N e a S della Strada Comunale 17, lungo la quale si sviluppa un tratto di cavidotto esterno MT di servizio all'impianto in progetto, a circa 630 m a NO di Borgo Tavernola.

In corrispondenza dell'areale rilevato nel corso delle indagini, di circa 2.500 m², sono stati riconosciuti e raccolti 23 frammenti di ceramica d'impasto (ceramica d'impasto, ceramica d'impasto con decorazioni impresse/incise, ceramica d'impasto brunita, ceramica d'impasto brunita con decorazioni impresse/incise) riconducibili verosimilmente alla presenza di un insediamento di età neolitica.

Si rileva la presenza di materiale anche a S della strada, in un campo caratterizzato da uno scarso grado di visibilità a causa della presenza sulla superficie del terreno di stoppie residuali della mietitura (Fig. 31).



Fig. 30: area dell'UT 3 a N della Strada Comunale 17.



Fig. 31: area dell'UT 3 a S della Strada Comunale 17.



Fig. 32: frammenti di ceramica d'impasto rinvenuti sulla superficie del terreno nel settore meridionale dell'UT 3.



Fig. 33: reperti individuati nell'area dell'UT 3 (frammenti di ceramica d'impasto, di ceramica d'impasto con decorazioni impresse/incise, di ceramica d'impasto brunita, di ceramica d'impasto brunita con decorazioni impresse/incise).

L'UT 4 si estende su una superficie di circa 17.550 m² a S della Strada Provinciale 73, a circa 15 m a S dell'area interessata dal passaggio di un tratto di cavidotto esterno MT di servizio all'impianto in progetto, a circa 570 m ad E di Borgo Tavernola. L'area è caratterizzata dalla presenza di alcuni spezzoni di laterizi e di pochi frammenti di ceramica comune acroma e da fuoco, di ceramica a vernice nera, oltre ad un numero maggiore di frammenti di ceramica d'impasto (alcuni dei quali con decorazione impressa e incisa). Il dato acquisito sul campo è inoltre confermato dall'analisi aerofotografica, nell'ambito della quale sono state individuate anomalie di carattere archeologico (scheda traccia n.3) riconducibili a tratti di fossati e a *compounds* di un villaggio neolitico, che parzialmente si sovrappongono all'areale dell'UT 4 (Fig. 36). È inoltre verosimile ricondurre l'evidenza di superficie al sito noto FG1 (villaggio neolitico), localizzato in maniera puntiforme a N della Strada Provinciale 73.



Fig. 34: area dell'UT 4.



Fig. 35: reperti rinvenuti nell'area dell'UT 4: frammenti di ceramica comune acroma e da fuoco, ceramica a vernice nera, ceramica d'impasto, ceramica d'impasto impressa/incisa, industria litica, ceramica d'impasto brunita.



Fig. 36: localizzazione dell'area dell'UT 4 (in giallo) e delle anomalie aerofotografiche individuate (in blu) con indicazione delle opere in progetto (cavidotto esterno MT in rosso) su base ortofoto 2019.

L'UT 5 è stata individuata a circa 230 m ad O dei Poderi de Leone, a N della Strada Provinciale 73, a ridosso della quale si sviluppa un tratto di cavidotto esterno MT di servizio all'impianto in progetto. L'area, che occupa una superficie totale di circa 31.500 m², ha restituito una discreta quantità di reperti (64 frammenti complessivi), tra i quali si segnala la presenza prevalente di frammenti di ceramica d'impasto, associata a frammenti di ceramica comune acroma e da fuoco, di ceramica comune dipinta e di ceramica a vernice nera. La tipologia del materiale rinvenuto, ed in particolare la presenza di frammenti di ceramica d'impasto, permette di ascrivere l'evidenza ad età neolitica; gli ulteriori e residuali frammenti sono invece riferibili all'età romana. È verosimile una possibile connessione dell'UT 5 con la limitrofa UT 6, anch'essa inquadrabile nell'ambito dell'età neolitica; va inoltre rilevato il possibile collegamento dell'UT 5, così come dell'UT 6, con il sito noto MAN9, riferibile ad un villaggio neolitico individuato mediante aerofotointerpretazione, localizzato in maniera puntiforme a circa 120 m a N dell'UT 6.



Fig. 37: area dell'UT 5.



Fig. 38: frammenti di ceramica visibili in superficie nell'area dell'UT 5.



Fig. 39: reperti rinvenuti nell'area dell'UT 5: frammenti di ceramica d'impasto, industria litica, ceramica comune acroma e da fuoco, ceramica a vernice nera, Terra Sigillata Africana, frammento di vetro.

L'area dell'**UT 6** è stata riconosciuta immediatamente ad O dei Poderi de Leone, a N della Strada Provinciale 73, a ridosso della quale è previsto il passaggio di un tratto di cavidotto di servizio all'impianto fotovoltaico in progetto. Su una superficie di circa 9.800 m² sono stati rinvenuti numerosi frammenti di ceramica d'impasto verosimilmente ascrivibili ad età neolitica. L'evidenza di superficie è con ogni probabilità da porre in connessione con l'UT 5, localizzata a circa 70 m ad O dell'UT 6, per la ravvicinata distanza tra le due aree e per la parziale analogia dei rispettivi materiali rinvenuti; va inoltre rilevato il possibile collegamento di entrambe le aree con il sito noto MAN9, riferibile alla presenza di un villaggio neolitico e localizzato in maniera puntiforme a circa 120 m a N dell'UT.



Fig. 40: area dell'UT 6.



Fig. 41: frammenti di ceramica d'impasto visibili in superficie nell'area dell'UT 6.



Fig. 42: reperti rinvenuti nell'area dell'UT 6: frammenti di ceramica d'impasto.

L'area dell'**UT 7** (circa 23.000 m²) è stata individuata a circa 50 m a S della Strada Provinciale 73, a ridosso della quale si sviluppa un tratto di cavidotto esterno MT in progetto, in corrispondenza di un lievissimo rialzo del terreno. Sono stati riconosciuti spezzoni di laterizi, tra i quali si segnalano alcuni frammenti contrassegnati da decorazioni lineari, di coppi e di tegole con aletta, e 48 frammenti di reperti ceramici, tra cui si registrano frammenti di ceramica comune acroma e da fuoco, di ceramica a vernice nera, di ceramica comune dipinta, Terra Sigillata Africana ed anfore. La tipologia del materiale rinvenuto e le caratteristiche del suo spargimento sulla superficie del terreno permettono di porre in connessione l'evidenza con la presenza di un insediamento rurale di età romana e tardoantica. I frammenti residuali di ceramica d'impasto qui rinvenuti sono presumibilmente da ricondurre al sito noto FG2 (villaggio neolitico), localizzato in maniera puntiforme a circa 100 m a O rispetto all'evidenza di superficie.



Fig. 43: area dell'UT 7.



Fig. 44: spezzoni di laterizi visibili in superficie nell'area dell'UT 7.



Fig. 45: reperti rinvenuti nell'area dell'UT 7: frammenti di ceramica d'impasto, laterizi decorati, ceramica comune acroma e da fuoco, ceramica a vernice nera, Terra Sigillata Africana, ceramica comune dipinta.

L'**UT 8** è localizzata a O dei Poderi de Leone, immediatamente a N della Strada Provinciale 73, a ridosso della quale è previsto il passaggio di un tratto di cavidotto di servizio all'impianto fotovoltaico in progetto. In corrispondenza dell'area, che si estende su una superficie di circa 4.900 m², sono stati rinvenuti pochi spezzoni di laterizi, molto frammentari, e 14 frammenti di ceramica comune acroma e da fuoco, di ceramica a vernice nera e a vernice rossa. Sulla base dei dati acquisiti, resta difficile fornire un'interpretazione tipologica puntuale dell'evidenza di superficie che, tenuto conto dei dati provenienti dallo studio del materiale, è riferibile cronologicamente all'età repubblicana. Si segnala che sporadici reperti sono stati rinvenuti anche lungo il lato opposto della SP 73, immediatamente a S dell'areale dell'UT 8.



Fig. 46: area dell'UT 8.



Fig. 47: materiale archeologico visibile in superficie nell'area dell'UT 8.



Fig. 48: reperti rinvenuti nell'area dell'UT 8: frammenti di ceramica comune acroma e da fuoco, ceramica a vernice nera e a vernice rossa.

L'UT 9 si estende lungo una superficie complessiva di circa 3.600 m², a circa 350 m a SO di Masseria Pedone e a N della Strada Provinciale 73, a ridosso della quale è previsto il passaggio di un tratto di cavidotto di servizio all'impianto fotovoltaico in progetto. L'area ha restituito 12 frammenti ceramici (ceramica comune acroma, ceramica comune da fuoco, ceramica comune dipinta) e un modesto numero di spezzoni di laterizi, di piccole dimensioni, che permettono di assegnare l'evidenza all'età romana generica. Va specificato che i limiti dell'evidenza di superficie potrebbero estendersi oltre quelli rilevati nel corso della ricognizione: a riguardo si precisa che, al momento delle indagini, il campo in cui ricade l'UT e quello posto immediatamente ad E dell'evidenza di superficie sono risultati sottoposti a baulatura per la preparazione dei letti di semina, e pertanto sono risultati caratterizzati da una scarsa visibilità che non è escluso possa aver condizionato la definizione effettiva dell'areale dell'affioramento dei reperti.



Fig. 49: area dell'UT 9.



Fig. 50: reperti rinvenuti nell'area dell'UT 9: frammenti di ceramica comune acroma, ceramica comune da fuoco, ceramica comune dipinta.

L'area dello **Sporadico 1** è localizzata a circa 550 m a S di Tratturo Castiglione e a circa 280 m a SO di Posta da Piede, nel settore centro-orientale del blocco 1 dell'area dell'impianto in progetto. L'evidenza di superficie, che occupa un areale di circa 7.000 m², è costituita dalla presenza rada e quasi esclusiva di frammenti ceramici, ascrivibili alle classi della ceramica comune acroma, della ceramica comune da fuoco e della ceramica a vernice nera. Sulla base dei dati acquisiti nell'ambito del lavoro sul campo non è possibile fornire un'interpretazione tipologica dell'evidenza, ascrivibile ad età romana repubblicana.

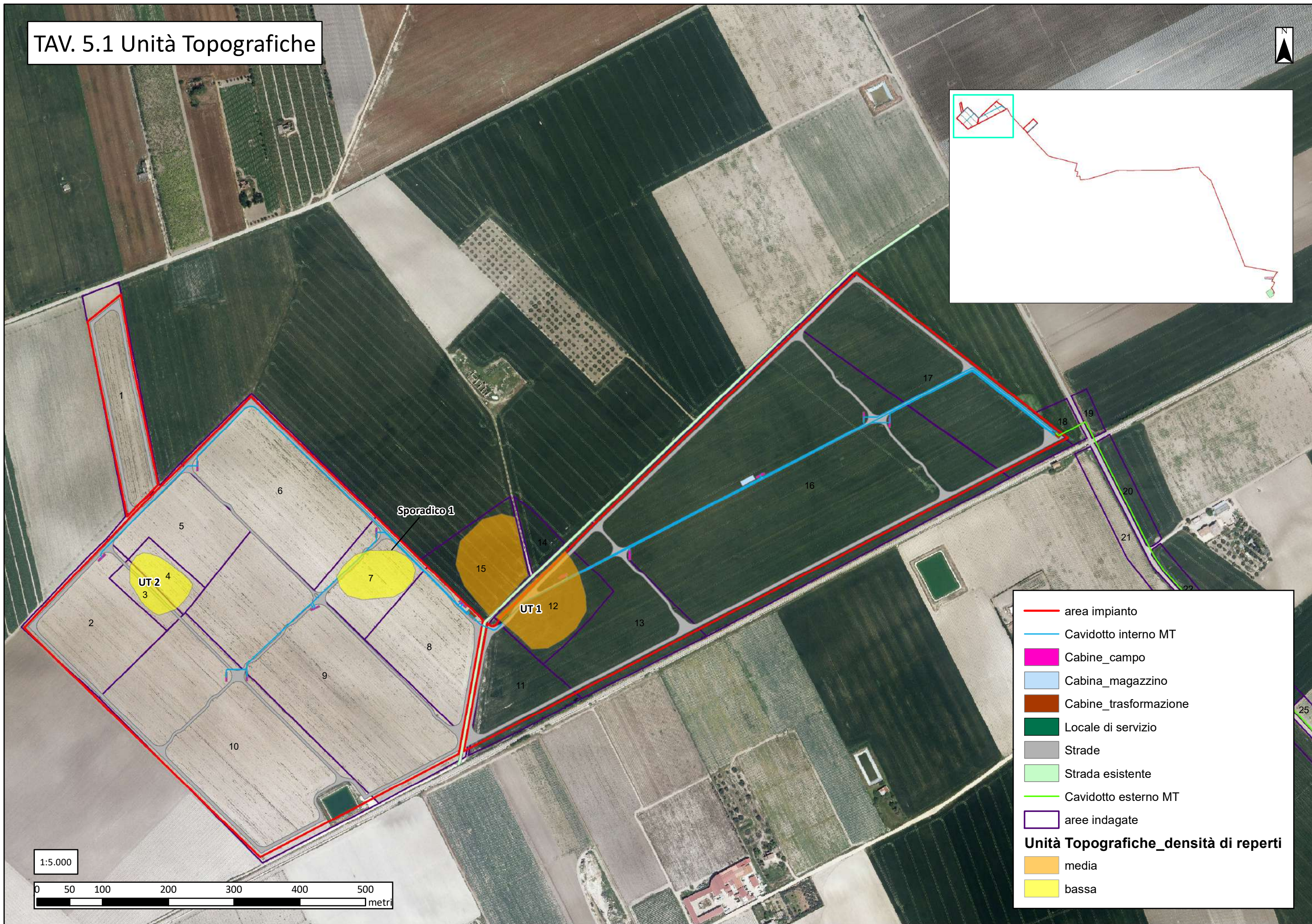
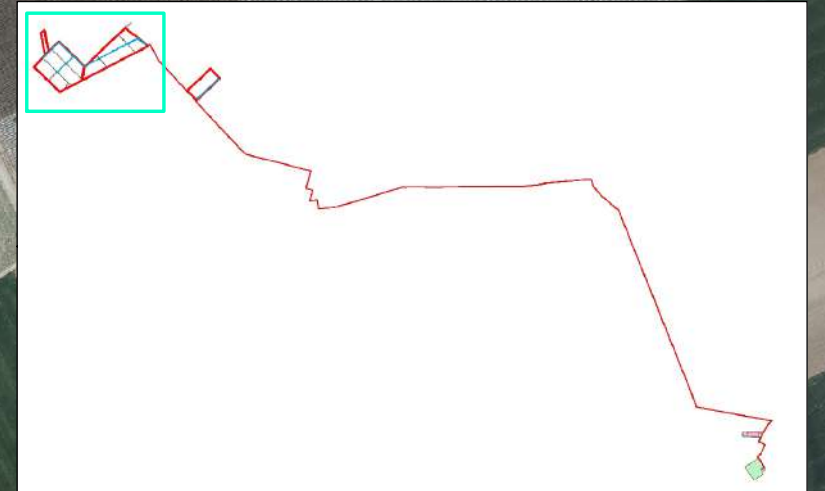

Fig. 51: area dello Sporadico 1.



Fig. 52: reperti rinvenuti nell'area dello Sporadico 1: frammenti di ceramica comune acroma, ceramica comune da fuoco, ceramica a vernice nera.

TAV. 5.1 Unità Topografiche



- area impianto
- Cavidotto interno MT
- Cabine_campo
- Cabina_magazzino
- Cabine_trasformazione
- Locale di servizio
- Strade
- Strada esistente
- Cavidotto esterno MT
- aree indagate
- Unità Topografiche_densità di reperti**
 - media
 - bassa

TAV. 5.2 Unità Topografiche

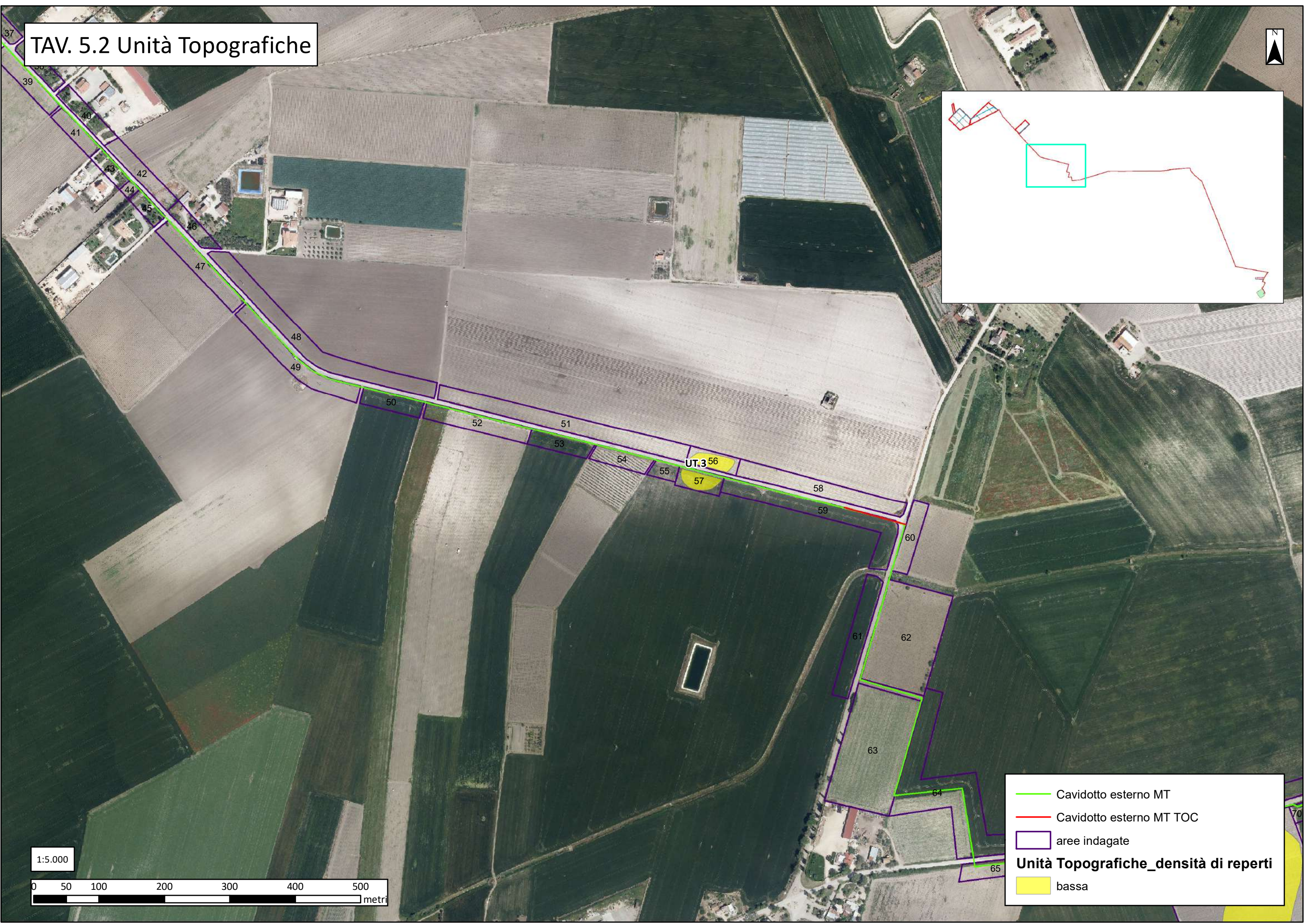

	Cavidotto esterno MT
	Cavidotto esterno MT TOC
	aree indagate
Unità Topografiche_densità di reperti	
	bassa

TAV. 5.3 Unità Topografiche

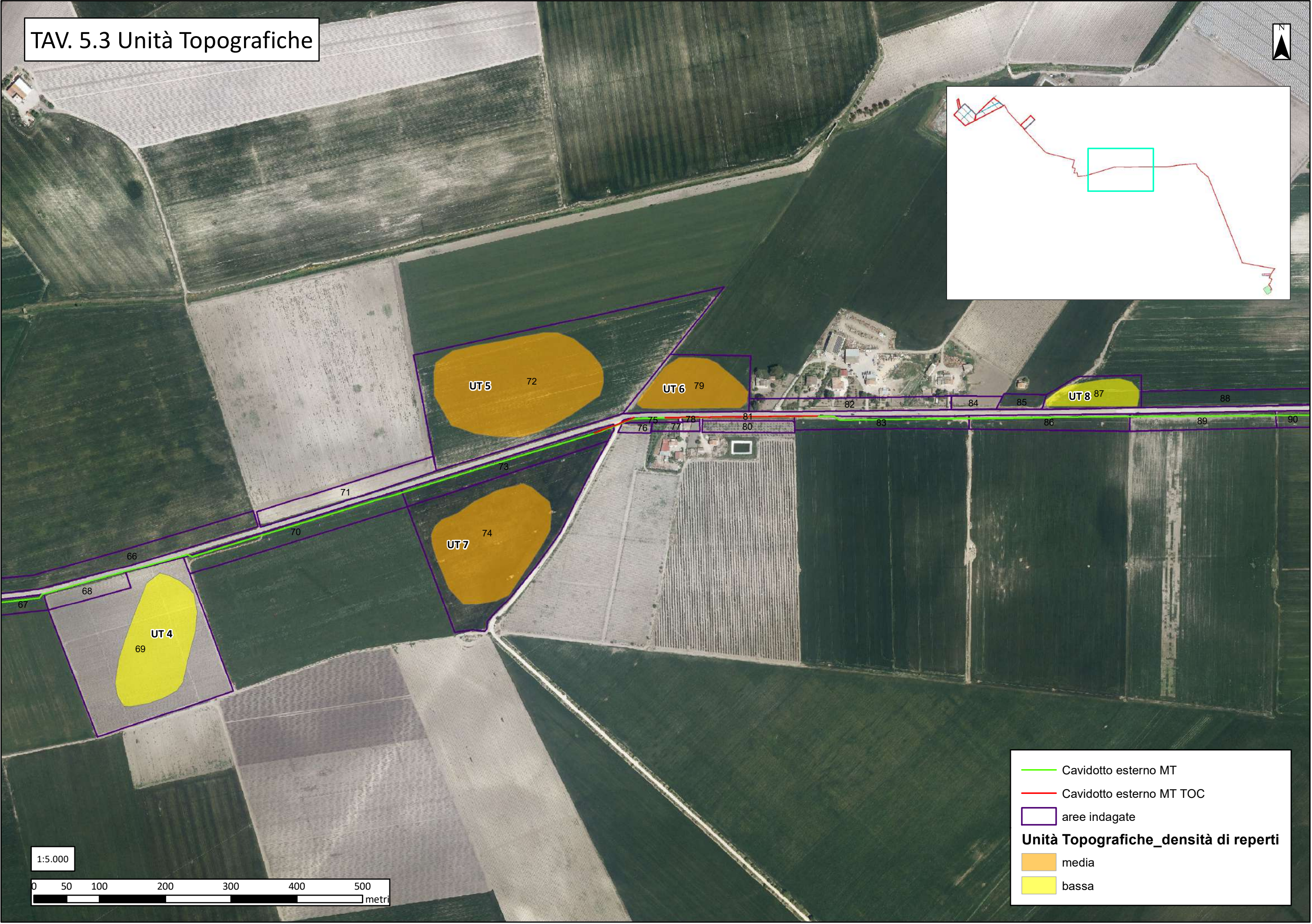
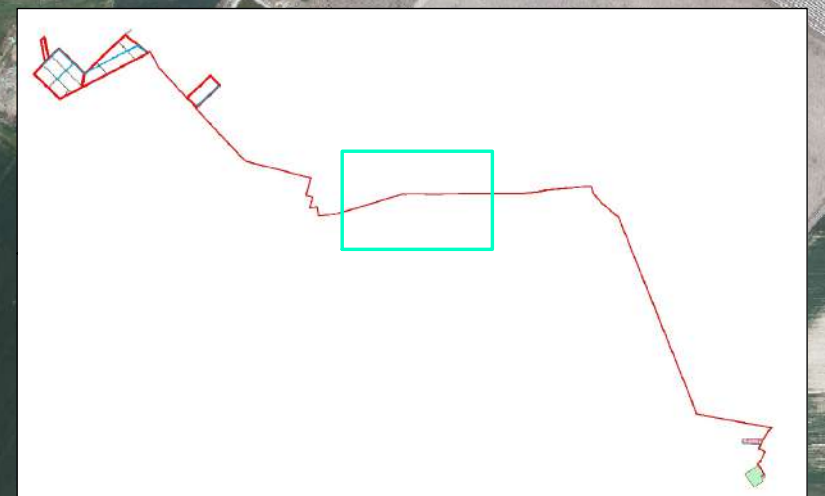

— Cavidotto esterno MT
— Cavidotto esterno MT TOC
□ aree indagate

Unità Topografiche_densità di reperti

■ media
■ bassa

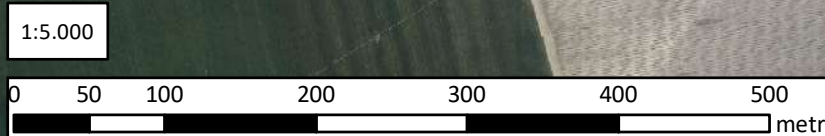

TAV. 5.4 Unità Topografiche

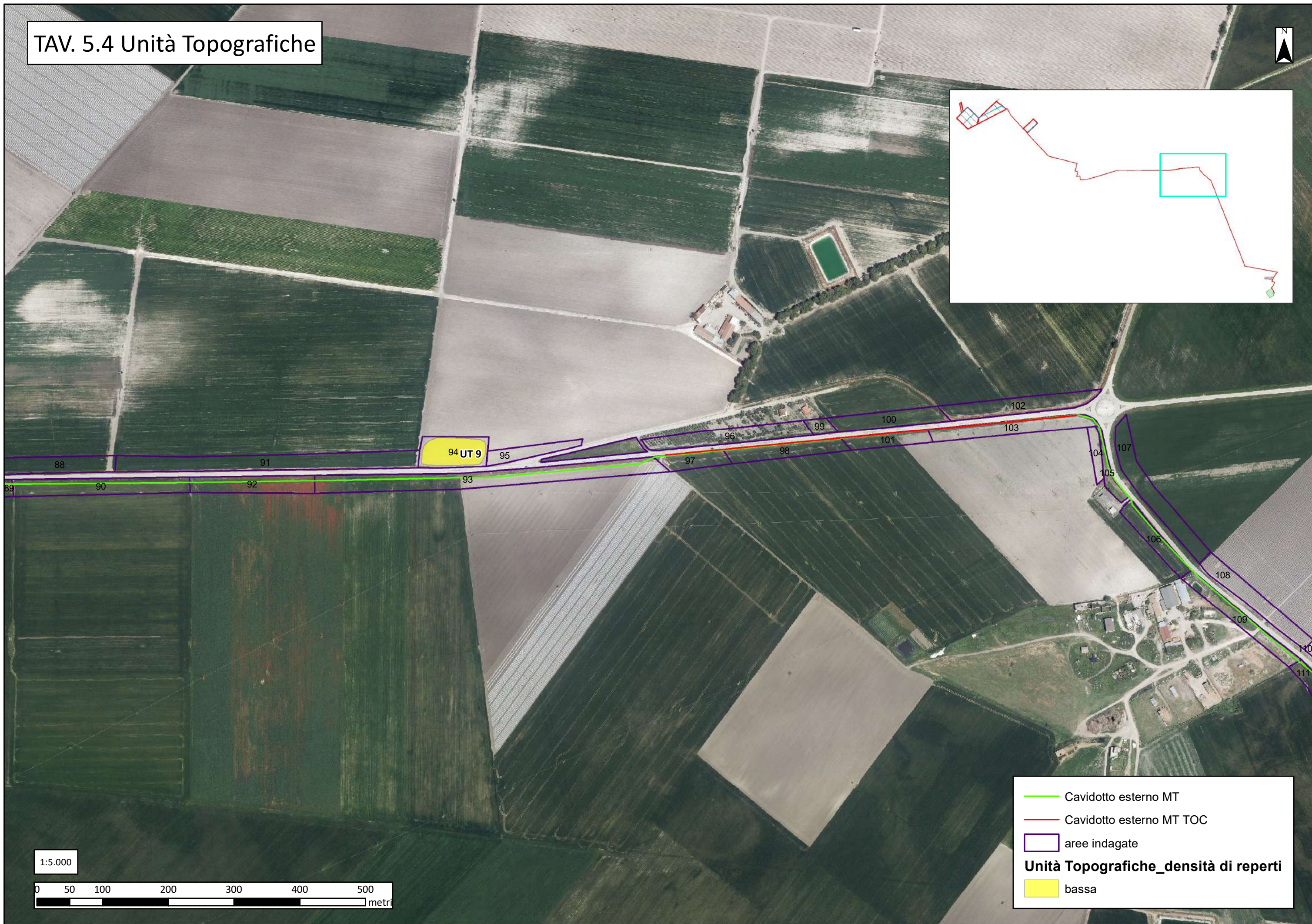
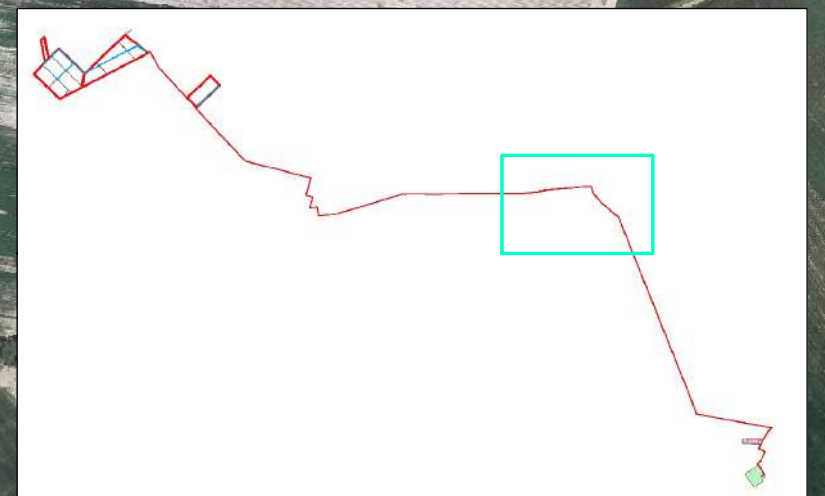

— Cavidotto esterno MT
— Cavidotto esterno MT TOC
— aree indagate

Unità Topografiche_densità di reperti

■ bassa

1:5.000

0 50 100 200 300 400 500 metri

9. **Tabella riassuntiva dei dati relativi alle Unità Topografiche**

N° UT	Località	Area totale (in m²)	Dimensione min e max (in m)	Tipologia sito	Cronologia sito	Numero frammenti ceramici e peso (in gr.)
1	Posta da Piede	23.000 m ² circa	145 m circa; 218 m circa	Villaggio	Neolitico	19 fr./ 487 gr.
2	Faraniello	6.000 m ² circa	70 m circa; 89 m circa	Area insediativa non id.	Età romana	13 fr./ 237 gr.
3	Gaveta - Gavetella	2.500 m ² circa	25 m circa; 60 m circa	Villaggio	Neolitico	23 fr./ 792 gr.
4	Est Borgo Tavernola	17.550 m ² circa	98 m circa; 205 m circa	Villaggio - Area insediativa non id.	Neolitico - età romana	20 fr./ 356 gr.
5	SP 73- Poderi de Leone	31.500 m ² circa	150 m circa; 260 m circa	Villaggio - Area insediativa non id.	Neolitico - età romana	64 fr./ 1.066 gr.
6	SP73- Poderi de Leone	9.800 m ² circa	78 m circa; 157 m circa	Villaggio	Neolitico	37 fr./ 487 gr.
7	SP 73 – Onoranza Valle	22.800 m ² circa	125 m circa; 200 m circa	Insedimento rurale	Età romana e tardoantica	48 fr./ 629 gr.
8	SP73- Onoranza Valle	4.900 m ² circa	40 m circa; 137 m circa	Area insediativa non id.	Età repubblicana	14 fr./ 168 gr.
9	Masseria Pedone-Onoranza	3.600 m ² circa	41 m circa; 96 m circa	Insedimento rurale?	Età romana generica	12 fr./ 123 gr.

10. *Le schede di Unità Topografica*

UT

Quantitativa

SAS

Bibliografia

Iscrizioni

Anomalie

Reperti particolari



Numero UT	IGM	Quadrato	IGM x	IGM y	GBx	GBv	Provincia	Foggia
1	164 III NE Borgo Ta		554165	4593999			Comune	Foggia

Località	Blocco	Acque di superficie
Posta da Piede		Faraniello di Castiglione a circa 1,7 Km a N dell'area dell'UT
Carta tecnica	Foto aeree	Carta catastale
	scheda traccia n.1	

Strade	Andamento del terreno
Tratturo Castiglione a circa 600 m a N dell'UT	Terreno pianeggiante

Descrizione del suolo	Utilizzazione	Seminativo	Vegetazione	nessuna
Terreno fresato di colore marrone-grigiastro con modesta presenza di materiale lapideo in superficie	Quota minima	40	Quota massima	41
	Visibilità	4	Ricognizione	Sistematica 5m

Descrizione del luogo	Descrizione UT
	L'UT 1 è stata individuata a circa 600 m a S di Tratturo Castiglione e a circa 180 m a S di Posta da Piede, in corrispondenza del settore nord-occidentale del blocco 3 dell'area dell'impianto in progetto; si specifica, a tal proposito, che la sola porzione meridionale dell'unità topografica interessa l'area delle opere in progetto, immediatamente a sud della strada esistente che si sviluppa a S di Posta da Piede, per una superficie di circa 11.757 m ² . L'evidenza di superficie è costituita complessivamente da 19 frammenti di ceramica d'impasto distribuiti su una superficie complessiva pari a circa 23.000 m ² ; il campione ceramico individuato e raccolto è composto, nel dettaglio, da frammenti di ceramica d'impasto, di ceramica d'impasto con decorazioni impresse/incise, di ceramica d'impasto brunita, di ceramica d'impasto brunita con decorazioni impresse/incise e da un solo frammento di ceramica attribuibile alla facies di Masseria La Quercia: la tipologia dei reperti sopra descritti permetterebbe verosimilmente di ascriverli ad una fase antica del Neolitico. Si rileva, inoltre, la quasi totale corrispondenza dell'areale rilevato nel corso delle ricerche sul campo con l'area interessata dalla presenza di anomalie aerofotografiche (scheda traccia n.1); si specifica, inoltre, che il settore nord-orientale dell'area interessata dalle evidenze aerofotografiche, al momento della ricognizione sul campo, presentava un grado di visibilità nullo a causa della presenza di colture orticole in fase di maturazione.
Notizie sul luogo	

Osservazioni	Dimensione max UT in m	218	Reperti per mq	0
	Dimensione min UT in m	145		
	Area complessiva in mq	23000		
	Orientamento UT	NO-SE		

Primo inventario	Reperti lasciati sul luogo	Scarti di fornace	<input type="checkbox"/>
Ceramica d'impasto (4 fr./126 g); ceramica d'impasto impressa/incisa (2 fr./88 g); ceramica d'impasto brunita (10 fr./211 g); ceramica d'impasto brunita impressa/incisa (2 fr./47 g); ceramica stile Masseria la Quercia (1 fr./15 g); industria litica (strumenti e scarti di lavorazione) 7 fr.		Macine	<input type="checkbox"/>
		Dolia	<input type="checkbox"/>
		Scorie metalliche	<input type="checkbox"/>

Interpretazione

Tipologia sito

Età neolitica	villaggio
Età Eneolitica	
Età del Bronzo	
Età Preromana	
Fine IV - III sec. a.C.	
II - fine I sec. a.C.	
Fine IV sec. a.C.- fine età repubblicana	
Età augustea - I sec. d.C.	
Età medio imperiale II - III sec. d.C.	
Età tardoantica IV - VI sec.d.C.	
Età medievale	

Extrasito

Osservazioni sito

Cronologia:

Neolitico antico

Altre UT

Altre riconoscizioni

Bibliografia

Fotografie

Disegni

Data

13/07/2022

Responsabile

Schizzo planimetrico

Numero UT	IGM	Quadrato	IGM x	IGM y	GBx	GBv	Provincia	Foggia
2	164 III NE Borgo Ta		553573	4594038			Comune	Foggia

Località		Blocco	Acque di superficie
Faraniello			Faraniello di Castiglione a circa 1,3 Km a N dell'area dell'UT
Carta tecnica	Foto aeree	Carta catastale	

Strade	Andamento del terreno
Tratturo Castiglione a circa 410 m a N dell'area dell'UT	Terreno pianeggiante

Descrizione del suolo
Terreno fresato di colore marrone-grigiastro con presenza di stoppie sulla superficie, terreno fresato incolto con presenza di vegetazione spontanea

Utilizzazione	Seminativo	Vegetazione	Stoppie
Quota minima	40	Quota massima	41
Visibilità	3	Ricognizione	Sistematica 5m

Descrizione del luogo

Descrizione UT
L'areale occupato dall'UT 2 è stato riconosciuto a circa 420 m a S di Tratturo Castiglione e a circa 550 m a SO di Posta da Piede, nel settore nord-occidentale del blocco 1 dell'area dell'impianto in progetto. Si tratta di un areale sviluppato su una superficie di circa 6.000 m ² , in corrispondenza della quale sono stati riconosciuti spezzoni di laterizi, perlopiù di piccole e medie dimensioni (tra cui frammenti di coppi e di tegole con aletta), frammenti ad un numero minore di frammenti di ceramica (13 frammenti complessivi) attribuibili alle classi della ceramica comune acroma e da fuoco, della ceramica a vernice nera, delle anfore (tra le quali è presente un probabile orlo di spatheion), delle lucerne (tra le quali si distingue un frammento di Terra Sigillata Africana). L'evidenza di superficie è interpretabile come area insediativa tipologicamente non meglio definibile di età romana.

Notizie sul luogo

Osservazioni

Dimensione max UT in m	89	Reperti per mq	0
Dimensione min UT in m	70		
Area complessiva in mq	6000		
Orientamento UT	NO-SE		

Primo inventario
Ceramica comune acroma (2 fr./10 g); ceramica comune da fuoco (5 fr./33 g); ceramica a vernice nera (1 fr./3 g); anfore (3 fr./187 g); lucerne (2 fr./4 g)

Reperti lasciati sul luogo	Scarti di fornace	<input type="checkbox"/>
Laterizi (coppi, tegole con aletta)	Macine	<input type="checkbox"/>
	Dolia	<input type="checkbox"/>
	Scorie metalliche	<input type="checkbox"/>

Interpretazione

Tipologia sito

Età neolitica	
Età Eneolitica	
Età del Bronzo	
Età Preromana	
Fine IV - III sec. a.C.	
II - fine I sec. a.C.	
Fine IV sec. a.C.- fine età repubblicana	
Età augustea - I sec. d.C.	
Età medio imperiale II - III sec. d.C.	
Età tardoantica IV - VI sec.d.C.	
Età medievale	

Extrasito

--

Osservazioni sito

--

Cronologia:

Età romana generica

--

Altre UT

--

Altre riconoscizioni

--

Bibliografia

--

Fotografie

--

Disegni

--

Data

13/07/2022

Responsabile

--

Schizzo planimetrico

--

Numero UT	IGM	Quadrato	IGM x	IGM y	GBx	GBv	Provincia	Foggia
3	164 III NE Borgo Ta		556915	4592619			Comune	Foggia

Località		Blocco	Acque di superficie
Gaveta - Gavetella			Canale Properzio a circa 250 m a SE dell'area dell'UT
Carta tecnica	Foto aeree	Carta catastale	

Strade	Andamento del terreno
Strada Comunale 17	Terreno pianeggiante

Descrizione del suolo
Terreno fresato di colore marrone-grigiastro con scarsa presenza di materiale lapideo in superficie, terreno battuto con presenza di stoppie residue della mietitura in superficie

Utilizzazione	Seminativo	Vegetazione	Stoppie
Quota minima	35	Quota massima	36
Visibilità	4	Ricognizione	Sistematica 5m

Descrizione del luogo

Descrizione UT
L'evidenza di superficie definita UT 3 è stata individuata immediatamente a N e a S della Strada Comunale 17, lungo la quale si sviluppa un tratto di cavidotto esterno MT di servizio all'impianto in progetto, a circa 630 m a NO di Borgo Tavernola. In corrispondenza dell'areale rilevato nel corso delle indagini, di circa 2.500 m ² , sono stati riconosciuti e raccolti 23 frammenti di ceramica d'impasto (ceramica d'impasto, ceramica d'impasto con decorazioni impresse/incise, ceramica d'impasto brunita, ceramica d'impasto brunita con decorazioni impresse/incise) riconducibili verosimilmente alla presenza di un insediamento di età neolitica. Si rileva la presenza di materiale anche a S della strada, in un campo caratterizzato da uno scarso grado di visibilità a causa della presenza sulla superficie del terreno di stoppie residuali della mietitura.

Notizie sul luogo

Osservazioni

Dimensione max UT in m	60	Reperti per mq	0
Dimensione min UT in m	25		
Area complessiva in mq	2500		
Orientamento UT	N-S		

Primo inventario
Ceramica d'impasto (10 fr./311 g); ceramica d'impasto impressa/incisa (4 fr./346 g); ceramica d'impasto brunita (5 fr./61 g); ceramica d'impasto brunita impressa/incisa (4 fr./74 g)

Reperti lasciati sul luogo	Scarti di fornace	<input type="checkbox"/>
	Macine	<input type="checkbox"/>
	Dolia	<input type="checkbox"/>
	Scorie metalliche	<input type="checkbox"/>

Interpretazione

Tipologia sito

Età neolitica	insediamento
Età Eneolitica	
Età del Bronzo	
Età Preromana	
Fine IV - III sec. a.C.	
II - fine I sec. a.C.	
Fine IV sec. a.C.- fine età repubblicana	
Età augustea - I sec. d.C.	
Età medio imperiale II - III sec. d.C.	
Età tardoantica IV - VI sec.d.C.	
Età medievale	

Extrasito

Osservazioni sito

Cronologia:

Neolitico antico

Altre UT

Altre riconoscizioni

Bibliografia

Fotografie

Disegni

Data

14/07/2022

Responsabile

Schizzo planimetrico

Numero UT	IGM	Quadrato	IGM x	IGM y	GBx	GBv	Provincia	Foggia
4	164 III NE Borgo Ta		557759	4591969			Comune	Foggia

Località		Blocco	Acque di superficie
E Borgo Tavernola			Canale Properzio a circa 410 m a N dell'UT
Carta tecnica	Foto aeree	Carta catastale	

Strade	Andamento del terreno
Strada Provinciale 73 a circa 15 m a N dell'UT	Terreno pianeggiante

Descrizione del suolo	Utilizzazione	Seminativo	Vegetazione	Stoppie
	Quota minima	30	Quota massima	31
	Visibilità		Ricognizione	Sistematica 5m

Descrizione del luogo	Descrizione UT
	L'UT 4 si estende su una superficie di circa 17.550 m ² a S della Strada Provinciale 73, a circa 15 m a S dell'area interessata dal passaggio di un tratto di cavidotto esterno MT di servizio all'impianto in progetto, a circa 570 m ad E di Borgo Tavernola. L'area è caratterizzata dalla presenza di alcuni spezzoni di laterizi e di pochi frammenti di ceramica comune acroma e da fuoco, di ceramica a vernice nera, oltre ad un numero maggiore di frammenti di ceramica d'impasto (alcuni dei quali con decorazione impressa e incisa). Il dato acquisito sul campo è inoltre confermato dall'analisi aerofotografica, nell'ambito della quale sono state individuate anomalie di carattere archeologico (scheda traccia n.3) riconducibili a tratti di fossati e a compounds di un villaggio neolitico, che parzialmente si sovrappongono all'areale dell'UT 4. È inoltre verosimile ricondurre l'evidenza di superficie al sito noto FG1 (villaggio neolitico), localizzato in maniera puntiforme a N della Strada Provinciale 73.
Notizie sul luogo	

Osservazioni	Dimensione max UT in m	205	Reperti per mq	0
	Dimensione min UT in m	98		
	Area complessiva in mq	17550		
	Orientamento UT	NNE-SSO		

Primo inventario	Reperti lasciati sul luogo	Scarti di fornace	<input type="checkbox"/>
Ceramica comune acroma (3 fr.); ceramica d'impasto (4 fr.); ceramica d'impasto impressa/incisa (3 fr.); ceramica d'impasto brunita (5 fr.); ceramica d'impasto brunita impressa/incisa (1 fr.); ceramica comune da fuoco (3 fr.); ceramica a vernice nera (1 fr.); industria litica (2 fr.)	Laterizi	Macine	<input type="checkbox"/>
		Dolia	<input type="checkbox"/>
		Scorie metalliche	<input type="checkbox"/>

Interpretazione

Tipologia sito

Età neolitica	villaggio
Età Eneolitica	
Età del Bronzo	
Età Preromana	
Fine IV - III sec. a.C.	
II - fine I sec. a.C.	
Fine IV sec. a.C.- fine età repubblicana	
Età augustea - I sec. d.C.	
Età medio imperiale II - III sec. d.C.	
Età tardoantica IV - VI sec.d.C.	
Età medievale	

Extrasito

Osservazioni sito

Cronologia:

Neolitico -
età romana

Altre UT

Altre riconoscizioni

Bibliografia

Fotografie

Disegni

Data

28/08/2020

Responsabile

Schizzo planimetrico

Numero UT	IGM	Quadrato	IGM x	IGM y	GBx	GBv	Provincia	Foggia
5	164 III NE Borgo Ta		558302	4592362			Comune	Foggia

Località		Blocco	Acque di superficie
SP 73- Poderi de Leone			Canale Properzio a circa 170 m a N dell'UT
Carta tecnica	Foto aeree	Carta catastale	

Strade	Andamento del terreno
Strada Provinciale 73 immediatamente a S dell'UT	Terreno pianeggiante

Descrizione del suolo	Utilizzazione	Seminativo	Vegetazione	nessuna
Campo arato di colore marrone- grigiastro con discreta presenza di materiale lapideo sulla superficie del terreno	Quota minima	28	Quota massima	30
	Visibilità	5	Ricognizione	Sistematica 5m

Descrizione del luogo	Descrizione UT
	L'UT 5 è stata individuata a circa 230 m ad O dei Poderi de Leone, a N della Strada Provinciale 73, a ridosso della quale si sviluppa un tratto di cavidotto esterno MT di servizio all'impianto in progetto. L'area, che occupa una superficie totale di circa 31.500 m ² , ha restituito una discreta quantità di reperti (64 frammenti complessivi), tra i quali si segnala la presenza prevalente di frammenti di ceramica d'impasto, associata a frammenti di ceramica comune acroma e da fuoco, di ceramica comune dipinta e di ceramica a vernice nera. La tipologia del materiale rinvenuto, ed in particolare la presenza di frammenti di ceramica d'impasto, permette di ascrivere l'evidenza ad età neolitica; gli ulteriori e residuali frammenti sono invece riferibili all'età romana. È verosimile una possibile connessione dell'UT 5 con la limitrofa UT 6, anch'essa inquadrabile nell'ambito dell'età neolitica; va inoltre rilevato il possibile collegamento dell'UT 5, così come dell'UT 6, con il sito noto MAN9, riferibile ad un villaggio neolitico individuato mediante aerofotointerpretazione, localizzato in maniera puntiforme a circa 120 m a N dell'UT 6.
Notizie sul luogo	

Osservazioni	Dimensione max UT in m	260	Reperti per mq	0
	Dimensione min UT in m	150		
	Area complessiva in mq	31500		
	Orientamento UT	O-E		

Primo inventario	Reperti lasciati sul luogo	Scarti di fornace	<input type="checkbox"/>
Ceramica d'impasto (47 fr.); ceramica d'impasto impressa/incisa (1 fr.); ceramica comune acroma (10 fr.); ceramica comune dipinta (4 fr.); ceramica a vernice nera (1 fr.); Terra Sigillata Africana (1 fr.); industria litica (4 fr.); frammento di vetro (1)	Laterizi	Macine	<input type="checkbox"/>
		Dolia	<input type="checkbox"/>
		Scorie metalliche	<input type="checkbox"/>

Interpretazione

Tipologia sito

Età neolitica	villaggio
Età Eneolitica	
Età del Bronzo	
Età Preromana	
Fine IV - III sec. a.C.	
II - fine I sec. a.C.	
Fine IV sec. a.C.- fine età repubblicana	
Età augustea - I sec. d.C.	
Età medio imperiale II - III sec. d.C.	
Età tardoantica IV - VI sec.d.C.	
Età medievale	

Extrasito

Osservazioni sito

Cronologia:

Neolitico -
età romana

Altre UT

Altre riconoscizioni

Bibliografia

Fotografie

Disegni

Data

27/08/2020

Responsabile

Schizzo planimetrico

Numero UT	IGM	Quadrato	IGM x	IGM y	GBx	GBv	Provincia	Foggia
6	164 III NE Borgo Ta		558574	4592358			Comune	Manfredo

Località	Blocco	Acque di superficie
SP73- Poderi de Leone		Canale Properzio a circa 270 m a N dell'UT
Carta tecnica	Foto aeree	Carta catastale

Strade	Andamento del terreno
Strada Provinciale 73 immediatamente a S dell'UT	Terreno pianeggiante

Descrizione del suolo	Utilizzazione	Seminativo	Vegetazione	nessuna
Campo battuto di colore marrone-grigiastro con scarsa presenza di materiale lapideo sulla superficie del terreno	Quota minima	28	Quota massima	29
	Visibilità		Ricognizione	Sistematica 5m

Descrizione del luogo	Descrizione UT
	L'area dell'UT 6 è stata riconosciuta immediatamente ad O dei Poderi de Leone, a N della Strada Provinciale 73, a ridosso della quale è previsto il passaggio di un tratto di cavidotto di servizio all'impianto fotovoltaico in progetto. Su una superficie di circa 9.800 m ² sono stati rinvenuti numerosi frammenti di ceramica d'impasto verosimilmente ascrivibili ad età neolitica. L'evidenza di superficie è con ogni probabilità da porre in connessione con l'UT 5, localizzata a circa 70 m ad O dell'UT 6, per la ravvicinata distanza tra le due aree e per la parziale analogia dei rispettivi materiali rinvenuti; va inoltre rilevato il possibile collegamento di entrambe le aree con il sito noto MAN9, riferibile alla presenza di un villaggio neolitico e localizzato in maniera puntiforme a circa 120 m a N dell'UT.
Notizie sul luogo	

Osservazioni	Dimensione max UT in m	157	Reperti per mq	0
	Dimensione min UT in m	78		
	Area complessiva in mq	9800		
	Orientamento UT	O-E		

Primo inventario	Reperti lasciati sul luogo	Scarti di fornace	<input type="checkbox"/>
Ceramica d'impasto (26 fr.); ceramica d'impasto brunita (9 fr.); ceramica comune acroma (2 fr.)		Macine	<input type="checkbox"/>
		Dolia	<input type="checkbox"/>
		Scorie metalliche	<input type="checkbox"/>

Interpretazione

Tipologia sito

Età neolitica	villaggio
Età Eneolitica	
Età del Bronzo	
Età Preromana	
Fine IV - III sec. a.C.	
II - fine I sec. a.C.	
Fine IV sec. a.C.- fine età repubblicana	
Età augustea - I sec. d.C.	
Età medio imperiale II - III sec. d.C.	
Età tardoantica IV - VI sec.d.C.	
Età medievale	

Extrasito

Osservazioni sito

Cronologia:

Neolitico

Altre UT

UT 5

Altre riconoscizioni

Bibliografia

Fotografie

Disegni

Data

31/07/2020

Responsabile

Schizzo planimetrico

Numero UT	IGM	Quadrato	IGM x	IGM y	GBx	GBv	Provincia	Foggia
7	164 III NE Borgo Ta		558267	4592123			Comune	Foggia

Località		Blocco	Acque di superficie
Borgo Tavernola-Onoranza Valle			Canale Properzio a circa 400 m a N dell'UT
Carta tecnica	Foto aeree	Carta catastale	

Strade	Andamento del terreno
Strada Provinciale 73 a circa 50 m a N dell'UT	Terreno pianeggiante con lievissimo rialzo in corrispondenza dell'area dell'UT

Descrizione del suolo	Utilizzazione	Seminativo	Vegetazione	nessuna
Campo arato di terreno marrone-grigiastro con scarsa presenza di materiale lapideo sulla superficie del terreno	Quota minima	29	Quota massima	30
	Visibilità	5	Ricognizione	Sistematica 5m

Descrizione del luogo	Descrizione UT
	L'area dell'UT 7 (circa 23.000 m ²) è stata individuata a circa 50 m a S della Strada Provinciale 73, a ridosso della quale si sviluppa un tratto di cavidotto esterno MT in progetto, in corrispondenza di un lievissimo rialzo del terreno. Sono stati riconosciuti spezzoni di laterizi, tra i quali si segnalano alcuni frammenti contrassegnati da decorazioni lineari, di coppi e di tegole con aletta, e 48 frammenti di reperti ceramici, tra cui si registrano frammenti di ceramica comune acroma e da fuoco, di ceramica a vernice nera, di ceramica comune dipinta, Terra Sigillata Africana ed anfore. La tipologia del materiale rinvenuto e le caratteristiche del suo spargimento sulla superficie del terreno permettono di porre in connessione l'evidenza con la presenza di un insediamento rurale di età romana e tardoantica. I frammenti residuali di ceramica d'impasto qui rinvenuti sono presumibilmente da ricondurre al sito noto FG2 (villaggio neolitico), localizzato in maniera puntiforme a circa 100 m a O rispetto all'evidenza di superficie.
Notizie sul luogo	

Osservazioni	Dimensione max UT in m	200	Reperti per mq	0
	Dimensione min UT in m	125		
	Area complessiva in mq	22800		
	Orientamento UT	NE-SO		

Primo inventario	Reperti lasciati sul luogo	Scarti di fornace	<input type="checkbox"/>
Ceramica comune acroma (8 fr.); ceramica d'impasto (7 fr.); ceramica comune da fuoco (7 fr.); ceramica da fuoco steccata (10 fr.); ceramica comune dipinta (10 fr.); ceramica a vernice nera (1 fr.); Terra Sigillata Africana (3 fr.); anfore (2 fr.); laterizi decorati (2 fr.)	Laterizi, coppi, tegole con aletta	Macine	<input type="checkbox"/>
		Dolia	<input type="checkbox"/>
		Scorie metalliche	<input type="checkbox"/>

Interpretazione

Tipologia sito

Età neolitica

Età Eneolitica

Età del Bronzo

Età Preromana

Fine IV - III sec. a.C.

II - fine I sec. a.C.

Fine IV sec. a.C.- fine età repubblicana

Età augustea - I sec. d.C.

Età medio imperiale II - III sec. d.C.

Età tardoantica IV - VI sec.d.C.

Età medievale

Extrasito

Osservazioni sito

Cronologia:

Età romana e tardoantica

Altre UT

Altre riconoscizioni

Bibliografia

Fotografie

Disegni

Data

28/08/2020

Responsabile

Schizzo planimetrico

Numero UT	IGM	Quadrato	IGM x	IGM y	GBx	GBv	Provincia	Foggia
8	164 II NO Borgo Me		559185	4592345			Comune	Manfredo

Località		Blocco	Acque di superficie
Onoranza Valle-Pod. De Leone			Canale Properzio a circa 470 m a N dell'UT
Carta tecnica	Foto aeree	Carta catastale	

Strade	Andamento del terreno
Strada Provinciale 73 immediatamente a S dell'UT	Terreno pianeggiante

Descrizione del suolo	Utilizzazione	Seminativo	Vegetazione	nessuna
Campo fresato di colore marrone-grigiastro con modesta presenza di materiale lapideo sulla superficie del terreno	Quota minima		Quota massima	
	Visibilità		Ricognizione	Sistematica 5m

Descrizione del luogo	Descrizione UT
	L'UT 8 è localizzata a O dei Poderi de Leone, immediatamente a N della Strada Provinciale 73, a ridosso della quale è previsto il passaggio di un tratto di cavidotto di servizio all'impianto fotovoltaico in progetto. In corrispondenza dell'area, che si estende su una superficie di circa 4.900 m ² , sono stati rinvenuti pochi spezzoni di laterizi, molto frammentari, e 14 frammenti di ceramica comune acroma e da fuoco, di ceramica a vernice nera e a vernice rossa. Sulla base dei dati acquisiti, resta difficile fornire un'interpretazione tipologica puntuale dell'evidenza di superficie che, tenuto conto dei dati provenienti dallo studio del materiale, è riferibile cronologicamente all'età repubblicana. Si segnala che sporadici reperti sono stati rinvenuti anche lungo il lato opposto della SP 73, immediatamente a S dell'areale dell'UT 8.
Notizie sul luogo	

Osservazioni	Dimensione max UT in m	137	Reperti per mq	0
	Dimensione min UT in m	40		
	Area complessiva in mq	4900		
	Orientamento UT	O-E		

Primo inventario	Reperti lasciati sul luogo	Scarti di fornace	<input type="checkbox"/>
Ceramica comune acroma (8 fr./90 g); ceramica comune da fuoco (4 fr./70 g); ceramica a vernice rossa (1 fr./5 g); ceramica a vernice nera (1 fr./3 g)	Laterizi	Macine	<input type="checkbox"/>
		Dolia	<input type="checkbox"/>
		Scorie metalliche	<input type="checkbox"/>

Interpretazione

Tipologia sito

Età neolitica

Età Eneolitica

Età del Bronzo

Età Preromana

Fine IV - III sec. a.C.

II - fine I sec. a.C.

Fine IV sec. a.C.- fine età repubblicana non definibile

Età augustea - I sec. d.C.

Età medio imperiale II - III sec. d.C.

Età tardoantica IV - VI sec.d.C.

Età medievale

Extrasito

Osservazioni sito

Cronologia:

Età repubblicana

Altre UT

Altre riconoscizioni

Bibliografia

Fotografie

Disegni

Data

31/07/2020

Responsabile

Schizzo planimetrico

Numero UT	IGM	Quadrato	IGM x	IGM y	GBx	GBv	Provincia	Foggia
9	164 II NO Borgo Me		560129	4592361			Comune	Manfredo

Località	Blocco	Acque di superficie
Masseria Pedone- Onoranza		Canale propezio a circa 950 m a NO dell'UT
Carta tecnica	Foto aeree	Carta catastale

Strade	Andamento del terreno
Strada Provinciale 73 immediatamente a S dell'UT	Terreno pianeggiante

Descrizione del suolo	Utilizzazione	Seminativo	Vegetazione	nessuna
Campo battuto di colore grigiastro con scarsa presenza di materiale lapideo sulla superficie del terreno	Quota minima	29	Quota massima	30
	Visibilità	2	Ricognizione	Sistematica 5m

Descrizione del luogo	Descrizione UT
	L'UT 9 si estende lungo una superficie complessiva di circa 3.600 m ² , a circa 350 m a SO di Masseria Pedone e a N della Strada Provinciale 73, a ridosso della quale è previsto il passaggio di un tratto di cavidotto di servizio all'impianto fotovoltaico in progetto. L'area ha restituito 12 frammenti ceramici (ceramica comune acroma, ceramica comune da fuoco, ceramica comune dipinta) e un modesto numero di spezzoni di laterizi, di piccole dimensioni, che permettono di assegnare l'evidenza all'età romana generica. Va specificato che i limiti dell'evidenza di superficie potrebbero estendersi oltre quelli rilevati nel corso della ricognizione: a riguardo si precisa che, al momento delle indagini, il campo in cui ricade l'UT e quello posto immediatamente ad E dell'evidenza di superficie sono risultati sottoposti a baulatura per la preparazione dei letti di semina, e pertanto sono risultati caratterizzati da una scarsa visibilità che non è escluso possa aver condizionato la definizione effettiva dell'areale dell'affioramento dei reperti.
Notizie sul luogo	

Osservazioni	Dimensione max UT in m	96	Reperti per mq	0
	Dimensione min UT in m	41		
	Area complessiva in mq	3600		
	Orientamento UT	O-E		

Primo inventario	Reperti lasciati sul luogo	Scarti di fornace	<input type="checkbox"/>
Ceramica comune acroma (2 fr.); ceramica comune da fuoco (5 fr.); ceramica comune dipinta (5 fr.)	Laterizi	Macine	<input type="checkbox"/>
		Dolia	<input type="checkbox"/>
		Scorie metalliche	<input type="checkbox"/>

Interpretazione

Tipologia sito

Età neolitica

Età Eneolitica

Età del Bronzo

Età Preromana

Fine IV - III sec. a.C.

II - fine I sec. a.C.

Fine IV sec. a.C.- fine età repubblicana

Età augustea - I sec. d.C.

Età medio imperiale II - III sec. d.C.

Età tardoantica IV - VI sec.d.C.

Età medievale

Extrasito

Osservazioni sito

Cronologia:

età romana

Altre UT

Altre riconoscizioni

Bibliografia

Fotografie

Disegni

Data

27/08/2020

Responsabile

Schizzo planimetrico

11. Tabelle dei reperti

UT 1		
Territorio comunale: Foggia		
Località: Posta da Piede		
Classe ceramica	Numero frammenti	Peso in grammi
Ceramica d'impasto	4	126
Ceramica d'impasto impressa/incisa	2	88
Ceramica d'impasto brunita	10	211
Ceramica d'impasto brunita impressa/incisa (dec. Rocker)	2	47
Ceramica stile Masseria la Quercia	1	15
TOTALE	19	487
Industria litica	7	
CRONOLOGIA		
<ul style="list-style-type: none"> • Neolitico antico 		
NOTE		

UT 2		
Territorio comunale: Foggia		
Località: Faraniello		
Classe ceramica	Numero frammenti	Peso in grammi
Ceramica comune acroma	2	10
Ceramica comune da fuoco	5	33
Ceramica a vernice nera	1	3
Anfore	3	187
Lucerne	2	4
TOTALE	13	237
CRONOLOGIA		
<ul style="list-style-type: none"> • Età romana 		
NOTE		

UT 3		
Territorio comunale: Foggia Località: Gaveta - Gavetella		
Classe ceramica	Numero frammenti	Peso in grammi
Ceramica d'impasto	10	311
Ceramica d'impasto impressa/incisa	4	346
Ceramica d'impasto brunita	5	61
Ceramica d'impasto brunita impressa/incisa	4	74
TOTALE	23	792
CRONOLOGIA		
<ul style="list-style-type: none"> • Neolitico antico 		
NOTE		

UT 4		
Territorio comunale: Manfredonia (FG) Località: E Borgo Tavernola		
Classe ceramica	Numero frammenti	Peso in grammi
Ceramica comune acroma	3	42
Ceramica d'impasto	4	62
Ceramica d'impasto impressa/incisa	3	115
Ceramica d'impasto brunita	5	94
Ceramica d'impasto brunita impressa/incisa	1	26
Ceramica comune da fuoco	3	12
Ceramica a vernice nera	1	5
TOTALE	20	356
Industria litica	2	
CRONOLOGIA		
<ul style="list-style-type: none"> • Neolitico/età romana 		
NOTE		

UT 5		
Territorio comunale: Manfredonia (FG)		
Località: SP 73- Poderi de Leone		
Classe ceramica	Numero frammenti	Peso in grammi
Ceramica d'impasto	47	700
Ceramica d'impasto impressa/incisa	1	13
Ceramica comune acroma	10	152
Ceramica comune dipinta	4	194
Ceramica a vernice nera	1	2
Terra Sigillata Africana	1	5
TOTALE	64	1.066
Industria litica	4	
Vetro	1	
CRONOLOGIA		
<ul style="list-style-type: none"> • Neolitico – età romana 		
NOTE		

UT 6		
Territorio comunale: Manfredonia (FG)		
Località: Onoranza Valle – Pod. de Leone		
Classe ceramica	Numero frammenti	Peso in grammi
Ceramica d'impasto	26	301
Ceramica d'impasto brunita	9	120
Ceramica comune acroma	2	66
TOTALE	37	487
CRONOLOGIA		
<ul style="list-style-type: none"> • Neolitico 		
NOTE		

UT 7		
Territorio comunale: Manfredonia (FG)		
Località: SP 73 – Onoranza Valle		
Classe ceramica	Numero frammenti	Peso in grammi
Ceramica comune acroma	8	133
Ceramica d'impasto	7	70
Ceramica comune da fuoco	7	60
Ceramica da fuoco steccata	10	133
Ceramica comune dipinta	10	164
Ceramica a vernice nera	1	13
Terra Sigillata Africana	3	17
Anfore	2	39
TOTALE	48	629
Laterizi decorati	2	
CRONOLOGIA		
<ul style="list-style-type: none"> • Età romana e tardoantica 		
NOTE		

UT 8		
Territorio comunale: Manfredonia (FG)		
Località: Onoranza Valle – Pod. de Leone		
Classe ceramica	Numero frammenti	Peso in grammi
Ceramica comune acroma	8	90
Ceramica comune da fuoco	4	70
Ceramica a vernice rossa	1	5
Ceramica a vernice nera	1	3
TOTALE	14	168
CRONOLOGIA		
<ul style="list-style-type: none"> • Età repubblicana 		
NOTE		

UT 9		
Territorio comunale: Manfredonia (FG) Località: Masseria Pedone- Onoranza		
Classe ceramica	Numero frammenti	Peso in grammi
Ceramica comune acroma	2	16
Ceramica comune da fuoco	5	36
Ceramica comune dipinta	5	71
TOTALE	12	123
CRONOLOGIA		
<ul style="list-style-type: none"> • Età romana 		
NOTE		

SPORADICO 1		
Territorio comunale: Foggia Località: Posta da Piede		
Classe ceramica	Numero frammenti	Peso in grammi
Ceramica comune acroma	5	81
Ceramica comune da fuoco	1	3
Ceramica a vernice nera	4	6
TOTALE	10	90
CRONOLOGIA		
<ul style="list-style-type: none"> • Età repubblicana 		
NOTE		

12. La valutazione comparata del rischio archeologico

Alla luce dei risultati sopra esposti relativi alle indagini di ricognizione sistematica condotte direttamente sul campo e delle ulteriori fasi della ricerca realizzate (censimento dei siti noti nel territorio e indagini di aerofotografia archeologica), si presenta di seguito una valutazione del rischio di impatto delle opere in progetto sul patrimonio archeologico del territorio preso in esame, articolata per gradi.

La valutazione del rischio di seguito esposta è stata formulata sulla base dell'analisi comparata dei risultati delle indagini di spoglio della bibliografia scientifica di riferimento, dell'analisi di fotografie aeree disponibili e del lavoro di ricognizione sistematica condotta direttamente sul campo.

Tale valutazione è stata strutturata tenendo conto, in particolare, di quanto indicato all'Allegato 03_Circolare 01-2016 DG-AR, con particolare riferimento alla TAVOLA DEI GRADI DI POTENZIALE/RISCHIO ARCHEOLOGICO.

A riguardo è opportuno evidenziare che la determinazione dei vari gradi di rischio archeologico è strettamente connessa alla ponderazione dell'impatto delle opere in progetto sul patrimonio archeologico (interferenze dirette, assenza di interferenze dirette, prossimità di evidenze archeologiche alle aree di progetto), valutato anche in rapporto alla complessità dei dati acquisiti e all'affidabilità delle informazioni raccolte. Si pensi, in tal senso, alle difficoltà di geolocalizzare con precisione quei siti noti da bibliografia di cui si dispone di dati spaziali nella sola forma puntale. Nel caso della ricognizione di superficie, invece, non possono non considerarsi fattori importanti quali l'impatto delle ispezioni autoptiche pregresse già condotte nell'area e i valori di visibilità dei terreni registrati al momento delle indagini sul campo, potenzialmente connessi anche a fenomeni di erosione e/o di accumulo, con conseguenti possibili difficoltà di lettura, localizzazione e interpretazione delle possibili evidenze archeologiche di superficie; è inoltre noto come i fattori connessi alla "formazione" dell'evidenza di superficie sfuggano ad una valutazione del tutto oggettiva del processo: resta infatti difficile ponderare l'effetto distruttivo dei cicli di lavori agricoli quali arature e fresature che, pur consentendo di riportare alla luce possibili tracce di evidenze archeologiche nelle forme di affioramenti di reperti connotati da differenti livelli di densità, non contribuiscono a determinare l'effettiva possibilità di conservazione nel sottosuolo delle stratigrafie orizzontali e verticali residuali, la cui natura e la cui consistenza, in assenza di indagini diagnostiche di approfondimento e/o di scavi archeologici mirati, restano di più difficile

comprensione: a titolo esemplificativo, non è certo che ad una distribuzione di superficie ad alta densità di frammenti ceramici corrisponda necessariamente l'esistenza di emergenze archeologiche nel sottosuolo. La valutazione del grado di rischio, inoltre, essendo formulata anche sulla base di ricerche non solo di superficie ma anche di remote sensing, deve considerare, in particolare, il rapporto tra il posizionamento delle opere in progetto e i dati acquisiti sulla localizzazione delle evidenze archeologiche considerate e, dunque, il margine di errore che può derivare dalle sovrapposizioni fra le planimetrie di progetto e la cartografia di riferimento.

Dal punto di vista della resa grafica, nelle tavole allegate relativa alla valutazione del rischio (TAV. 6.1, TAV. 6.2, TAV. 6.3, TAV. 6.4), per facilità di lettura, è stata utilizzata una scala di colori relativi ai vari gradi di rischio. Per rendere dal punto di vista grafico i vari gradi di rischio, sono state campite le aree analizzate, comprese quelle in cui ricadono le diverse evidenze archeologiche segnalate (UUTT, anomalie aerofotografiche, siti noti) con i rispettivi colori assegnati per ciascun grado di rischio, secondo una scala cromatica riportata negli elaborati grafici di riferimento.

Tutto ciò premesso, sulla scorta degli esiti dello studio archeologico condotto, si valutano i seguenti gradi di rischio, come meglio di seguito specificato:

- **RISCHIO MEDIO-ALTO**

Si esprime un grado di rischio medio-alto per le seguenti aree, come di seguito meglio indicato:

- AREA DELL'UT 1/ anomalia aerofotografica n. 1 (UR 12) (Tav.6.1)

*L'UT 1 è stata individuata a circa 600 m a S di Tratturo Castiglione e a circa 180 m a S di Posta da Piede, in corrispondenza del settore nord-occidentale del **blocco nord-orientale dell'area dell'impianto in progetto** (area sottocampo installazione pannelli 7); si specifica, a tal proposito, che la sola porzione meridionale dell'unità topografica interessa l'area delle opere in progetto (nello specifico, l'UT interessa l'area del locale di servizio, un tratto di cavidotto interno MT di circa 140 m, l'area di una cabina di campo ed un tratto di cavidotto interno MT di circa 23 m che da essa si diparte, un tratto di strada di circa 145 m), immediatamente a sud della strada esistente che si sviluppa a S di Posta da Piede, per una superficie di circa 11.757 m².*

L'evidenza di superficie è costituita complessivamente da 19 frammenti di ceramica d'impasto distribuiti su una superficie complessiva pari a circa 23.000 m²; il campione ceramico individuato e raccolto è composto, nel dettaglio, da frammenti di ceramica d'impasto, di ceramica d'impasto con decorazioni impresse/incise, di ceramica d'impasto brunita, di ceramica d'impasto brunita con decorazioni impresse/incise e da un solo frammento di ceramica attribuibile alla facies di Masseria La Quercia: la tipologia dei reperti sopra descritti permetterebbe verosimilmente di ascriverli ad una fase antica del Neolitico.

Si rileva, inoltre, la quasi totale corrispondenza dell'areale rilevato nel corso delle ricerche sul campo con l'area interessata dalla presenza di anomalie aerofotografiche (**scheda traccia n.1**); si specifica, inoltre, che il settore nord-orientale dell'area interessata dalle evidenze aerofotografiche, al momento della ricognizione sul campo, presentava un grado di visibilità nullo a causa della presenza di colture orticole in fase di maturazione.

- AREA DELL'UT 4/anomalia aerofotografica n. 3/sito noto FG1 (UR 69) (Tav. 6.2)

L'UT 4 si estende su una superficie di circa 17.550 m² immediatamente a S della Strada Provinciale 73, a circa 570 m ad E di Borgo Tavernola, a circa 15 m a S dell'area interessata dal passaggio di un **tratto di cavidotto esterno MT** di servizio all'impianto in progetto di circa 212 m. L'area è caratterizzata dalla presenza di alcuni spezzoni di laterizi e di pochi frammenti di ceramica comune acroma e da fuoco, di ceramica a vernice nera, oltre ad un numero maggiore di frammenti di ceramica d'impasto, alcuni dei quali presentano una decorazione impressa e incisa. Il dato acquisito sul campo è inoltre confermato dall'analisi aerofotografica, nell'ambito della quale sono state riconosciute anomalie di carattere archeologico (**scheda traccia n.3**) riconducibili a tratti di fossati e a compounds di un villaggio neolitico, che parzialmente si sovrappongono all'areale dell'UT 4. È inoltre verosimile ricondurre l'evidenza di superficie al sito noto **FG1** (villaggio neolitico), localizzato in maniera puntiforme a N della Strada Provinciale 73.

- **RISCHIO MEDIO**

Si esprime un grado di rischio medio per le seguenti aree, come di seguito meglio indicato:

- AREA DELL'UT 2 (UR 3, UR 4) (Tav.6.1)

L'areale occupato dall'**UT 2** è stato riconosciuto a circa 420 m a S di Tratturo Castiglione e a circa 550 m a SO di Posta da Piede, nel settore nord-occidentale del **blocco nord-occidentale dell'area dell'impianto in progetto** (aree sottocampi installazione pannelli 0 e 3), interessando inoltre l'area occupata da un tratto di circa 95 m di strada in progetto. Si tratta di un areale sviluppato su una superficie di circa 6.000 m², in corrispondenza della quale sono stati riconosciuti spezzoni di laterizi, perlopiù di piccole e medie dimensioni (tra cui frammenti di cippi e di tegole con aletta), frammisti ad un numero minore di frammenti di ceramica (13 frammenti complessivi) attribuibili alle classi della ceramica comune acroma e da fuoco, della ceramica a vernice nera, delle anfore (tra le quali è presente un probabile orlo di spatheion), delle lucerne (tra le quali si distingue un frammento di Terra Sigillata Africana).

L'evidenza di superficie è interpretabile come area insediativa tipologicamente non meglio definibile di età romana.

- AREA DELL'UT 3 (UR 56, UR 57) (Tav.6.2)

L'evidenza di superficie definita **UT 3** è stata individuata immediatamente a N e a S della Strada Comunale 17, lungo la quale si sviluppa un **tratto di cavidotto esterno MT** di servizio all'impianto in progetto di circa 65 m, a circa 630 m a NO di Borgo Tavernola.

In corrispondenza dell'areale rilevato nel corso delle indagini, di circa 2.500 m², sono stati riconosciuti e raccolti 23 frammenti di ceramica d'impasto (ceramica d'impasto, ceramica d'impasto con decorazioni impresse/incise, ceramica d'impasto brunita, ceramica d'impasto brunita con decorazioni impresse/incise) riconducibili verosimilmente alla presenza di un insediamento di età neolitica.

Si rileva la presenza di materiale anche a S della strada, in un campo caratterizzato da uno scarso grado di visibilità a causa della presenza sulla superficie del terreno di stoppie residuali della mietitura.

- AREA DELL'UT 5/sito noto FG25/UT 6/sito noto MAN9 (UR 72, UR 79) (Tav.6.2)

L'area dell'**UT 5 (sito noto FG25)** è stata individuata a circa 230 m ad O dei Poderi de Leone, a N della Strada Provinciale 73, a ridosso della quale è previsto il passaggio di un **tratto di cavidotto esterno MT** di servizio all'impianto in progetto di lunghezza pari a 250 m. L'area,

che occupa una superficie totale di circa 31.500 m², ha restituito una discreta quantità di reperti (64 frammenti complessivi), tra i quali si segnala la presenza prevalente di frammenti di ceramica d'impasto, associata a frammenti di ceramica comune acroma e da fuoco, di ceramica comune dipinta e di ceramica a vernice nera. La tipologia del materiale rinvenuto, ed in particolare la presenza di frammenti di ceramica d'impasto, permette di ascrivere l'evidenza ad età neolitica; gli ulteriori e residuali frammenti sono invece riferibili all'età romana. L'evidenza di superficie è con ogni probabilità da porre in connessione con l'**UT 6**, localizzata a circa 70 m ad E dell'**UT 5**, per la ravvicinata distanza tra le due aree e per la parziale analogia dei rispettivi materiali rinvenuti. Va evidenziata, inoltre, la possibile connessione dell'**UT 5** e della limitrofa **UT 6** con il sito noto **MAN9**, riferibile ad un villaggio neolitico individuato mediante aerofotointerpretazione, localizzato in maniera puntiforme a circa 120 m a N dell'**UT 6**.

Con particolare riferimento all'area dell'**UT 6**, essa è stata riconosciuta immediatamente ad O dei Poderi de Leone, a N della Strada Provinciale 73, lungo la quale è previsto il passaggio di un **tratto di cavidotto** di servizio all'impianto fotovoltaico in progetto di lunghezza complessiva pari a circa 175 m. Su una superficie di circa 9.800 m² sono stati rinvenuti numerosi frammenti di ceramica d'impasto, dei quali è stata operata una selezione al momento della raccolta, verosimilmente ascrivibili ad età neolitica.

- AREA DELL'UT 7/sito noto FG2 (UR 73, UR 74) (Tav.6.2)

L'area dell'**UT 7** (circa 22.800 m²) è stata individuata a circa 50 m a S della Strada Provinciale 73, a ridosso della quale si sviluppa un **tratto di cavidotto** esterno MT di servizio all'impianto in progetto di lunghezza complessiva pari a circa 200 m, in corrispondenza di un lievissimo rialzo del terreno. Sono stati riconosciuti spezzoni di laterizi, tra i quali si segnalano alcuni frammenti contrassegnati da decorazioni lineari, di coppi e di tegole con aletta, e 48 fr. di reperti ceramici, tra cui si evidenziano frammenti di ceramica comune acroma e da fuoco, di ceramica a vernice nera, di ceramica comune dipinta, Terra Sigillata Africana ed anfore. La tipologia del materiale rinvenuto e le caratteristiche del suo spargimento sulla superficie del terreno permettono di porre in connessione l'evidenza con la presenza di un insediamento rurale di età romana e tardoantica. I frammenti di ceramica d'impasto qui rinvenuti sono presumibilmente da collegare al sito noto **FG2** (villaggio

neolitico), localizzato in maniera puntiforme a circa 100 m a O rispetto all'evidenza di superficie.

- AREA DELL'UT 8/sito noto MAN12 (UR 87) (Tav. 6.2)

L'UT 8 (sito noto MAN12) è localizzata a O dei Poderi de Leone, immediatamente a N della Strada Provinciale 73, a ridosso della quale è previsto il passaggio di un **tratto di cavidotto esterno MT** di servizio all'impianto in progetto di lunghezza pari a circa 150 m. In corrispondenza dell'area, che si estende su una superficie di circa 4.900 m², sono stati rinvenuti pochi spezzoni di laterizi, molto frammentari, e 14 frammenti di ceramica comune acroma e da fuoco, di ceramica a vernice nera e a vernice rossa. Sulla base dei dati acquisiti, resta difficile fornire un'interpretazione tipologica puntuale dell'evidenza di superficie che, tenuto conto dei dati provenienti dallo studio del materiale, è riferibile cronologicamente all'età repubblicana. Si segnala che sporadici reperti sono stati rinvenuti anche lungo il lato opposto della SP 73, immediatamente a S dell'areale dell'UT 8.

- AREA DELL'UT 9/sito noto MAN13 (UR 94) (Tav. 6.3)

L'UT 9 (sito noto MAN13) si estende lungo una superficie complessiva di circa 3600 mq, a circa 350 m a SO di Masseria Pedone e a N della Strada Provinciale 73, a ridosso della quale è previsto il passaggio di un **tratto di cavidotto esterno MT** di servizio all'impianto fotovoltaico in progetto di lunghezza complessiva pari a circa 100 m. L'area ha restituito 12 frammenti ceramici (ceramica comune acroma, ceramica comune da fuoco, ceramica comune dipinta) e un modesto numero di spezzoni di laterizi, di piccole dimensioni, che permettono di assegnare l'evidenza all'età romana generica. Va specificato che i limiti dell'evidenza di superficie potrebbero estendersi oltre quelli rilevati nel corso della ricognizione: a riguardo si precisa che, al momento delle indagini, il campo in cui ricade l'UT e quello posto immediatamente ad E dell'evidenza di superficie sono risultati sottoposti a baulatura per la preparazione dei letti di semina e, pertanto, essi sono risultati caratterizzati da una scarsa visibilità che non è escluso possa aver condizionato la definizione effettiva dell'areale dell'affioramento dei reperti.

- AREA DELLO SPORADICO 1 (UR 7) (Tav. 6.1)

L'area dello Sporadico 1 è localizzata a circa 550 m a S di Tratturo Castiglione e a circa 280 m a SO di Posta da Piede, nel settore centro-orientale del **blocco occidentale dell'area dell'impianto in progetto** (aree sottocampi installazione pannelli 5 e 6), interessando un tratto di cavidotto interno MT in progetto di circa 60 m. L'evidenza di superficie, che occupa un areale di circa 7.000 m², è costituita dalla presenza rada e quasi esclusiva di frammenti ceramici, ascrivibili alle classi della ceramica comune acroma, della ceramica comune da fuoco e della ceramica a vernice nera. Sulla base dei dati acquisiti nell'ambito del lavoro sul campo non è possibile fornire un'interpretazione tipologica dell'evidenza, ascrivibile ad età romana repubblicana.

- AREA SITO NOTO FG19 (Tav. 6.1)

L'estremo settore centro-orientale del **blocco nord-occidentale dell'impianto in progetto** (aree sottocampi installazione pannelli 8 e 9) risulta contiguo al sito noto **FG19**, identificato con un villaggio neolitico localizzato in maniera puntiforme e riconosciuto su base aerofotografica.

- **RISCHIO BASSO**

Si esprime un grado di **RISCHIO BASSO** per tutte le ulteriori aree in cui ricadono tutte le evidenze archeologiche sopra non indicate nell'ambito dei gradi di rischio **MEDIO-ALTO** e **MEDIO**.

Si precisa che, in assenza di interferenze con evidenze archeologiche note/edite o con anomalie aerofotografiche, il rischio basso è stato esteso anche alle aree/UR indagate risultate inaccessibili o il cui grado di visibilità di superficie è risultato scarso o nullo al momento delle ricognizioni sistematiche condotte sul campo.

In riferimento ai rapporti delle opere in progetto con la viabilità antica e la rete tratturale nota nell'area di interesse, si rimanda a quanto indicato nel Cap. 3 della presente relazione.

TAV. 6.1 Rischio archeologico

Regio Tratturello Foggia-Castiglione

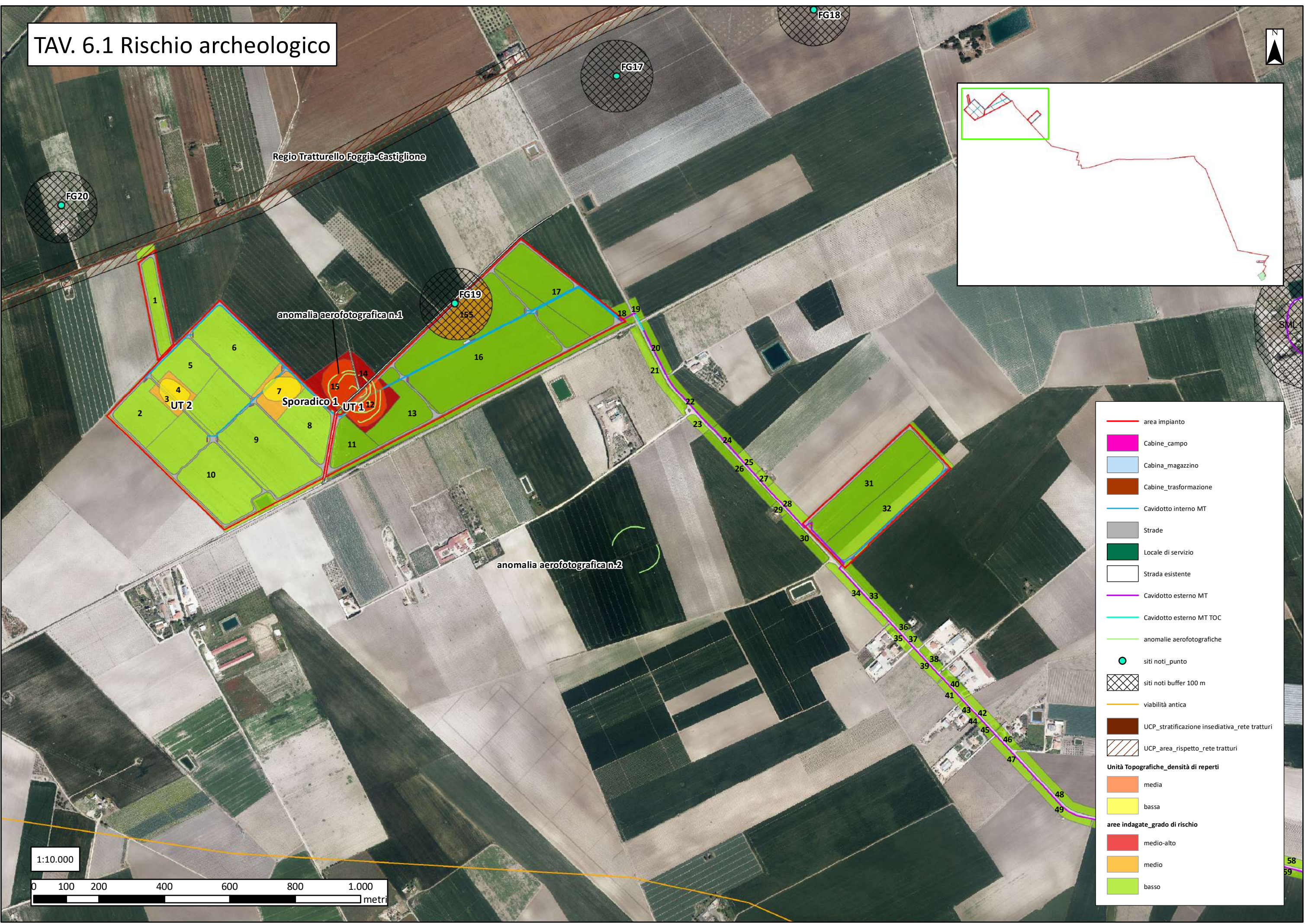
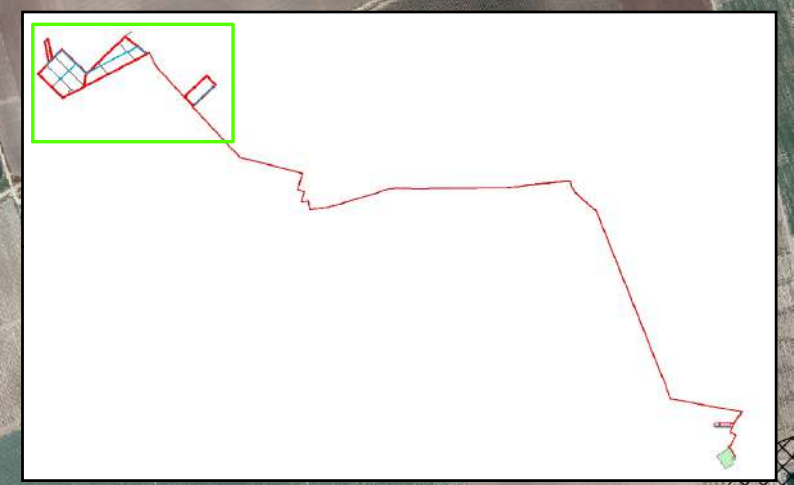

- area impianto
- Cabine_campo
- Cabina_magazzino
- Cabine_trasformazione
- Cavidotto interno MT
- Strade
- Locale di servizio
- Strada esistente
- Cavidotto esterno MT
- Cavidotto esterno MT TOC
- anomalie aerofotografiche
- siti noti_punto
- siti noti buffer 100 m
- viabilità antica
- UCP_stratificazione insediativa_rete tratturi
- UCP_area_rispetto_rete tratturi
- Unità Topografiche_densità di reperti**
- media
- bassa
- aree indagate_grado di rischio**
- medio-alto
- medio
- basso

1:10.000

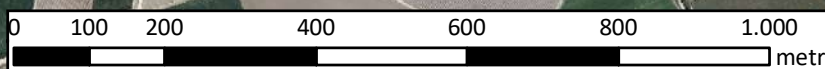

TAV. 6.2 Rischio archeologico



Regio Braccio Candellaro-Cervaro

Regio Tratturello Foggia-Versentino

anomalia aerofotografica n.3

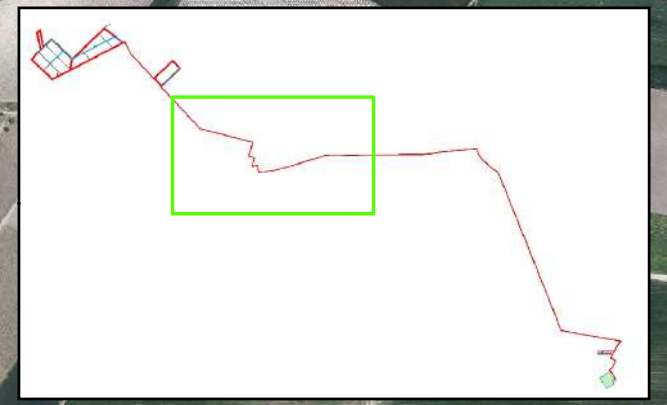

- Cavidotto esterno MT
- Cavidotto esterno MT TOC
- anomalie aerofotografiche
- siti noti_punto
- siti noti_poligono
- siti noti buffer 100 m
- viabilità antica
- UCP_stratificazione insediativa_rete tratturi
- UCP_area_rispetto_rete tratturi
- Unità Topografiche_densità di reperti**
- media
- bassa
- aree indagate_grado di rischio**
- medio-alto
- medio
- basso

TAV. 6.3 Rischio archeologico



anomalia aerofotografica n.4

Regio Tratturello Foggia-Versentino

MAN8

UT9-MAN13

91 92 93 94 95 96 97 98 99 100 101 102 103 104 105 106 107 108 109 110 111 112 113 114 115 116 117 118 119 120 121 122 123 124 125 126 127 128 129

- Cavidotto esterno MT
- Cavidotto esterno MT TOC
- anomalie aerofotografiche
- siti noti_punto
- siti noti_poligono
- viabilità antica
- UCP_stratificazione insediativa_rete tratturi
- UCP_area_rispetto_rete tratturi
- Unità Topografiche_densità di reperti**
- bassa
- aree indagate_grado di rischio**
- medio
- basso

1:10.000

0 100 200 400 600 800 1.000 metri

TAV. 6.4 Rischio archeologico

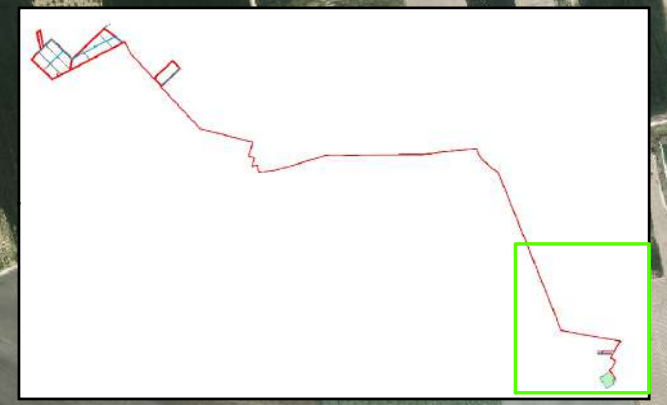

- Cavidotto esterno MT
- Cavidotto esterno MT TOC
- Cavidotto esterno AT
- SSE_condivisa
- SSE_condivisa_OPDE
- SSE_condivisa_altri_operatori
- SSE_condivisa_Strada
- ▨ Stazione Terna
- anomalie aerofotografiche
- siti noti_punto
- viabilità antica
- ▨ UCP_stratificazione insediativa_rete tratturi
- ▨ UCP_area_rispetto_rete tratturi
- aree indagate_grado di rischio
- basso



anomalia aerofotografica n.5
MAN1

13. Bibliografia

- Alvisi G. 1970, *La viabilità romana della Daunia*, Bari.
- Brown K. A. 2001-2003, *Aerial Archaeology of the Tavoliere. The Italian Air Photographic Record and the Riley Archive*, in *Accordia Research Papers*, vol. 9, 2001-2003, 123-146.
- Calò Mariani M.S. 1998 (ed.), *Capitanata medievale*, Foggia.
- Jones G.D.B. 1987, *Apulia. Neolithic Settlement in the Tavoliere*, Londra.
- Martin J.-M. 1993, *La Pouille du VIe au XIIe siècle*, Roma.
- Schmiedt G. 1989, *Atlante aerofotografico delle sedi umane in Italia. III*, Firenze.
- Silvestrini M. 2005, *Le città della Puglia romana. Un profilo sociale*, Bari.
- Tinè S. 1983, *Passo di Corvo e la civiltà neolitica del Tavoliere*, Genova.
- Tunzi A.M. 2015, *Venti del Neolitico*, Foggia.
- Volpe G. 1990, *La Daunia nell'età della romanizzazione*, Bari.
- Volpe G. 1996, *Contadini, pastori e mercanti nell'Apulia tardoantica*, Bari.
- Volpe G., Romano A.V., Goffredo R. 2004, *Il "progetto Valle del Celone": ricognizione, aerofotografia, GIS*, in Buora M., Santoro S. (a cura di), *Progetto Dürres, Atti del II e del III Incontro Scientifico, Antichità Altoadriatiche, LVIII*, 181- 220.

14. Elenco delle fotografie

14.1 Fotografie aeree

N° FOTO	DESCRIZIONE FOTO
1	Anomalie aerofotografiche individuate a S di Posta da Piede su base ortofoto 2000.
2	Restituzione grafica delle anomalie aerofotografiche (in giallo) individuate a S di Posta da Piede su base ortofoto 2000.
3	Restituzione grafica delle anomalie aerofotografiche (in giallo) individuate a S di Posta da Piede in relazione alle opere in progetto (area impianto in rosso) su base ortofoto 2000.
4	Anomalia aerofotografica individuata a O della SC17 su base ortofoto 2004.
5	Restituzione grafica dell'anomalia aerofotografica (in giallo) individuata a O della SC17 su base ortofoto 2004.
6	Restituzione grafica dell'anomalia aerofotografica (in giallo) individuata a O della SC17 in relazione alle opere in progetto (area impianto in rosso, cavidotto in viola).
7	Anomalie aerofotografiche individuate a S della SP73 su base ortofoto 2004.
8	Restituzione grafica delle anomalie aerofotografiche (in giallo) individuate a S della SP73 in relazione alle opere in progetto (cavidotto esterno in verde).
9	Anomalie aerofotografiche individuate a E di Podere Cecchettani su base ortofoto 2004.
10	Restituzione grafica delle anomalie aerofotografiche individuate a E di Podere Cecchettani (in verde).
11	Restituzione grafica delle anomalie aerofotografiche (in giallo) individuate a E di Pod. Cecchettani in relazione alle opere in progetto (cavidotto esterno in verde e celeste).
12	Restituzione grafica delle anomalie aerofotografiche visibili sulle coperture aerofotografiche esaminate (in blu).
13	Anomalie aerofotografiche individuate a SO di Panetteria del Conte (in giallo) in relazione alle opere in progetto su base ortofoto 2016.

14.2 Fotografie dei reperti

N° FOTO	DESCRIZIONE FOTO
1	Reperti rinvenuti nell'area dell'UT 1: frammenti di ceramica d'impasto, ceramica d'impasto impressa/incisa, ceramica d'impasto brunita, ceramica d'impasto brunita impressa/incisa, industria litica in selce.
2	Reperti rinvenuti nell'area dell'UT 2: frammenti di ceramica comune

	acroma e da fuoco, lucerne, ceramica a vernice nera, anfore).
3	Reperti rinvenuti nell'area dell'UT 3: frammenti di ceramica d'impasto, di ceramica d'impasto con decorazioni impresse/incise, di ceramica d'impasto brunita, di ceramica d'impasto brunita con decorazioni impresse/incise.
4	Reperti rinvenuti nell'area dell'UT 4: frammenti di ceramica comune acroma e da fuoco, ceramica a vernice nera, ceramica d'impasto, ceramica d'impasto impressa/incisa, industria litica, ceramica d'impasto brunita, ceramica d'impasto brunita impressa/incisa.
5	Reperti rinvenuti nell'area dell'UT 5: frammenti di ceramica d'impasto, ceramica d'impasto impressa/incisa, industria litica, ceramica comune acroma, ceramica comune dipinta, ceramica a vernice nera, Terra Sigillata, Africana, vetro.
6	Reperti rinvenuti nell'area dell'UT 6: frammenti di ceramica comune acroma, ceramica d'impasto, ceramica d'impasto brunita.
7	Reperti rinvenuti nell'area dell'UT 7: frammenti di ceramica d'impasto, industria litica, laterizi decorati, ceramica comune acroma, ceramica da fuoco comune e steccata, ceramica a vernice nera, Terra Sigillata Africana, ceramica comune dipinta.
8	Reperti rinvenuti nell'area dell'UT 8: frammenti di ceramica comune acroma e da fuoco, ceramica a vernice nera, ceramica comune dipinta.
9	Reperti rinvenuti nell'area dell'UT 9: frammenti di ceramica comune acroma e da fuoco, ceramica comune dipinta.
10	Reperti rinvenuti nell'area dello Sporadico 1: frammenti di ceramica comune acroma, ceramica comune da fuoco, ceramica a vernice nera.

14.3 Fotografie dei luoghi e delle Unità Topografiche

N° FOTO	DESCRIZIONE FOTO
1	Area ricognita interessata dalla realizzazione del blocco orientale dell'area impianto in progetto a SSE di Posta da Piede vista da N.
2	Area ricognita interessata dalla realizzazione del blocco orientale dell'area impianto in progetto a SSE di Posta da Piede vista da O.
3	Area ricognita interessata dalla realizzazione del blocco orientale dell'area impianto in progetto a SSE di Posta da Piede vista da O.
4	Area ricognita interessata dalla realizzazione del blocco orientale dell'area impianto in progetto a SSE di Posta da Piede vista da O.
5	Area dell'UT 1.
6	Area ricognita interessata dalla realizzazione del blocco orientale dell'area impianto in progetto a SSE di Posta da Piede vista da E.
7	Area ricognita interessata dalla realizzazione del blocco orientale dell'area impianto in progetto a SSE di Posta da Piede vista da O.
8	Area ricognita interessata dalla realizzazione del blocco occidentale dell'area impianto in progetto a SO di Posta da Piede vista da S.
9	Area ricognita interessata dalla realizzazione del blocco occidentale

	dell'area impianto in progetto a SO di Posta da Piede vista da N.
10	Area ricognita interessata dalla realizzazione del blocco occidentale dell'area impianto in progetto a SO di Posta da Piede vista da S.
11	Strada esistente tra il blocco occidentale e quello orientale dell'area impianto in progetto.
12	Area ricognita interessata dalla realizzazione del blocco occidentale dell'area impianto in progetto.
13	Area ricognita interessata dalla realizzazione del blocco occidentale dell'area impianto in progetto a SO di Posta da Piede vista da N.
14	Area ricognita interessata dalla realizzazione del blocco occidentale dell'area impianto in progetto a SO di Posta da Piede vista da S.
15	Area dell'UT 2.
16	Tegola frammentaria rinvenuta nell'area dell'UT 2.
17	Area ricognita interessata dalla realizzazione del blocco occidentale dell'area impianto in progetto a SO di Posta da Piede.
18	Area dello Sporadico 1.
19	Area ricognita interessata dalla realizzazione del blocco occidentale dell'area impianto in progetto a SO di Posta da Piede.
20	Area ricognita interessata dalla realizzazione del blocco occidentale dell'area impianto in progetto a SO di Posta da Piede.
21	Area ricognita interessata dalla realizzazione del blocco dell'area impianto in progetto localizzato a S di Tratturo Castiglione vista da N.
22	Area ricognita interessata dalla realizzazione del blocco dell'area impianto in progetto localizzato a S di Tratturo Castiglione vista da N.
23	Area ricognita interessata dalla realizzazione del blocco dell'area impianto in progetto localizzato a S di Tratturo Castiglione vista da S.
24	Area ricognita interessata dal passaggio di un tratto di cavidotto esterno di servizio all'impianto in progetto a ridosso della SC17.
25	Area ricognita interessata dal passaggio di un tratto di cavidotto esterno di servizio all'impianto in progetto a ridosso della SC17.
26	Area caratterizzata da scarsa visibilità a O della SC17, oltre la linea ferroviaria.
27	Area ricognita su entrambi i lati della SC17, a ridosso della quale si sviluppa un tratto di cavidotto esterno di servizio all'impianto in progetto.
28	Area caratterizzata da scarsa visibilità interessata dalla realizzazione del settore meridionale del blocco dell'area impianto localizzato a E della SC17.
29	Area ricognita interessata dalla realizzazione del settore settentrionale del blocco dell'area impianto localizzato a E della SC17 vista da OSO.
30	Area ricognita interessata dalla realizzazione del settore settentrionale del blocco dell'area impianto localizzato a E della SC17 vista da ENE.
31	Area ricognita su entrambi i lati della SC17 a ridosso della quale si sviluppa un tratto di cavidotto esterno di servizio all'impianto in progetto.
32	SC17 a ridosso della quale si sviluppa un tratto di cavidotto esterno di servizio all'impianto in progetto.
33	Area ricognita su entrambi i lati della SC17, a ridosso della quale si sviluppa un tratto di cavidotto esterno di servizio all'impianto in progetto.

34	Area dell'UT 3 a N della SC 17.
35	Frammenti di ceramica d'impasto rinvenuti nell'area dell'UT 3.
36	Area dell'UT 3 a S della SC17.
37	Area ricognita su entrambi i lati della SP76, a ridosso della quale si sviluppa un tratto di cavidotto esterno di servizio all'impianto in progetto.
38	Area interessata dal passaggio di un tratto di cavidotto esterno di servizio all'impianto in progetto nei pressi di Borgo Tavernola.
39	Area ricognita interessata dal passaggio di un tratto di cavidotto esterno di servizio all'impianto in progetto nei pressi di Borgo Tavernola.
40	Area ricognita interessata dal passaggio di un tratto di cavidotto esterno di servizio all'impianto in progetto nei pressi di Borgo Tavernola.
41	Area ricognita su entrambi i lati della SP73, a ridosso della quale si sviluppa un tratto di cavidotto esterno di servizio all'impianto in progetto.
42	Area dell'UT 4 a S della SP73.
43	Area dell'UT 5 a N della SP73
44	Materiale archeologico visibile in superficie nell'area dell'UT 5.
45	Area dell'UT 6 a N della SP73.
46	Frammenti di ceramica d'impasto rinvenuti nell'area dell'UT 6.
47	Area dell'UT 7 a S della SP73.
48	Area dell'UT 7 a S della SP73.
49	Area dell'UT 8 a N della SP 73 in località Onoranza Valle.
50	Materiale archeologico visibile in superficie nell'area dell'UT 8.
51	Area ricognita su entrambi i lati della SP73, a ridosso della quale si sviluppa un tratto di cavidotto esterno di servizio all'impianto in progetto.
52	Area dell'UT 9 a N della SP73.
53	Area ricognita su entrambi i lati della SP73, a ridosso della quale si sviluppa un tratto di cavidotto esterno di servizio all'impianto in progetto, nei pressi di Masseria Pedone.
54	Area ricognita su entrambi i lati della SP72, a ridosso della quale si sviluppa un tratto di cavidotto esterno di servizio all'impianto in progetto, nei pressi di Masseria Cutino.
55	Area ricognita su entrambi i lati della SP72, a ridosso della quale si sviluppa un tratto di cavidotto esterno di servizio all'impianto in progetto.
56	Area ricognita su entrambi i lati della SP72, a ridosso della quale si sviluppa un tratto di cavidotto esterno di servizio all'impianto in progetto.
57	Strada Provinciale 72 interessata dal passaggio del cavidotto esterno di servizio all'impianto in progetto nei pressi del ponte sul Torrente Cervaro.
58	Area ricognita su entrambi i lati della SP72, a ridosso della quale si sviluppa un tratto di cavidotto esterno di servizio all'impianto in progetto.
59	Area ricognita su entrambi i lati della SP72, a ridosso della quale si sviluppa un tratto di cavidotto esterno di servizio all'impianto in progetto.
60	Area ricognita su entrambi i lati della SP72, a ridosso della quale si sviluppa un tratto di cavidotto esterno di servizio all'impianto in progetto.
61	Incrocio della SP72 con la SP70 (via del Mare), a ridosso della quale si sviluppa l'ultimo tratto di cavidotto esterno di servizio all'impianto in progetto verso la stazione elettrica Terna.

62	SP70 (via del Mare), a ridosso della quale si sviluppa l'ultimo tratto di cavidotto esterno di servizio all'impianto in progetto verso la stazione elettrica Terna.
63	Area interessata dal passaggio di un tratto di cavidotto verso l'area della sottostazione.
64	Area ricognita interessata dalla realizzazione della sottostazione elettrica.
65	Strada di servizio interessata dal passaggio del tratto finale di cavidotto esterno verso la stazione elettrica di raccolta esistente in località Macchia Rotonda.
66	Strada di servizio interessata dal passaggio del tratto finale di cavidotto esterno verso la stazione elettrica di raccolta esistente in località Macchia Rotonda.
67	Strada di servizio interessata dal passaggio del tratto finale di cavidotto esterno verso la stazione elettrica di raccolta esistente in località Macchia Rotonda.
68	Stazione elettrica Terna.