

STUDIO DI IMPATTO AMBIENTALE

**Realizzazione di un Parco Agrivoltaico
di potenza nominale pari a 40 MWp
denominato "PORTO TORRES"
sito nel Comune di Porto Torres**

Località "Strada Vicinale Rio d'Ottava"

PROPONENTE:



Energia Pulita Italiana s.r.l.

Rev00		Data ultima elaborazione: 24/03/2022	
Redatto	Formattato	Verificato	Approvato
Dott. Agr. P. Vasta	Ing. A. Palmisano	Dott. Agr. P. Vasta	ENERLAND ITALIA s.r.l.
Codice Elaborato		Oggetto	
PTTORRES-IAR01		STUDIO DI IMPATTO AMBIENTALE	

TEAM ENERLAND:

Dott. Agr. Patrick VASTA
Ing. Annamaria PALMISANO
Dott.ssa Nausica RUSSO
Ing. Emanuele CANTERINO
Dott. Claudio BERTOLLO

GRUPPO DI LAVORO:

Dott. Agr. Gavino BELLU
Geol. Nicola DEMURTAS
Arch. Orazio SCALIA
Musarte Soc. Coop
Ing. Fabio Massimo CALDERARO
Ing. Vincenzo BUTTAFUOCO
Dott. Biol. Agnese Elena Maria CARDACI
Ing. Gianluca VICINO



INDICE

1. PREMESSA.....	0
1.1 Soggetto proponente.....	2
1.2 Area di intervento.....	3
1.3 Agro voltaico.....	8
1.4 Metodologia di studio.....	9
2. QUADRO DI RIFERIMENTO PROGRAMMATICO	12
2.1 Piani e programmi internazionali e nazionali	12
2.1.1 Agenda ONU 2030	12
2.1.2 Quadro normativo europeo in materia di energia e clima	16
2.1.3 Il PNIEC e il Piano per la transizione ecologica	18
2.1.4 Piano Nazionale di Ripresa e Resilienza (PNRR)	22
2.1.5 Normativa nazionale di riferimento	31
2.2 Pianificazione territoriale e ambientale.....	35
2.2.1 Codice dei beni culturali e del paesaggio (D. Lgs. 42/2004)	35
2.2.2 Analisi del sito rispetto ai vincoli paesaggistico-ambientale, archeologico ed architettonico (D. Lgs. 42/2004).....	39
2.2.3 Rete Natura 2000: SIC, ZPS e ZSC	43
2.3 Programmazione regionale.....	46
2.3.1 PEARS 2030.....	46
2.3.2 Piano di tutela delle acque PTA	51
2.3.2.1 Caratterizzazione climatica.....	52
2.3.2.2 Piano di Assetto Idrogeologico (P.A.I.) e Piano di gestione del rischio alluvioni	54
2.3.3 Analisi del rischio idrogeologico.....	56
2.3.4 Piano Paesaggistico regionale.....	61
2.4 Pianificazione provinciale e comunale di riferimento	64

2.4.1	Piano urbanistico provinciale	64
2.4.2	Piano Regolatore Generale di Porto Torres	70
2.5	Potenziali criticità riscontrate	73

3. QUADRO DI RIFERIMENTO PROGETTUALE 74

3.1	Finalità del progetto	76
3.2	Situazione attuale	77
3.3	Descrizione alternative progetto	78
3.3.1	Alternative di localizzazione	78
3.3.2	Alternative progettuali	79
3.3.2.1	Metodo di valutazione	81
3.3.3	Alternativa "zero"	82
3.4	Descrizione del progetto e dimensionamento dell'impianto	83
3.4.1	Caratteristiche dei moduli fotovoltaici	85
3.4.2	Inverter e trasformatore	86
3.4.3	Stazione SE TERNA	88
3.4.4	Stima della produzione energetica dell'impianto	89
3.5	Fase di costruzione dell'impianto	90
3.5.1	Realizzazione impianto agrivoltaico	90
3.5.2	Mezzi ed attrezzatura da impiegare in fase di cantiere	92
3.5.2.1	Messa in cantiere	92
3.5.2.2	Viabilità di impianto	93
3.5.2.3	Regolarizzazione superfici area di impianto	94
3.5.2.4	Recinzioni	94
3.5.2.5	Impianto antintrusione e videosorveglianza	96
3.5.2.6	Cavidotto	97
3.6	Fase di esercizio	98

3.7	Dismissione del progetto e ripristino ambientale	99
3.8	Energia prodotta annualmente.....	102
3.9	Interazioni con l'ambiente.....	103
3.9.1	Occupazione di suolo.....	103
3.9.2	Impiego di risorse idriche	103
3.9.3	Impiego di risorse elettriche.....	104
3.9.4	Scavi.....	104
3.9.5	Traffico indotto dalla realizzazione del progetto	104
3.9.6	Gestione dei rifiuti	105
3.9.7	Emissioni in atmosfera in fase di cantiere	106
3.9.8	Emissioni in atmosfera in fase di dismissione.....	109
3.9.9	Emissione acustiche	111
3.9.10	Inquinamento luminoso	112

4. QUADRO DI RIFERIMENTO AMBIENTALE 113

4.1	Atmosfera.....	115
4.1.1	Analisi dello stato attuale.....	116
4.1.1.1	<i>Caratteri climatologi generali e precipitazioni</i>	<i>116</i>
4.1.1.2	<i>Precipitazioni</i>	<i>117</i>
4.1.1.3	<i>Caratteristiche climatiche</i>	<i>118</i>
4.1.1.4	<i>Vento.....</i>	<i>119</i>
4.1.2	Analisi del potenziale impatto	122
4.1.2.1	<i>Atmosfera.....</i>	<i>122</i>
4.1.2.2	<i>Precipitazioni</i>	<i>122</i>
4.1.2.3	<i>Temperature.....</i>	<i>123</i>
4.1.2.4	<i>Vento.....</i>	<i>123</i>
4.2	Ambiente idrico.....	124

4.2.1	Inquadramento e analisi dello stato attuale.....	124
4.2.2	Analisi dell'impatto potenziale.....	125
4.3	Suolo e sottosuolo.....	126
4.3.1	Inquadramento e analisi stato di fatto.....	126
4.3.1.1	<i>Uso del suolo.....</i>	<i>126</i>
4.3.1.2	<i>Consumo di suolo.....</i>	<i>129</i>
4.3.1.3	<i>Inquadramento geologico e geomorfologico.....</i>	<i>132</i>
4.3.2	Analisi dell'Impatto Potenziale.....	137
4.4	Biodiversità, flora e fauna.....	146
4.4.1	Inquadramento dello stato di fatto.....	147
4.4.1.1	<i>Flora.....</i>	<i>147</i>
4.4.1.2	<i>Fauna.....</i>	<i>147</i>
4.4.1.3	<i>Valutazione ecologica ed ambientale dei biotipi – Corine Biotipes.....</i>	<i>148</i>
4.4.2	Analisi dell'Impatto Potenziale.....	156
4.5	Rumore.....	159
4.5.1	Inquadramento e analisi stato di fatto.....	159
4.5.2	Analisi dell'Impatto Potenziale.....	161
4.6	Paesaggio e patrimonio.....	162
4.6.1	Inquadramento e analisi stato di fatto.....	162
4.6.2	Analisi dell'Impatto Potenziale.....	163
4.7	Polveri.....	165
4.7.1	Analisi del Potenziale Impatto.....	165
4.8	Traffico.....	166
4.8.1	Inquadramento ed analisi dello stato di fatto.....	166
4.8.2	Analisi dell'Impatto Potenziale.....	166
4.9	Valutazione economica e ricadute socio-occupazionali.....	167

5.	STIMA DEGLI IMPATTI.....	169
5.1	Fase di cantiere.....	170
5.2	Fase di esercizio	174
5.3	Piano di monitoraggio ambientale	178
5.4	Cumulo cartografico	180
5.4.1	Impianti esistenti	182
6.	MISURE DI MITIGAZIONE E INTERVENTI DI COMPENSAZIONE	188
6.1	Fase di costruzione.....	189
6.1.1	Atmosfera.....	189
6.1.2	Rumore	189
6.1.3	Impatto visivo e luminoso	190
6.2	Fase di esercizio	191
6.2.1	Rumore	191
6.2.2	Impatto visivo e paesaggistico	192
7.	CONCLUSIONI	195
8.	INDICE DELLE FIGURE	198
9.	INDICE DELLE TABELLE.....	201

1. PREMESSA

La presente relazione è inerente allo “Studio di Impatto Ambientale” - (redatto ai sensi dell’art. 22 del D.lgs. 152/06 e successive modifiche ed integrazioni), inerente al progetto per la realizzazione di un impianto agri-voltaico costituito da tracker monoassiali e relative opere connesse (infrastrutture impiantistiche e civili), ubicato in Sardegna, nel Comune di Porto Torres, con potenza pari a 40 MWp. L’area occupata dalle strutture sarà complessivamente pari a 20,23 ettari, su circa 65 ettari totali.

L’impianto è soggetto al rilascio di Autorizzazione Unica, ai sensi dell’art. 12 comma 3 del d.lgs. n. 387 del 2003; il progetto proposto rientra, ai sensi dall’art. 31 comma 6 della legge n. 108 del 2021, tra quelli previsti nell’allegato II alla parte seconda del d.lgs. 152/2006 (impianti fotovoltaici per la produzione di energia elettrica con potenza complessiva superiore a 10 MW), pertanto, l’intervento è soggetto, ai sensi dell’art. 6 comma 7 (comma così sostituito dall’art. 3 del d.lgs. n. 104 del 2017) del d.lgs. 152/2006 a provvedimento di VIA (Valutazione di Impatto Ambientale).

Un parco fotovoltaico è la sintesi di un numero congruo di pannelli fotovoltaici, comunemente realizzati in materiale monocristallino, interconnessi tra loro al fine di produrre energia elettrica sfruttando l’effetto fotovoltaico. L’insieme dei pannelli viene quindi collegato a una stazione di inverter in cui l’energia elettrica viene trasformata prima di essere trasferita alla rete attraverso un sistema di linee elettriche solitamente interrate.

L’area oggetto di intervento presenta una superficie con destinazione agricola e di proprietà di soggetti privati. Il territorio è caratterizzato da un’orografia principalmente di tipo pianeggiante, posizionato ad un’altitudine media di circa 30 metri sul livello del mare.

Il presente progetto si inserisce nell’ottica di una progressiva sostituzione dei combustibili fossili quale fonte energetica e della riduzione di inquinanti atmosferici e gas clima-alteranti, secondo quanto previsto dagli accordi internazionali in materia (es. Protocollo di Kyoto).

La soluzione di connessione alla RTN qui descritta fa riferimento alla Soluzione Tecnica Minima Generale (STMG), che la Società Terna ha elaborato per l’allacciamento alla RTN, ai sensi dell’art.21 dell’allegato A alla deliberazione ARG/ELT/99/08 dell’ARERA ss.mm.ii.

Essa prevede che il parco fotovoltaico, mediante trasformatori appositi BT/AT - 0.80/36 kV (Allegato A.2 Codice di trasmissione, dispacciamento, sviluppo e sicurezza della rete di Terna – del 18/11/21), venga connesso, mediante attestazione di questi ultimi ad un'unica cabina di consegna, e da questa ad una futura stazione elettrica di smistamento (SE) 150/150 kV denominata "Fiumesanto 2", con future sezioni 150/36kV, da inserire con un doppio entra-esce sulla linea esistente RTN a 150 kV n.342 "Fiumesanto-Porto Torres" e la futura linea RTN a 150 kV "Fiumesanto-Porto Torres" prevista dal piano di sviluppo Terna.

L'esercizio dell'impianto agri-fotovoltaico come configurato nel progetto, oggetto di tale relazione, consentirà di contribuire al raggiungimento degli obiettivi stabiliti dalla politica energetica europea e nazionale, mantenendo una produzione agricola di tipo sostenibile destinata all'alimentazione umana ed animale.

Considerata la potenza complessiva dell'impianto di 40.000,00 kWp e una producibilità media annua di 73.442,00 MWh, la produzione media nei 30 anni risulta essere di circa 2.203.260 MWh. Ciò consentirà di raggiungere importanti benefici in termini di emissioni in atmosfera risparmiate, rispetto alla corrispettiva produzione di energia da combustibili fossili

Inoltre, considerando una produzione annua di 73.442.000,00 kWh si eviterà di emettere in atmosfera una quantità di CO₂ pari a 32.718.411 kg, utilizzando come fattore di conversione si è considerato il coeff. 0,4455 kgCO₂/KWh¹.

¹ ISPRA, 2019: *Fattori di emissione atmosferica di gas a effetto serra nel settore elettrico nazionale e nei principali Paesi Europei*, A. Caputo (a cura di), Roma Edizione 2019, pag. 29.

1.1 Soggetto proponente

Enerland Group è una società fondata nel 2007 a Saragozza, in Spagna, specializzata in sviluppo, costruzione, gestione e in attività di O. & M. di parchi fotovoltaici su terreni e di impianti industriali su tetti.

Tali attività vengono condotte a livello internazionale, disponendo di un organico multidisciplinare che si compone di circa 200 dipendenti, con più di 10 sedi aziendali in tutto il mondo, presenti quindi in 14 paesi.

I numeri di Enerland sono:

+400 MW installati

+800 GWh prodotti

+50 progetti in portfolio di sviluppi a livello internazionale

+20 parchi fotovoltaici costruiti

+200 impianti di autoconsumo industriale

La nostra storia:



FIGURA 1 – STORYMAP DI ENERLAND

1.2 Area di intervento

L'intera area di studio si inquadra geograficamente nel settore nord-occidentale della Sardegna e si localizza nel territorio del Comune di Porto Torres (SS), appena fuori dal centro abitato in località "Strada Vicinale Rio d'Ottava".

La zona prevista per la realizzazione dell'impianto è situata a Nord della strada vicinale su indicata da cui il tracciato dista mediamente (in linea d'aria) 150 m circa; la parte centrale dell'area di sviluppo impianto è attraversata dalla Strada Consortile denominata "Ponti Pizzinnu". L'area dista 850 m dal centro abitato di Porto Torres e 1,2 km dalla sua Zona Industriale.

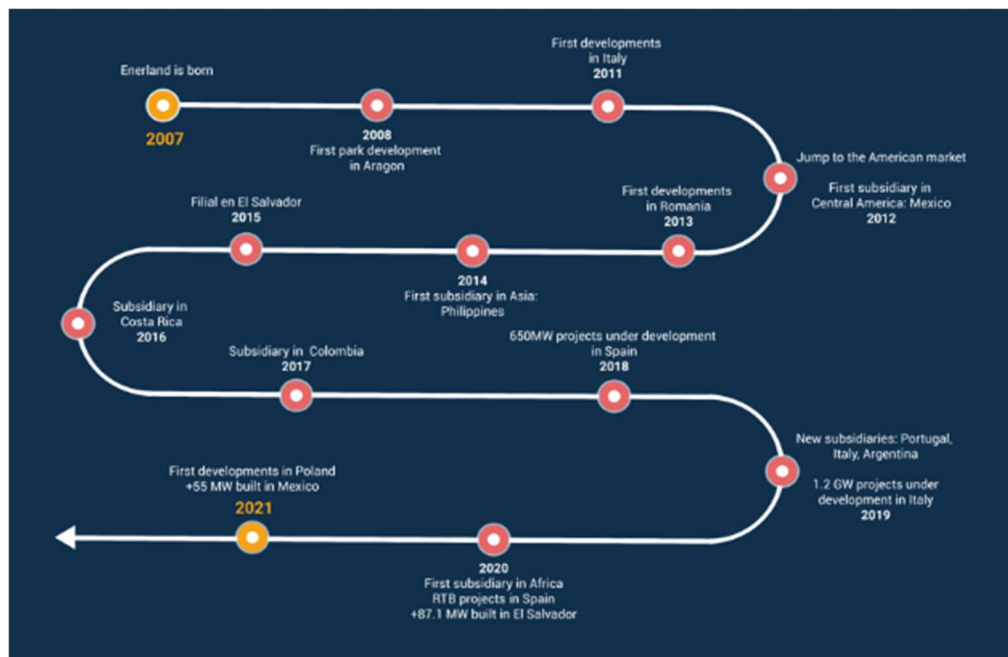
I terreni risultano catastalmente adibiti a seminativo e pascolo, caratterizzati da un andamento piano altimetrico pressoché regolare e dalla totale assenza di alberi ad alto fusto.

L'area di progetto è composta da diversi lotti di terreno e si estende per circa 65 ha complessivi. Le quote variano tra i 20 m s.l.m. e i 30 m s.l.m.

Nella Carta d'Italia (I.G.M.) in scala 1:25.000, l'area in esame ricade nel foglio n° 441 sez. III, mentre nella Cartografia Tecnica Regionale (C.T.R.) in scala 1:10.000 essa ricade nel foglio n° 441 sez. 130.

Di seguito si riportano le coordinate geografiche di un punto interno dell'area oggetto di studio e della futura Stazione Elettrica:

- AREA DI PROGETTO: LAT. 40.815925 N – LONG. 8.394405 E
- STAZIONE ELETTRICA: LAT. 40.786774 N – LONG. 8.347997 E



FIGURA 2 – AREA OGGETTO DI INTERVENTO EVIDENZIATA IN ROSSO, STAZIONE ELETTRICA E BATTERY PACK IN GIALLO E ARANCIONE

Il sito è raggiungibile da ovest dalla SS131 Carlo Felice e dalla Str. Consortile Ponti Pizzinnu da est, partendo dal centro abitato di Porto Torres. La zona è prevalentemente pianeggiante e si colloca ad una distanza di 850 m dal centro abitato di Porto Torres e a 500 m circa dalla sua Zona Industriale.

Nell'areale oggetto di studio oltre il 90% dei terreni si presenta come seminativi, ed i terreni oggetto di studio si presentano adibiti a coltivazione di cereali avvicendati leguminose e/o con pascolo.



FIGURA 3 – STRALCIO INQUADRAMENTO AREA DI PROGETTO SU BASE CTR – ESTRATTO DALL'ELABORATO CARTOGRAFICO PTTORRES-PDT02

I terreni oggetto di studio risultano censiti al Nuovo Catasto Terreni come segue:

Regione	Provincia	Comune	Foglio	Particella
Sardegna	Sassari	Porto Torres	19	32
Sardegna	Sassari	Porto Torres	19	33
Sardegna	Sassari	Porto Torres	19	35
Sardegna	Sassari	Porto Torres	19	154
Sardegna	Sassari	Porto Torres	19	151
Sardegna	Sassari	Porto Torres	18	26
Sardegna	Sassari	Porto Torres	18	27
Sardegna	Sassari	Porto Torres	18	28
Sardegna	Sassari	Porto Torres	18	353
Sardegna	Sassari	Porto Torres	19	8
Sardegna	Sassari	Porto Torres	19	330
Sardegna	Sassari	Porto Torres	19	27
Sardegna	Sassari	Porto Torres	19	140
Sardegna	Sassari	Porto Torres	19	141
Sardegna	Sassari	Porto Torres	19	312
Sardegna	Sassari	Porto Torres	19	29
Sardegna	Sassari	Porto Torres	19	193
Sardegna	Sassari	Porto Torres	19	198
Sardegna	Sassari	Porto Torres	19	1
Sardegna	Sassari	Porto Torres	19	34
Sardegna	Sassari	Porto Torres	19	36
Sardegna	Sassari	Porto Torres	19	133
Sardegna	Sassari	Porto Torres	19	491
Sardegna	Sassari	Porto Torres	18	122
Sardegna	Sassari	Porto Torres	19	192
Sardegna	Sassari	Porto Torres	19	197

Il cavidotto per il collegamento dell'impianto di produzione con la RTN Terna attraversa i comuni di Porto Torres e Sassari e sarà del tipo interrato, così come quelli interni all'area di progetto, in modo da prevedere un possibile utilizzo agronomico del terreno, mantenendolo libero da manufatti per un ampio strato.

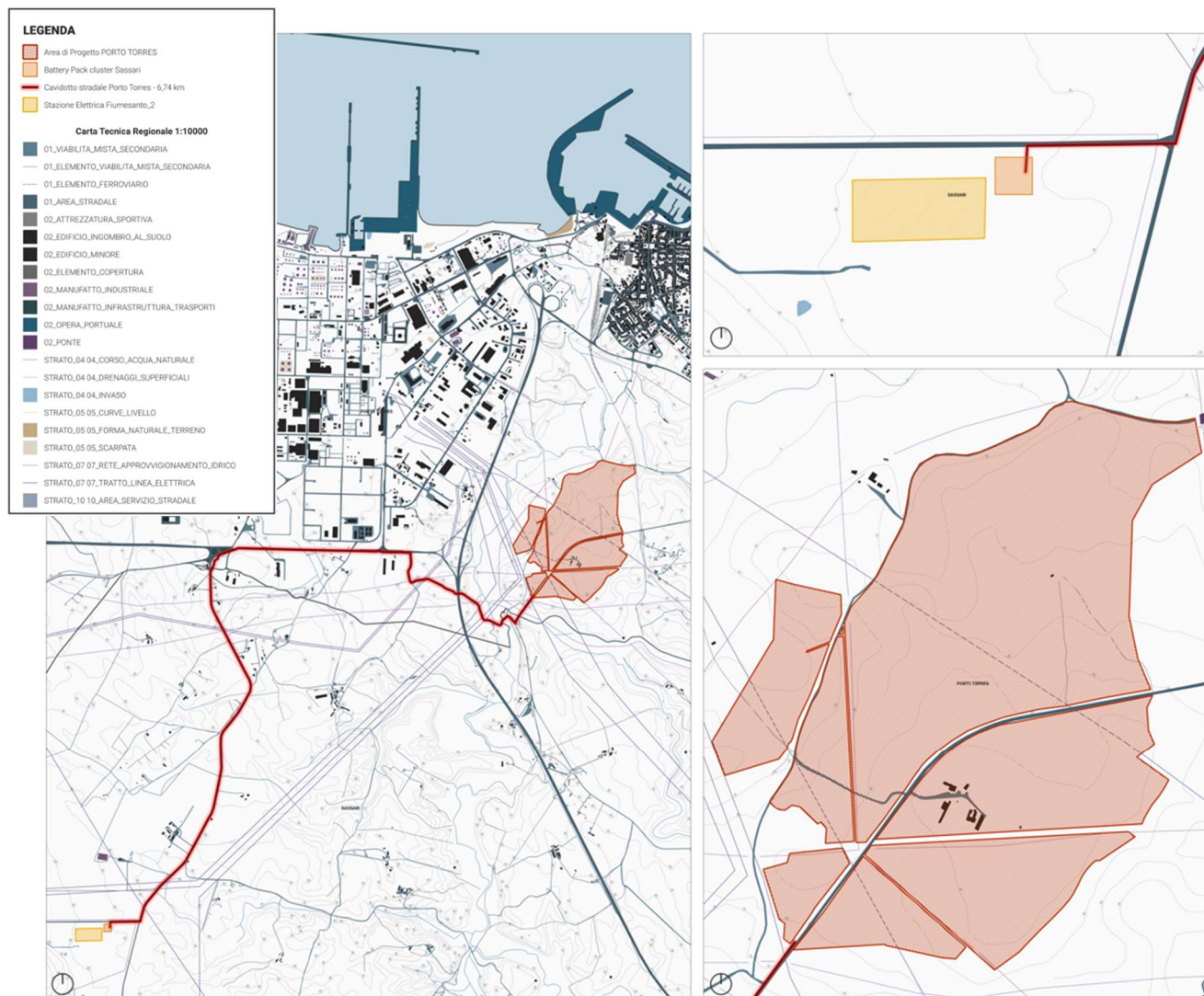
Lungo il suo percorso il tracciato incontra diverse aste fluviali, alcune di importanza maggiore come il Rio Mannu e il Rio d'Ottava, altre minori. Le modalità di attraversamento saranno tutte tramite TOC, ed a sua volta si collegherà all'area della SE Terna ubicata in agro di Sassari e censita al Foglio 41 particella 95.

1.3 Agro voltaico

Con il termine agro-fotovoltaico o agro-voltaico, (in inglese agro-photovoltaic, abbreviato APV) si indica un settore, ancora poco diffuso, caratterizzato da un utilizzo "ibrido" dei terreni agricoli tra produzione agricola e produzione di energia elettrica, attraverso l'installazione, sullo stesso terreno coltivato o adibito ad allevamento, di impianti fotovoltaici.

Nel dettaglio, gli impianti agro-fotovoltaici sono impianti che "adottino soluzioni integrative innovative con montaggio di moduli elevati da terra, anche prevedendo la rotazione dei moduli stessi, comunque in modo da non compromettere la continuità delle attività di coltivazione agricola e pastorale, anche consentendo l'applicazione di strumenti di agricoltura digitale e di precisione".

Inoltre, sempre ai sensi della su citata legge, gli impianti devono essere dotati di "sistemi di monitoraggio che consentano di verificare l'impatto sulle colture, il risparmio idrico, la produttività agricola per le diverse tipologie di colture e la continuità delle attività delle aziende agricole interessate."

I sistemi agro-fotovoltaici costituiscono un approccio strategico e innovativo per combinare il solare fotovoltaico (FV) con la produzione agricola e/o l'allevamento zootecnico e per il recupero delle aree marginali. La sinergia tra modelli di agricoltura 4.0 e l'installazione di pannelli fotovoltaici di ultima generazione potrà garantire una serie di vantaggi a partire dall'ottimizzazione del raccolto e della produzione zootecnica, sia dal punto di vista qualitativo che quantitativo, con conseguente aumento della redditività e dell'occupazione. La Missione 2, Componente 2, del PNRR ha come obiettivo principale l'implementazione di sistemi ibridi agricoltura-produzione di energia che non compromettano l'utilizzo dei terreni dedicati all'agricoltura, ma contribuiscano alla sostenibilità ambientale ed economica delle aziende coinvolte.

1.4 Metodologia di studio

Il documento viene redatto in ossequio alle modalità rappresentate dalla normativa ambientale vigente, per la cui stesura si basa sui criteri per la Verifica Ambientale identificati nell'Allegato VII alla parte seconda del D.lgs. 3 aprile 2006 n. 152 e ss.mm.ii.

Nella descrizione del progetto sono analizzati:

- a) la descrizione dell'ubicazione del progetto, anche in riferimento alle tutele e ai vincoli presenti;
- b) una descrizione delle caratteristiche fisiche dell'insieme del progetto, compresi, ove pertinenti, i lavori di demolizione necessari, nonché delle esigenze di utilizzo del suolo durante le fasi di costruzione e di funzionamento;
- c) una descrizione delle principali caratteristiche della fase di funzionamento del progetto e, in particolare, dell'eventuale processo produttivo, con l'indicazione, a titolo esemplificativo e non esaustivo, del fabbisogno e del consumo di energia, della natura e delle quantità dei materiali e delle risorse naturali impiegate (quali acqua, territorio, suolo e biodiversità);
- d) una valutazione del tipo e della quantità dei residui e delle emissioni previsti, quali, a titolo esemplificativo e non esaustivo, inquinamento dell'acqua, dell'aria, del suolo e del sottosuolo, rumore, vibrazione, luce, calore, radiazione, e della quantità e della tipologia di rifiuti prodotti durante le fasi di costruzione e di funzionamento;
- e) la descrizione della tecnica prescelta, con riferimento alle migliori tecniche disponibili a costi non eccessivi, e delle altre tecniche previste per prevenire le emissioni degli impianti e per ridurre l'utilizzo delle risorse naturali, confrontando le tecniche prescelte con le migliori tecniche disponibili.
- f) Una descrizione delle principali **alternative ragionevoli del progetto** (quali, a titolo esemplificativo e non esaustivo, quelle relative alla concezione del progetto, alla tecnologia, all'ubicazione, alle dimensioni e alla portata) prese in esame dal proponente.
- g) Una **descrizione dei fattori** riferiti alla **popolazione, salute umana, biodiversità** (quali, a titolo esemplificativo e non esaustivo, fauna e flora), **al territorio** (quale, a titolo

esemplificativo e non esaustivo, sottrazione del territorio), **al suolo** (quali, a titolo esemplificativo e non esaustivo, erosione, diminuzione di materia organica, compattazione, impermeabilizzazione), **all'acqua** (quali, a titolo esemplificativo e non esaustivo, modificazioni idrogeomorfologiche, quantità e qualità), **all'aria, ai fattori climatici** (quali, a titolo esemplificativo e non esaustivo, emissioni di gas a effetto serra, gli impatti rilevanti per l'adattamento), ai beni materiali, al patrimonio culturale, al patrimonio agroalimentare, al paesaggio, **nonché all'interazione tra questi vari fattori**.

- h) Una descrizione dei **probabili impatti ambientali rilevanti del progetto proposto**, dovuti, tra l'altro:
- 1) alla costruzione e all'esercizio del progetto, inclusi, ove pertinenti, i lavori di demolizione;
 - 2) all'utilizzazione delle risorse naturali, in particolare del territorio, del suolo, delle risorse idriche e della biodiversità, tenendo conto, per quanto possibile, della disponibilità sostenibile di tali risorse;
 - 3) all'emissione di inquinanti, rumori, vibrazioni, luce, calore, radiazioni, alla creazione di sostanze nocive e allo smaltimento dei rifiuti;
 - 4) ai rischi per la salute umana, il patrimonio culturale, il paesaggio o l'ambiente (quali, a titolo esemplificativo e non esaustivo, in caso di incidenti o di calamità);
 - 5) al cumulo con gli effetti derivanti da altri progetti esistenti e/o approvati, tenendo conto di eventuali criticità ambientali esistenti, relative all'uso delle risorse naturali e/o ad aree di particolare sensibilità ambientale suscettibili di risentire degli effetti derivanti dal progetto;
 - 6) all'impatto del progetto sul clima (quali, a titolo esemplificativo e non esaustivo, natura ed entità delle emissioni di gas a effetto serra) e alla vulnerabilità del progetto al cambiamento climatico;
 - 7) alle tecnologie e alle sostanze utilizzate. La descrizione dei possibili impatti ambientali sui fattori specificati all'articolo 5, comma 1, lettera c), del presente decreto include sia effetti diretti che eventuali effetti indiretti, secondari, cumulativi, transfrontalieri, a breve, medio e lungo termine, permanenti e temporanei, positivi e negativi del progetto.

- i) Una descrizione delle misure previste per evitare, prevenire, ridurre o, se possibile, compensare gli impatti ambientali significativi e negativi identificati del progetto e, ove pertinenti, delle eventuali disposizioni di monitoraggio;
- j) Una descrizione dei previsti impatti ambientali significativi e negativi del progetto, derivanti dalla vulnerabilità del progetto ai rischi di gravi incidenti e/o calamità che sono pertinenti per il progetto in questione.

2. QUADRO DI RIFERIMENTO PROGRAMMATICO

La presente sezione mira a verificare le risposdenze tra l'iniziativa progettuale ed una serie di strumenti di pianificazione energetica e del territorio su differenti livelli (internazionale, nazionale e locale) ritenuti di interesse e coerenti con le finalità dello studio. Per tali strumenti si analizza la tipologia di correlazione secondo il seguente schema:

Coerente	L'iniziativa progettuale soddisfa i principi e gli obiettivi del piano ed è coerente con le modalità attuative di quest'ultimo.
Compatibile	L'iniziativa progettuale soddisfa i principi e gli obiettivi del piano anche se non è previsto dallo strumento di pianificazione.
Non coerente	L'iniziativa progettuale soddisfa i principi e gli obiettivi del piano; tuttavia, si pone in contrasto con le modalità attuative di quest'ultimo.
Non compatibile	L'iniziativa progettuale è in contrasto con i principi e gli obiettivi del piano analizzato.

2.1 Piani e programmi internazionali e nazionali

2.1.1 Agenda ONU 2030

L'Agenda è un programma d'azione per le persone, il pianeta e la prosperità, con il quale viene riconosciuto l'obiettivo di eradicare la povertà in tutte le sue forme e dimensioni, attualmente la più grande sfida a livello globale e requisito imprescindibile per lo sviluppo sostenibile.

Gli Obiettivi di Sviluppo del Millennio hanno contribuito a sollevare le condizioni di vita di più di un miliardo di persone e consentito di compiere miglioramenti significativi in numerose aree. Il progresso non è stato però uguale ovunque e ha registrato ritardi, specialmente nei paesi meno sviluppati in Africa, in quelli senza sbocco sul mare e nei piccoli stati insulari in via di sviluppo, ove alcuni obiettivi non sono stati raggiunti, soprattutto in relazione alla salute della madre, del neonato e del bambino, e alla salute riproduttiva.

La nuova Agenda globale non intende, tuttavia, solo portare a compimento e incrementare gli Obiettivi di Sviluppo del Millennio: oltre a perseguire priorità come la sconfitta della fame e della povertà, la tutela della salute, la promozione dell'educazione e della

sicurezza alimentare, essa stabilisce una serie di ulteriori obiettivi economici, sociali e ambientali di carattere puntuale, che spaziano dall'agricoltura al turismo sostenibile, dall'energia alle innovazioni tecnologiche, dall'occupazione giovanile ai fenomeni migratori, dal diritto all'acqua potabile alle infrastrutture e alla sostenibilità degli insediamenti urbani, ponendo un'attenzione particolare sulla salvaguardia dei diversi ecosistemi e della biodiversità; mira, inoltre, a promuovere società più aperte, tolleranti e pacifiche e fissa, in modo articolato, le modalità per la sua attuazione, anche attraverso un deciso rafforzamento della partnership globale per lo sviluppo sostenibile.

Il carattere innovativo dell'Agenda 2030 e dei nuovi SGD's risiede proprio nel superamento dell'idea di sostenibilità come questione a carattere unicamente ambientale e nell'affermazione di una visione olistica dello sviluppo, che bilancia le sue tre dimensioni - economica, sociale ed ambientale - fornendo un modello ambizioso di prosperità condivisa in un mondo sostenibile che si incardina sulle c.d. cinque P:

- **Persone:** eliminare fame e povertà in tutte le forme e garantire dignità e uguaglianza;
- **Pianeta:** proteggere le risorse naturali e il clima del pianeta per le generazioni future
- **Prosperità:** garantire vite prospere e piene, con un progresso economico, sociale e tecnologico in armonia con la natura;
- **Pace:** promuovere società pacifiche, giuste e inclusive;
- **Partnership:** implementare l'agenda attraverso solide partnership fondate su uno spirito di rafforzata solidarietà globale.

In questo quadro, l'Agenda 2030 stabilisce obiettivi globali, indivisibili e interconnessi, che mirano a creare una prosperità condivisa su un pianeta sano, pacifico e resiliente, in cui siano assicurati il rispetto universale per i diritti dell'uomo e la sua dignità, la giustizia, l'uguaglianza e la parità tra i sessi e garantita la coesione economica, sociale e territoriale. In tal senso, l'adozione dei nuovi Obiettivi di Sviluppo Sostenibile rappresenta a pieno titolo un evento storico, atteso che per la prima volta i leader mondiali si sono impegnati in una azione comune attraverso un'agenda politica vasta, ambiziosa e universale, dal carattere fortemente trasformativo, che sottende una precisa visione globale del nostro mondo di oggi, nonché una concezione innovativa del progresso fondata sul principio fondamentale del *"leave no one behind"*.

Questo disegno è stato integrato, nello stesso anno in cui è stata adottata l'Agenda 2030, con l'approvazione di altri rilevanti accordi globali ad essa correlati: il piano d'azione di Addis Abeba della terza conferenza internazionale sul finanziamento dello sviluppo, il quadro di Sendai per la riduzione del rischio di catastrofi 2015-2030 e l'Accordo di Parigi nell'ambito della convenzione quadro delle Nazioni Unite sui cambiamenti climatici.

All'interno dell'Agenda sono stati posti 17 obiettivi e 169 traguardi. Essi sono interconnessi e indivisibili e bilanciano le tre dimensioni dello sviluppo sostenibile: la dimensione economica, sociale ed ambientale.

Di seguito si riporta una tabella con elencati gli obiettivi dell'Agenda ONU 2030:

TABELLA 1 – ELENCO OBIETTIVI AGENDA ONU 2030

Obiettivi per lo Sviluppo Sostenibile
Obiettivo 1. Porre fine ad ogni forma di povertà nel mondo
Obiettivo 2. Porre fine alla fame, raggiungere la sicurezza alimentare, migliorare la nutrizione e promuovere un'agricoltura sostenibile
Obiettivo 3. Assicurare la salute e il benessere per tutti e per tutte le età
Obiettivo 4. Fornire un'educazione di qualità, equa ed inclusiva, e opportunità di apprendimento per tutti
Obiettivo 5. Raggiungere l'uguaglianza di genere ed emancipare tutte le donne e le ragazze
Obiettivo 6. Garantire a tutti la disponibilità e la gestione sostenibile dell'acqua e delle strutture igienico-sanitarie
Obiettivo 7. Assicurare a tutti l'accesso a sistemi di energia economici, affidabili, sostenibili e moderni
Obiettivo 8. Incentivare una crescita economica duratura, inclusiva e sostenibile, un'occupazione piena e produttiva ed un lavoro dignitoso per tutti
Obiettivo 9. Costruire un'infrastruttura resiliente e promuovere l'innovazione ed una industrializzazione equa, responsabile e sostenibile
Obiettivo 10. Ridurre l'ineguaglianza all'interno di e fra le nazioni
Obiettivo 11. Rendere le città e gli insediamenti umani inclusivi, sicuri, duraturi e sostenibili
Obiettivo 12. Garantire modelli sostenibili di produzione e di consumo

Obiettivo 13. Promuovere azioni, a tutti i livelli, per combattere il cambiamento climatico*
Obiettivo 14. Conservare e utilizzare in modo durevole gli oceani, i mari e le risorse marine per uno sviluppo sostenibile
Obiettivo 15. Proteggere, ripristinare e favorire un uso sostenibile dell'ecosistema terrestre
Obiettivo 16. Promuovere società pacifiche e inclusive per uno sviluppo sostenibile
Obiettivo 17. Rafforzare i mezzi di attuazione e rinnovare il partenariato mondiale per lo sviluppo sostenibile
* Riconoscendo che la Convenzione delle Nazioni Unite sui Cambiamenti Climatici è il principale forum internazionale e intergovernativo per la negoziazione della risposta globale al cambiamento climatico

La proposta progettuale intercetta 2 dei 17 obiettivi dell'Agenda ONU 2030, trovando condivisione in 5 traguardi come meglio riportato in Tabella 2:

TABELLA 2 – OBIETTIVI E TRAGUARDI DELL'AGENDA ONU 2030 CONDIVISI DAL PROGETTO

Obiettivo 7	Assicurare a tutti l'accesso a sistemi di energia economici, affidabili, sostenibili e moderni
Traguardo 7.1	Garantire entro il 2030 accesso a servizi energetici che siano convenienti, affidabili e moderni
Traguardo 7.2	Aumentare considerevolmente entro il 2030 la quota di energie rinnovabili nel consumo totale di energia
Traguardo 7.3	Raddoppiare entro il 2030 il tasso globale di miglioramento dell'efficienza energetica
Obiettivo 13	Promuovere azioni, a tutti i livelli, per combattere il cambiamento climatico
Traguardo 13.1	Rafforzare in tutti i paesi la capacità di ripresa e di adattamento ai rischi legati al clima e ai disastri naturali
Traguardo 13.2	Integrare le misure di cambiamento climatico nelle politiche, strategie e pianificazione nazionali

Livello di correlazione del progetto con obiettivi e traguardi Agenda ONU 2030:

Coerente	L'iniziativa progettuale soddisfa i principi e gli obiettivi del piano ed è coerente con le modalità attuative di quest'ultimo.
-----------------	---

2.1.2 Quadro normativo europeo in materia di energia e clima

La Commissione europea ha adottato un pacchetto di proposte per rendere le politiche dell'UE in materia di ambiente, energia, uso del suolo, trasporti e fiscalità idonee a ridurre le emissioni nette di gas a effetto serra di almeno il 55% entro il 2030 rispetto ai livelli del 1990. Tale obiettivo è previsto dalla legge europea sul clima (Regolamento 2021/1119/UE) ed è a sua volta funzionale a trasformare l'UE in un'economia competitiva e contestualmente efficiente sotto il profilo delle risorse, che nel 2050 non genererà emissioni nette di gas a effetto serra, come indicato dal *Green Deal* europeo.

Vi è uno stretto legame tra il raggiungimento dei nuovi obiettivi climatici e di transizione energetica e la realizzazione del Piano europeo di ripresa e resilienza. Per il finanziamento del *Green Deal* sono state messe a disposizione specifiche risorse all'interno di "*Next Generation EU*" (NGEU). In particolare, almeno il 37% delle risorse finanziate attraverso il Dispositivo per la ripresa e la resilienza deve essere dedicato a sostenere, nei PNRR degli Stati membri, gli obiettivi climatici.

Tutti gli investimenti e le riforme devono rispettare il principio del "non arrecare danni significativi" all'ambiente. In tale contesto, gli obiettivi di sviluppo delle fonti rinnovabili e alternative e di efficienza energetica rivestono un ruolo centrale. Nell'ambito di NGEU, vi sono anche le risorse del Fondo speciale per una transizione giusta, finalizzato a sostenere la transizione equilibrata di quei territori degli Stati membri, individuati - dopo una interlocuzione con le Istituzioni europee - a più alta intensità di emissioni di CO₂ e con il più elevato numero di occupati nel settore dei combustibili fossili.

A livello nazionale, il Piano per la transizione ecologica (PTE), sul quale l'VIII Commissione ambiente della Camera ha espresso parere favorevole con osservazioni il 15 dicembre 2021, fornisce un quadro delle politiche ambientali ed energetiche integrato con gli obiettivi già delineati nel Piano nazionale di ripresa e resilienza (PNRR).

L'Unione europea ha definito i propri obiettivi in materia di energia e clima per il periodo 2021-2030 con il pacchetto legislativo "Energia pulita per tutti gli europei" - noto come *Winter package* o *Clean energy package*. Il pacchetto, adottato tra la fine dell'anno 2018 e l'inizio del 2019, fa seguito e costituisce attuazione degli impegni assunti con l'Accordo di Parigi e

comprende diverse misure legislative nei settori dell'efficienza energetica, delle energie rinnovabili e del mercato interno dell'energia elettrica.

Con la pubblicazione, a fine 2019, della comunicazione della Commissione "Il Green Deal Europeo" (COM (2019)640, *Communication on the European Green Deal*), l'Unione europea ha riformulato su nuove basi l'impegno ad affrontare i problemi legati al clima e all'ambiente e ha previsto un Piano d'azione finalizzato a trasformare l'UE in un'economia competitiva e contestualmente efficiente sotto il profilo delle risorse, che nel 2050 non genererà emissioni nette di gas a effetto serra. È stata riconosciuta anche la necessità di predisporre un quadro favorevole che vada a beneficio di tutti gli Stati membri e comprenda strumenti, incentivi, sostegno e investimenti adeguati ad assicurare una transizione efficiente in termini di costi, giusta, socialmente equilibrata ed equa, tenendo conto delle diverse situazioni nazionali in termini di punti di partenza.

Uno dei punti cardine del Piano è consistito nella presentazione di una proposta di legge europea sul clima, recentemente adottata in via definitiva e divenuta Regolamento 2021/1119/UE. Il Regolamento ha formalmente sancito l'obiettivo della neutralità climatica al 2050 e il traguardo vincolante dell'Unione in materia di clima per il 2030 che consiste in una riduzione interna netta delle emissioni di gas a effetto serra (emissioni al netto degli assorbimenti) di almeno il 55% rispetto ai livelli del 1990 entro il 2030.

Si tratta di un nuovo e più ambizioso obiettivo rispetto a quello che era stato inizialmente indicato per il 2030 nel Regolamento 2018/1999/UE e nel Regolamento 2018/842/UE (riduzione di almeno il 40% delle emissioni al 2030 rispetto ai valori 1990).

La neutralità climatica al 2050 e la riduzione delle emissioni al 2030 del 55% ha costituito il target di riferimento per l'elaborazione degli investimenti e delle riforme in materia di Transizione verde contenuti nei Piani nazionali di ripresa e resilienza

Livello di correlazione del progetto con obiettivi e traguardi Europei:

Coerente	L'iniziativa progettuale soddisfa i principi e gli obiettivi del piano ed è coerente con le modalità attuative di quest'ultimo.
-----------------	---

2.1.3 Il PNIEC e il Piano per la transizione ecologica

Il Piano deve comprendere una serie di contenuti definiti tra cui:

- una panoramica della procedura seguita per definire il piano stesso;
- una descrizione degli obiettivi, traguardi e contributi nazionali relativi alle cinque dimensioni dell'Unione dell'energia. Dunque, all'interno del Piano, ogni Stato membro stabilisce i contributi nazionali e la traiettoria indicativa di efficienza energetica e di fonti rinnovabili per il raggiungimento degli obiettivi dell'Unione per il 2030, nonché delinea le azioni per gli obiettivi di riduzione delle emissioni effetto serra e l'interconnessione elettrica.
- una descrizione delle politiche e misure relative ai già menzionati obiettivi, traguardi e contributi, nonché una panoramica generale dell'investimento necessario per conseguirli;
- una descrizione dello stato attuale delle cinque dimensioni dell'Unione dell'energia anche per quanto riguarda il sistema energetico, le emissioni e gli assorbimenti di gas a effetto serra nonché le proiezioni relative agli obiettivi nazionali considerando le politiche e misure già in vigore, con una descrizione delle barriere e degli ostacoli regolamentari, e non regolamentari, che eventualmente si frappongono alla realizzazione degli stessi.
- una valutazione degli impatti delle politiche e misure previste per conseguire gli obiettivi.

Nei loro PNIEC, gli Stati membri possono basarsi sulle strategie o sui piani nazionali esistenti, quali appunto, per l'Italia, la Strategia energetica nazionale - SEN 2017.

La proposta italiana di Piano Nazionale per l'Energia e il Clima per gli anni 2021-2030 viene presentata con un comunicato stampa dell'8 gennaio 2019, del Ministero dello sviluppo economico che informa dell'invio alla Commissione europea, in data 8 gennaio 2019, della stessa. Nelle tabelle che seguiranno – tratte dalla Proposta di PNIEC - sono illustrati i principali obiettivi del PNIEC al 2030, su rinnovabili, efficienza energetica ed emissioni di gas serra e le principali misure previste per il raggiungimento degli obiettivi del Piano. Gli obiettivi risultano

più ambiziosi di quelli delineati nella SEN 2017. Il comunicato stampa del MISE evidenzia che i principali obiettivi del PNIEC italiano sono:

- una percentuale di energia da FER nei Consumi Finali Lordi di energia pari al 30%, in linea con gli obiettivi previsti per il nostro Paese dalla UE;
- una quota di energia da FER nei Consumi Finali Lordi di energia nei trasporti del 21,6% a fronte del 14% previsto dalla UE;
- una riduzione dei consumi di energia primaria rispetto allo scenario PRIMES 2007 del 43% a fronte di un obiettivo UE del 32,5%;
- la riduzione dei "gas serra", rispetto al 2005, per tutti i settori non ETS del 33%, obiettivo superiore del 3% rispetto a quello previsto dall'UE.

In data 20 marzo 2019 è stato dato avvio alla consultazione pubblica sulla proposta di PNIEC.

Il 16 giugno 2019 la Commissione europea ha adottato raccomandazioni specifiche sulla Proposta di PNIEC italiana. La Commissione, in particolare, raccomanda all'Italia:

1. per quanto riguarda le fonti rinnovabili:

- a. sostenere il livello che il Paese si è fissato, con la quota del 30 % di energia da fonti rinnovabili entro il 2030, adottando politiche e misure dettagliate e quantificate che siano in linea con gli obblighi imposti dalla direttiva (UE) 2018/2001;
- b. innalzare il livello di ambizione per le fonti rinnovabili nel settore del riscaldamento e del raffrescamento, così da conseguire l'obiettivo indicativo fissato all'articolo 23 della direttiva (UE) 2018/2001;
- c. presentare misure per conseguire l'obiettivo nel settore dei trasporti fissato all'articolo 25 della direttiva 2018/2001;
- d. ridurre complessità e incertezza normativa e precisare i quadri favorevoli all'autoconsumo di energia da fonti rinnovabili e alle comunità di energia rinnovabile, in conformità degli articoli 21 e 22 della direttiva (UE) 2018/2001;

2. per quanto riguarda l'efficienza energetica:

- a. accertare che gli strumenti politici fondamentali illustrati nella proposta di PNIEC permettano risparmi adeguati anche nel periodo 2021-2030;
 - b. nel PNIEC definitivo e nelle successive relazioni intermedie, dare adeguato riscontro ai previsti aggiornamenti e miglioramenti dei regimi di sostegno e disporre un consistente potenziamento per conseguire gli obiettivi di risparmio indicati;
 - c. date le considerevoli potenzialità inesprese, continuare a operare per rafforzare le misure di efficienza energetica nell'edilizia (per gli edifici pubblici e privati, nuovi ed esistenti) e nei trasporti;
3. quanto alla sicurezza energetica:
- a. precisare le misure di diversificazione e di riduzione della dipendenza energetica, comprese le misure che consentono la flessibilità;
 - b. nel settore dell'energia elettrica, valutare l'adeguatezza delle risorse tenendo conto del contesto regionale e delle potenzialità effettive degli interconnettori e delle capacità di produzione nei paesi limitrofi;
 - c. precisare la misura in cui il previsto sviluppo nel settore del gas è compatibile con gli obiettivi di decarbonizzazione dichiarati e con il programmato abbandono graduale degli impianti termoelettrici a carbone;
 - d. fissare obiettivi, tappe e calendari chiari per la realizzazione delle riforme dei mercati dell'energia programmate, in particolare per quanto riguarda i mercati all'ingrosso del gas naturale e al dettaglio dell'energia elettrica e del gas naturale;
 - e. precisare gli obiettivi nazionali e di finanziamento per la ricerca, innovazione e competitività da raggiungere nel periodo 2021-2030, con riferimento in particolare all'Unione dell'energia, così che siano misurabili agevolmente e idonei a realizzare gli obiettivi nelle altre dimensioni del PNIEC; sostenere detti obiettivi con politiche e misure specifiche e adeguate, comprese quelle in cooperazione con altri Stati membri quali il piano strategico per le tecnologie energetiche;

Tratte dalla Proposta di Piano Nazionale Integrato per l'Energia e il Clima del 31.12.2018, si riporta la seguente tabella ritenuta significativa ai fini del presente SIA:

	Obiettivi 2020		Obiettivi 2030	
	UE	ITALIA	UE	ITALIA (PNIEC)
Energie rinnovabili (FER)				
Quota di energia da FER nei Consumi Finali Lordi di energia	20%	17%	32%	30%
Quota di energia da FER nei Consumi Finali Lordi di energia nei trasporti	10%	10%	14%	22%
Quota di energia da FER nei Consumi Finali Lordi per riscaldamento e raffrescamento			+1,3% annuo (indicativo)	+1,3% annuo (indicativo)
Efficienza energetica				
Riduzione dei consumi di energia primaria rispetto allo scenario PRIMES 2007	-20%	-24%	-32,5% (indicativo)	-43% (indicativo)
Risparmi consumi finali tramite regimi obbligatori efficienza energetica	-1,5% annuo (senza trasp.)	-1,5% annuo (senza trasp.)	-0,8% annuo (con trasporti)	-0,8% annuo (con trasporti)
Emissioni gas serra				
Riduzione dei GHG vs 2005 per tutti gli impianti vincolati dalla normativa ETS	-21%		-43%	
Riduzione dei GHG vs 2005 per tutti i settori non ETS	-10%	-13%	-30%	-33%
Riduzione complessiva dei gas a effetto serra rispetto ai livelli del 1990	-20%		-40%	
Interconnettività elettrica				
Livello di interconnettività elettrica	10%	8%	15%	10% ¹
Capacità di interconnessione elettrica (MW)		9.285		14.375

TABELLA 3 – PRINCIPALI OBIETTIVI SU ENERGIA E CLIMA DELL'UE E DELL'ITALIA AL 2020 E AL 2030. FONTE: PNIEC (GENNAIO 2020)

Livello di correlazione del progetto con obiettivi e traguardi PNIEC:

Coerente	L'iniziativa progettuale soddisfa i principi e gli obiettivi del piano ed è coerente con le modalità attuative di quest'ultimo.
-----------------	---

2.1.4 Piano Nazionale di Ripresa e Resilienza (PNRR)

Il Piano italiano prevede investimenti pari a 191,5 miliardi di euro, finanziati attraverso il Dispositivo per la Ripresa e la Resilienza, lo strumento chiave del NGEU. Il Piano prevede ulteriori 30,6 miliardi di risorse nazionali, che confluiscono in un apposito Fondo complementare finanziato attraverso lo scostamento di bilancio approvato nel Consiglio dei ministri del 15 aprile e autorizzato dal Parlamento, a maggioranza assoluta, nella seduta del 22 aprile. Il totale degli investimenti previsti per gli interventi contenuti nel Piano arriva a 222,1 miliardi di euro, a cui si aggiungono 13 miliardi del React EU. Nel complesso, il 27 per cento delle risorse è dedicato alla digitalizzazione, il 40 per cento agli investimenti per il contrasto al cambiamento climatico e più del 10 per cento alla coesione sociale.

Il Piano destina 82 miliardi al Mezzogiorno sui 206 miliardi ripartibili secondo il criterio del territorio, corrispondenti a una quota del 40%. Per una disamina più approfondita relativa a tali interventi si rinvia al tema Il Mezzogiorno nel PNRR.

Il Piano si articola in sei missioni.

La **prima missione**, "Digitalizzazione, Innovazione, Competitività, Cultura", stanziata complessivamente 49,1 miliardi – di cui 40,7 miliardi dal Dispositivo per la Ripresa e la Resilienza e 8,5 miliardi dal Fondo complementare.

La **seconda missione**, "Rivoluzione Verde e Transizione Ecologica", stanziata complessivamente 68,6 miliardi – di cui 59,4 miliardi dal Dispositivo per la Ripresa e la Resilienza e 9,1 miliardi dal Fondo complementare.

La **terza missione**, "Infrastrutture per una Mobilità Sostenibile", stanziata complessivamente 31,4 miliardi – di cui 25,4 miliardi dal Dispositivo per la Ripresa e la Resilienza e 6,06 miliardi dal Fondo complementare.

La **quarta missione**, "Istruzione e Ricerca", stanziata complessivamente 31,9 miliardi di euro – di cui 30,9 miliardi dal Dispositivo per la Ripresa e la Resilienza e 1 miliardo dal Fondo complementare.

La **quinta missione**, "Inclusione e Coesione", stanziava complessivamente 22,5 miliardi – di cui 19,8 miliardi dal Dispositivo per la Ripresa e la Resilienza e 2,7 miliardi dal Fondo complementare.

La **sesta missione**, "Salute", stanziava complessivamente 18,5 miliardi, di cui 15,6 miliardi dal Dispositivo per la Ripresa e la Resilienza e 2,9 miliardi dal Fondo.

Lo sforzo di rilancio dell'Italia delineato dal presente Piano si sviluppa intorno a tre assi strategici condivisi a livello europeo: digitalizzazione e innovazione, transizione ecologica, inclusione sociale. La digitalizzazione e l'innovazione di processi, prodotti e servizi rappresentano un fattore determinante della trasformazione del Paese e devono caratterizzare ogni politica di riforma del Piano. L'Italia ha accumulato un considerevole ritardo in questo campo, sia nelle competenze dei cittadini, sia nell'adozione delle tecnologie digitali nel sistema produttivo e nei servizi pubblici.

Recuperare questo deficit e promuovere gli investimenti in tecnologie, infrastrutture e processi digitali, è essenziale per migliorare la competitività italiana ed europea; favorire l'emergere di strategie di diversificazione della produzione; e migliorare l'adattabilità ai cambiamenti dei mercati. La transizione ecologica, come indicato dall'Agenda 2030 dell'ONU e dai nuovi obiettivi europei per il 2030, è alla base del nuovo modello di sviluppo italiano ed europeo. Intervenire per ridurre le emissioni inquinanti, prevenire e contrastare il dissesto del territorio, minimizzare l'impatto delle attività produttive sull'ambiente è necessario per migliorare la qualità della vita e la sicurezza ambientale, oltre che per lasciare un Paese più verde e una economia più sostenibile alle generazioni future. Anche la transizione ecologica può costituire un importante fattore per accrescere la competitività del nostro sistema produttivo, incentivare l'avvio di attività imprenditoriali nuove e ad alto valore aggiunto e favorire la creazione di occupazione stabile. Il terzo asse strategico è l'inclusione sociale. Garantire una piena inclusione sociale è fondamentale per migliorare la coesione territoriale, aiutare la crescita dell'economia e superare diseguaglianze profonde spesso accentuate dalla pandemia. Le tre priorità principali sono la parità di genere, la protezione e la valorizzazione dei giovani e il superamento dei divari territoriali. L'*empowerment* femminile e il contrasto alle discriminazioni di genere, l'accrescimento delle competenze, della capacità e delle prospettive occupazionali dei giovani, il riequilibrio territoriale e lo sviluppo del Mezzogiorno non sono

univocamente affidati a singoli interventi, ma perseguiti quali obiettivi trasversali in tutte le componenti del PNRR.



FIGURA 4 – ALLOCAZIONE DELLE RISORSE RRF AD ASSI STRATEGICI (PERCENTUALE SU TOTALE RRF) - FONTE WWW.GOVERNO.IT

Le Linee guida elaborate dalla Commissione Europea per l'elaborazione dei PNRR identificano le Componenti come gli ambiti in cui aggregare progetti di investimento e riforma dei Piani stessi. Ciascuna componente riflette riforme e priorità di investimento in un determinato settore o area di intervento, ovvero attività e temi correlati, finalizzati ad affrontare sfide specifiche e che rappresentino un pacchetto coerente di misure complementari. Le componenti hanno un grado di dettaglio sufficiente ad evidenziare le interconnessioni tra le diverse misure in esse proposte.

Il Piano si articola in sedici Componenti, raggruppate in sei Missioni. Queste ultime sono articolate in linea con i sei Pilastri menzionati dal Regolamento RRF e illustrati nel precedente paragrafo, sebbene la formulazione segua una sequenza e una aggregazione lievemente differente.

MISSIONE 1: Digitalizzazione, innovazione, competitività, cultura e turismo

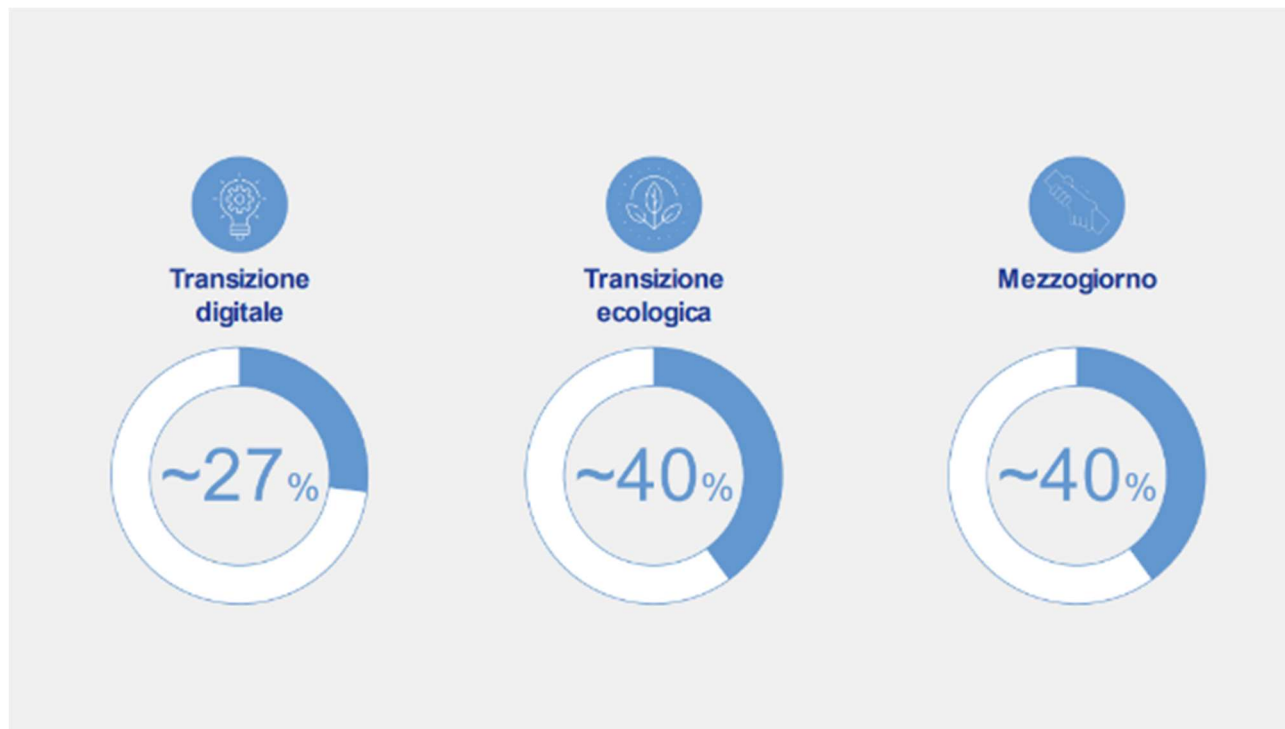
Sostiene la transizione digitale del paese, nella modernizzazione della P.A., nelle infrastrutture di comunicazione e nel sistema produttivo. Ha l'obiettivo di garantire la copertura di tutto il territorio con reti a banda larga e ultra-larga, migliorare la competitività delle filiere industriali, agevolare l'internazionalizzazione delle imprese. Investe sul rilancio di due settori che caratterizzano l'Italia: il turismo e la cultura

MISSIONE 2: Rivoluzione verde e transizione ecologica

è volta a realizzare la transizione verde ed ecologica della società e dell'economia per rendere il sistema sostenibile e garantire la sua competitività. Comprende interventi per l'agricoltura sostenibile e per migliorare la capacità di gestione dei rifiuti; programmi di investimento e ricerca per le fonti di energie rinnovabili, investimenti per lo sviluppo delle principali filiere industriali della transizione ecologica e la mobilità sostenibile. prevede inoltre azioni per l'efficientamento del patrimonio immobiliare pubblico e privato; e iniziative per il contrasto al dissesto idrogeologico, per salvaguardare e promuovere la biodiversità del territorio virgola e per garantire la sicurezza dell'approvvigionamento e la gestione sostenibile ed efficiente delle risorse idriche.

MISSIONE 3: Infrastrutture per una mobilità sostenibile

Si pone l'obiettivo di rafforzare ed estendere l'alta velocità ferroviaria nazionale e ferroviaria regionale, con una particolare attenzione Mezzogiorno. potenzia i servizi di trasporto merci secondo una logica intermodale in relazione al sistema degli aeroporti. Promuove l'ottimizzazione la digitazione del traffico aereo. punta a garantire l'interoperabilità della piattaforma logistica nazionale (PNL) per la rete dei porti.

MISSIONE 4: Istruzione e ricerca

punta a colmare le carenze strutturali, qualitative e quantitative, dell'offerta di servizi di istruzione nel nostro paese virgola in tutto il ciclo formativo. Prevede l'aumento dell'offerta di posti negli asili nido favorisce l'accesso all'università, rafforzare gli strumenti di orientamento e riforma il reclutamento e la formazione degli insegnanti. Include anche un significativo

rafforzamento dei sistemi di ricerca di base e applicata e nuovi strumenti per il trasferimento tecnologico per innalzare il potenziale di crescita.

MISSIONE 5: Coesione e inclusione

investe nelle infrastrutture sociali, rafforza le politiche attive del lavoro e sostiene il sistema duale e l'imprenditoria femminile. Migliore sistema di protezione per le situazioni di fragilità sociale ed economica, per le famiglie, per la genitorialità. Promuove inoltre il ruolo dello sport come fattore di inclusione. Un'attenzione specifica e riservata alla coesione territoriale, col rafforzamento delle zone economiche speciali e la strategia nazionale delle aree interne. Potenzia il servizio civile universale e promuove il ruolo del terzo settore nelle politiche pubbliche.

MISSIONE 6: Salute

È focalizzata su due obiettivi: il rafforzamento della prevenzione e dell'assistenza sul territorio, con l'integrazione tra servizi sanitari e sociali, e l'ammodernamento delle dotazioni tecnologiche del servizio sanitario nazionale (SSN). potenzia il fascicolo sanitario elettronico e lo sviluppo della telemedicina sostiene le competenze tecniche, digitali e manageriali del personale del sistema sanitario, oltre a promuovere la ricerca scientifica in ambito biomedico e sanitario.

Nel presente Studio si porrà un **focus sulla missione 2**: rivoluzione verde e transizione ecologica, per le quali le risorse da allocare sono schematizzate nella sottostante figura:



FIGURA 5 – COMPONENTI E RISORSE IN MILIARDI DI EURO - FONTE WWW.GOVERNO.IT

Scienza e modelli analitici dimostrano inequivocabilmente come il cambiamento climatico sia in corso, ed ulteriori cambiamenti siano ormai inevitabili: la temperatura media del pianeta è aumentata di circa 1.1 °C in media dal 1880 con forti picchi in alcune aree (es. +5 °C al Polo Nord nell'ultimo secolo), accelerando importanti trasformazioni dell'ecosistema (scioglimento dei ghiacci, innalzamento e acidificazione degli oceani, perdita di biodiversità, desertificazione) e rendendo fenomeni estremi (venti, neve, ondate di calore) sempre più frequenti e acuti. Pur essendo l'ulteriore aumento del riscaldamento climatico ormai inevitabile, è assolutamente necessario intervenire il prima possibile per mitigare questi fenomeni ed impedire il loro peggioramento su scala. Serve una radicale transizione ecologica verso la completa neutralità climatica e lo sviluppo ambientale sostenibile per mitigare le minacce a sistemi naturali e umani: senza un abbattimento sostanziale delle emissioni climatoalteranti, il riscaldamento globale raggiungerà e supererà i 3-4 °C prima della fine del secolo, causando irreversibili e catastrofici cambiamenti del nostro ecosistema e rilevanti impatti socioeconomici. Gli obiettivi globali ed europei al 2030 e 2050 (es. *Sustainable Development Goals*, obiettivi Accordo di Parigi, European Green Deal) sono molto ambiziosi. Puntano ad una progressiva e completa decarbonizzazione del sistema ('Net-Zero') e a rafforzare l'adozione di soluzioni di economia circolare, per proteggere la natura e le biodiversità e garantire un sistema alimentare equo, sano e rispettoso dell'ambiente. In particolare, per rispettare gli obiettivi di Parigi, le emissioni cumulate devono essere limitate ad un budget globale di ~600GtCO₂21, fermo restando che i tempi di recupero dei diversi ecosistemi saranno comunque molto lunghi (secoli).

Questa transizione rappresenta un'opportunità unica per l'Italia, ed il percorso da intraprendere dovrà essere specifico per il Paese in quanto l'Italia:

- ha un patrimonio unico da proteggere: un ecosistema naturale, agricolo e di biodiversità di valore inestimabile, che rappresentano l'elemento distintivo dell'identità, cultura, storia, e dello sviluppo economico presente e futuro;
- É maggiormente esposta a rischi climatici rispetto ad altri Paesi data la configurazione geografica, le specifiche del territorio, e gli abusi ecologici che si sono verificati nel tempo;

- può trarre maggior vantaggio e più rapidamente rispetto ad altri Paesi dalla transizione, data la relativa scarsità di risorse tradizionali (es., petrolio e gas naturale) e l'abbondanza di alcune risorse rinnovabili (es., il Sud può vantare sino al 30-40 per cento in più di irraggiamento rispetto alla media europea, rendendo i costi della generazione solare potenzialmente più bassi).

Tuttavia, la transizione è al momento focalizzata su alcuni settori, per esempio quello elettrico rappresenta che solo il 22% delle emissioni di CO₂ eq. (ma potenzialmente una quota superiore di decarbonizzazione, grazie ad elettrificazione diretta e indiretta dei consumi).

E soprattutto, la transizione sta avvenendo troppo lentamente, principalmente a causa delle enormi difficoltà burocratiche ed autorizzative che riguardano in generale le infrastrutture in Italia, ma che in questo contesto hanno frenato il pieno sviluppo di impianti rinnovabili o di trattamento dei rifiuti (a titolo di esempio, mentre nelle ultime aste rinnovabili in Spagna l'offerta ha superato la domanda di 3 volte, in Italia meno del 25 per cento della capacità è stata assegnata).

Il PNRR è un'occasione unica per accelerare la transizione delineata, superando barriere che si sono dimostrate critiche in passato.

La **Missione 2**, intitolata **Rivoluzione Verde e Transizione ecologica**, consiste di **4 Componenti**:

- C1. Economia circolare e agricoltura sostenibile
- C2. Energia rinnovabile, idrogeno, rete e mobilità sostenibile
- C3. Efficienza energetica e riqualificazione degli edifici
- C4 Tutela del territorio e della risorsa idrica.

Delle 4 componenti della missione 2 quella che coinvolge direttamente con il progetto del presente studio è individuata nella componente 2:



FIGURA 6 – OBIETTIVI GENERALI MISSIONE 2 COMPONENTE 2 - FONTE WWW.GOVERNO.IT

Con l'accordo di Parigi, i Paesi di tutto il mondo si sono impegnati a limitare il riscaldamento globale a 2°C, facendo il possibile per limitarlo a 1,5° C, rispetto ai livelli preindustriali. Per raggiungere questo obiettivo, l'Unione Europea attraverso lo European Green Deal (COM/2019/640) ha definito nuovi obiettivi energetici e climatici estremamente ambiziosi che richiederanno la riduzione dei gas climalteranti (*Green House Gases*, GHG) al 55 per cento nel 2030 e alla neutralità climatica nel 2050. La Comunicazione, come noto, è in via di traduzione legislativa nel pacchetto "*Fit for 55*" ed è stato anticipato dalla *Energy transition strategy*, con la quale le misure qui contenute sono coerenti. L'Italia è stato uno dei Paesi pionieri e promotori delle politiche di decarbonizzazione, lanciando numerose misure che hanno stimolato investimenti importanti (si pensi alle politiche a favore dello sviluppo rinnovabili o dell'efficienza energetica). Il PNIEC22 in vigore, attualmente in fase di aggiornamento (e rafforzamento) per riflettere il nuovo livello di ambizione definito in ambito europeo, così come la Strategia di Lungo Termine già forniscono un importante inquadramento strategico per l'evoluzione del sistema, con il quale le misure di questa

Componente sono in piena coerenza. Nel periodo 1990-2019, le emissioni totali di gas serra in Italia si sono ridotte del 19% (*Total CO₂ equivalent emissions without land use, land-use change and forestry*), passando da 519 Mt CO₂eq a 418 Mt CO₂eq. Di queste le emissioni del settore delle industrie energetiche rappresentano circa il 22%, quelle delle industrie manifatturiere il 12% con riferimento ai consumi energetici e il 8% con riferimento ai processi industriali, quelle dei trasporti il 25%, mentre quelle del civile (residenziale, servizi e consumi energetici agricoltura) rappresentano il 19% circa. Non vanno peraltro trascurate le emissioni prodotte dai rifiuti (4%) e quelle prodotte da coltivazioni ed allevamenti (7%), dal momento che queste ultime sono caratterizzati da riduzioni piuttosto contenute. La suddetta riduzione rappresenta un risultato importante, ma ancora lontano dagli obiettivi 2030 e 2050 per raggiungere i nuovi target del PNIEC in corso di aggiornamento. L'obiettivo di questa componente è di contribuire al raggiungimento degli obiettivi strategici di decarbonizzazione attraverso cinque linee di riforme e investimenti, concentrate nei primi tre settori.

Livello di correlazione del progetto con obiettivi e del PNRR:

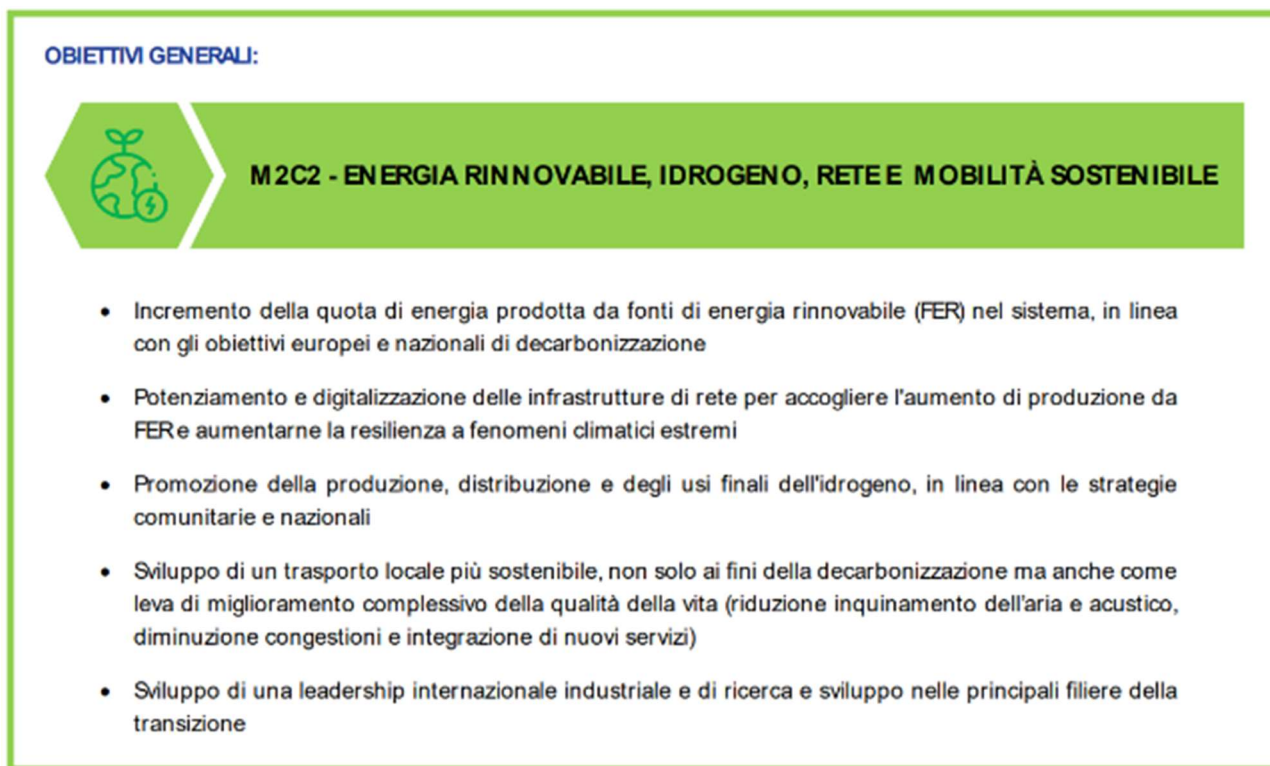
Coerente	L'iniziativa progettuale soddisfa i principi e gli obiettivi del piano ed è coerente con le modalità attuative di quest'ultimo.
-----------------	---

2.1.5 Normativa nazionale di riferimento

La legge 120/2002 ha reso esecutivo il protocollo di Kyoto, con il quale i paesi industrializzati si sono impegnati a ridurre, per il periodo 2008-2012, il totale delle emissioni di gas ad effetto serra almeno del 5% rispetto ai livelli del 1990, promuovendo lo sviluppo di forme energetiche rinnovabili. Il D.lgs. 29 dicembre 2003, n.387 ("Attuazione della direttiva 2001/77/CE relativa alla promozione dell'energia elettrica prodotta da fonti energetiche rinnovabili nel mercato interno dell'elettricità") riconosce la pubblica utilità ed indifferibilità ed urgenza degli impianti alimentati da fonti rinnovabili per i quali deve essere rilasciata da parte della Regione una Autorizzazione Unica a seguito di un procedimento unico. Per quanto attiene il mercato dei certificati verdi, introdotti con il decreto Bersani, ne viene regolamentata l'emissione attraverso il D.M. 24 ottobre 2005 "Aggiornamento delle direttive per l'incentivazione dell'energia elettrica prodotta da fonti rinnovabili ai sensi dell'articolo 11, comma 5, del decreto legislativo 16 marzo 1999, n. 79", abrogato dal successivo D.M. 18.12.2008. Il D.M. 10 settembre 2010 emanato dal Ministro dello Sviluppo Economico di concerto con il Ministro dell'Ambiente e con il Ministro per i Beni e le Attività Culturali, pubblicato sulla G.U. n. 219 del 18.09.2010 in vigore dal 02.10.2010, approva le "Linee guida per il procedimento di cui all'art. 12 del D.lgs. 29.12.2003 n. 387 per l'autorizzazione alla costruzione e all'esercizio di impianti di produzione di elettricità da fonti rinnovabili nonché linee guida tecniche per gli impianti stessi".

Il progetto in esame per le sue caratteristiche rientra nella procedura di Autorizzazione Unica.

Questo è confermato anche dalla disciplina regionale in materia di autorizzazione all'esercizio degli impianti di produzione di energia da fonti rinnovabili; con Decreto Presidenziale 48 del 18 luglio 2012 "Regolamento recante norme di attuazione dell'art. 105, comma 5 della LR 12 maggio 2010 n. 11" la Regione ha definito la disciplina per il procedimento autorizzativo ai sensi dell'art. 12 del d.lgs. 387/2003, prevedendo, in particolare, per gli impianti fotovoltaici di potenza superiore ad 1 MW, come quello in esame, l'obbligo di presentazione dell'istanza di Autorizzazione Unica.

Dette linee guida, che le Regioni e gli Enti Locali, cui è affidata l'istruttoria di autorizzazione, dovranno recepire entro 90 giorni dalla pubblicazione, contengono:

- regole per la trasparenza amministrativa dell'iter di autorizzazione;
- modalità per il monitoraggio delle realizzazioni e l'informazione ai cittadini;
- regole per l'autorizzazione delle infrastrutture connesse e in particolare delle reti elettriche;
- l'individuazione delle tipologie di impianto e modalità di installazione, per ciascuna fonte, che godono delle procedure semplificate (D.I.A. e attività edilizia libera);
- l'individuazione dei contenuti delle istanze, le modalità di avvio e di svolgimento del procedimento unico di autorizzazione;
- criteri e modalità di inserimento degli impianti nel paesaggio e sul territorio;
- modalità per coniugare esigenze di sviluppo del settore e tutela del territorio.

In particolare, al punto 17 delle Linee Guida si precisa che la non idoneità di un'area per l'installazione di impianti FER non è da intendersi come divieto, bensì come indicazione di area in cui la progettazione di "specifiche tipologie e/o dimensioni di impianti avrebbe un'elevata probabilità di esito negativo delle valutazioni in sede di autorizzazione".

Di seguito vengono presentati alcuni dei requisiti indicati dal DM alla Parte IV_ Inserimento degli impianti nel paesaggio e sul territorio, la cui sussistenza può, in generale, essere elemento per la valutazione positiva dei progetti:

Requisiti di cui al punto 16 delle Linee Guida D.M. 10/2010	Progetto in esame
a) la buona progettazione degli impianti, comprovata con l'adesione del progettista ai sistemi di gestione della qualità e ai sistemi di gestione ambientale	La società Proponente, per la redazione di tutti gli elaborati specifici per l'avvio del procedimento autorizzativo, si è avvalsa della collaborazione di figure professionali esperte e abilitate, ognuna con proprie specifiche competenze. Il team tecnico coinvolto nel progetto è composto dai seguenti professionisti: - Studio di impatto ambientale: Dott. Agr. Patrick Vasta (iscrizione all'Ordine dei Dottori Agronomi e Dottori Forestali della provincia di Sassari al n.1349) - Studio di compatibilità agronomica: Dott. Agr. Gavino Bellu (iscrizione all'Ordine dei Dottori Agronomi e Dottori Forestali della provincia di Sassari al n. 817)

	<ul style="list-style-type: none"> - Studio Geologico e PMA: Dott. Geol. Nicola Demurtas (iscrizione all'Ordine dei Geologi della Regione Sardegna con il n. 606); - Studio Botanico-Naturalistico e Mitigazione ambientale: Dott.ssa Agnese Elena Maria Cardaci (iscrizione all'Ordine Nazionale dei Biologi al n. AA081058) - Progettazione tecnica ed elettrica: Ing. Emanuele Canterino (iscrizione all'Ordine degli Ingegneri di Matera n.B60)
<p>b) la valorizzazione dei potenziali energetici delle diverse risorse rinnovabili presenti nel territorio nonché della loro capacità di sostituzione delle fonti fossili. A titolo esemplificativo ma non esaustivo, la combustione ai fini energetici di biomasse derivate da rifiuti potrà essere valorizzata attuando la co-combustione in impianti esistenti per la produzione di energia alimentati da fonti non rinnovabili (es. carbone) mentre la combustione ai fini energetici di biomasse di origine agricola-forestale potrà essere valorizzata ove tali fonti rappresentano una risorsa significativa nel contesto locale ed un'importante opportunità ai fini energetico-produttivi.</p>	<p>Non pertinente con il progetto in esame.</p>
<p>c) il ricorso a criteri progettuali volti ad ottenere il minor consumo possibile del territorio, sfruttando al meglio le risorse energetiche disponibili</p>	<p>Come meglio specificato nel Quadro di Riferimento Progettuale del SIA e nei paragrafi specifici, nonché nella relazione agronomica, l'iniziativa in progetto è stata guidata dalla volontà di conciliare le esigenze impiantistico-produttive con la valorizzazione e la riqualificazione della vocazione agricola dell'area di inserimento dell'impianto.</p> <p>La superficie effettivamente occupata dai moduli fotovoltaici risulta costituire una percentuale pari a circa il 31% del totale della superficie interessata dall'iniziativa in progetto, così come la superficie occupata dalle altre opere di progetto quali strade interne all'impianto, cabine e piazzole (pari a circa il 6% del totale). Per il resto, per l'area di intervento si prevede la soluzione di praticare tra le file e sotto i pannelli la conversione dei seminativi in prato polifita permanente, con lo sfalcio del materiale previa fienagione tradizionale. Inoltre, diverse aree saranno destinate ad aree di compensazione e mitigazione, il tutto per una superficie complessiva di 35,65 ha.</p> <p>È prevista inoltre la realizzazione di una fascia colturale arborea lungo tutto il perimetro di impianto di larghezza pari a 3 m.</p>
<p>d) il riutilizzo di aree già degradate da attività antropiche, pregresse o in atto (<i>brownfield</i>), tra cui siti industriali, cave, discariche, siti contaminati, consentendo la minimizzazione di interferenze dirette e indirette sull'ambiente legate all'occupazione del suolo ed alla modificazione del suo utilizzo a scopi produttivi, con particolare riferimento ai territori non coperti da</p>	<p>Il progetto in esame verrà realizzato ottimizzando al massimo le strutture esistenti; inoltre, non è prevista la realizzazione di nuovi tratti stradali.</p> <p>Si evidenzia come il progetto in esame si sviluppa in una porzione di territorio già industrialmente interessata dalla presenza del polo industriale di Porto Torres, oltre che da altri impianti energetici.</p>

<p>superfici artificiali o <i>greenfield</i>, la minimizzazione delle interferenze derivanti dalle nuove infrastrutture funzionali all'impianto mediante lo sfruttamento di infrastrutture esistenti e, dove necessari, la bonifica e il ripristino ambientale dei suoli e/o delle acque sotterranee.</p>	
<p>e) una progettazione legata alla specificità dell'area in cui viene realizzato l'intervento; con riguardo alla localizzazione in aree agricole, assume rilevanza l'integrazione dell'impianto nel contesto delle tradizioni agroalimentari locali e del paesaggio rurale, sia per quanto attiene alla sua realizzazione che al suo esercizio;</p>	<p>Per il progetto in esame è stata prevista la soluzione di convertire i seminativi in prati migliorati di leguminose, tra le file delle strutture e sotto le stesse, unitamente a diverse aree di compensazione e mitigazione costituite da specie arbustive ed arboree autoctone e/o storicizzate, per un'estensione totale di 58,5 ha.</p>
<p>16.4: Nell'autorizzare progetti localizzati in zone agricole caratterizzate da produzioni agroalimentari di qualità e/o di particolare pregio rispetto al contesto paesaggistico culturale, deve essere verificato che l'insediamento e l'esercizio dell'impianto non comprometta o interferisca negativamente con le finalità perseguite dalle disposizioni in materia di sostegno nel settore agricolo, con particolare riferimento alla valorizzazione delle tradizioni agroalimentari locali, alla tutela della biodiversità, così come del patrimonio culturale e del paesaggio rurale</p>	<p>L'area interessata dal progetto ricade in area agricola a ridosso dell'area industriale e non è interessata da colture di pregio e tipiche dell'agricoltura mediterranea; il progetto non compromette la vocazione agricola del territorio dal momento che si inserisce come una sorta di "zona cuscinetto" tra il centro abitato e il vicino polo industriale andando a mitigare in qualche modo l'impatto che lo stesso ha sulla vicina cittadina di Porto Torres; nel dettaglio, l'assetto fondiario, agricolo e culturale e dei caratteri strutturanti del territorio, sarà convertito in conseguenza dell'installazione ed esercizio dell'impianto fotovoltaico, prevedendo oltre alla conversione di parte dei seminativi interposti tra le strutture dell'impianto fotovoltaico stesso, in prati migliorati di leguminose, con lo sfalcio del materiale previa fienagione tradizionale anche diverse aree che verranno destinate ad aree di compensazione e mitigazione che, insieme alle aree libere da interventi, occuperanno una superficie complessiva di 61,33 ha.</p>
<p>16.5: Eventuali misure di compensazione per i Comuni potranno essere eventualmente individuate secondo le modalità e in riferimento agli impatti negativi non mitigabili.</p>	<p>Come meglio specificato nella sezione della stima degli impatti, il progetto in esame non comporterà impatti negativi non mitigabili. La Società concorderà con il Comune le misure compensative in accordo ai principi dell'Allegato 2 al DM 10/09/2010.</p>

2.2 Pianificazione territoriale e ambientale

2.2.1 Codice dei beni culturali e del paesaggio (D. Lgs. 42/2004)

Il Decreto Legislativo n. 42 del 22 gennaio 2004 ("Codice dei Beni Culturali e del Paesaggio, ai sensi dell'Art. 10 della Legge 6 Luglio 2002, n. 137"), modificato e integrato dal D.lgs. n. 156 del 24 marzo 2006 e dal D.lgs. n. 62 del marzo 2008 (per la parte concernente i beni culturali) e dal D.lgs. n. 157 del 24 marzo 2006 e dal D.lgs. n. 63 del marzo 2008 (per quanto concerne il paesaggio), rappresenta il codice unico dei beni culturali e del paesaggio. Il D.lgs. 42/2004 recepisce la Convenzione Europea del Paesaggio e costituisce il punto di confluenza delle principali leggi relative alla tutela del paesaggio, del patrimonio storico ed artistico:

- la Legge n. 1089 del 1° giugno 1939 ("Tutela delle cose d'interesse artistico o storico");
- la Legge n. 1497 del 29 giugno 1939 ("Protezione delle bellezze naturali");
- la Legge n. 431 del 8 agosto 1985, "recante disposizioni urgenti per la tutela delle zone di particolare interesse ambientale".

Il principio su cui si basa il D.lgs. 42/2004 è "la tutela e la valorizzazione del patrimonio culturale". Tutte le attività concernenti la conservazione, la fruizione e la valorizzazione del patrimonio culturale devono essere svolte in conformità della normativa di tutela. Il "patrimonio culturale" è costituito sia dai beni culturali sia da quelli paesaggistici, le cui regole per la tutela, fruizione e valorizzazione sono fissate: per i beni culturali, nella Parte Seconda (Titoli I, II e III, Articoli da 10 a 130); per i beni paesaggistici, nella Parte Terza (Articoli da 131 a 159).

Il Codice definisce quali beni culturali (Art. 10):

- le cose immobili e mobili che presentano interesse artistico, storico, archeologico, o etnoantropologico, sia di proprietà pubblica che privata (senza fine di lucro);
- le raccolte di musei, pinacoteche, gallerie e altri luoghi espositivi di proprietà pubblica;
- gli archivi e i singoli documenti pubblici e quelli appartenenti ai privati che rivestano interesse storico particolarmente importante;
- le raccolte librerie delle biblioteche pubbliche e quelle appartenenti a privati di eccezionale interesse culturale;

- le cose immobili e mobili, a chiunque appartenenti, che rivestono un interesse particolarmente importante a causa del loro riferimento con la storia politica, militare, della letteratura, dell'arte e della cultura in genere, ovvero quali testimonianze dell'identità e della storia delle istituzioni pubbliche, collettive o religiose;
- le collezioni o serie di oggetti, a chiunque appartenenti, che, per tradizione, fama e particolari caratteristiche ambientali, ovvero per rilevanza artistica, storica, archeologica, numismatica o etnoantropologica, rivestono come complesso un eccezionale interesse artistico o storico.

Alcuni dei beni sopradetti (ad esempio quelli di proprietà privata) vengono riconosciuti oggetto di tutela solo in seguito ad un'apposita dichiarazione da parte del soprintendente. Il Decreto fissa precise norme in merito all'individuazione dei beni, al procedimento di notifica, alla loro conservazione e tutela, alla loro fruizione, alla loro circolazione sia in ambito nazionale che internazionale, ai ritrovamenti e alle scoperte di beni.

Nello specifico i beni paesaggistici ed ambientali sottoposti a tutela sono (Art. 136 e 142):

- le cose immobili che hanno cospicui caratteri di bellezza naturale, di singolarità geologica o memoria storica, ivi compresi gli alberi monumentali;
- le ville, i giardini e i parchi, non tutelati a norma delle disposizioni relative ai beni culturali, che si distinguono per la loro non comune bellezza;
- i complessi di cose immobili che compongono un caratteristico aspetto avente valore estetico e tradizionale, inclusi i centri e i nuclei storici;
- le bellezze panoramiche e così pure quei punti di vista o di belvedere, accessibili al pubblico dai quali si goda lo spettacolo di quelle bellezze;
- i territori costieri compresi in una fascia della profondità di 300 metri dalla linea di battigia, anche per i terreni elevati sul mare;
- i territori contermini ai laghi compresi in una fascia della profondità di 300 metri dalla linea di battigia, anche per i territori elevati sui laghi;

- i fiumi, i torrenti ed i corsi d'acqua iscritti negli elenchi previsti dal testo unico delle disposizioni di legge sulle acque ed impianti elettrici, approvato con Regio Decreto 11 Dicembre 1933, No. 1775, e le relative sponde o piede degli argini per una fascia di 150 metri ciascuna;
- le montagne per la parte eccedente 1.600 metri sul livello del mare per la catena alpina e 1.200 metri sul livello del mare per la catena appenninica e per le isole;
- i ghiacciai e i circhi glaciali;
- i parchi e le riserve nazionali o regionali, nonché i territori di protezione esterna dei parchi;
- i territori coperti da foreste e da boschi, ancorché percorsi o danneggiati dal fuoco, e quelli sottoposti a vincolo di rimboschimento (secondo il D.lgs. 227/2001);
- le aree assegnate alle università agrarie e le zone gravate da usi civici;
- le zone umide incluse nell'elenco previsto dal D.P.R. n. 448 del 13 Marzo 1976;
- i vulcani;
- le zone di interesse archeologico;
- gli immobili e le aree comunque sottoposti a tutela dai piani paesaggistici previsti dagli Art. 143 e 156.

La pianificazione paesaggistica è configurata dall'articolo 135 e dall'articolo 143 del Codice. L'articolo 135 asserisce che "lo Stato e le Regioni assicurano che tutto il territorio sia adeguatamente conosciuto, salvaguardato, pianificato e gestito in ragione dei differenti valori espressi dai diversi contesti che lo costituiscono" e a tale scopo "le Regioni sottopongono a specifica normativa d'uso il territorio mediante piani paesaggistici". All'articolo 143, il Codice definisce i contenuti del Piano paesaggistico. Inoltre, il Decreto definisce le norme di controllo e gestione dei beni sottoposti a tutela e all'articolo 146 assicura la protezione dei beni ambientali vietando ai proprietari, possessori o detentori a qualsiasi titolo di "distruggerli o introdurvi modificazioni che ne rechino pregiudizio ai valori paesaggistici oggetto di protezione". Gli stessi soggetti hanno l'obbligo di sottoporre alla Regione o all'ente locale al quale la regione ha affidato la relativa competenza i progetti delle opere che intendano eseguire, corredati della documentazione prevista, al fine di ottenere la preventiva autorizzazione.

Infine, nel Decreto sono riportate le sanzioni previste in caso di danno al patrimonio culturale (Parte IV), sia in riferimento ai beni culturali che paesaggistici.

2.2.2 Analisi del sito rispetto ai vincoli paesaggistico-ambientale, archeologico ed architettonico (D. Lgs. 42/2004)

L'area di intervento ricade all'interno dell'ambito 14 "Golfo dell'Asinara" del Piano Paesaggistico Regionale della Sardegna.

L'area d'indagine è collocata non lontana dalla fascia costiera che, così come perimetrata nella cartografia del PPR e definita dall'art. 19, comma 1 delle NTA, è considerata risorsa strategica fondamentale per lo sviluppo sostenibile del territorio sardo.

In particolare, l'area di progetto si colloca nelle immediate vicinanze del Sito di Interesse Nazionale (SIN) di Porto Torres.

I Siti di Interesse Nazionale sono delle aree del territorio identificate come contaminate in relazione alla quantità e alla pericolosità degli agenti inquinanti presenti e all'impatto che possono avere sull'ambiente circostante, in termini di rischio sanitario ed ecologico, nonché di pregiudizio per i beni culturali ed ambientali. I SIN sono individuati e perimetrati dal Ministero dell'Ambiente e della Tutela del Territorio e del Mare che ne controlla anche la procedura di bonifica. Lo stato di contaminazione è associato all'utilizzo storico di queste aree, in particolare ad attività antropiche potenzialmente inquinanti che in essi sono state effettuate.

L' art. 252, comma 1 del D.Lgs. 152/06 e ss.mm.ii definisce: *"I siti d'interesse nazionale, ai fini della bonifica, sono individuabili in relazione alle caratteristiche del sito, alle quantità e pericolosità degli inquinanti presenti, al rilievo dell'impatto sull'ambiente circostante in termini di rischio sanitario ed ecologico, nonché di pregiudizio per i beni culturali ed ambientali"*.

A tal proposito, l'areale esaminato nella relazione paesaggistica (PTTORRES-IAR04) è priva di caratteristiche ambientali non compatibili con il progetto in esame, anche in considerazione del fatto che in tale area è presente anche un sito contaminato.

Il perimetro del Sito di Interesse Nazionale di "Porto Torres" è stato ridefinito col Decreto del MATTM del 21 Luglio 2016, del quale si riporta uno stralcio.



FIGURA 7 – PERIMETRAZIONE DEL SIN DI PORTO TORRES (IN ROSSO) RISPETTO ALL'AREA DI PROGETTO. (FONTE: PPR – ASSETTO AMBIENTALE)

L'area di progetto ricade all'interno delle aree ad utilizzazione agro-forestale destinate a colture erbacee specializzate. In funzione delle prescrizioni dettate dalle NTA del PPR, viene vietata la trasformazione delle aree ad utilizzazione agro-forestale, "fatti salvi gli interventi di trasformazione delle attrezzature, degli impianti e delle infrastrutture destinate alla gestione agro-forestale o necessarie per l'organizzazione complessiva del territorio" (Regione Sardegna), con l'accortezza di tutelare e preservare gli impianti delle colture. Gli indirizzi di pianificazione regionale ammettono il recupero e l'armonizzazione di queste aree per ridurre le emissioni dannose e la dipendenza energetica, come indicato al comma n.1 dell'art.30 delle Norme.

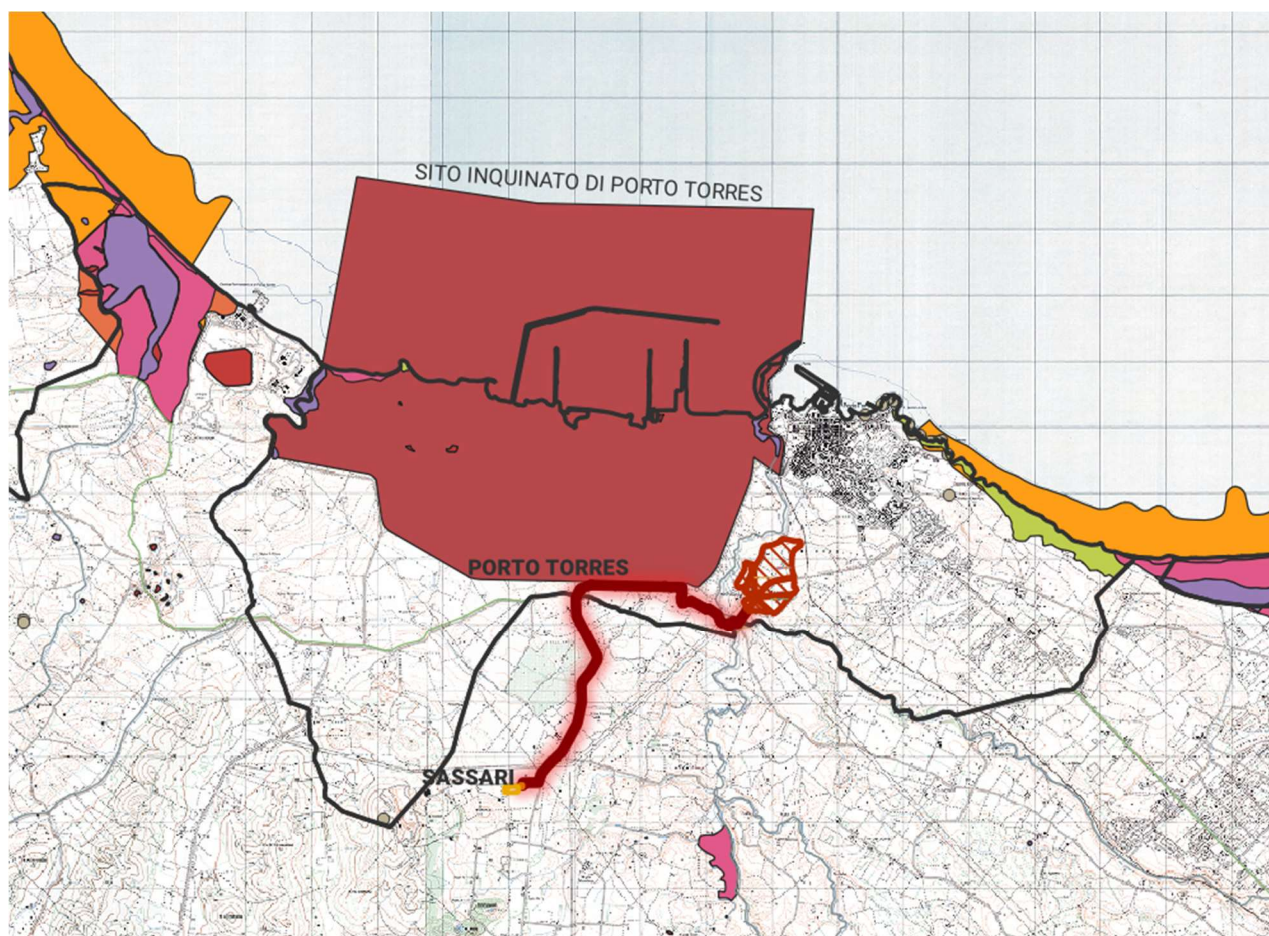

FIGURA 8 – CARTA DELL'ASSETTO AMBIENTALE, RISPETTO ALLE AREE DI PROGETTO – STRALCIO DELL'ELABORATO CARTOGRAFICO PTTORRES-IAT06

Dal punto di vista archeologico, l'area di Porto Torres può vantare testimonianze risalenti al Neolitico Recente (4000-3200 a.C.), trattasi principalmente di necropoli ipogee. L'unica in prossimità dell'area di progetto è Ferrainaggiu, ma la località in esame è meglio nota per la presenza di testimonianze archeologiche di epoca romana, come la cava di calcare e alcuni tratti di strada presumibilmente romana.

L'elemento di cava, ma soprattutto la parte di strada romana che viene intercettata nell'area di progetto, potrebbe però essere valorizzata dal progetto stesso, col fine di renderla fruibile ma soprattutto di salvaguardare questo tipo di emergenza archeologica, benché sia priva di monumentalità rispetto ad altre importanti arterie stradali romane

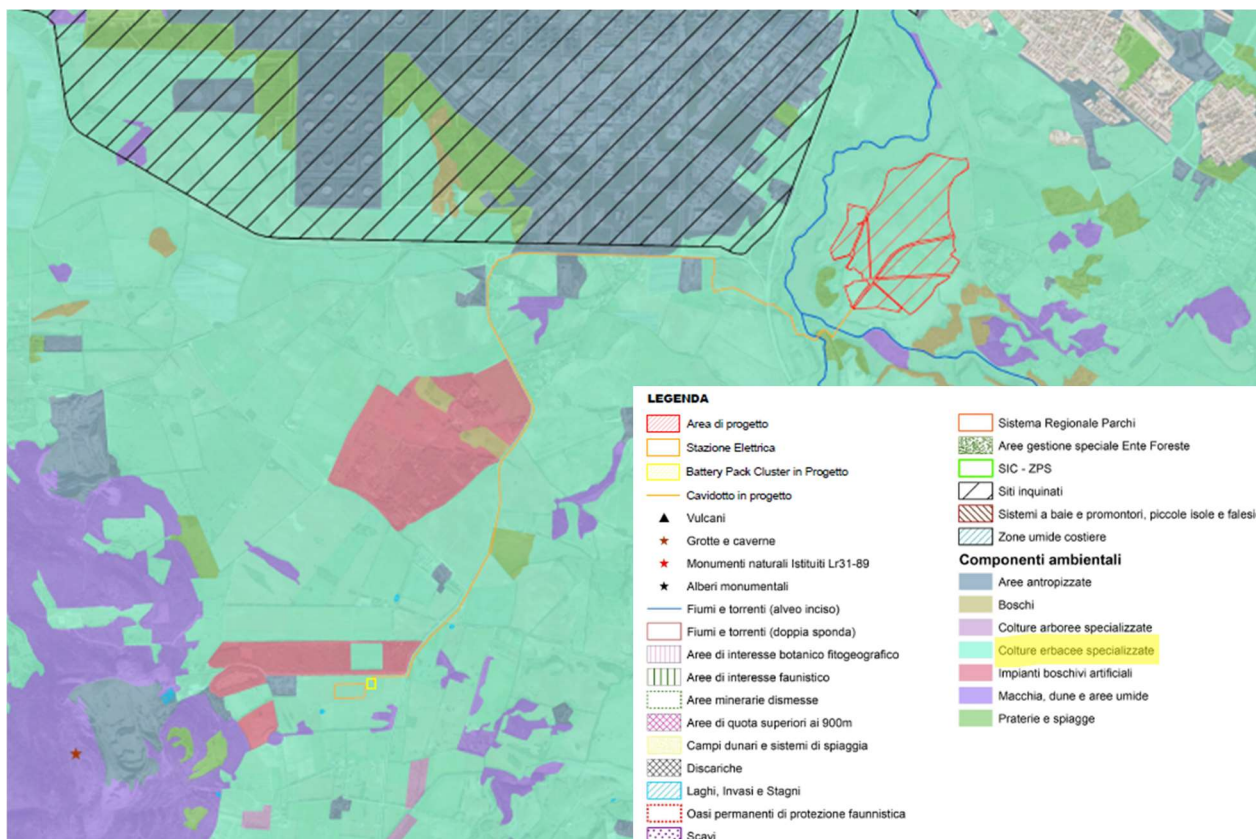

FIGURA 9 – INDIVIDUAZIONE DELL'AREA DI PROGETTO SU CARTA DEI DISPOSITIVI DI TUTELA PAESAGGISTICA – STRALCIO DELL'ELABORATO CARTOGRAFICO PTTORRES-IAT09

Il sito di progetto, in definitiva, non interferisce con alcun bene paesaggistico, architettonico ed archeologico identificato dal PPR, sebbene all'esterno del perimetro di intervento, ad una distanza inferiore a 300 m, sia presente un nuraghe.

Ai beni paesaggistici ed identitari così identificati, si applicano i vincoli di tutela in una fascia di 100 metri dal perimetro esterno di essi, in qualunque contesto territoriale siano localizzati. In tale fascia di tutela sono consentiti tutti gli interventi di manutenzione ordinaria e straordinaria e consolidamento statico di ristrutturazione e restauro mentre è vietata l'edificazione di nuovi corpi di fabbrica su aree libere e l'incremento dei volumi preesistenti.

Dall'analisi del Piano Paesaggistico Regionale, il progetto dell'impianto agrivoltaico non presenta incompatibilità con le preiscrizioni fissate dalle norme tecniche di attuazione.

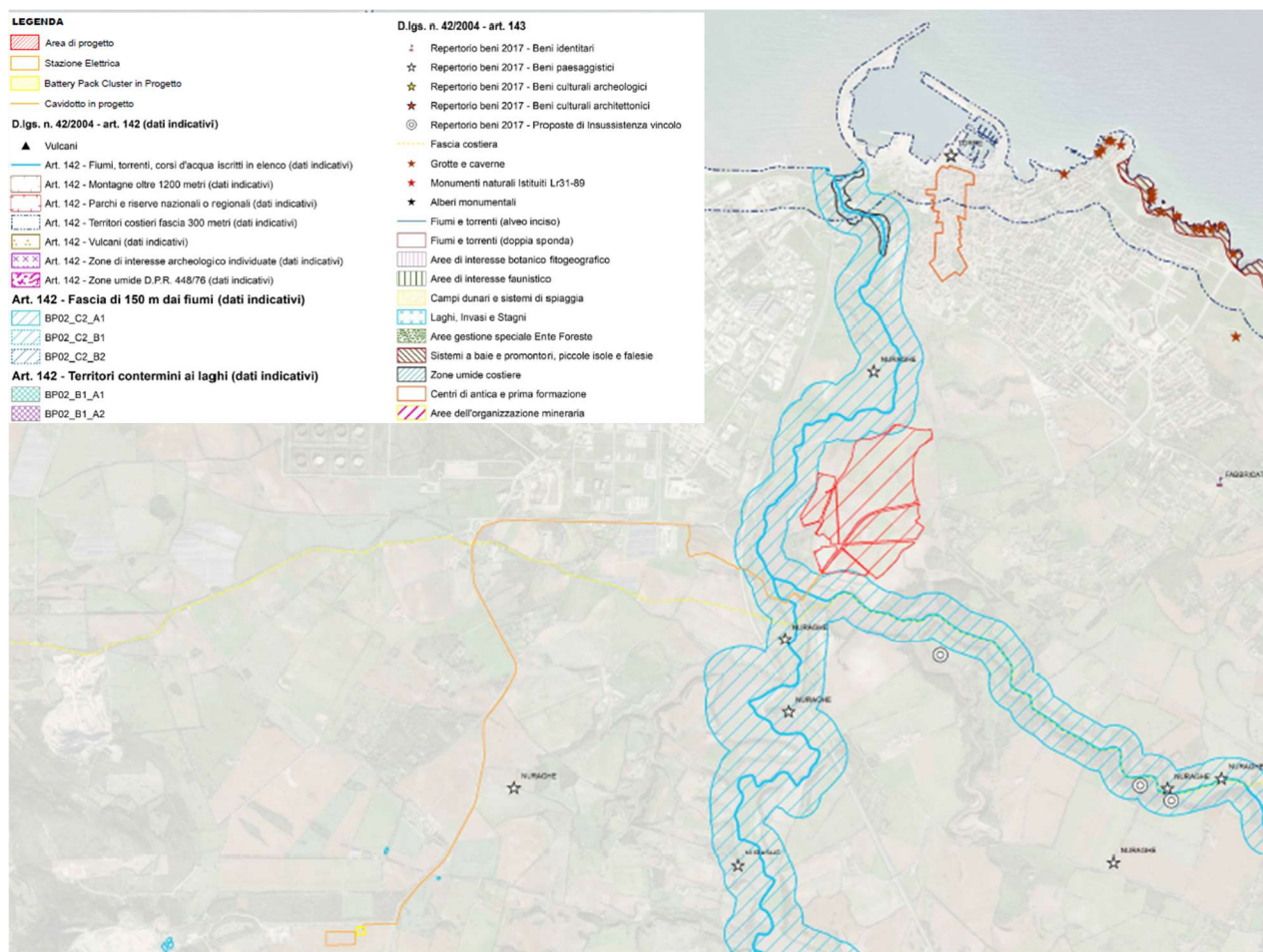
2.2.3 Rete Natura 2000: SIC, ZPS e ZSC

La Direttiva 92/43/CEE, recepita in Italia con il D.P.R. 357/97 e nota come "Direttiva Habitat" nasce con l'obiettivo di "salvaguardare la biodiversità mediante la conservazione degli habitat naturali, nonché della flora e della fauna selvatiche nel territorio europeo degli Stati membri al quale si applica il trattato" (art 2). I siti facenti parte di questa rete sono distinguibili in:

- **SIC** (Siti di Importanza Comunitaria): siti nei quali esistono equilibri tali da mantenere integra la biodiversità presente;
- **ZPS** (Zone di Protezione Speciale): istituite con la Direttiva 2009/147/CE, la "Direttiva Uccelli", sono punti di ristoro per l'avifauna e per la conservazione delle specie di uccelli migratori;
- **ZSC** (Zone Speciali di Conservazione): sono SIC in cui sono state applicate le misure per il mantenimento e il ripristino degli habitat naturali e delle specie.

Il territorio del Comune di Porto Torres, anche se poco esteso, è caratterizzato da marcate differenze urbane e ambientali. Da un punto di vista paesaggistico e ambientale il territorio di Porto Torres è compreso nell'unità di Paesaggio 14 di cui al PPR vigente. Al suo interno è compreso il Parco Nazionale dell'Asinara, unico Parco Nazionale ricadente in un unico comune.

L'area di progetto è collocata nella porzione Nord della Sardegna; tale porzione del territorio regionale è interessata dalla presenza di diverse aree facenti parte di Rete Natura 2000 tra le quali si citano:

- la ZSC ITB010002 "Stagno di Pilo e di Casaraccio"
- la ZPS ITB013012 "Stagno di Pilo, Casaraccio e Saline di Stintino"
- il SIC ITB013051 "Dall'isola dell'Asinara all'Argentiera"
- la ZSC ITB010003 "Stagno e ginepreto di Platamona"

La più vicina è la ZSC "Stagno e ginepreto di Platamona" e dista circa 2,3 km dall'area di progetto.



FIGURA 10 – INQUADRAMENTO DELL'AREA DI PROGETTO (IN ROSSO) RISPETTO AI SITI SIC-ZSC-ZPS – STRALCIO DELL'ELABORATO CARTOGRAFICO PTTORRES-IAT03



FIGURA 11 – QUADRO D'UNIONE DEGLI AMBITI OMOGENI DEL PPR DELLA SARDEGNA - IN GIALLO IL QUADRANTE CHE RICOMPRENDE L'AREA DI INTERVENTO (FONTE: PPR SARDEGNA)

Consultando la Carta degli Habitat, prodotta da ISPRA, si evince inoltre che l'area di progetto non comprende aree interessate dalla presenza di Habitat.

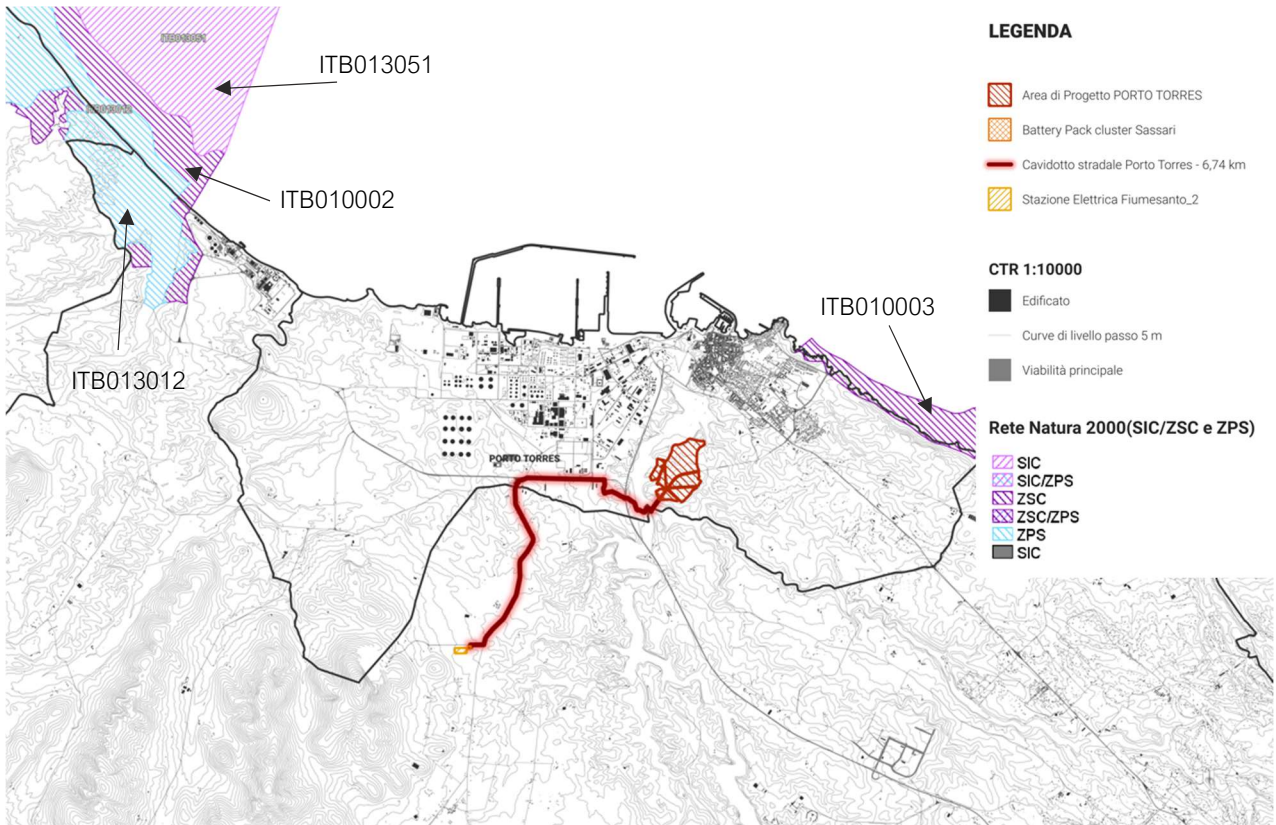
Dunque, il sito oggetto di studio non interferisce con elementi di Rete Natura 2000

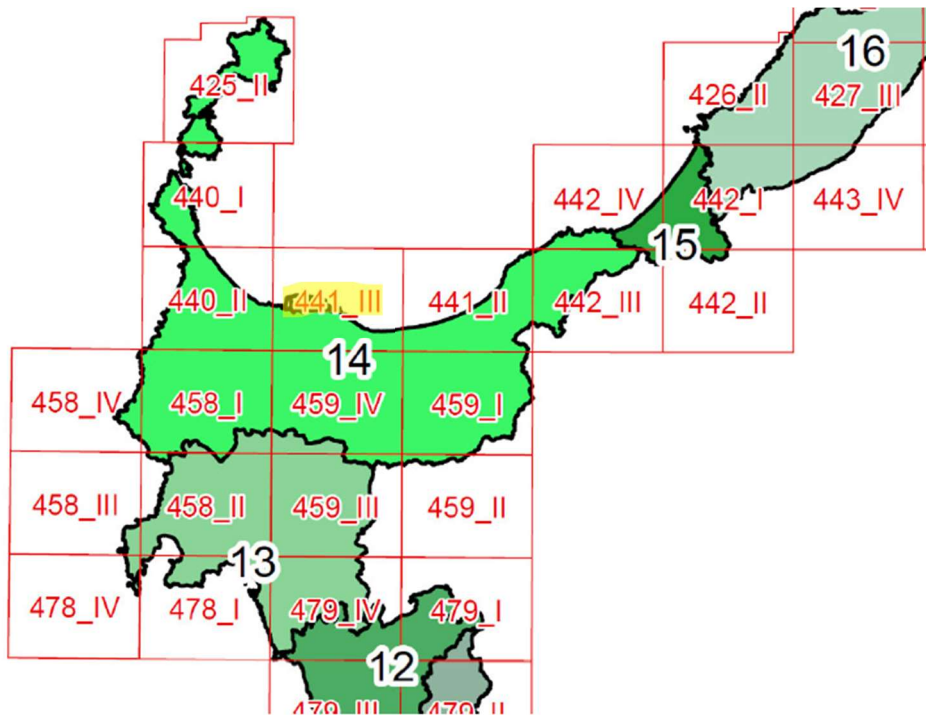

FIGURA 12 – INQUADRAMENTO DELL'AREA DI PROGETTO (IN ROSSO) RISPETTO ALLA CARTA DEGLI HABITAT PRODotta DA ISPRA – STRALCIO DELL'ELABORATO CARTOGRAFICO PPTORRES-IAT03

2.3 Programmazione regionale

2.3.1 PEARS 2030

Il Piano Energetico Ambientale Regione Sardegna (P.E.A.R.S.) è lo strumento attraverso il quale l'Amministrazione Regionale persegue obiettivi di carattere energetico, socioeconomico e ambientale al 2020 partendo dall'analisi del sistema energetico e la ricostruzione del Bilancio Energetico Regionale (BER). Il Piano riprende e sviluppa le analisi e le strategie definite dal Documento di indirizzo delle fonti energetiche rinnovabili approvato con D.G.R. n. 12/21 del 20.03.2012.

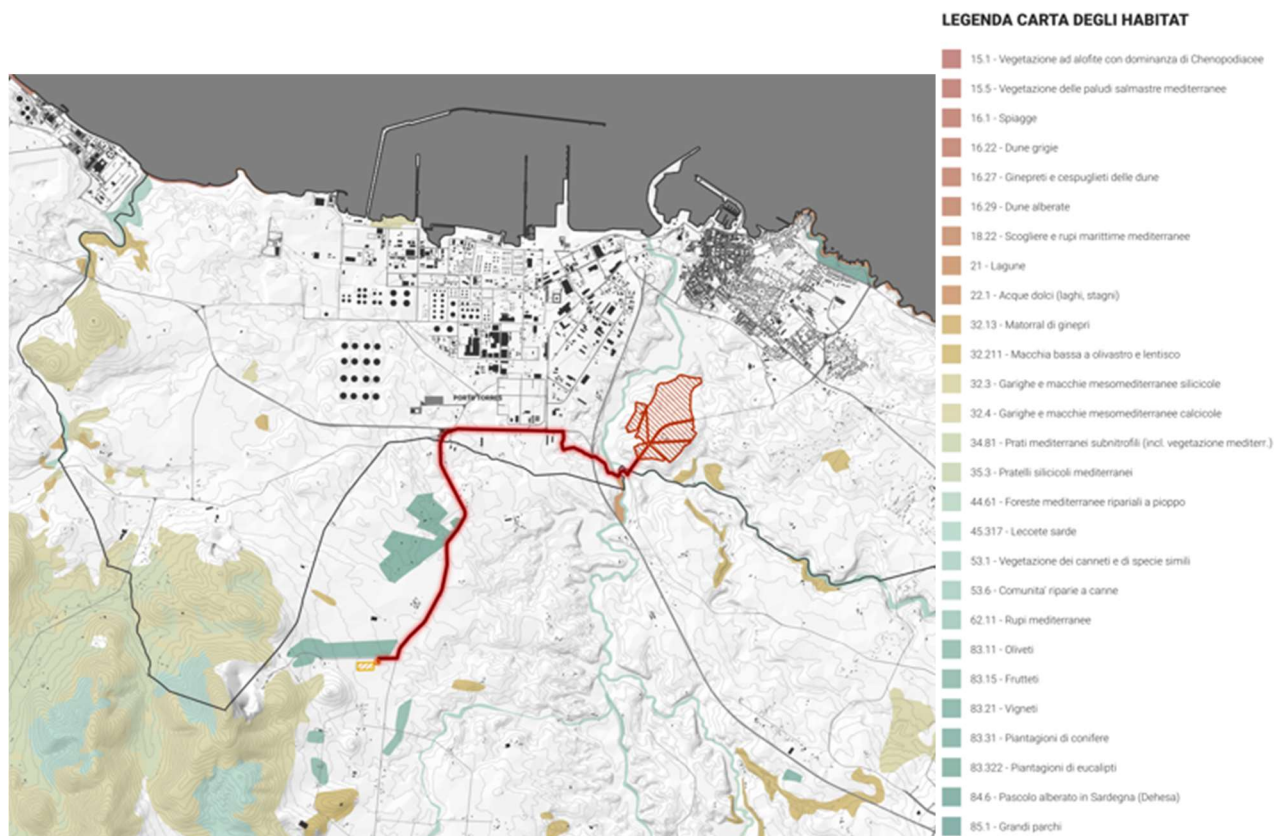
In linea con gli obiettivi e le strategie comunitarie e nazionali, la regione Sardegna è da tempo impegnata a ridurre i consumi energetici, le emissioni climalteranti e la dipendenza dalle fonti energetiche tradizionali promuovendo il risparmio e l'efficienza energetica e sostenendo un più ampio utilizzo delle fonti energetiche rinnovabili. La tutela del paesaggio, del territorio e dell'ambiente, tuttavia, occupano un ruolo fondamentale nella persecuzione di tali obiettivi, così come la sostenibilità ambientale. La normativa regionale a partire dal 2009 si è aggiornata con tale scopo arricchendosi di documenti e atti normativi.

Con la Legge Regionale n. 3 del 7 agosto 2009 la Regione Sardegna si dota di un Piano Energetico Ambientale Regionale che prevede lo "sviluppo delle tecnologie e degli impianti per la produzione di energia da fonte rinnovabile".

Nel 2010 si promulgano tre delibere: la Delibera della Giunta regionale n. 10/3 del 12 marzo che si allinea agli obiettivi proposti nelle Conferenze ONU sul Clima e gli orizzonti 2020; la deliberazione n. 17/31 che con il progetto Sardegna CO2.0 approvato dalla Giunta regionale si prefigge l'intento di ridurre le emissioni regionali di CO2 e la Delibera della Giunta Regionale n. 43/31 del 6 dicembre 2010 in cui si predispose il "Documento di indirizzo sulle fonti energetiche rinnovabili" che ne individui le effettive potenzialità rispetto ai possibili scenari al 2020. Nel 2011 e poi successivamente nel 2012 tale Documento viene rimaneggiato per contenere a data del 20 marzo 2012 "gli scenari energetici necessari al raggiungimento dell'obiettivo specifico del 17,8 % di copertura dei consumi finali lordi di energia con fonti rinnovabili nei settori elettrico e termico, assegnato alla Sardegna con Decreto del Ministero dello Sviluppo Economico del 15.03.2012."

La Proposta Tecnica di Piano Energetico Ambientale della Regione Sardegna è stata adottata dalla Giunta Regionale per il periodo 2015 - 2030, con la delibera n. 5/1 del 28 gennaio 2016. Il documento è stato redatto sulla base delle Linee di Indirizzo Strategico del Piano "Verso un'economia condivisa dell'Energia" adottate con DGR n. 37/21 del 21.07.2015 e approvate in via definitiva con

DGR n. 48/13 del 02/10/2015. L'adozione del PEARS assume un'importanza strategica soprattutto alla luce degli obiettivi europei al 2020 ed al 2030 in termini di riduzione dei consumi energetici, riduzione delle emissioni di CO₂ da consumi energetici e di sviluppo delle FER.

Le linee di indirizzo del Piano Energetico ed Ambientale della Regione Sardegna, riportate nella Delibera della Giunta Regionale n. 48/13 del 2.10.2015, indicano come obiettivo strategico di sintesi per l'anno 2030 la *riduzione delle emissioni di CO₂ associate ai consumi della Sardegna del 50% rispetto ai valori stimati nel 1990.*

Per il conseguimento di tale obiettivo strategico sono stati individuati dal Piano i seguenti Obiettivi Generali (OG):

- OG1 - Trasformazione del sistema energetico Sardo verso una configurazione integrata e intelligente (Sardinian Smart Energy System)
- OG2 - Sicurezza energetica
- OG3 - Aumento dell'efficienza e del risparmio energetico
- OG4 - Promozione della ricerca e della partecipazione attiva in campo energetico.

OG1: TRASFORMAZIONE DEL SISTEMA ENERGETICO SARDO VERSO UNA CONFIGURAZIONE INTEGRATA E INTELLIGENTE (SARDINIAN SMART ENERGY SYSTEM)

Il raggiungimento dell'obiettivo strategico di sintesi impone una trasformazione del sistema energetico regionale nel suo complesso che sia rispondente alle mutate condizioni del consumo e della produzione. La trasformazione attesa dovrà consentire sia di utilizzare efficientemente le risorse energetiche rinnovabili già disponibili sia di programmare le nuove con l'obiettivo di incrementarne l'utilizzo locale. Infatti, la nuova configurazione distribuita del consumo e della produzione di energia (sia da fonti rinnovabili, sia da fonti fossili) e il potenziale contributo in termini cogenerativi dell'utilizzo del metano nella forma distribuita, dovrebbe rendere la Regione Sardegna una delle comunità più idonee per l'applicazione dei nuovi paradigmi energetici in cui si coniugano gestione, condivisione, produzione e consumo dell'energia in tutte le sue forme: elettrica, termica e dei trasporti. Tutto ciò è finalizzato a realizzare un sistema di produzione e di consumo locale più efficiente e, grazie all'applicazione della condivisione delle risorse, più economico e sostenibile.

Le tecnologie che rendono possibile tutto ciò vengono generalmente riunite nella definizione di reti integrate e intelligenti e, nella loro accezione più ampia applicata alla città ed estesa anche le reti sociali e di governance, di Smart City. I sistemi energetici integrati ed intelligenti presentano come tecnologia abilitante l'Information and Communication Technology (ICT), la quale attraverso l'utilizzo

di tecnologie tradizionali con soluzioni digitali innovative, rende la gestione dell'energia più flessibile ed adattabile alle esigenze dell'utente grazie ad una visione olistica del sistema e all'utilizzo di sistemi di monitoraggio che consentono di scambiare le informazioni in tempo reale.

Tutto ciò avviene grazie all'estensione al settore energetico dei concetti propri dell'ICT che, attraverso lo scambio e la condivisione di informazioni ed energia, permettono di coniugare istantaneamente il consumo e la produzione locale consentendo di superare le criticità connesse alla variabilità sia delle risorse rinnovabili che del consumo a livello locale, trasformando il sistema energetico nel suo complesso, dalla scala locale alla scala regionale, in un sistema di consumo programmabile e prevedibile, permettendo conseguentemente di limitare gli impatti sulle infrastrutture e sui costi ad esso associati.

OG.2 SICUREZZA ENERGETICA

Il Piano si pone come obiettivo quello di garantire la sicurezza energetica della Regione Sardegna in presenza di una trasformazione energetica volta a raggiungere l'obiettivo strategico di sintesi. In particolare, l'obiettivo è quello di garantire la continuità della fornitura delle risorse energetiche nelle forme, nei tempi e nelle quantità necessarie allo sviluppo delle attività economiche e sociali del territorio a condizioni economiche che consentano di rendere le attività produttive sviluppate nella Regione Sardegna competitive a livello nazionale e internazionale. Tale obiettivo riveste una particolare importanza in una regione come quella sarda a causa della sua condizione di insularità ed impone una maggiore attenzione nei confronti della diversificazione delle fonti energetiche, delle sorgenti di approvvigionamento e del numero di operatori agenti sul mercato energetico regionale. Inoltre, considerata la presenza di notevole componente fossile ad alto impatto emissivo, particolare attenzione deve essere prestata alla gestione della transizione energetica affinché questa non sia subita ma sia gestita e programmata.

OG3: AUMENTO DELL'EFFICIENZA E DEL RISPARMIO ENERGETICO

L'aumento dell'efficienza energetica e del risparmio energetico è strettamente correlato all'obiettivo strategico di sintesi in quanto concorre direttamente alla riduzione delle emissioni agendo sui processi di trasformazione e/o sull'uso dell'energia.

La riduzione dei consumi energetici primari e secondari non può essere considerata un indicatore di azioni di efficientamento energetico e/o di risparmio energetico, soprattutto in una regione in fase di transizione economica come quella sarda. Pertanto, la definizione di tale obiettivo deve essere necessariamente connessa allo sviluppo economico del territorio. Quindi, le azioni di

efficientamento e risparmio energetico saranno considerate funzionali al raggiungimento dell'obiettivo solo se alla riduzione dei consumi energetici sarà associato l'incremento o l'invarianza di indicatori di benessere sociale ed economico.

In accordo con tale definizione, si individua nell'intensità energetica di processo e/o di sistema l'indicatore per rappresentare il conseguimento di tale obiettivo sia per l'efficienza energetica che per il risparmio energetico. In tale contesto, non solo le scelte comportamentali o gestionali ma anche quelle di "governance" rappresentano una forma di risparmio energetico. In particolare, lo sviluppo, la pianificazione e l'attuazione di una transizione verso un modello economico e produttivo regionale caratterizzato da una intensità energetica inferiore alla media nazionale rappresenta, a livello strutturale, una forma di risparmio energetico giacché consente di utilizzare la stessa quantità di energia per incrementare il prodotto interno lordo regionale.

OG4: PROMOZIONE DELLA RICERCA E DELLA PARTECIPAZIONE ATTIVA IN CAMPO ENERGETICO

Il conseguimento dell'obiettivo strategico di sintesi richiede la realizzazione di un processo di medio lungo termine destinato a trasformare il sistema energetico regionale secondo paradigmi che risultano ancora in evoluzione. Questi offrono diverse opportunità connesse allo sviluppo di nuovi prodotti e servizi per l'efficientamento energetico, la realizzazione e gestione di sistemi integrati e intelligenti e la sicurezza energetica. Tutto ciò richiede una forte integrazione tra i settori della ricerca e dell'impresa. A tale scopo, l'amministrazione regionale, in coerenza con le strategie e le linee di indirizzo europee e nazionali e con le linee di indirizzo delle attività di ricerca applicata declinate nel programma Horizon 2020 e in continuità con le linee di sperimentazione promosse e avviate nella precedente Pianificazione Operativa Regionale, ha individuato nello sviluppo e nella sperimentazione di sistemi energetici integrati destinati a superare criticità energetiche e migliorare l'efficienza energetica lo strumento operativo per promuovere la realizzazione di piattaforme sperimentali ad alto contenuto tecnologico in cui far convergere sinergicamente le attività di ricerca pubblica e gli interessi privati per promuovere attività di sviluppo di prodotti e sistemi innovativi ad alto valore aggiunto nel settore energetico. Tale impostazione è stata condivisa anche durante il processo di sviluppo della Smart Specialization Strategy (S3) della Regione Sardegna che rappresenta lo strumento di programmazione delle azioni di supporto attività di Ricerca. In particolare, nell'ambito dell'S3 è emersa tra le priorità il tema "Reti intelligenti per la gestione dell'energia".

La Regione promuove e sostiene l'attività di ricerca applicata nel settore energetico attraverso gli strumenti a sua disposizione con particolare riguardo al potenziamento dell'integrazione tra le attività sviluppate nelle Università di Cagliari e Sassari e i centri regionali competenti (la Piattaforma Energie

Rinnovabili di Sardegna Ricerche, il CRS4 e il Centro Tecnologico Italiano per l'Energia ad Emissioni Zero).

Inoltre, la Regione Sardegna consapevole delle minacce e criticità connesse all'attuazione della strategia energetica regionale da un punto di vista normativo e gestionale relativamente allo sviluppo della generazione diffusa, dell'autoconsumo istantaneo, della gestione locale dell'energia elettrica e dell'approvvigionamento del metano, ritiene fondamentale sviluppare le azioni normative e legislative di propria competenza a livello comunitario e nazionale che consentano di superare tali criticità e consentire la realizzazione delle azioni proposte in piena coerenza le Direttive 39 Europee di settore. Pertanto, la Regione Sardegna considera la governance del processo e la partecipazione attiva al processo di trasformazione proposto obiettivo fondamentale del PEARS.

Sulla base dell'analisi del documento di Piano e dello scenario energetico attuale non emergono disarmonie tra la proposta progettuale e gli indirizzi del PEARS. In tal senso si ritiene che l'intervento non alteri le prospettive, ritenute prioritarie, di rafforzamento delle infrastrutture di distribuzione energetica né quelle di una loro gestione secondo i canoni delle Smart Grid.

La nuova potenza elettrica installata, inoltre, è coerente con gli scenari di sviluppo della tecnologia fotovoltaica nel territorio regionale prospettati dal PEARS nell'ambito delle azioni da attuare nel periodo 2016÷2020 ed è sinergica al dichiarato obiettivo di riduzione delle emissioni di CO₂ della Sardegna per l'anno 2030 (50% rispetto al 1990).

In base alle considerazioni e alle analisi sopra esposte e alla compatibilità del progetto con gli obiettivi generali del PEARS, si evidenzia quanto segue:

- il progetto in esame non contrasta con le disposizioni specifiche per l'autorizzazione alla realizzazione di impianti FER. La sua collocazione è prevista su un terreno agricolo, ma grazie alle diverse soluzioni adottate risulta compatibile con la destinazione agricola dell'area. Come risulta infatti dal presente SIA e dai capitoli dedicati, il progetto costituisce un impianto fotovoltaico per il quale l'attività di coltivazione con prato polifita permanente tra le file, la previsione di una fascia di mitigazione costituita da ulivi oltre che la previsione di diverse aree di compensazione mediante piantumazione di diverse specie, costituiscono il presupposto fondamentale del progetto stesso;
- il progetto presenta elementi di totale coerenza con gli obiettivi e gli indirizzi generali previsti dal Piano in quanto impianto di produzione energetica da fonte rinnovabile, la cui promozione e sviluppo costituisce uno degli obiettivi principali del Piano stesso.

2.3.2 Piano di tutela delle acque PTA

Il Piano di Tutela delle Acque è stato redatto ai sensi dell'art. 44 del D. Lgs. 152/99 e ss.mm.ii, dell'art. 2 della L.R. 14/2000 e della Direttiva 2000/60/CE. Il PTA, costituente un piano stralcio di settore del Piano di Bacino Regionale della Sardegna, ai sensi dell'art 17, comma 6-ter della legge n.183 del 1989 (e ss.mm.ii), è stato approvato con Deliberazione della Giunta Regionale n.14/16 del 4 aprile 2006.

Obiettivo prioritario del Piano è la costruzione di uno strumento conoscitivo, programmatico, dinamico, attraverso azioni di monitoraggio, programmazione, individuazione di interventi, misure, vincoli, finalizzati alla tutela degli aspetti qualitativi e quantitativi della risorsa idrica.

In particolare, il PTA si prefigge il raggiungimento dei seguenti obiettivi:

- raggiungimento o mantenimento degli obiettivi di qualità fissati dal D. Lgs. 152/99 e i suoi collegati per i diversi corpi idrici ed il raggiungimento dei livelli di quantità e qualità delle risorse idriche, compatibilmente con le diverse destinazioni d'uso;
- recupero e salvaguardia delle risorse naturali e dell'ambiente per lo sviluppo delle attività produttive, in particolare quelle turistiche, in quanto rappresentative di potenzialità economiche di fondamentale importanza per lo sviluppo regionale;
- raggiungimento dell'equilibrio tra fabbisogni idrici e disponibilità, per garantire un uso sostenibile della risorsa idrica, anche con accrescimento delle disponibilità idriche attraverso la promozione di misure tese alla conservazione, al risparmio, al riutilizzo ed al riciclo delle risorse idriche;
- lotta alla desertificazione.

Il raggiungimento o il mantenimento di tali obiettivi è perseguito mediante azioni ed interventi integrati che, nell'ambito del Piano, si attuano per Unità Idrografiche Omogenee (U.I.O.), unità territoriali elementari composte da uno o più bacini idrografici, attraverso le quali il territorio regionale è stato suddiviso in aree omogenee. Le U.I.O. sono state ottenute prevalentemente a partire dai bacini drenanti sui corpi idrici significativi del primo ordine ed accorpendo a questi i bacini minori, territorialmente omogenei, per caratteristiche geomorfologiche o idrografiche o idrologiche.

Sulla base di quanto previsto dagli artt. 3, 4 e 5 del D.Lgs. 152/99, oggi rifluito nel D.Lgs. 152/06, il Piano individua e classifica i corpi idrici in relazione al grado di tutela da garantire alle acque superficiali e sotterranee e alle conseguenti azioni di risanamento da predisporre per i singoli corpi

idrici, definite all'interno del Piano di Tutela delle Acque (art. 44). In particolare, il Piano suddivide i corpi idrici in 5 categorie:

- corsi d'acqua, naturali e artificiali;
- laghi, naturali e artificiali;
- acque di transizione
- acque marino – costiere;
- acque sotterranee.

2.3.2.1 CARATTERIZZAZIONE CLIMATICA

Il clima locale è quello tipico del Mediterraneo, temperato caldo, caratterizzato da inverni miti e piovosi durante i quali non si osservano temperature inferiori ai zero gradi, e da estati piuttosto torride e asciutte, con elevata escursione termica e una forte radiazione solare. Secondo le disposizioni del Pavari, la zona oggetto della presente relazione ricade nella zona fitoclimatica del Lauretum, sottozona calda del tipo con siccità estiva; oppure, dalla revisione data dall'Arrigoni (1968 – 2006), all'interno dell'orizzonte delle boscaglie e delle macchie litoranee.

Secondo la bibliografia, ma anche come evidenziato dall'inclinazione delle piante, le maggiori frequenze si registrano per i venti provenienti dal quadrante Ovest, Ponente, che da solo raggiunge quasi la metà delle frequenze di tutti gli altri venti.

Saranno presi in considerazione due macroelementi del clima:

- Temperatura
- Piovosità.

I dati analizzati provengono dal servizio fornito dal S.A.R. di Sassari dalla stazione di "Bidighinzu" per quanto riguarda le temperature e la pluviometria.

L'analisi si riferisce a una serie storica significativa dei valori delle precipitazioni e delle temperature.

TEMPERATURA

La media delle temperature max è 17,1°C, mentre la min è pari a 8,8°C. Il clima della zona può essere definito temperato-caldo con una media annua di 11.7°C, una temperatura relativa al mese più freddo di 2.5°C ed una relativa al mese più caldo di 27.7°C.

I valori medi delle temperature mensili, stagionali, e annuali sono riportati nella seguente tabella.

°C	G	F	M	A	M	G	L	A	S	O	N	D	Anno
MAX	8,3	8,6	10,9	14	18,9	23,7	27,7	27,4	23,5	18,0	13,0	9,4	16,95
MIN	4,6	4,7	6,2	9,2	13,2	17,0	20,0	20,1	17,2	12,9	8,5	5,6	12,0
MED	2,5	2,9	4,3	6,4	9,8	13,3	15,5	15,8	13,5	10,1	6,3	3,6	16,1

PRECIPITAZIONI

La precipitazione media annua è di circa 675 mm, mentre la quantità media stagionale varia da valori invernali di 262 mm a valori estivi di 59 mm e i gg. piovosi sono, in media, 88 all'anno.

Si rilevano valori medi mensili che vanno dai 11 mm a luglio ai 93 mm nel mese di dicembre. L'estate risulta essere decisamente siccitosa mentre abbondanti sono le precipitazioni autunno-invernali.

Si riportano di seguito i dati medi mensili:

	Ge	Feb	Mar	Apr	Mag	Giu	Lug	Ago	Set	Ott	Nov	Dic	Anno
media	48.8	39.85	45.3	45.3	32.17	13.15	3.20	8.59	39.65	79.93	93.62	63.8	513.35

Mentre nella tabella seguente si riportano i dati medi mensili e stagionali:

Inverno	Primavera	Estate	Autunno	gg.piovosi
152.45 mm	122.72 mm	24.94 mm	213.2 mm	88

2.3.2.2 PIANO DI ASSETTO IDROGEOLOGICO (P.A.I.) E PIANO DI GESTIONE DEL RISCHIO ALLUVIONI

Il "P.A.I." Piano per l'Assetto Idrogeologico è lo strumento di pianificazione territoriale mediante il quale vengono pianificate e programmate le azioni, gli interventi e le norme d'uso riguardanti la difesa dal rischio idrogeologico nel territorio della Regione Sardegna. Il Piano Stralcio per l'Assetto Idrogeologico è stato redatto dalla Regione Sardegnana, ai sensi dell'art. 17, comma 6 ter, della L. 183/89, dell'art. 1, comma 1, del D.L. 180/98, convertito con modificazioni dalla L. 267/98, e dell'art. 1 bis del D.L. 279/2000, convertito con modificazioni dalla L. 365/2000. Con il Piano per l'Assetto Idrogeologico viene avviata, nella Regione Sardegnana, la pianificazione di bacino, intesa come lo strumento fondamentale della politica di assetto territoriale delineata dalla legge 183/89, della quale ne costituisce il primo stralcio tematico e funzionale. Il Piano Stralcio per l'Assetto Idrogeologico (di seguito denominato Piano Stralcio o Piano o P.A.I.) ha valore di Piano Territoriale di Settore ed è lo strumento conoscitivo, normativo e tecnico-operativo mediante il quale sono pianificate e programmate le azioni, gli interventi e le norme d'uso riguardanti la difesa dal rischio idrogeologico del territorio Sardegnano.

Il P.A.I. ha sostanzialmente tre funzioni:

- la funzione conoscitiva, che comprende lo studio dell'ambiente fisico e del sistema antropico, nonché della ricognizione delle previsioni degli strumenti urbanistici e dei vincoli idrogeologici e paesaggistici;
- la funzione normativa e prescrittiva, destinata alle attività connesse alla tutela del territorio e delle acque fino alla valutazione della pericolosità e del rischio idrogeologico e alla conseguente attività di vincolo in regime sia straordinario che ordinario;
- la funzione programmatica, che fornisce le possibili metodologie d'intervento finalizzate alla mitigazione del rischio, determina l'impegno finanziario occorrente e la distribuzione temporale degli interventi.

L'U.I.O. del Mannu di Porto Torres ha un'estensione di circa 1238,69 Km². Il bacino principale, che prende il nome dal fiume principale, si estende nell'entroterra per circa 670 km². È caratterizzato da un'intensa idrografia dovuta alle varie tipologie rocciose attraversate. Il Riu Mannu e i suoi emissari hanno un andamento lineare, ortogonale alla linea di costa; esso ha origine nella zona comunale di Cheremule e Bessude. I principali affluenti del Rio Mannu sono: in destra, il Rio Bidighinzu, il Rio Mascari e il Rio di Ottava; in sinistra il Rio Minore e il Rio Ertas.

Lungo il Rio Bidighinzu è stato realizzato l'invaso omonimo avente una capacità di circa 10 milioni di mc. Nel territorio hanno sede altresì due invasi, i laghi di Bunnari, ubicati nella parte alta del Rio Scala di Giocca, affluente del Rio Mascari.

2.3.3 Analisi del rischio idrogeologico

Il rischio idrogeologico è una grandezza che mette in relazione la pericolosità, intesa come caratteristica di un territorio che lo rende vulnerabile a fenomeni di dissesto (frane, alluvioni, ecc.) e la presenza sul territorio di beni in termine di vite umane e di insediamenti urbani, industriali, infrastrutture, beni storici, artistici, ambientali, ecc. esso è correlato a:

- Pericolosità (P) ovvero alla probabilità di accadimento dell'evento calamitoso entro un definito arco temporale, con determinate caratteristiche di magnitudo (intensità);

- Vulnerabilità (V), espressa in una scala variabile da zero (nessun danno) a uno (distruzione totale), intesa come grado di perdita atteso, per un certo elemento, in funzione dell'intensità dell'evento calamitoso considerato;

- Valore esposto (E) o esposizione dell'elemento a rischio, espresso dal numero di presenze umane e/o dal valore delle risorse naturali ed economiche che sono esposte ad un determinato pericolo.

In termini analitici, il rischio idrogeologico può essere espresso attraverso una matrice funzione dei tre fattori suddetti, ovvero: $R = R (P, V, E)$.

Con riferimento al DPCM 29 settembre 1998, è possibile definire quattro classi di rischio, secondo la classificazione di seguito riportata:

- Moderato R1, per il quale i danni sociali, economici e al patrimonio ambientale sono marginali;
- Medio R2, per il quale sono possibili danni minori agli edifici, alle infrastrutture e al patrimonio ambientale che non pregiudicano l'incolumità del personale, l'agibilità degli edifici e la funzionalità delle attività economiche;
- Elevato R3, per il quale sono possibili problemi per l'incolumità delle persone, danni funzionali agli edifici e alle infrastrutture con conseguente inagibilità degli stessi, l'interruzione di funzionalità delle attività socioeconomiche e danni rilevanti al patrimonio ambientale;
- Molto elevato R4, per il quale sono possibili la perdita di vite umane e lesioni gravi alle persone, danni gravi agli edifici, alle infrastrutture ed al patrimonio ambientale e la distruzione di attività socioeconomiche.

La relazione del PAI 2015 contenente le NTA delle aree a Pericolosità Idraulica al paragrafo 11.2 Art. 11 c.8, prevede che "Nelle aree a pericolosità P2, P1 e P0, è consentita l'attuazione delle previsioni

degli strumenti urbanistici, generali e attuativi, e di settore vigenti, corredati da un adeguato studio idrologico-idraulico, esteso ad un ambito significativo, con il quale si dimostri la compatibilità fra l'intervento ed il livello di pericolosità esistente." Inoltre "Tutti gli studi devono tener conto degli elaborati cartografici del P.A.I., onde identificare le interazioni fra le opere previste e le condizioni idrauliche dell'area." (Cfr. Art. 11 c.9).

Secondo quanto riportato nelle figure che seguono, l'area territoriale oggetto di studio non è classificata come aree a pericolosità e rischio idraulico.



FIGURA 13 – INQUADRAMENTO AREA DI PROGETTO SU CARTA DELLA PERICOLOSITÀ IDRAULICA PER FENOMENI DI ESONDAZIONE – STRALCIO DELL’ELABORATO CARTOGRAFICO PTTORRES-IAT04



FIGURA 14 – INQUADRAMENTO AREA DI PROGETTO SU CARTA DELLA PERICOLOSITÀ DA FRANA STRALCIO DELL'ELABORATO CARTOGRAFICO PTTORRES-IAT04

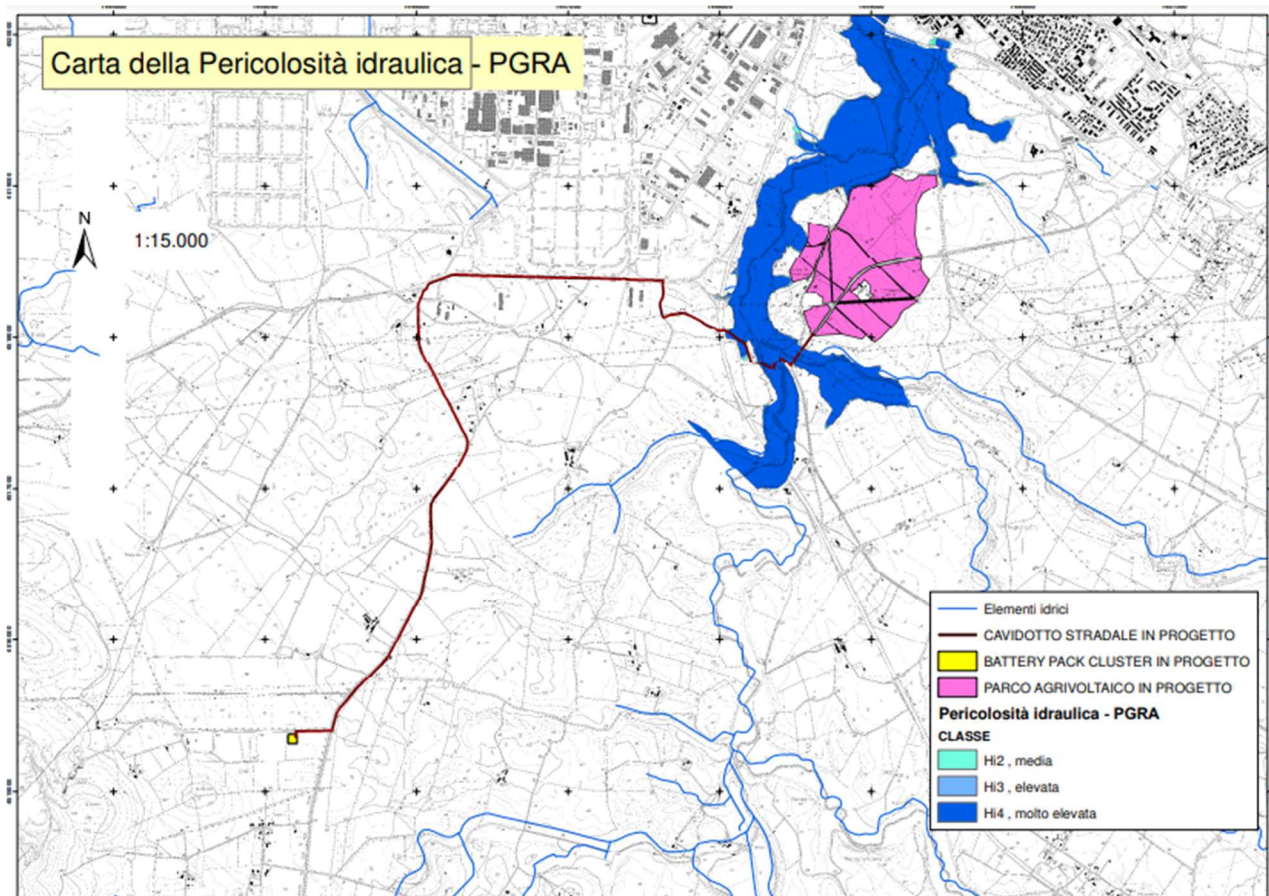

FIGURA 15 – INQUADRAMENTO AREA DI PROGETTO (IN ROSA) SU CARTA DEL PIANO STRALCIO DELLE FASCE FLUVIALI

Il vincolo idrogeologico è disciplinato dalla L.R. 06/04/1996 n.16, che all'art. 9 precisa che "il rilascio delle autorizzazioni e/o dei nulla-osta concernenti i terreni sottoposti a vincolo per scopi idrogeologici previsti dal regio decreto 30 dicembre 1923, n. 3267, e dal regolamento approvato con regio decreto 16 maggio 1926, n. 1126, nonché dall'articolo 23 della legge regionale 10 agosto 1985, n. 37, rientra nella competenza degli Ispettorati ripartimentali delle foreste". Il Regio Decreto-legge n. 3267/1923 "Riordinamento e riforma in materia di boschi e terreni montani", sottopone a "vincolo per scopi idrogeologici" i terreni di qualsiasi natura e destinazione che, per effetto di forme di utilizzazione contrastanti con le norme di cui agli artt. 7, 8 e 9 (dissodamenti, cambiamenti di coltura ed esercizio del pascolo), possono, con danno pubblico, subire denudazioni, perdere la stabilità o turbare il regime delle acque" (art. 1).

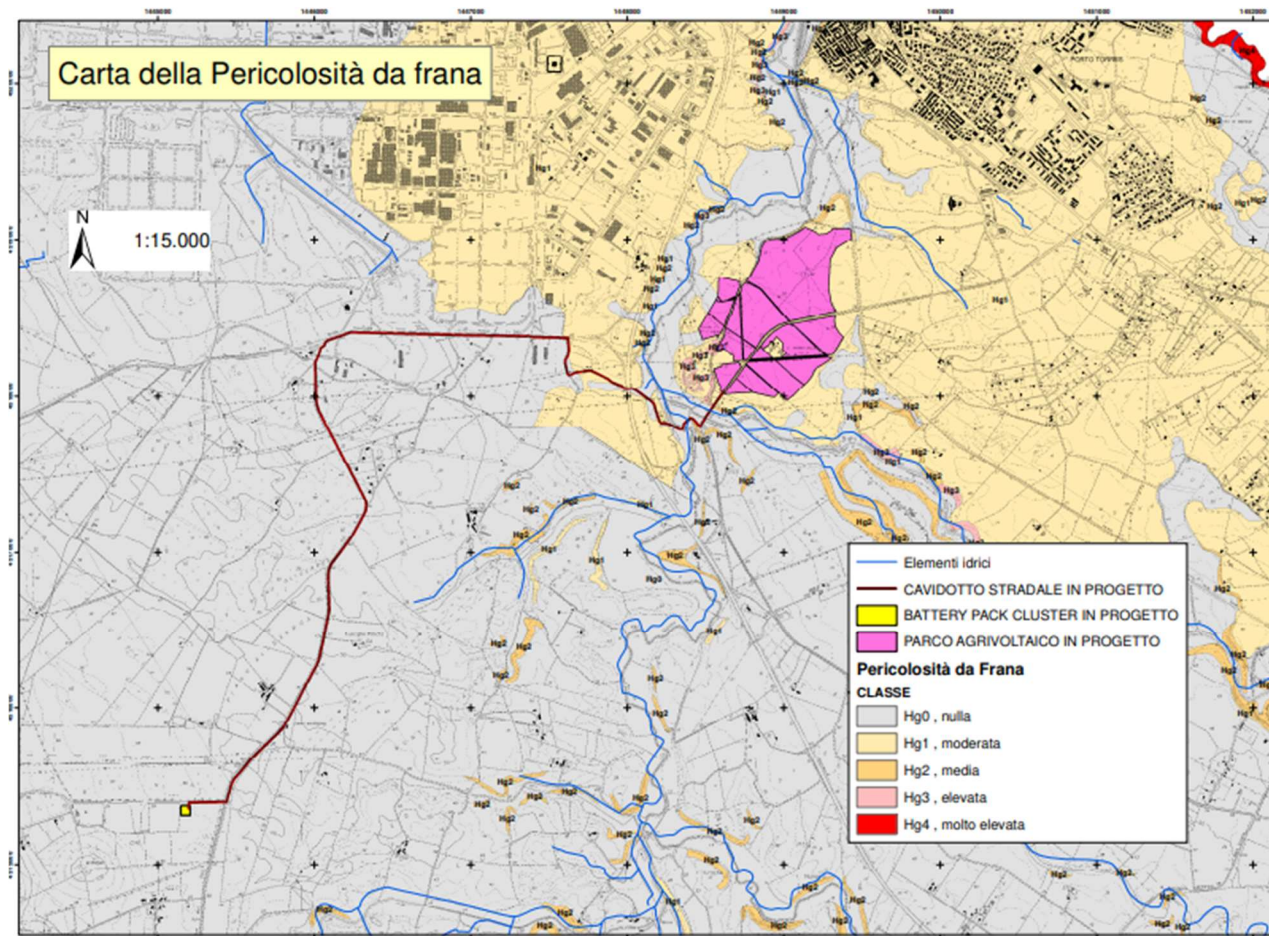
Lo scopo principale del vincolo idrogeologico, dunque è quello di preservare l'ambiente fisico e quindi di garantire che tutti gli interventi che vanno ad interagire con il territorio non compromettano la stabilità dello stesso, né inneschino fenomeni erosivi, ecc., con possibilità di danno pubblico, specialmente nelle aree collinari e montane. Il vincolo idrogeologico, pertanto, concerne terreni di

qualunque natura e destinazione, ma è localizzato principalmente nelle zone montane e collinari e può riguardare aree boscate o non boscate; inoltre, non preclude la possibilità di intervenire sul territorio, ma subordina gli interventi in queste aree all'ottenimento di una specifica autorizzazione (articolo 7 del R.D.L. n. 3267/1923).

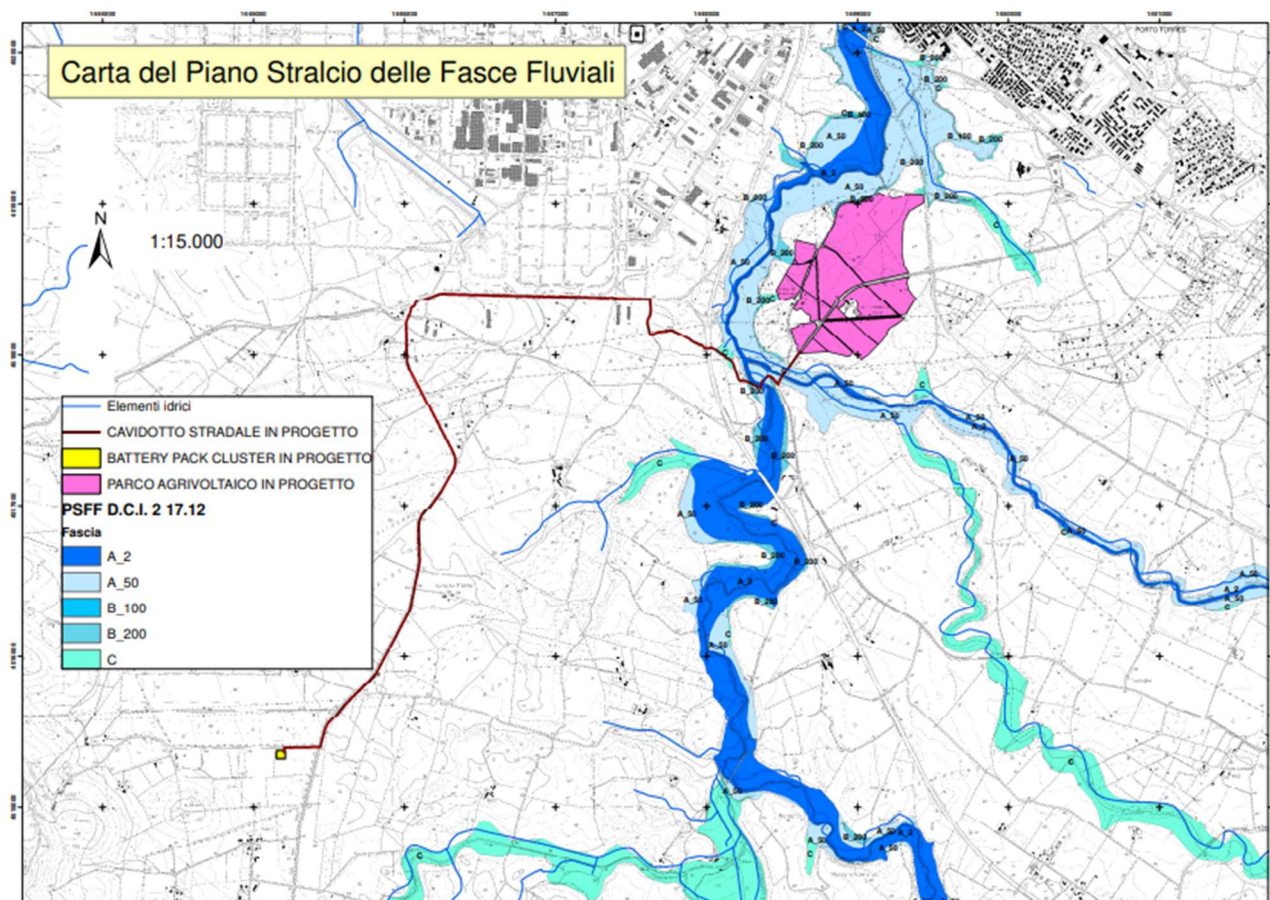
L'installazione dell'impianto agrovoltaiico in progetto non provoca denudazione del suolo, innesco di fenomeni erosivi, perdita di stabilità, turbamento del regime delle acque. Pertanto, in relazione a quanto sopra specificato, si ritiene che il progetto sia compatibile con le prescrizioni del vincolo stesso sia nella fase di realizzazione che nella fase di esercizio.

Con l'emanazione della Direttiva Alluvioni (Direttiva Comunitaria 2007/60/CE) è stato individuato nel Piano di Gestione del Rischio Alluvioni, redatto ai sensi del d.lgs. 49/10, lo strumento di riferimento per proseguire, aggiornare e potenziare l'azione intrapresa con il P.A.I., dando maggiore peso e rilievo all'attuazione degli interventi non strutturali e di prevenzione. Il Piano è stato approvato con DPCM 7 marzo 2019.

In relazione alla tipologia di intervento previsto, e in funzione dell'analisi effettuata, il progetto in esame:

- risulta esterno alle perimetrazioni di rischio e pericolosità idraulica del PAI;
- non risulta in contrasto con la disciplina in materia di rischio geomorfologico di PAI (Piano di Gestione del Rischio Alluvioni, per la parte geomorfologica) in quanto l'intervento risulta completamente esterno alla perimetrazione di aree a pericolosità e rischio geomorfologico;
- non ricadendo all'interno di aree soggette a vincolo idrogeologico, l'intervento è tale da non determinare condizioni di instabilità e da non modificare negativamente le condizioni ed i processi geomorfologici nell'area, sia in fase di cantiere che di esercizio.

2.3.4 Piano Paesaggistico regionale

Con Decreto del Presidente della Regione n. 82 del 7 settembre 2006 è stato approvato in via definitiva il Piano Paesaggistico Regionale, Primo ambito omogeneo - Area Costiera, in ottemperanza a quanto disposto dall'articolo 11 della L.R. 22 dicembre 1989, n. 45, modificato dal comma 1 dell'articolo 2 della L.R. 25.11.2004, n. 8.

Il Piano è entrato in vigore a decorrere dalla data di pubblicazione sul Bollettino Regionale (BURAS anno 58 n. 30 dell'8 settembre 2006).

Attraverso il Piano Paesaggistico Regionale, di seguito denominato P.P.R., la Regione riconosce i caratteri, le tipologie, le forme e gli innumerevoli punti di vista del paesaggio sardo, costituito dalle interazioni della naturalità, della storia e della cultura delle popolazioni locali, intese come elementi fondamentali per lo sviluppo, ne disciplina la tutela e ne promuove la valorizzazione.

Il Codice dei Beni Culturali e del Paesaggio (D.Lgs. 42/04) ha introdotto numerosi requisiti e caratteristiche obbligatorie in ordine ai contenuti dei Piani Paesaggistici; detti requisiti rappresentano, pertanto, dei punti fermi del Piano Paesaggistico Regionale (P.P.R.), configurandolo come strumento certamente innovativo rispetto ai previgenti atti di pianificazione urbanistica regionale (P.T.P. di cui alla L.R. 45/89).

Una prima caratteristica di novità concerne l'ambito territoriale di applicazione del piano paesaggistico che deve essere riferito all'intero territorio regionale. Il comma 1 dell'art. 135 del Codice stabilisce, infatti, che "Lo Stato e le regioni assicurano che tutto il territorio sia adeguatamente conosciuto, salvaguardato, pianificato e gestito in ragione dei differenti valori espressi dai diversi contesti che lo costituiscono. A tale fine le regioni sottopongono a specifica normativa d'uso il territorio mediante piani paesaggistici, ovvero piani urbanistico territoriali con specifica considerazione dei valori paesaggistici, entrambi di seguito denominati: "piani paesaggistici". Con tali presupposti il P.P.R. si configura come "piano urbanistico-territoriale con specifica considerazione dei valori paesaggistici." In questo senso il P.P.R. viene assunto, nella sua valenza urbanistica, come strumento sovraordinato della pianificazione del territorio, con i suoi contenuti descrittivi, prescrittivi e propositivi (art. 143, comma 3, del Codice e art. 2, comma 2, delle NTA). La Regione, quindi, nell'esercizio della sua competenza legislativa primaria in materia di urbanistica, definisce ed approva il P.P.R., che, oltre agli obiettivi ed alle funzioni che gli sono conferiti dal Codice, diventa la cornice ed il quadro programmatico della pianificazione del territorio regionale.

Conformemente a quanto prescritto dal D.Lgs. 42/04, nella sua scrittura antecedente al D.Lgs. 63/2008, il P.P.R. individua i beni paesaggistici, classificandoli in (art. 6 delle NTA, commi 2 e 3):

— beni paesaggistici individuati, cioè quelle categorie di beni immobili i cui caratteri di individualità ne permettono un'identificazione puntuale;

— beni paesaggistici d'insieme, cioè quelle categorie di beni immobili con caratteri di diffusività spaziale composti da una pluralità di elementi identitari coordinati in un sistema territoriale relazionale.

I beni paesaggistici individuati sono quelli che il Codice definisce "immobili, (identificati con specifica procedura ai sensi dell'art. 136), tutelati vuoi per il loro carattere di bellezza naturale o singolarità geologica, vuoi per il loro pregio e valore estetico-tradizionale; nonché le aree tutelate per legge ai sensi dell'art. 142 (beni già tutelati dalla Legge Galasso 431/85) e gli immobili e le aree sottoposti a tutela dai piani paesaggistici ai sensi del comma 1, lettera i, dell'art. 143 del Codice Urbani. Nell'attuale riscrittura del Codice, peraltro, il Piano Paesaggistico può individuare ulteriori immobili od aree, di notevole interesse pubblico a termini dell'articolo 134, comma 1, lettera c), procedere alla loro delimitazione e rappresentazione in scala idonea alla identificazione, nonché alla determinazione delle specifiche prescrizioni d'uso, a termini dell'articolo 138.

I beni paesaggistici d'insieme sono le "aree" identificate ai sensi dei medesimi articoli. Per quanto riguarda le categorie di immobili ed aree individuati dal P.P.R. ai sensi della prima versione dell'art. 143, questi necessitano di particolari misure di salvaguardia, gestione ed utilizzazione (comma 2, lettera b, dell'art. 8 delle NTA, e comma 1, lettera i, dell'art. 143 del Codice).

Ciò che differenzia le aree e gli immobili che costituiscono beni paesaggistici ai sensi degli artt. 142 e 143 del Codice e quelli di cui all'articolo 136, è che per questi ultimi è necessaria apposita procedura di dichiarazione di interesse pubblico. I beni di cui all'art. 142 sono individuati senza necessità di questa procedura mentre gli ulteriori immobili od aree, di notevole interesse pubblico a termini dell'articolo 134, di cui al comma 1, lettera d, dell'art. 143, possono essere individuati solamente all'interno del piano paesaggistico.

Il P.P.R. si applica, nella sua attuale stesura, solamente agli ambiti di paesaggio costieri, individuati nella cartografia del P.P.R., secondo l'articolazione in assetto ambientale, assetto storico-culturale e assetto insediativo. Per gli ambiti di paesaggio costieri, che sono estremamente importanti per la Sardegna poiché costituiscono un'importante risorsa potenziale di sviluppo economico legato al turismo connesso al mare ed alle aree costiere, il P.P.R. detta una disciplina transitoria rigidamente

conservativa, e un futuro approccio alla pianificazione ed alla gestione delle zone marine e costiere basato su una prassi concertativa tra Comuni costieri, Province e Regione.

Peraltro, i beni paesaggistici ed i beni identitari individuati e tipizzati dal P.P.R., pur nei limiti delle raccomandazioni sancite da alcune sentenze di Tribunale Amministrativo Regionale, sono comunque soggetti alla disciplina del Piano, indipendentemente dalla loro localizzazione o meno negli ambiti di paesaggio costiero (art. 4, comma 5 NTA).

Per quanto riguarda specificamente il territorio interessato dalle opere in progetto, lo stesso ricade all'interno dell'ambito di paesaggio costiero n.14 "Golfo dell'Asinara" (nella porzione centro-occidentale dello stesso)

2.4 Pianificazione provinciale e comunale di riferimento

2.4.1 Piano urbanistico provinciale

Il Piano Urbanistico Provinciale (PUP) della Provincia di Sassari è stato approvato con Delibera del Consiglio Provinciale n. 18 del 04/05/2006. Scopo ultimo del piano è la gestione del territorio e della sua economia attraverso un'attività cooperativa tra Province, Comuni e gli altri attori territoriali: infatti la normativa del Piano descrive il processo di costruzione di regole di comportamento condivise, e assume pertanto la definizione di Normativa di coordinamento degli usi e delle procedure. In particolare in merito alla tematica energetica, il documento "Normativa di coordinamento degli usi e delle procedure" all'art. 26.6 – Linee guida per il sistema dell'energia prevede di favorire la produzione di energia fotovoltaica prevedendo l'insediamento degli impianti in aree industriali. Inoltre nello specifico il documento indirizza delle Linee guida per l'energia solare e fotovoltaica, consistenti nel "pubblicizzare e promuovere i previsti programmi di finanziamento comunitari destinati all'energia solare e fotovoltaica, con particolare riferimento a realizzazioni innovative o all'installazione in primo luogo in edifici pubblici e privati di dimensioni adeguate." In ottemperanza alle prescrizioni del Piano Paesaggistico Regionale, la Provincia di Sassari ha redatto la Variante al PUP in adeguamento al PPR e al PAI.

Il Piano si articola in:

- Ecologie elementari e complesse, che costituiscono la rappresentazione dell'insieme di tutti i valori storici e ambientali di rilevanza;
- Sistemi di organizzazione spaziale, che individuano i requisiti dei servizi urbani e dei sistemi infrastrutturali e rappresentano le condizioni, a partire dal quadro ambientale, per avviare e sostenere il progetto del territorio;
- Campi del progetto ambientale, da intendersi come campi problematici, che individuano aree territoriali caratterizzate da risorse, problemi e potenzialità comuni cui si riconosce una precisa rilevanza in ordine al progetto del territorio. Il campo rappresenta l'unità spaziale di base che coinvolge i Comuni interessati e che in ogni caso costituisce una prima rappresentazione delle risorse, dei problemi, delle potenzialità e delle ipotesi di soluzione comuni da affrontare con un processo progettuale unitario.

In merito alla tematica energetica, il documento "Normativa di coordinamento degli usi e delle procedure" (aggiornato al 2008) all'art. 26.6 "Linee guida per il sistema dell'energia" prevede delle linee guida generali, tra le quali si citano:

- Diversificare la produzione energetica;
- favorire l'autonomia energetica attraverso l'incremento della produzione di energia da fonti rinnovabili;
- favorire l'infrastrutturazione del territorio per la produzione di energia da fonti alternative e rinnovabili e per il risparmio energetico;
- favorire la riduzione delle emissioni nocive, in particolar modo alle emissioni di CO₂, per contribuire al rispetto del protocollo di Kyoto;
- favorire campagne di informazione sugli usi energetici delle fonti rinnovabili.

Sulla base del quadro conoscitivo, il Piano si costruisce attraverso un dispositivo spaziale articolato secondo:

- un insieme di Ecologie elementari e complesse, sulla base di un'attività di individuazione delle forme-processo elementari e complesse del paesaggio ambiente del territorio, la cui densità di natura e di storia rappresenta il nucleo strategico delle politiche dello sviluppo e dell'urbanità territoriale. Esse costituiscono la rappresentazione sistematica del complesso dei valori storico ambientali ai quali il Piano riconosce rilevanza. La descrizione delle forme-processo e l'individuazione delle relazioni con i valori paesaggistici individuati nel Ppr, rappresentano un quadro di compatibilità d'uso del territorio nella direzione della conservazione del patrimonio storico ambientale, che costituisce il riferimento di comportamenti territoriali che assumono l'ambiente come nucleo strategico dello sviluppo e di una nuova urbanità.

Il Piano individua insiemi di problemi e potenzialità delle risorse attraverso cui il contesto, la soggettività territoriale, si autorappresenta rivelando le sue aspettative e le sue aspirazioni per un progetto di territorio che mette in relazione differenti forme e processi che variano in un intervallo tra due estremi:

- forme e processi in situazioni dense di natura e di storia, la cui gestione ha le caratteristiche di processualità, reversibilità, autoriproducibilità, di apertura di possibilità e, in definitiva, di autosostenibilità proprie di una forma di azione che pone l'ambiente, in quanto potenziale strategico del territorio del Nord Sardegna come nucleo centrale di una politica territoriale capace di aprire prospettive promettenti ai territori esterni alla "nebulosa urbana" europea. L'infrastrutturazione sarà prevalentemente leggera; le economie sono per ora marginali, ma dovranno progressivamente diventare strutturali. Il processo generativo si costituisce sulla capacità locale di rielaborare internamente e

- dispiegare nelle varie componenti del sistema economico - agricolo, industriale, artigianale e commerciale - l'energia esterna connessa ai flussi turistici;
- forme e processi in situazioni urbane intensive, la cui gestione ha le caratteristiche proprie di una forma di azione vincolata al funzionamento di una macchina urbana consolidata, in cui le azioni di riqualificazione, che sono ancora tipiche delle esigenze di marketing urbano e non, aprono prospettive rilevanti - a breve e medio termine - di rifondazione urbana in senso ambientale, si orientano su alcune direzioni chiave - mobilità a basso consumo di energia, lotta a tutte le forme di inquinamento, smaltimento come progetto di ogni forma del deperire per affrontare il tema dei rifiuti e dello spreco nella vita di uomini e città - che aprono nel lungo periodo un campo di possibilità alla qualità ambientale della vita spaziale. L'infrastrutturazione sarà indirizzata a rendere il contenuto tecnologico delle città - nel breve e medio periodo - nuovamente superiore a quello degli individui, delle famiglie e delle imprese. Le singole città vanno richiamate a occuparsi con rinnovata attenzione della qualificazione delle dimensioni della vita comunitaria, dei servizi alle persone, della civitas, il cui legame indivisibile con l'urbs è costitutivo del significato stesso di città e rappresenta il terreno di coltura della crescita sociale ed economica di questo territorio.

Attraverso il progetto del territorio si ricostituiscono e si costruiscono nuove relazioni tra le forme ed i processi individuando nuove ecologie territoriali.

Il nucleo di base da cui partire per un progetto del territorio orientato in senso ambientale è rappresentato dalle Ecologie elementari e complesse.

Le Ecologie complesse contengono una breve descrizione dei processi ambientali che le caratterizzano, dei problemi e delle potenzialità legate alla gestione e l'individuazione delle ecologie elementari che le compongono: - un insieme di Sistemi di organizzazione dello spazio, un'attività indirizzata alla individuazione dei requisiti dei sistemi dei servizi urbani e dei sistemi infrastrutturali, che rappresentano le condizioni per la durata e l'autoriproducibilità delle ecologie territoriali. Le strategie dei sistemi di organizzazione dello spazio concorrono a realizzare un concetto di urbanità esteso all'intero territorio provinciale: una città territoriale fondata sullo sviluppo locale autoriproducibile e sulla durabilità del potenziale strategico di natura e di storia che fa del territorio settentrionale dell'isola un "territorio di eccellenza" nel mondo urbano europeo; - un insieme di Campi del progetto ambientale, un'attività orientata all'individuazione di aree territoriali caratterizzate da risorse, problemi e potenzialità comuni cui si riconosce una precisa rilevanza in ordine al progetto del territorio, aree che inizialmente

si presentano con confini non rigidi perché costituiscono la base di partenza dei procedimenti di campo. I campi del progetto ambientale rappresentano un dispositivo spaziale in cui le linee guida e le strategie praticabili per i sistemi di organizzazione dello spazio che sono emerse dal contesto locale e dal confronto con il contesto europeo trovano.

L'area di progetto ricade nell' ecologia complessa n. 08 – Foce del Rio Manno di Porto Torres, e nella ecologia elementare n. 152 – Aree ad uso Agricolo della Nurra.

Foce del Rio Manno di Poto Torres

La componente complessa della Foce del Rio Manno è interessata da un insieme di processi, tra i quali si riconosce una particolare rilevanza – in quanto essenziale alla natura e alla storia del territorio – al processo di formazione del litorale sabbioso, a partire da un processo di alimentazione interno che si rileva principalmente attraverso il fondovalle alluvionale del fiume ed esterno per lo smantellamento delle formazioni geologiche esterne e l'azione di contenimento e stabilizzazione della prateria di posidonia e della vegetazione riparia e psammofila. I processi di alimentazione interni sono influenzati in modo significativo sotto il profilo qualitativo dagli esiti dei processi produttivi industriali e agricoli e dai reflui urbani. La qualità e la sensibilità della componente complessa della foce del Rio Manno è tale da richiamare una gestione del territorio che protegga sotto il profilo qualitativo e quantitativo i processi di alimentazione idrologica ed eolica. La componente complessa della foce del Rio Manno comprende le seguenti componenti elementari: Scogliera di Balai, Fondovalle alluvionale del basso corso del Rio Manno di Porto Torres e del Rio d'Ottava, Aree irrigue ad uso agricolo della Nurra, Aree ad uso agricolo della Fluminargia, Aree ad uso agricolo estensivo sui sedimenti del Miocene, Area marina antistante la foce del Rio Manno di Punta Torres

Area ad uso Agricolo della Nurra

Comprende un'area caratterizzata da una morfologia da pianeggiante a debolmente ondulate. In parte è dotata di reti consortili per la distribuzione dell'acqua proveniente dai grandi invasi (Consorzio di Bonifica della Nurra). La pietrosità superficiale è assente può essere, solo localmente, molto elevata, la rocciosità affiorante è sempre assente. I suoli sono potenti, lo scheletro è scarso, e i rischi di erosione sono da assenti a gravi in base alla morfologia e alla copertura vegetale. I fenomeni di ristagno sono brevi e localizzati.

La copertura vegetale è costituita dai seminativi, da colture arboree quali viti in coltura promiscua anche con olivi e fruttiferi e la macchia è limitata, ad aree marginali fortemente erose. Troviamo aziende di dimensione media e gli utilizzi prevalenti zootecnici, oscillano tra la zootecnia da latte basata su

allevamenti ovini intensivi e bovini di razze da latte specializzate. I vigneti, sono di limitate dimensioni con una tipologia di impianto ad alberello, nei nuovi impianti a spalliera e a controspalliera e talvolta in coltura promiscua. Le limitate dimensioni del vigneto (raramente superiori all'ettaro) intervengono in maniera significativa nel limitare gli interventi di ammodernamento degli impianti con l'introduzione della meccanizzazione e quando sia possibile dell'irrigazione. Così come l'elevata percentuale di vigne con un'età superiore ai venti anni e la forma di allevamento più diffusa ad alberello latino, determina un abbassamento significativo delle rese unitarie. La superficie olivetata presenta delle problematiche dovute sia al pericolo dell'erosione, per quelle situate in aree marginali, per le quali si evidenzia la necessità di salvaguardare la loro funzione prioritaria nell'azione di difesa del suolo e di caratterizzazione del paesaggio, sia nella necessità dell'ammodernamento delle strutture produttive e delle tecniche colturali, per le quali si esplica anche l'estensione della stagione irrigua.

Le caratteristiche pedologiche determinano che queste superfici siano adatte ad un uso agricolo intensivo, possono essere destinate al pascolo migliorato, alle colture cerealicole, foraggere e arboree.



FIGURA 16 - ECOLOGIE ELEMENTARI E COMPLESSE. FONTE [HTTP://OLD.PROVINCIA.SASSARI.IT/IT/PUPPTC.WP](http://old.provincia.sassari.it/it/pupptc.wp)

In riferimento ai campi del progetto ambientale, l'area di intervento ricade Campo della Foce del Rio Mannu di Porto Torres, della zona industriale e area marina antistante.

Si tratta di un'area a vari gradi di compromissione ambientale principalmente come conseguenza dello scarico a mare del materiale di dragaggio del porto industriale. Possono essere individuate almeno quattro zone a diverse caratteristiche chimiche, fisiche e biologiche. Nel 1984 è stato attivato l'impianto consortile di depurazione e la qualità dell'ambiente è sensibilmente migliorata sia nelle

comunità biologiche del fondo che nella colonna d'acqua, in particolare nel tratto di mare situato a nord-est del porto industriale.

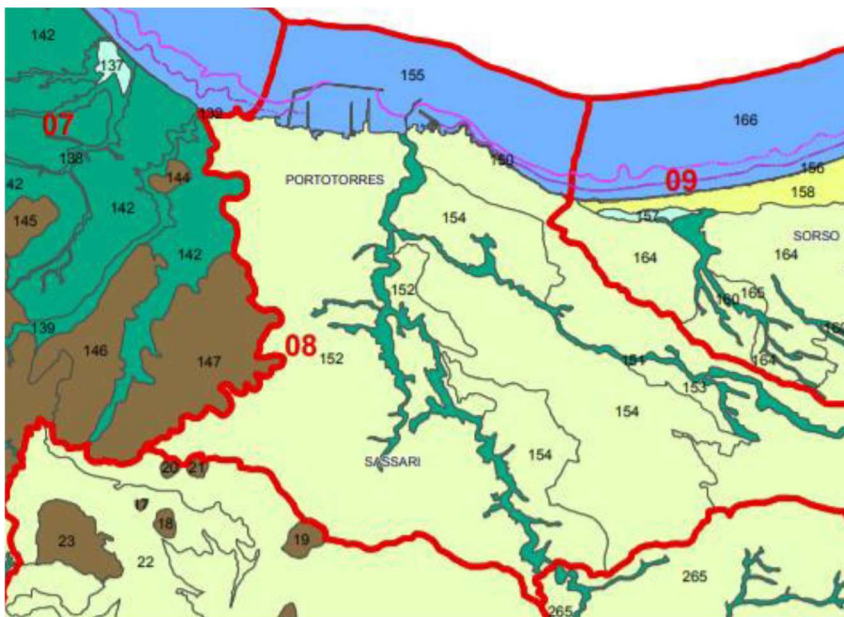
Nel 1992 sono stati ultimati i lavori di costruzione della diga foranea che chiude il lato ovest del tratto di mare e sono evidenti gli effetti sulla riduzione del ricambio idrico, con aumenti della trofia delle acque causati dal refluo depurato con trattamento biologico e scarico in riva. Si assiste a fioriture fitoplanctoniche con colorazioni verdi-biancastre delle acque, riducendo la trasparenza a pochi centimetri di profondità. Nella darsena si attinge e si scarica acqua di mare per lo scambio termico del complesso industriale ed inoltre si scarica acqua dolce trattata nel depuratore consortile. Si osservano imponenti schiume e maleodoranti depositi di fitoplancton in corrispondenza degli scambiatori di calore degli stabilimenti petrolchimici.

L'Area presenta diversi livelli di compromissione ambientale e che, con alcuni interventi di risanamento, può essere utilizzata per diverse finalità, anche se non legate direttamente ad una fruizione turistica.

A seguito dello studio dei documenti di Piano è pertanto possibile affermare che il progetto è in linea con le indicazioni contenute nel PUP.

2.4.2 Piano Regolatore Generale di Porto Torres

Da un punto di vista operativo il Piano Urbanistico Comunale, Il Comune di Porto Torres si è dotato di Piano Regolatore Generale Comunale approvato con Decreto Assessoriale della RAS n. 1571/U del 10 febbraio 1982, cui sono seguite diverse varianti, di cui l'ultima nel 2008.

L'area di progetto ricade in zona classificata "E" agricola, disciplinata dall'art. 12 delle norme tecniche di attuazione del P.R.G.C, in zona "H", disciplinata dall'art. 15 delle norme tecniche di attuazione del P.R.G.C e all'interno del perimetro dell'agglomerato industriale per la quale vige l'azzoneamento del Piano Regolatore Territoriale Consorzio per l'area di Sviluppo Industriale di Sassari - Porto Torres – Alghero.

Con DCC n. 60 del 19/12/2014 sono stati adottati il Piano Urbanistico Comunale (PUC) ai sensi dell'art. 20 comma 1 della L.R. n. 45/1989, il rapporto ambientale e la sintesi non tecnica.

Il PUC non è ancora stato approvato, pertanto l'iter è tuttora in corso. Tuttavia, dalla delibera di adozione si evince che il Piano è vigente per ciò che riguarda le norme di salvaguardia, con esplicito rimando all'art 12 comma 3 del DPR 380/2001 e pertanto va verificata la coerenza del progetto con le previsioni specifiche delle NTA che riguardano l'area di interesse. Il PUC è costituito dalle seguenti sezioni:

- sistema ambientale;
- sistema storico - culturale;
- sistema insediativo;
- progetto di organizzazione dello spazio.

Da un punto di vista operativo il Piano Urbanistico Comunale:

- per le parti del territorio comunale che corrispondono all'Isola dell'Asinara, di competenza dell'Ente Parco Nazionale dell'Asinara, riprende le norme specifiche del Piano del Parco Nazionale dell'Asinara (PPN), che vengono inserite nella normativa del PUC, in modo da consentire una lettura unitaria del territorio e facilitare la consultazione delle norme di piano;
- per le parti del territorio comunale che corrispondono all'area portuale, di competenza dell'Autorità Portuale di Olbia Porto Torres e Golfo Aranci, rimanda

alle norme specifiche del Piano Regolatore del Porto, inserendo tuttavia nella zonizzazione una lettura interpretativa delle linee

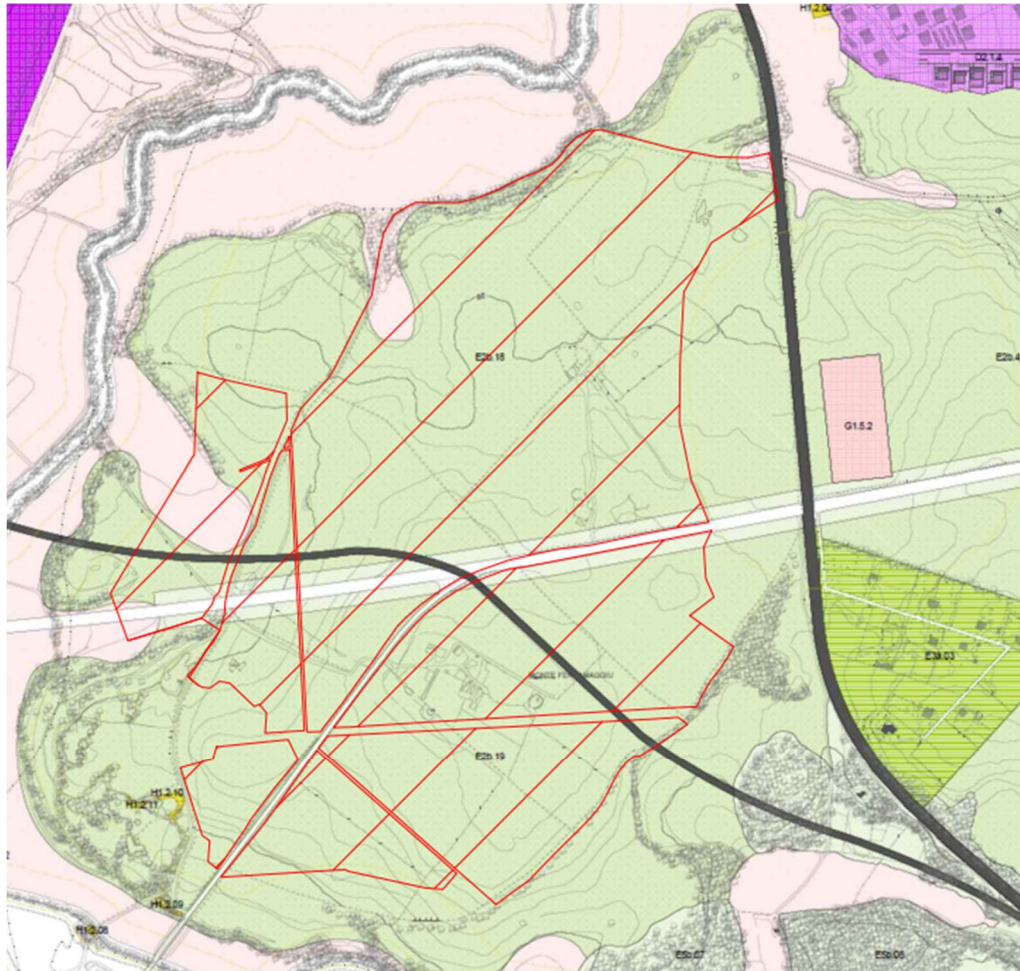

LEGENDA

Area di progetto

Caviddoto in progetto

<p>A1 A1</p> <p>A2 A2</p> <p>B1.1 B1.1</p> <p>B1.2 B1.2</p> <p>B2.1 B2.1</p> <p>B2.2 B2.2</p> <p>B2.3 B2.3</p> <p>B2.4 B2.4</p> <p>C1.1-2 C1.1-2</p> <p>C1.2 C1.2</p> <p>C1.3 C1.3</p> <p>C1.4 C1.4</p> <p>C1.5 C1.5</p> <p>C1.7 C1.7</p> <p>C1.8 C1.8</p> <p>C1.9 C1.9</p> <p>C1.10 C1.10</p> <p>C1.167 C1.167</p> <p>C2.6 C2.6</p> <p>C3.1 C3.1</p> <p>C3.2 C3.2</p> <p>C3.3 C3.3</p> <p>C3.4 C3.4</p>	<p>D2.x Area Agricola</p> <p>D3.x Area Commerciale</p> <p>D5.1 Area Case Sola-Abitare</p> <p>D5.2 Area Case da ripartire</p> <p>E1a.x Area Agraria di produzione tipica e specializzata</p> <p>E2b.x Area Agraria di primaria importanza in terreni non irrigati</p> <p>E3a.x Area Agraria di aree periferiche ricompartimento fondiario esivo</p> <p>E3b.x Area Agraria in aree periferiche ricompartimento fondiario esivo</p> <p>E4.x Area Funzionale turistica</p> <p>E4.x* Area Funzionale turistica</p> <p>E5a.x Area Magazzini (mag. elevati) per attività agricola</p> <p>E5c.x Area Magazzini (mag. elevati) per attività agricola</p> <p>F4.1 Area Turistica</p> <p>F4.2 Area Turistica</p> <p>F4.3 Area Turistica</p> <p>F4.4 Area Turistica</p> <p>F4.5 Area Turistica</p> <p>F4.6 Area Turistica</p> <p>F4.7 Area Turistica</p> <p>G1.1.x Area Inquinazione</p> <p>G1.2.x Area Santa</p> <p>G1.3.x Area Cultura</p>	<p>C3.5 C3.5</p> <p>D1 Area Industriale CAD</p> <p>D1/D1.1 Impianti Industriali Abili</p> <p>D1/D1.2 Area Industriale da ripartire</p> <p>D1/D1.3 Area Industriale artigianale da ripartire_Area Sincronizzata 1</p> <p>D1/D1.4 Area Industriale artigianale da ripartire_Area Sincronizzata 2</p> <p>D1/D1.5 Area Industriale artigianale da ripartire_Area dei Servizi</p> <p>D1/D2.1 Archeologia Industriale</p> <p>D1/D2.2 Area Artigianale da ripartire</p> <p>D1/D2.2.2 Area Artigianale da ripartire</p> <p>D1/D2.2.4 Area Artigianale da ripartire</p> <p>D1/D2.2.5 Area Artigianale da ripartire</p> <p>D1/D2.2.6 Area Artigianale da ripartire</p> <p>D1/D2.2.7 Area Artigianale da ripartire</p> <p>D1/D2.3 Area Industriale</p> <p>D1/D2.3.x Area Industriale</p> <p>D1/E50 Area Industriale</p> <p>D1/G.1.6.x Area Industriale</p> <p>D1/G.1.3 Area Industriale</p> <p>D1/G2.x Area Industriale</p> <p>D1/G4.2 Area Industriale</p> <p>D1/G5.2.3.x Area Industriale</p> <p>D1/G5.2.4.x Area Industriale</p> <p>D1/G5.3.x Area Industriale</p>	<p>G1.4.x Area Diga</p> <p>G1.5.x Area Culti</p> <p>G1.6.x Attività Onnicomprensive</p> <p>G1.7.x Area Mercato Civico</p> <p>G1.8.x Area Casale</p> <p>G1.9.x Area Campo Normale</p> <p>G2.1.x Parco Urbano</p> <p>G2.2.x Parco Sportivo</p> <p>G4.1.x Impianti Tecnologici</p> <p>G4.2.x Impianti Tecnologici</p> <p>G4.3.x Impianti Tecnologici</p> <p>G5.1.1.x Infrastrutture</p> <p>G5.1.2.x Infrastrutture</p> <p>G5.2.1.x Infrastrutture</p> <p>G5.2.2.x Infrastrutture</p> <p>H1.1.x Zona Archeologica Urbana</p> <p>H1.2.x Zona Archeologica Extraurbana</p> <p>H1.3.x Zona Archeologica</p> <p>H2.x Zona di pregio paesaggistico</p> <p>H3.x Zona di salvaguardia ambientale</p> <p>TC.x Zona di tutela sismologica</p> <p>S1-b34 Standard Urbanistico</p>
--	--	--	---

FIGURA 17 - STRALCIO PUC PORTO TORRES

Dall'analisi delle aree in progetto si evince che il progetto non presenta incongruenze con il PUC e con il P.R.G.C, nel quale non viene esplicitamente trattata la tematica delle fonti energetiche rinnovabili.

2.5 Potenziali criticità riscontrate

In accordo a quanto previsto al punto 12 dell'Allegato VII alla parte seconda del D. Lgs. 152/2006, di seguito alcune considerazioni.

Il presente studio è il risultato della collaborazione di diverse figure professionali esperte e abilitate, ognuna con proprie specifiche competenze. Sono state utilizzate, per quanto possibile, le fonti dati più aggiornate. Poiché lo studio è stato effettuato su un ambito territoriale antropizzato, non sono state riscontrate particolari difficoltà nel reperire dati significativi e informazioni derivanti da numerose fonti, tra cui letteratura accademica, database pubblici e studi di amministrazioni pubbliche. Si evidenzia che lo Studio è stato effettuato non solo utilizzando fonti bibliografiche o studi già esistenti ma sono state fatte anche indagini di campo per la raccolta dati di natura geologica, naturalistica, agronomica.

3. QUADRO DI RIFERIMENTO PROGETTUALE

In accordo a quanto previsto dall'art.22 c.3 del D.Lgs. 152/2006 e in particolare dall'Allegato VII alla parte seconda al già menzionato decreto circa i contenuti dello Studio d'Impatto Ambientale, il presente capitolo restituisce, nell'ordine così come riportato nell'Allegato VII:

- una descrizione del progetto, comprese, in particolare:
 - una descrizione delle caratteristiche fisiche dell'insieme del progetto, compresi, ove pertinenti, i lavori di demolizione necessari, nonché delle esigenze di utilizzo del suolo durante le fasi di costruzione e di funzionamento;
 - una descrizione delle principali caratteristiche della fase di funzionamento del progetto e, in particolare dell'eventuale processo produttivo, con l'indicazione, a titolo esemplificativo e non esaustivo, del fabbisogno e del consumo di energia, della natura e delle quantità dei materiali e delle risorse naturali impiegate (quali acqua, territorio, suolo e biodiversità);
 - una valutazione del tipo e della quantità dei residui e delle emissioni previsti, quali, a titolo esemplificativo e non esaustivo, inquinamento dell'acqua, dell'aria, del suolo e del sottosuolo, rumore, vibrazione, luce, calore, radiazione, e della quantità e della tipologia di rifiuti prodotti durante le fasi di costruzione e di funzionamento;
 - la descrizione della tecnica prescelta, con riferimento alle migliori tecniche disponibili a costi non eccessivi, e delle altre tecniche previste per prevenire le emissioni degli impianti e per ridurre l'utilizzo delle risorse naturali, confrontando le tecniche prescelte con le migliori tecniche disponibili;
 - una descrizione delle principali alternative ragionevoli del progetto (quali, a titolo esemplificativo e non esaustivo, quelle relative alla concezione del progetto, alla tecnologia, all'ubicazione, alle dimensioni e alla portata) prese in esame dal proponente, compresa l'alternativa zero, adeguate al progetto proposto e alle sue caratteristiche specifiche, con indicazione delle principali ragioni della scelta, sotto il profilo dell'impatto ambientale, e la motivazione della scelta progettuale, sotto il profilo dell'impatto ambientale, con una descrizione delle alternative prese in esame e loro comparazione con il progetto presentato.
- una descrizione dei probabili impatti ambientali rilevanti del progetto proposto, dovuti, tra l'altro:

- a) alla costruzione e all'esercizio del progetto, inclusi, ove pertinenti, i lavori di demolizione;
- b) all'emissione di inquinanti, rumori, vibrazioni, luce, calore, radiazioni, alla creazione di sostanze nocive e allo smaltimento dei rifiuti;
- c) all'impatto del progetto sul clima (quali, a titolo esemplificativo e non esaustivo, natura ed entità delle emissioni di gas a effetto serra) e alla vulnerabilità del progetto al cambiamento climatico;
- d) alle tecnologie e alle sostanze utilizzate.

Il progetto proposto è relativo alla realizzazione di un impianto che aumenti la quota di energia elettrica prodotta da fonte rinnovabile, nella fattispecie fotovoltaica. Date le prevedibili applicazioni delle energie rinnovabili, appare molto probabile considerare sempre crescente la domanda energetica da parte di tutti gli utenti potenzialmente interessati. Altra motivazione riguarda l'analisi dei costi e dei benefici: l'investimento richiesto per il progetto risulta assorbibile durante la vita tecnica prevista, con margini sufficienti a rendere sostenibile tale iniziativa di pubblica utilità.

3.1 Finalità del progetto

Il progetto intende contribuire a raggiungere gli obiettivi di produzione energetica da fonti rinnovabili previste dal PEARS2030, contribuendo di conseguenza a:

- limitare le emissioni inquinanti (in termini di CO2 equivalenti) in linea col protocollo di Kyoto e con le decisioni del Consiglio Europeo;
- rafforzare la sicurezza per l'approvvigionamento energetico, in accordo alla Strategia Comunitaria "Europa 2020";
- promuovere le fonti energetiche rinnovabili in accordo con gli obiettivi della Strategia Energetica Nazionale, aggiornata nel novembre 2017.

L'intervento proposto si allinea, inoltre, a quanto auspicato nella recente comunicazione ministeriale sul "Rilancio degli investimenti nelle rinnovabili e ruolo del fotovoltaico", promossa da Greenpeace Italia, Italia Solare, Legambiente e WWF Italia. Nella comunicazione si reputa necessario prevedere "una quota di impianti a terra, marginale rispetto alla superficie agricola oggi utilizzata (SAU) e che può essere indirizzata verso aree agricole dismesse o situate vicino a infrastrutture, in ogni caso garantendo permeabilità e biodiversità dei suoli".

La scelta di impianti agrovoltai, inoltre, anziché sostituire, integra la produzione di energia da impianti fotovoltaici nella conduzione dei terreni agricoli. Questo approccio porta alla convivenza tra fotovoltaico e produzione agricola e può rivelarsi alleata nei processi di innovazione aziendale volti a cogliere le opportunità delle tecniche agricole conservative, dell'agricoltura di precisione, della conversione al biologico e dell'adesione a disciplinari di qualità che incontrano crescente interesse da parte del mercato e dei consumatori.

3.2 Situazione attuale

Allo stato attuale l'area oggetto del presente studio è ad uso seminativo e pascolo.

Esaminando il terreno si può osservare a valle una zona pianeggiante, debolmente in pendenza verso ovest. L'installazione delle strutture, quindi, non prevede l'esecuzione di opere di movimento terra consistenti in scavi di sbancamento finalizzata alla creazione di gradonature, rilevati, sterri, e per quanto possibile verrà assecondata la pendenza del terreno preesistente nonché già modellata negli anni scorsi nell'ambito della conduzione agricola.

3.3 Descrizione alternative progetto

Di seguito verranno considerate diverse ipotesi, di tipo tecnico, impiantistico e di localizzazione, prese in considerazione durante la fase di predisposizione degli interventi in progetto. Le linee generali che hanno guidato le scelte progettuali, al fine di ottimizzare il rendimento dei singoli moduli fotovoltaici, sono state basate su fattori quali: caratteristiche climatiche, irraggiamento dell'area, orografia del sito, accessibilità (esistenza o meno di strade, piste), disponibilità di infrastrutture elettriche vicine, rispetto delle distanze da eventuali vincoli presenti o da eventuali centri abitati.

3.3.1 Alternative di localizzazione

Considerato che la scelta del sito per la realizzazione di un impianto fotovoltaico è di fondamentale importanza ai fini di un investimento sostenibile sia sotto il profilo tecnico che economico ed ambientale, nella scelta del sito sono stati prima di tutto considerati elementi di natura vincolistica da cui è emerso che: l'area di intervento risulta compatibile con i criteri generali per l'individuazione di aree non idonee stabiliti dal DM 10/09/2010 (comma 7) in quanto completamente esterna ai siti indicati dallo stesso DM, (vedi punto 16.4) e come descritto precedentemente, l'area di impianto non ricade all'interno delle aree vincolate ai sensi dell'art.10 D.lgs. 42/2004 (ex1089/39), e articoli 134 lett.a,b,c e art.142.

Oltre a elementi di natura vincolistica, sono stati considerati anche i seguenti fattori:

- l'irraggiamento dell'area che, al fine di ottenere una soddisfacente produzione di energia, risulta ottimale;
- la presenza della Rete di Trasmissione elettrica Nazionale (RTN) e la sua distanza dal sito tale da consentire l'allaccio elettrico dell'impianto senza la realizzazione di infrastrutture elettriche di rilievo;
- idonee caratteristiche geomorfologiche che consentano la realizzazione dell'opera senza la necessità di strutture di consolidamento di rilievo;
- una conformazione orografica tale che saranno evitati il più possibile ombreggiamenti sui moduli con conseguente perdita di efficienza e riduzione del rendimento dell'impianto e che permetta di realizzare le opere provvisorie, con interventi qualitativamente e quantitativamente limitati riducendo al minimo, quasi nulle, le attività di movimentazione del terreno e di sbancamento;

- l'assenza di vegetazione di pregio: alberi ad alto fusto, vegetazione protetta, habitat e specie di interesse comunitario. A tal proposito, l'area non ricade all'interno di aree protette, aree boscate SIC-ZPS, RETE NATURA 2000.

3.3.2 Alternative progettuali

Si è ritenuto ottimale, prima di considerare definitivamente la soluzione adottata, procedere ad una valutazione preliminare qualitativa delle differenti tecnologie e soluzioni impiantistiche attualmente presenti sul mercato per gli impianti fotovoltaici a terra per identificare quella più idonea, tenendo in considerazione i seguenti aspetti:

- Impatto visivo
- Possibilità di coltivazione delle aree disponibili con mezzi meccanici
- Costo di investimento
- Costi di manutenzione
- Producibilità prevista dell'Impianto

TABELLA 4 – CONFRONTO PRO E CONTRO DI DIVERSE SOLUZIONI IMPIANTISTICHE

SOLUZIONI IMPIANTISTICHE		
	Pro	Contro
IMPIANTO FISSO	Impatto visivo contenuto grazie all'altezza ridotta.	Eccessivo ombreggiamento del terreno e della quasi impossibilità di utilizzare mezzi meccanici per la coltivazione.
	Costo investimento accettabile.	Producibilità di poco inferiore rispetto ad altri sistemi
	Manutenzione semplice ed economica	
INSEGUITORE MONOASSIALE INSEGUITORE DI ROLLIO	Impatto visivo contenuto: alla massima inclinazione i pannelli non superano di solito i 4,50 metri.	Costi d'investimento maggiori.
	Coltivazione meccanizzata possibile tra le interfile che riduce il rischio di desertificazione e aumenta l'area sfruttabile per fini agricoli.	
	Ombreggiamento ridotto.	
	Manutenzione semplice ed economica ma leggermente più costosa dell'impianto fisso	

	Producibilità superiore di circa il 15 % rispetto ad un fisso.	
IMPIANTO MONOASSIALE INSEGUITORE DI AZIMUTH	Producibilità superiore del 20% rispetto ad un sistema fisso	Impatto visivo elevato a causa dell'altezza delle strutture che arriva anche a 8-9 mt
		Coltivazione limitata in quanto le aree libere per la rotazione sono consistenti ma non sfruttabili a fini agricoli.
		Costo investimento elevato
		Manutenzione complessa
IMPIANTO BIASSIALE	Coltivazione possibile che riduce il rischio di desertificazione; l'area sottostante è sfruttabile per fini agricoli.	Impatto visivo elevato a causa dell'altezza delle strutture che arriva anche a 8-9 mt.
	Producibilità superiore di circa il 30 % rispetto ad un fisso.	Costo investimento elevato
		Manutenzione complessa

3.3.2.1 METODO DI VALUTAZIONE

Per stabilire quale delle soluzioni confrontate sia migliore per l'investimento da parte della società proponente, si è proceduto ad assegnare un punteggio da 1 a 5 in scala crescente; sommando i valori assegnati a ciascuna componente è stato scelto l'impianto con il punteggio più basso.

	IMPATTO VISIVO	INTEGRAZIONE AGRICOLA	COSTI DI INVESTIMENTO	MANUTENZIONE	PRODUCIBILITA'	TOTALE
IMPIANTO FISSO	2	3	2	2	5	14
IMPIANTO MONOASSIALE INSEGUITORE DI ROLLIO	2	2	3	2	4	13
IMPIANTO MONOASSIALE INSEGUITORE DI AZIMUTH	4	4	4	3	2	17
IMPIANTO BIASSIALE	5	2	5	5	1	18

Dall'analisi effettuata è emerso che la migliore soluzione impiantistica, per il sito prescelto, è quella monoassiale ad inseguitore di rollio. Tale soluzione, oltre ad avere costi di investimento e di gestione contenuti permette un significativo incremento della producibilità dell'impianto.

3.3.3 Alternativa "zero"

Tra le altre alternative valutate, è stata considerata anche la cosiddetta alternativa zero, ovvero la possibilità di non eseguire l'intervento.

Lo sfruttamento delle fonti rinnovabili è uno dei principali obiettivi della pianificazione energetica a livello internazionale, nazionale e regionale poiché, i benefici ambientali che ne derivano sono notevoli e facilmente calcolabili.

I benefici ambientali attesi dell'impianto in progetto, valutati sulla base della stima di produzione annua di energia elettrica (pari a **73,44 GWh/anno**) sono riportati di seguito:

- TEP evitati: **13.733,65 x 10⁶ tep/anno**;
- CO₂ evitata: **32.718 T/anno**.

Vantaggi della realizzazione dell'impianto:

PIANO AMBIENTALE

- mancate emissioni di inquinanti e risparmio di combustibile;

PIANO SOCIO-ECONOMICO

- aumento del fattore di occupazione diretta sia nella fase di cantiere (per le attività di costruzione e installazione dell'impianto) che nella fase di esercizio dell'impianto (per le attività di gestione e manutenzione degli impianti);
- creazione e sviluppo di società e ditte che graviteranno attorno l'impianto ricorrendo a manodopera locale;
- riqualificazione dell'area grazie alla realizzazione di recinzioni, drenaggi, viabilità di accesso ai singoli lotti, sistemazioni idraulico-agrarie.

Inoltre, si specifica che il progetto rispetta il principio secondo il quale, ai sensi dell'art.12 comma 7 del D.lgs. 387/2003 e s.m.i. *"Gli impianti di produzione di energia elettrica alimentati da fonti rinnovabili possono essere ubicati anche in zone classificate agricole dai vigenti piani urbanistici. Nell'ubicazione si dovrà tenere conto delle disposizioni in materia di sostegno nel settore agricolo, con particolare riferimento alla valorizzazione delle tradizioni agroalimentari locali, alla tutela della biodiversità, così come del patrimonio culturale e del paesaggio rurale di cui alla legge 5 marzo 2001, n. 57, articoli 7 e 8, nonché del decreto legislativo 18 maggio 2001, n. 228, articolo 14."*; in quanto, come meglio specificato nei capitoli dedicati, verranno messe in atto misure di mitigazione e compensazione opportunamente valutate.

3.4 Descrizione del progetto e dimensionamento dell'impianto

Gli inseguitori solari sono dei dispositivi che, attraverso opportuni movimenti meccanici, permettono di far "inseguire" lo spostamento apparente del Sole nel cielo, o almeno di far orientare in maniera favorevole rispetto ai suoi raggi un pannello fotovoltaico. Nel campo fotovoltaico i moduli montati a bordo di un inseguitore vengono generalmente disposti geometricamente su un singolo pannello, pratica che evita l'impiego di un inseguitore per ogni singolo modulo. A seconda dell'orientazione di tale asse, si distinguono quattro tipi di inseguitori: inseguitori di tilt, inseguitori di rollio, inseguitori di azimut, inseguitori ad asse polare. Con gli inseguitori di rollio i moduli fotovoltaici saranno tenuti in posizione ed orientamento da idonee strutture in acciaio zincato a caldo che, attraverso servomeccanismi, consentiranno "l'inseguimento" del Sole durante tutto il suo percorso nella volta del cielo. Tale tipologia di inseguitore, che effettua una rotazione massima di +/- 60°, risulta particolarmente adatto per i Paesi come l'Italia caratterizzati da basse latitudini, poiché in essi il percorso apparente del Sole è più ampio. Per evitare il problema degli ombreggiamenti reciproci che con file di questi inseguitori si verificherebbero all'alba e al tramonto, si farà ricorso alla tecnica del backtracking: i moduli seguiranno il movimento del Sole solo nelle ore centrali del giorno, invertendo il movimento a ridosso dell'alba e del tramonto, quando raggiungono un allineamento perfettamente orizzontale. 72.720, con un totale di stringhe di 2.020, considerando generalmente 36 moduli per stringa. Su ogni tracker tipo saranno alloggiati, quindi 72 moduli. La disposizione dei moduli e delle cabine sulle aree è rappresentata sull'elaborato cartografico PTTORRES-PDT05.

I moduli fotovoltaici sono fissati sul terreno per mezzo di apposite strutture, denominate inseguitori monoassiali ad asse orizzontale, composte da vele in grado di consentire il montaggio e lo smontaggio, per ciascuna struttura, in modo rapido e indipendente dalla presenza o meno di strutture contigue. Tali strutture saranno in acciaio zincato collegate a terra attraverso il palo motorizzato. Le fondazioni delle strutture di sostegno saranno completamente interrato e ricoperte da vegetazione. Le impostazioni operative nella rotazione dei pannelli fotovoltaici consentiranno altresì:

- Transito per ispezioni e manutenzione;
- Transito per lavaggio pannelli;
- Transito con mezzi agricoli.

Tipologia di tracker	Inseguitore solare orizzontale mono-assiale 0° - Tilt
Angolo di rotazione	±55°
Configurazione	2P
Interasse	pitch 9,45 m
N° di moduli per tracker	18-36-72 moduli a 110 cells (1500 V)
Voltaggio campo fotovoltaico	1500 V
Alimentazione elettrica	230 - 240 VAC (50/60 Hz) / Autoalimentato
Consumo elettrico	<0.016 kWh/giorno (per tracker)
Monitoraggio	Controllo locale tramite SCADA; Controllo remoto disponibile
Pendenza del terreno	Max 15% N-S; Quasi qualsiasi pendenza E-O
Tensione a circuito aperto (Voc)	38.1 V



FIGURA 18 - RAPPRESENTAZIONE SEZIONE QUOTA CON DIMENSIONI REALI DELL'IMPIANTO AGROVOLTAICO.

3.4.1 Caratteristiche dei moduli fotovoltaici

Il presente progetto prevede la realizzazione di un impianto con strutture ad inseguimento (trackers) su singolo asse con le caratteristiche di inclinazione riportate tra gli allegati. Sono previste strutture realizzate assemblando profili metallici commerciali in acciaio zincato a caldo piegati a sagoma.

Le strutture trackers presentano le seguenti dimensioni: la tipologia 2Vx72 a doppia vela con dimensioni di 2,384 (x2) metri per 80,81 metri, dove vengono alloggiati 36 moduli in serie. Si opererà anche per l'opzione a 36 moduli, per l'ottimizzazione della producibilità in base alle irregolarità del sito, per tanto la stessa presenta le dimensioni di 2,384 (x2) metri per 40,64 metri. Inoltre, per lo stesso motivo legato all'ottimizzazione del layout, si prevede la struttura anche della tipologia 2Vx18. Il totale delle strutture a 72 moduli è pari a 326, quelle a 36 moduli pari a 232, e le restanti a 18 moduli il valore è di 252 unità.

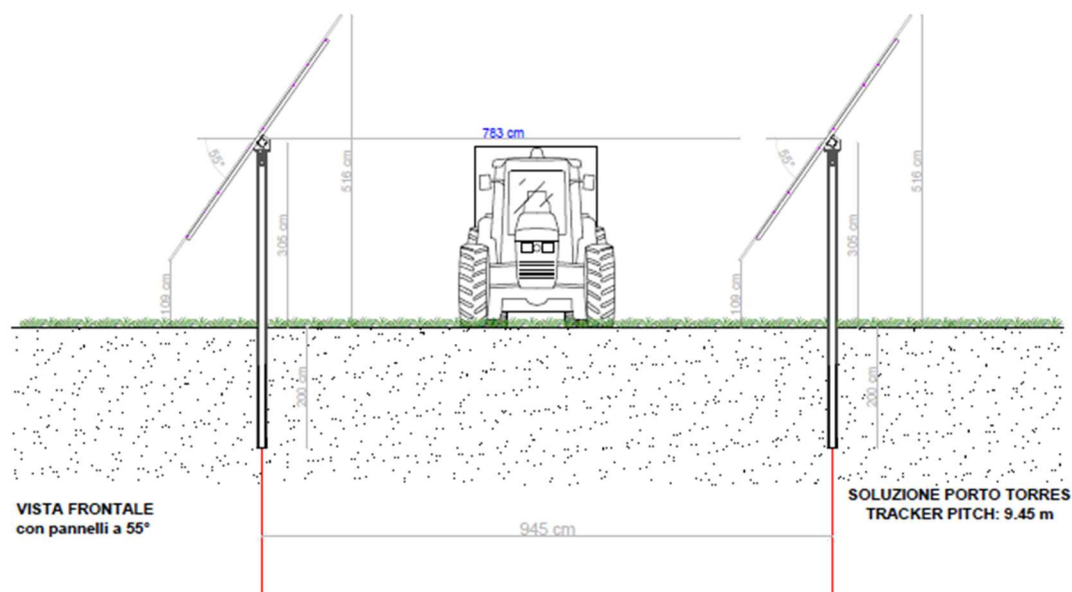

FIGURA 19 - FOTO TIPO TRACKER AD ASSE VARIABILE

Nel seguito vengono presentate le specifiche tecniche del modulo fotovoltaico

Tipologia modulo	Pannello Bifacciale 550 Wp
Numero di celle	110 cells
Dimensioni	2384 x 1096 x 35 mm
Peso	32.6 kg
Potenza massima (Pmax)	550 Wp
Tensione alla potenza massima (Vmp)	31.80
Corrente alla massima potenza (Imp)	17.29
Corrente di corto circuito (Isc)	18.39
Efficienza del modulo	21
Coefficiente di temperatura di Pmax	-0.34%/°C
Coefficiente di temperatura di Voc	-0.25%/°C
Coefficiente di temperatura di Isc	-0.04%/°C

3.4.2 Inverter e trasformatore

L'inverter è un convertitore di tipo statico che viene impiegato per la trasformazione della CC prodotta dai pannelli in CA; esso esegue anche l'adeguamento in parallelo per la successiva immissione dell'energia in rete.

L'inverter possiede infatti una parte in continua in cui sono alloggiati gli ingressi in CC provenienti dai tracker (stringhe) e un sezionatore di protezione che a seguito della conversione dell'energia in CA vede l'uscita di linee di collegamento in BT verso la cabina di campo. Le linee di collegamento in BT di uscita appena menzionate andranno poi a confluire nelle platee attrezzate in cui saranno posizionati i quadri di parallelo per il collegamento alle cabine di trasformazione: a conversione avvenuta infatti, la tensione in BT a 800 V viene consegnata, a mezzo di cavidotto interrato in BT, alla cabina di trasformazione o di campo dove il trasformatore provvede ad eseguire una elevazione a 36 kV.

I convertitori utilizzati per il campo fotovoltaico in esame sono il modello SG250HX-20 della SUNGROW. Sono gruppi statici trifase, costituiti da 12 ingressi per stringhe e relativo monitoraggio.

Agli inverter sono collegati n°12 tracker, ciascuno dei quali sorregge n°432 pannelli fotovoltaici, disposti su un'unica fila, ciascuno dei quali con potenza nominale pari a 550 Wp, in condizioni standard. La potenza complessiva nominale collegata a ciascun inverter è pari a quella dei 12 tracker ossia pari a max 250,0 kW, valore raggiungibile solo in casi particolari (ovvero nelle condizioni di picco).

L'inverter utilizzato ha una potenza di conversione di 250,0 kW e presenta n.12 ingressi (+ e -) con n.12 inseguitori indipendenti, aventi la funzione di ottimizzare, mediante un algoritmo interno, la produzione di energia da ciascun ingresso.

Gli inverter sono posti in configurazione *skid*, ovvero si trovano in una struttura comprensiva anche di:

- Trasformatore BT/AT;
- String combiner (o quadri di stringa);
- Quadro elettrico AT.

Type designation	SG250HX
Input (DC)	
Max. PV input voltage	1500 V
Min. PV input voltage / Startup input voltage	500 V / 500 V
Nominal PV input voltage	1160 V
MPP voltage range	500 V – 1500 V
MPP voltage range for nominal power	860 V – 1300 V
No. of independent MPP inputs	12
Max. number of input connector per MPPT	2
Max. PV input current	30 A * 12
Max. DC short-circuit current	50 A * 12
Output (AC)	
AC output power	250 kVA @ 30 °C / 225 kVA @ 40 °C / 200 kVA @ 50 °C
Max. AC output current	180.5 A
Nominal AC voltage	3 / PE, 800 V
AC voltage range	680 – 880V
Nominal grid frequency / Grid frequency range	50 Hz / 45 – 55 Hz, 60 Hz / 55 – 65 Hz
THD	< 3 % (at nominal power)
DC current injection	< 0.5 % In
Power factor at nominal power / Adjustable power factor	> 0.99 / 0.8 leading – 0.8 lagging
Feed-in phases / connection phases	3 / 3
Efficiency	
Max. efficiency	99.0 %
European efficiency	98.8 %
Protection	
DC reverse connection protection	Yes
AC short circuit protection	Yes
Leakage current protection	Yes
Grid monitoring	Yes
Ground fault monitoring	Yes
DC switch	Yes
AC switch	No
PV String current monitoring	Yes
Q at night function	Yes
Anti-PID and PID recovery function	Yes
Overvoltage protection	DC Type II / AC Type II
General Data	
Dimensions (W*H*D)	1051 * 660 * 363 mm
Weight	99kg
Isolation method	Transformerless
Ingress protection rating	IP66
Night power consumption	< 2 W
Operating ambient temperature range	-30 to 60 °C
Allowable relative humidity range (non-condensing)	0 – 100 %
Cooling method	Smart forced air cooling
Max. operating altitude	5000 m (> 4000 m derating)
Display	LED, Bluetooth+App
Communication	RS485 / PLC
DC connection type	MC4-Evo2 (Max. 6 mm ² , optional 10mm ²)
AC connection type	OT/DT terminal (Max. 300 mm ²)
Compliance	IEC 62109, IEC 61727, IEC 62116, IEC 60068, IEC 61683, VDE-AR-N 4110:2018, VDE-AR-N 4120:2018, EN 50549-1/2, UNE 206007-1:2013, P.O.12.3, UTE C15-712-1:2013
Grid Support	Q at night function, LVRT, HVRT, active & reactive power control and power ramp rate control

In particolare, gli inverter di cui si prevede l'impiego hanno le seguenti caratteristiche

Per i collegamenti BT/MT/AT, il loro dimensionamento e le loro caratteristiche tecniche si rimanda alla relazione tecnica generale

3.4.3 Stazione SE TERNA

La connessione alla stazione elettrica future Terna denominata "Fiumesanto 2" con la cabina di consegna a bordo campo della società proponente avverrà in linea interrata AT (si veda la tavola allegata PD_TAV_04 – Planimetria Catastale Impianto FV e Cavidotto).

Il collegamento avrà una lunghezza totale di circa 6.900 m e sarà esercito alla tensione di 36 kV. Si prevede che questo sarà realizzato in particolare mediante l'uso di conduttori in alluminio RG7H1R con formazione minima $3 \times (3 \times 1 \times 630 \text{mm}^2)$. In fase esecutiva il progetto potrebbe prevedere cavi con diversa designazione e caratteristiche.

3.4.4 Stima della produzione energetica dell'impianto

circa 73.442,00 MWh con una potenza complessiva nominale installata di 40.000,00 kWp. Il numero di moduli installati sarà in totale 72.720, con un totale di stringhe di 2.020, considerando generalmente 36 moduli per stringa. Su ogni tracker tipo saranno alloggiati, quindi 72 moduli.

La tipologia di modulo impiegato avrà indicativamente una potenza di 550 Wp, implementando una tecnologia a celle monocristalline con soluzione bifacciale, in modo da ottenere il massimo della producibilità, puntando sull'elevata efficienza di conversione.



FIGURA 20 – SULLA SINISTRA PRODUCIBILITÀ MEDIA MENSILE DEL SITO, SULLA DESTRA IRRAGGIAMENTO AL METRO QUADRO – INFORMAZIONE ESTRATTA DALLA RELAZIONE TECNICA GENERALE PTTORRES-PDR01

3.5 Fase di costruzione dell'impianto

Sarà necessario un diserbo meccanico del terreno per eliminare la scarsa vegetazione spontanea esistente. Nelle aree previste per la posa delle cabine d'impianto e di trasformazione BT/MT non sarà necessario alcuno sbancamento in quanto occorrerà solo realizzare la platea ed eliminare circa 30 cm di terreno vegetale. La soletta sarà in prevalenza interrata, sporgendo dal piano di campagna di uno spessore pari a 10 cm. Pertanto, si può affermare che il profilo generale del terreno non sarà largamente modificato per cui non vi saranno modifiche rilevanti al sistema drenante esistente e consolidato.

Il materiale di scavo verrà reimpiegato totalmente in ambito di cantiere, ed eventuali surplus verranno gestiti ai sensi della vigente normativa sui rifiuti da scavo (D.P.R. 120/2017).

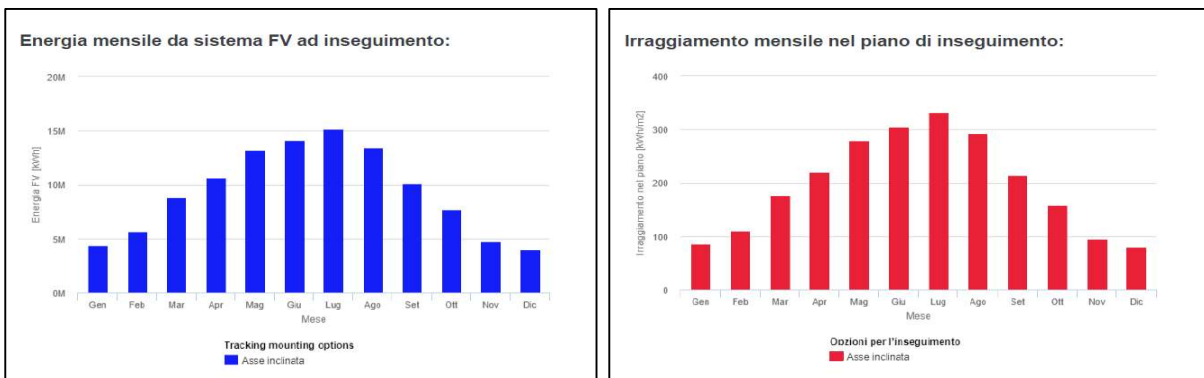
3.5.1 Realizzazione impianto agrivoltaico

L'impianto verrà realizzato con le seguenti fasi:

- Pulizia terreno mediante estirpazione vegetazione esistente;
- Messa in cantiere;
- Integrazione viabilità attuale, realizzata mediante percorsi carrabili di collegamento delle direttrici viarie principali, da realizzare internamente al lotto di terreno in misto di cava. È previsto l'utilizzo di mezzi meccanici tipo escavatore e camion per il carico/scarico del materiale utilizzato e/o rimosso.
- Regolarizzazione dell'area d'impianto;
- Sistemazione e/o integrazione della recinzione;
- Realizzazione di impianto antintrusione, videosorveglianza e di illuminazione dell'intero impianto;
- Cavidotti;
- Interramento linee elettriche aeree di distribuzione;
- Opere di regimentazione idraulica;
- Skid & storage;
- Sottostazione utente;
- Opere RTN;
- Costruzione dell'impianto agrofotovoltaico costituito da struttura metallica portante, previo scavo per l'interramento dei cavi elettrici per media e bassa tensione di collegamento alla

cabina di trasformazione ed alla cabina d'impianto, previste in struttura prefabbricata di c.a. monoblocco

- Assemblaggio, sulle già menzionate strutture metalliche portanti preinstallate, di pannelli fotovoltaici, compreso il relativo cablaggio;
- A completamento dell'opera, smobilitazione cantiere e sistemazione del terreno a verde con messa a dimora di essenze vegetali tipiche dei luoghi previa realizzazione di apposite buche nel terreno e riempimento delle stesse con terreno vegetale.
- Lavorazione del terreno tra le file di tracker e semina di prato migliorato di leguminose.

3.5.2 Mezzi ed attrezzatura da impiegare in fase di cantiere

Nel presente paragrafo si riporta un elenco di automezzi da adoperare durante le diverse fasi di esecuzione dell'opera:

FASE DI CANTIERE N. Automezzi			
TIPOLOGIA	Impianto agro-voltaico e dorsali MT	Cavidotti	Sub-TOT
Escavatore cingolato	1	1	2
Battipalo	2	-	2
Muletto	1	1	2
Carrelli elevatore da cantiere	1	1	2
Pala cingolata	1	1	2
Autocarro mezzo d'opera	1	1	2
Rullo compattatore	1	1	2
Camion con gru	1	1	2
Autogru	1	1	2
Furgoni e auto da cantiere	2	1	3
Autobetoniera	1	-	1
Pompa per calcestruzzo	1	-	1
Bobcat	1	1	2
Macchine Trattrici	1	-	1
Autobotte	1	-	1
TOTALE AUTOMEZZI DA IMPIEGARE			27

3.5.2.1 MESSA IN CANTIERE

In relazione alle esigenze di cantiere si precisa che la realizzazione dell'impianto sarà effettuata con mezzi cingolati che possono operare senza la necessità di viabilità eseguita con materiali inerti proveniente da cava.

Con tali mezzi saranno realizzati i cavidotti, le infissioni dei pali delle strutture ad inseguimento ed il montaggio degli stessi. Il transito degli automezzi necessari per le attività di posa in opera di impianti elettrici e dei moduli fotovoltaici non prevede la realizzazione di piste realizzate in materiale inerte. Gli automezzi transiteranno sui terreni esistenti, appositamente compattati, in stagione idonea ad operare in sicurezza. L'incantieramento e l'esecuzione dei lavori prevedono una specifica area di stoccaggio e baraccamenti all'interno dell'area di impianto, senza la previsione di piazzole eseguite

con materiali inerti provenienti da cava. Potrà essere valutato in sede di progetto esecutivo il riutilizzo, per le esigenze di cantiere, nell'ambito di un piano di utilizzo redatto ed approvato nel rispetto del d.lgs. 152/2006 e ss.mm.ii., dei materiali accatastati provenienti dalle attività di spietramento eseguite dai conduttori agricoli ed ubicate all'interno dell'area di impianto. L'incantieramento dell'area di sottostazione sarà effettuata realizzando, in sede di avvio lavori, i piazzali previsti in sede di progetto, e descritti nel seguito. Le opere relative alla cantierizzazione interesseranno esclusivamente l'area interna di cantiere, in quanto, essendo già in presenza di una rete viaria efficiente, non è prevista alcuna opera supplementare esterna. Qualora dovesse essere necessario, per alcune fasi di lavoro si provvederà al noleggio di attrezzature idonee. In funzione delle opere da realizzare sarà prevista la presenza di personale specializzato da impiegare ad hoc, tra cui: operatori edili, elettricisti, ditte specializzate (montatori meccanici). Il cantiere dovrà essere dotato di servizi igienici di cantiere (del tipo chimico) dimensionati in modo da risultare consoni al numero medio di operatori presumibilmente presenti in cantiere e con caratteristiche rispondenti all'allegato XIII del d.lgs. 81/08. Il numero dei servizi non potrà essere in ogni caso inferiore ad 1 ogni 10 lavoratori occupati per turno.

3.5.2.2 VIABILITÀ DI IMPIANTO

Per quanto possibile si cercherà di utilizzare la viabilità già esistente, al fine di minimizzare il più possibile gli effetti derivanti dalla realizzazione sia delle opere di accesso. L'attuale ipotesi di ubicazione dei moduli fotovoltaici tiene in debito conto sia delle strade principali di accesso, che delle strade secondarie. All'interno dell'impianto sarà realizzata una viabilità di servizio per garantire sia un rapido accesso ai componenti elettrici di impianto che la posa di tutte le linee interne MT, oltre che il mantenimento delle stesse.

La viabilità interna sarà esclusivamente perimetrale e si svilupperà lungo tutto il perimetro dell'impianto.

Tutte le stradelle di servizio per la manutenzione dell'impianto, allo scopo di non alterare i caratteri geomorfologici ed idrogeologici dell'area interessata, saranno realizzate in terra battuta con eventuale aggiunta di pietrisco, assecondando le caratteristiche orografiche del sito in modo da evitare una completa impermeabilizzazione dell'area. La viabilità di impianto di nuova realizzazione è stata prevista con pendenze max pari al 2%.

Accessibilità: l'area di progetto più ad est è raggiungibile percorrendo la E45 in direzione di Porto Torres.

In corrispondenza di ogni punto di accesso all'impianto è stato previsto un cancello avente una larghezza di 7 m in modo da semplificare la viabilità e l'incrocio dei mezzi durante i lavori. Il tracciamento della viabilità all'interno dell'impianto è stato effettuato istituendo una viabilità perimetrale che permetta di raggiungere anche le zone dove sono situate le cabine. Tutte le strade interne hanno una larghezza di 4,00 m per garantire il transito dei mezzi. Per gli stessi motivi, attorno alle cabine si sviluppano dei piazzali.

3.5.2.3 REGOLARIZZAZIONE SUPERFICI AREA DI IMPIANTO

Non ci saranno movimenti terra al fine di regolarizzare il sito; infatti, il terreno preesistente risulta già modellato nell'ambito della conduzione agricola. Saranno rispettate le naturali pendenze che consentano di garantire il corretto sgrondo delle acque piovane, ricostruendo le scoline di deflusso in rapporto alla modularità dell'impianto tecnologico. Al fine di non alterare l'attuale assetto idrologico dell'area, si è ritenuto opportuno mantenere inalterato il sistema dei fossi principali e conseguentemente le capezzagne che consentono di eseguire le normali operazioni di pulizia e manutenzione.

3.5.2.4 RECINZIONI

Al fine di garantire la sicurezza dell'impianto, l'area di pertinenza sarà delimitata da una recinzione metallica integrata da un impianto di allarme antintrusione e di videosorveglianza. La rete metallica prevista per la recinzione delle aree di impianto è costituita da una rete grigliata in acciaio zincato alta 2,5 metri con dimensioni della maglia di 10x10 cm nella parte superiore e 20x10 cm nella parte inferiore. Nella parte inferiore saranno realizzati dei varchi di dimensione 30x30 cm ogni 20 metri che consentano il passaggio di mammiferi, rettili e anfibi, oltre che di numerosi elementi della micro e meso-fauna.

La rete sarà sostenuta da tubi in acciaio, di diametro 60 mm, infissi nel terreno ad una distanza di circa 3 metri l'uno dall'altro. Sia la rete metallica che i tubi in acciaio sono previsti di colore verde. L'opera a fine esercizio verrà smantellata e sarà ripristinato lo stato dei luoghi originario.

Gli accessi principali saranno dotati di un cancello carraio metallico per gli automezzi, largo 7,00 m e con un'altezza di circa 2,00 m. La recinzione avrà una lunghezza complessiva di circa 8,75 km.



FIGURA 21 – ESEMPIO RECINZIONE METALLICA CHE DELIMITA L'AREA DI PERTINENZA DELL'IMPIANTO

3.5.2.5 IMPIANTO ANTINTRUSIONE E VIDEOSORVEGLIANZA

L'impianto di allarme sarà costituito da sistema antintrusione perimetrale e sistema di videosorveglianza a circuito chiuso realizzato con telecamere perimetrali per monitorare soprattutto le zone maggiormente sensibili ovvero recinzione perimetrale, cancelli di ingresso e viabilità di accesso.

È stato previsto un impianto di videosorveglianza con l'utilizzo di telecamere Day/Night ad alta risoluzione ed un apparato di videoregistrazione digitale affidabile e di elevata qualità, oltre ad un impianto di illuminazione costituito da pali aventi altezza 7,5 m fuori terra e dotati di lampade a led da 50 W cut-off.

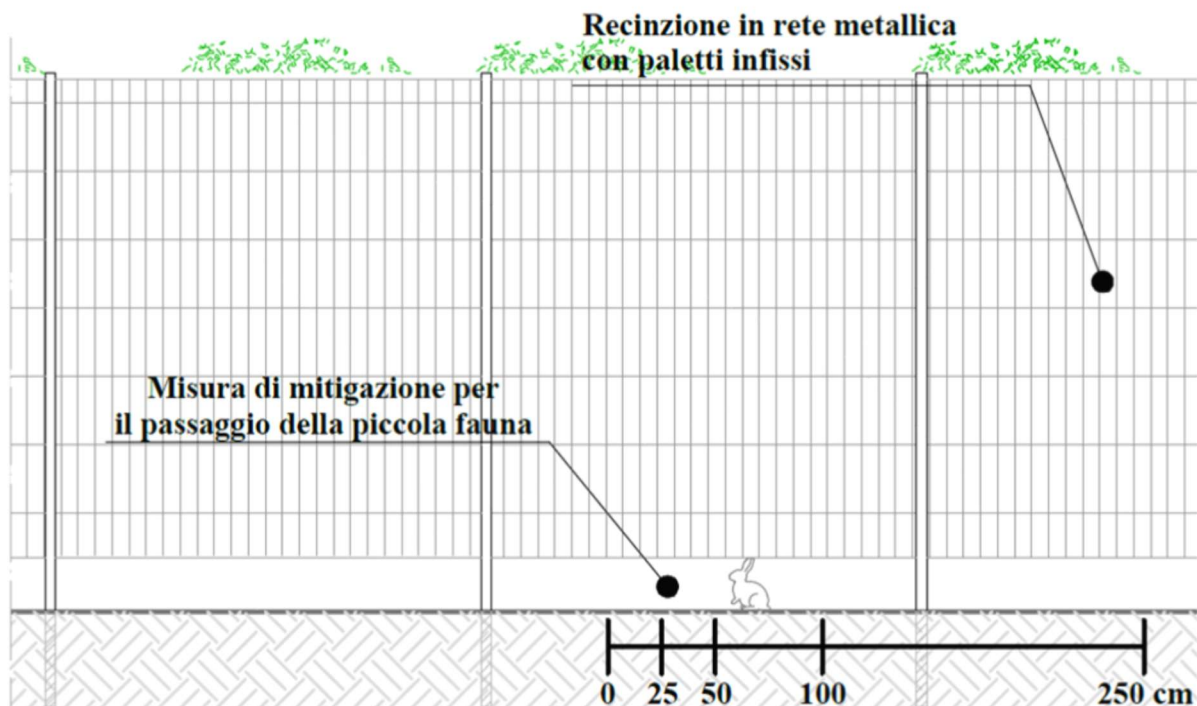
È, inoltre, previsto un sistema di antintrusione perimetrale per la protezione della recinzione metallica flessibile che delimita l'impianto fotovoltaico. Il sistema di antintrusione impiega sensori piezodinamici che percepiscono le vibrazioni a cui è sottoposta la recinzione durante un tentativo di intrusione per mezzo di taglio, arrampicamento o sfondamento della struttura, inclusi tagli sporadici (effettuati a una certa distanza di tempo l'uno dall'altro).

Il sistema non impedirà il passaggio della micro e meso fauna che sarà garantito da varchi delle dimensioni di 30x30 cm ogni 20 m.



FIGURA 22 – ESEMPIO IMPIANTO DI ILLUMINAZIONE INTEGRATO CON SISTEMA DI VIDEOSORVEGLIANZA – ESTRATTO DALL'ELABORATO TECNICO PTTORRES-PDR02

3.5.2.6 CAVIDOTTO

Il cavidotto servirà per il collegamento dell'impianto di produzione con la RTN Terna. Gli interventi di progetto possono essere così suddivisi:

- Realizzazione delle infrastrutture temporanee di cantiere;
- Apertura della fascia di lavoro e scavo della trincea;
- Posa dei cavi e realizzazione delle giunzioni;
- Ricopertura della linea e ripristini.

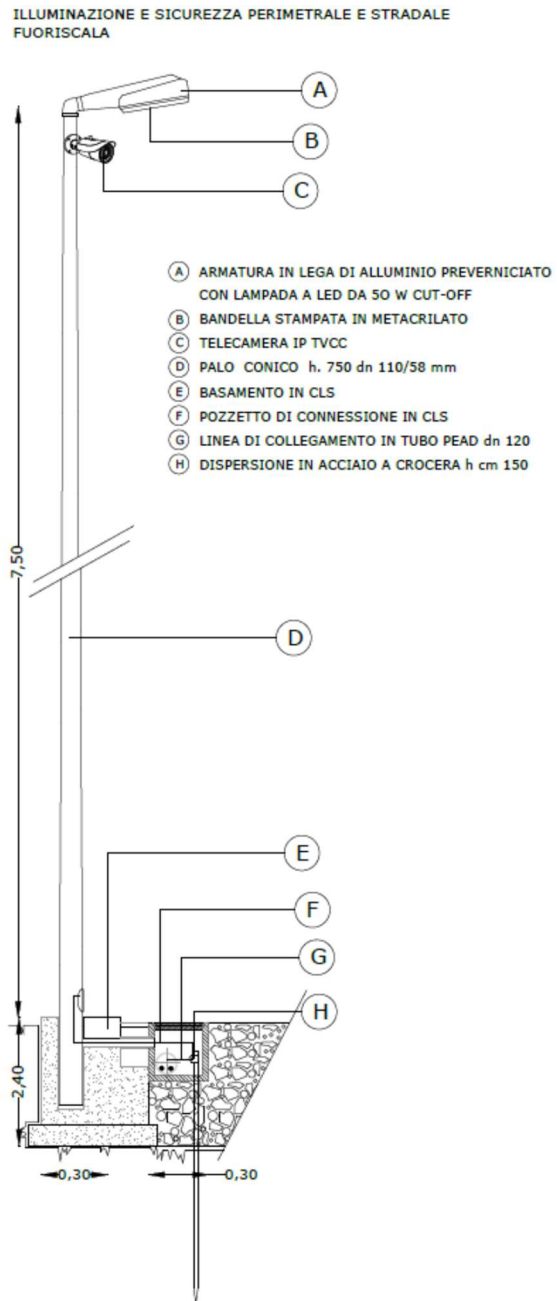
Lo scavo sarà comunque eseguito nel rispetto delle prescrizioni che saranno rilasciate dagli enti competenti, nonché con l'obiettivo di minimizzare i disagi per i frontisti e garantire l'avanzamento delle lavorazioni nel rispetto delle norme di sicurezza. Al termine dei lavori civili ed elettromeccanici sarà effettuato il collaudo di tutte le opere. Non sono previsti chiusini e pozzetti fuori terra e pertanto a partire dalle strutture di inseguimento i cavi non sono ispezionabili, ed eventuali manutenzioni necessiterebbero degli interventi con mezzi di movimento terra.

Il cavidotto per il collegamento dell'impianto di produzione con la RTN Terna attraversa i comuni di Sassari e Porto Torres

La risoluzione delle interferenze con attraversamenti di strade sarà garantita attraverso interventi di scavo e rinterro con ripristino della viabilità esistente alle condizioni ex-ante; inoltre, al fine di limitare al massimo i possibili impatti sulla componente in oggetto, con particolare riferimento all'aspetto archeologico e paesaggistico, verranno condivise dettagliatamente tutte le attività previste con la Soprintendenza per i beni archeologici della Provincia di Sassari. Inoltre, durante la fase di costruzione, la Società Proponente garantirà l'assistenza archeologica specializzata durante le attività di scavo.

3.6 Fase di esercizio

Le attività prevalenti che verranno svolte durante la vita e l'esercizio dell'impianto possono essere riassunte nelle attività di:

- manutenzione dell'impianto relativamente alla componente elettrica;
- pulizia dei pannelli;
- lavorazioni agronomiche quali: sfalcio delle colture infestanti, potature di allevamento sulla fascia di mitigazione perimetrale, sfalcio prato di leguminose;
- vigilanza.

Per evitare che nel tempo l'impianto riduca la sua funzionalità e il suo rendimento occorrerà un continuo monitoraggio per verificare che tutte le componenti installate mantengano le loro caratteristiche di sicurezza e di affidabilità attraverso interventi di manutenzione standard effettuata nel rispetto delle vigenti Normative in materia. Per evitare l'accumulo di polvere o altro con una conseguente diminuzione del rendimento dell'impianto, i pannelli verranno puliti con cadenza trimestrale.

La centrale viene tenuta sotto controllo-mediante un sistema di supervisione che permette di rilevare le condizioni di funzionamento con continuità e da posizione remota. A fronte di situazioni rilevate dal sistema di monitoraggio, di controllo e di sicurezza, è prevista l'attivazione di interventi da parte di personale tecnico addetto alla gestione e conduzione dell'impianto, le cui principali funzioni possono riassumersi nelle seguenti attività:

- servizio di guardiania;
- conduzione impianto, in conformità a procedure stabilite, di liste di controllo e verifica programmata;
- manutenzione preventiva ed ordinaria, programmate in conformità a procedure stabilite per garantire efficienza e regolarità di funzionamento;
- segnalazione di anomalie di funzionamento con richiesta di intervento di riparazione e/o manutenzione straordinaria da parte di ditte esterne specializzate ed autorizzate dai produttori delle macchine ed apparecchiature;
- predisposizione di rapporti periodici sulle condizioni di funzionamento dell'impianto e sull'energia elettrica prodotta.

La gestione dell'impianto sarà effettuata generalmente con ispezioni a carattere giornaliero, mentre la manutenzione ordinaria sarà effettuata con interventi a periodicità mensile.

3.7 Dismissione del progetto e ripristino ambientale

Si prevede una vita utile dell'impianto non inferiore ai 30 anni. Poiché l'iniziativa, da un punto di vista economico, non si regge sull'erogazione del contributo da parte del GSE, bensì su contratti privati, è verosimile pensare che a fine vita l'impianto non venga smantellato, bensì mantenuto in esercizio attraverso opere di manutenzione che prevedono la totale o parziale sostituzione dei componenti elettrici principali (moduli, inverter, trasformatori, ecc.). Nel caso in cui, per ragioni puramente gestionali, si dovesse optare per lo smantellamento completo, i materiali tecnologici elettrici ed elettronici verranno smaltiti secondo direttiva 2002/96/EC: WEEE (*Waste Electrical and Electronic Equipment*) – direttiva RAEE – recepita in Italia con il D.lgs. 151/05.

Per la produzione di energia verde e rinnovabile, i moduli esausti devono essere recuperati e riciclati. Questo processo ridurrà al minimo lo spreco e permetterà il riutilizzo di preziose materie prime per la produzione di nuovi moduli.

In fase di dismissione le varie parti dell'impianto saranno separate in base alla loro natura in modo da poter riciclare il maggior quantitativo possibile dei singoli elementi, quali alluminio e silicio, presso ditte che si occupano di riciclaggio e produzione; i restanti rifiuti saranno inviati in discariche specifiche e autorizzate.

Il piano di dismissione per l'impianto fotovoltaico in esame è caratterizzato essenzialmente dalle seguenti attività lavorative:

- Dismissione dei pannelli fotovoltaici di silicio monocristallino;
- Dismissione dei telai in acciaio;
- Dismissione dei gruppi di conversione DC/CA (Gruppi Inverter) e delle apparecchiature elettriche/elettroniche;
- Dismissione delle cabine elettriche di trasformazione MT/BT e della annessa platea di fondazione;
- Dismissione della recinzione metallica perimetrale;
- Opere a verde di ripristino del sito.

In merito alla dismissione dei moduli fotovoltaici, ad oggi in Italia esistono realtà aziendali che si occupano del loro recupero e riciclaggio, come il consorzio ECO-PV o COBAT che rientrano tra i Consorzi/Sistemi di raccolta idonei per lo smaltimento dei moduli fotovoltaici a fine vita come riconosciuto dal GSE; le parti metalliche verranno rivendute mentre i cavi saranno destinati ad impianti di recupero.

Dal punto di vista dei costi per il recupero dei moduli fotovoltaici, i consorzi sono orientati per un ritiro presso un punto di raccolta concordato ed il trattamento dei rifiuti sarà gratuito per gli utenti finali.

Il costo dello smaltimento del fotovoltaico nell'economia generale è trascurabile in termini energetici e di emissione di gas serra con un'incidenza dell'0,1% sul totale dell'energia consumata dall'impianto nella sua vita.

Le demolizioni di strutture di carpenteria metallica verranno eseguite con l'ausilio di particolari mezzi e attrezzature come, per esempio, miniescavatori cingolati/gommati muniti di cesoia idraulica. Per effettuare le operazioni di demolizione delle strutture metalliche con questi mezzi particolari, verranno impiegati degli addetti al settore qualificati e specializzati, in grado di svolgere le operazioni di demolizione delle strutture di carpenteria metallica con la maggiore attenzione e professionalità possibile. La rimozione della platea di fondazione, dei pali di illuminazione e della recinzione metallica, verranno eseguite con l'ausilio di escavatori idraulici muniti di frantumatori e martelli pneumatici. Per effettuare tali operazioni con questi mezzi particolari, verranno impiegati degli addetti al settore qualificati e specializzati, in grado di svolgere le operazioni di rimozione delle strutture con la maggiore attenzione e professionalità possibile. Questa fase comprende anche il servizio di rimozione dei pali infissi, dell'eventuale frantumazione delle fondazioni risulta e del loro carico e trasporto a discariche o luoghi di smaltimento di materiali autorizzati.

In merito alla dismissione delle apparecchiature elettriche/elettroniche, essendo le apparecchiature elettriche dell'impianto fotovoltaico, quali Quadri Elettrici, Gruppi di Conversione DC/AC, Trasformatori, Sistemi di Monitoraggio e Telecontrollo, ecc., classificate secondo il decreto legge 151 del 2005, come "Rifiuti di Apparecchiature Elettriche ed Elettroniche (in sigla RAEE)", », si procederà principalmente con la dismissione, il loro carico e trasporto a punti di raccolta autorizzati al recupero, reimpiego o riciclo dei materiali. Questi apparecchi pur rappresentando un piccolo volume rispetto al complesso dei rifiuti, sono tra i più inquinanti e pericolosi per l'ambiente, essendo costituiti anche da materiali pericolosi e difficili da trattare, come CFC, cadmio e mercurio.

Al termine della vita utile dell'impianto a seguito della sua dismissione completa, verranno eseguite una serie di azioni finalizzate al ripristino ambientale del sito ovvero il ripristino delle condizioni analoghe allo stato originario. Non saranno necessarie valutazioni in merito alla stabilità dell'area, né ulteriori opere di regimazione delle acque superficiali e meteoriche se non un mantenimento della rete di canali scolanti presenti o una ricostituzione ove necessario per il collegamento alla linea principale. Le alberature utilizzate per la mitigazione perimetrale e per le aree interne non occupate dalle strutture FV, saranno mantenute in sito.

Si può stimare che il costo di una integrale dismissione dell'impianto sarà pari al 5% dell'investimento iniziale, al netto delle valorizzazioni conseguenti al recupero dei materiali che presenteranno un valore di mercato.

3.8 Energia prodotta annualmente

L'impianto verrà montato su strutture ad inseguimento (trackers) su singolo asse in acciaio zincato, su cui verranno montati i moduli fotovoltaici bifacciali con potenza di picco 550 Wp.

La scelta dell'utilizzo di un sistema ad inseguimento monoassiale rispetto ad una soluzione classica a strutture fisse è stata fatta per la possibilità di avere sostanziali incrementi di produzione energetica dovuta agli inseguitori che verrà garantita dalla loro capacità di rotazione in un angolo compreso tra -55° e $+55^\circ$. La conversione dell'energia elettrica da continua ad alternata verrà attuata da inverter di stringa (non centralizzati) di potenza nominale pari a 250 kWp i quali permettono una maggiore modularità d'impianto, vista la possibilità, in caso di guasto, di ridurre la porzione d'impianto non funzionante, ottimizzando al massimo l'orientamento e l'inclinazione: $15^\circ / 30^\circ$.

Il valore dell'energia prodotta in un anno è pari a: 73,44 GWh/anno. Sulla base della producibilità annua stimata si può affermare che la messa in servizio e l'esercizio dell'impianto fotovoltaico consentirà un risparmio di circa $13.733,65 \times 10^6$ tep/anno (Tonnellate Equivalenti di Petrolio all'anno), ed eviterà l'immissione di circa 33.930 tonnellate di CO₂ all'anno.

3.9 Interazioni con l'ambiente

Di seguito si analizzano i principali fattori di interazione tra il progetto e l'ambiente in cui andrà ad inserirsi, definiti a partire dalla descrizione delle attività. Successivamente, nel quadro di riferimento ambientale (Cap. 4) saranno poi definiti ed analizzati in dettaglio i fattori di impatto e la loro rilevanza in relazione alle caratteristiche del Progetto e del contesto territoriale, ambientale e sociale, per arrivare infine alla valutazione dei potenziali impatti ambientali su ogni singola componente analizzata.

3.9.1 Occupazione di suolo

La superficie occupata dalle strutture fotovoltaiche sarà pari a circa 20,23 ettari rispetto ad una superficie complessiva disponibile di circa 65,38 ettari.

Le superfici agricole utili all'interno dell'area di progetto tra le file delle strutture saranno destinate a prato polifita per una superficie complessiva 53,24 ettari.

Complessivamente, l'area occupata dalle opere di mitigazione e compensazione, occuperà una superficie di circa 5,25 ettari prevederà la messa dimora di essenze arbustive ed arboree autoctone e/o storicizzate. La vegetazione perimetrale creerà una fitta fascia di interruzione tra il contesto agrario e l'impianto stesso.

Per maggiori dettagli circa la caratterizzazione dell'uso del suolo si rimanda al paragrafo dedicato, nonché alla relazione agronomica allegata (PTTORRES-IAR05).

3.9.2 Impiego di risorse idriche

Il consumo di acqua in fase di cantiere è limitato alle seguenti operazioni: posa del calcestruzzo per la realizzazione dei cavi interrati, pulizia dei moduli fotovoltaici, irrigazione delle specie vegetali erbacee, arbustive ed arboree.

Il fabbisogno in fase di esercizio è legato alle esigenze irrigue per la formazione iniziale della barriera vegetale perimetrale e dei terreni residuali di confine adiacenti alla viabilità pubblica.

L'approvvigionamento irriguo sarà fornito tramite irrigazioni di emergenza con l'ausilio di autobotte per garantire l'attecchimento delle piante. Per quanto concerne i consumi di acqua potabile, questi saranno di entità limitata. Per i bagni chimici la gestione sarà affidata a società esterna, che si occuperà di tutte le operazioni (pulizia, disinfezione, manutenzione ordinaria).

3.9.3 Impiego di risorse elettriche

L'energia elettrica necessaria per la cantierizzazione dell'intervento sarà derivata dalle utenze già presenti nell'area.

3.9.4 Scavi

Si evidenzia che l'installazione dell'impianto non prevede l'esecuzione di opere di movimento terra consistenti in scavi di sbancamento finalizzata alla creazione di gradonature, rilevati, sterri. Sono state infatti previste strutture, con il fine di assecondare al meglio, in presenza di variazioni di pendenza lungo l'asse della struttura, la pendenza del terreno preesistente nonché già modellata negli anni scorsi nell'ambito della conduzione agricola. Come anticipato i sistemi di ancoraggio dei moduli saranno infissi nel terreno, senza la necessità di realizzazione di scavi ed opere in conglomerato cementizio.

Le terre e rocce da scavo proverranno da:

- Preparazione del piano di posa dell'intero sito;
- Posa in opera cabine di trasformazione complete di basamento e impianto di terra;
- Posa in opera cabine di consegna e cabine vani utente;
- Esecuzione di scavi a sezione per le trincee in cui saranno posati i cavi;
- Esecuzione scavi per posa delle fondazioni delle nuove recinzioni con paletti e rete a maglia di ampiezza variabile e del nuovo cancello;
- Esecuzione scavi per canali di protezione;

L'impianto sarà infisso nel terreno, senza la necessità di realizzazione di scavi ed opere in conglomerato cementizio.

Per maggiori dettagli si rimanda all'elaborato "Piano di utilizzo delle terre e rocce da scavo" (PTTORRES-PDR14).

3.9.5 Traffico indotto dalla realizzazione del progetto

La realizzazione del presente progetto prevederà un traffico indotto, che è distinto in due fasi:

Fase di realizzazione: limitato ai mezzi per il trasporto dei materiali e al personale di cantiere. Per il trasporto dei moduli fotovoltaici e del materiale non riutilizzabile nelle fasi di cantiere e di fine esercizio, saranno necessari pochi autocarri al giorno che sfrutteranno la viabilità esistente. Il materiale per la

realizzazione dell'impianto sarà conferito in discarica, regolarmente in accordo ai tempi di avanzamento lavori.

Fase di esercizio: limitato al personale addetto al monitoraggio e alla manutenzione dell'impianto.

3.9.6 Gestione dei rifiuti

Tenuto conto dell'alto grado di prefabbricazione dei componenti utilizzati, non saranno prodotti ingenti quantitativi di rifiuti; qualitativamente essi possono essere classificabili come rifiuti non pericolosi, originati prevalentemente da imballaggi (pallets, sacchi, etc.).

Fase di realizzazione: saranno prodotti materiali assimilabili a rifiuti urbani, materiali di demolizione e costruzione costituiti principalmente da cemento, legno, vetro, plastica, metalli, cavi, materiali isolanti, materiali speciali come vernici e prodotti per la pulizia che verranno isolati e smaltiti separatamente evitando qualsiasi contaminazione di tipo ambientale.

Per consentire una corretta gestione dei rifiuti derivanti dalle attività di cantiere, la Società Proponente prevederà un apposito Piano di Gestione Rifiuti. In esso sono definiti tutti gli aspetti inerenti alla gestione dei rifiuti ed in particolare:

- individuazione dei rifiuti generati durante ogni fase delle attività necessarie alla costruzione dell'impianto;
- caratterizzazione dei rifiuti, con attribuzione del codice CER;
- individuazione delle aree adeguate al deposito temporaneo e predisposizione di apposita segnaletica ed etichettatura per la corretta identificazione dei contenitori di raccolta delle varie tipologie di codici CER stoccati;
- identificazione per ciascun codice CER del trasportatore e del destinatario finale.

Fase di esercizio: In fase di esercizio, per quanto attiene la manutenzione delle aree a verde, i residui colturali saranno tritati e rinterrati sul posto, non producendo così alcun rifiuto da conferire in discarica.

Fase di dimissione: dimissione e smontaggio delle componenti al fine di massimizzare il recupero di materiali quali acciaio, alluminio, rame, vetro e silicio, presso ditte di riciclaggio e produzione; i restanti rifiuti saranno conferiti in discariche autorizzate.

3.9.7 Emissioni in atmosfera in fase di cantiere

Durante la fase di cantiere vi saranno emissioni in atmosfera riconducibili a:

- Circolazione dei mezzi di cantiere (trasporto materiali, trasporto personale, mezzi di cantiere) che emettono inquinanti tipici emessi dalla combustione dei motori diesel dei mezzi (CO e Nox);
- Dispersioni di polveri riconducibili alle attività di escavazione e movimentazione dei mezzi di cantiere.

Per ridurre quanto più possibile l'impatto verranno adottate misure preventive quali bagnatura dei materiali e delle aree prima dello scavo, il lavaggio e pulitura delle ruote dei mezzi per evitare dispersione di polveri e fango, l'uso di contenitori di raccolta chiusi ecc.

Durante la fase di esercizio l'impianto di progetto non comporterà emissioni in atmosfera. Viene presentato nel seguito il dimensionamento dei mezzi di trasporto per la fase di cantiere. Per l'impianto oggetto di studio, saranno adottate le soluzioni tecnico - logistiche più opportune.

Si riporta di seguito l'elenco degli automezzi necessari.

FASE DI CANTIERE N. Automezzi			
TIPOLOGIA	Impianto agro-voltaico e dorsali MT	Cavidotti	Sub-TOT
Escavatore cingolato	1	1	2
Battipalo	2	-	2
Muletto	1	1	2
Carrelli elevatore da cantiere	1	1	2
Pala cingolata	1	1	2
Autocarro mezzo d'opera	1	1	2
Rullo compattatore	1	1	2
Camion con gru	1	1	2
Autogru	1	1	2
Furgoni e auto da cantiere	2	1	3
Autobetoniera	1	-	1
Pompa per calcestruzzo	1	-	1
Bobcat	1	1	2
Macchine Trattrici	1	-	1
Autobotte	1	-	1
TOTALE AUTOMEZZI DA IMPIEGARE			27

In fase di cantiere le emissioni gassose inquinanti sono causate dall'impiego di mezzi d'opera quali camion per il trasporto degli inerti, rulli compressori, escavatori, ruspe per i movimenti terra ecc. Tale metodologia, grazie alla tipologia del veicolo, la velocità, lo stato di manutenzione, il regime di guida, le caratteristiche del percorso ecc. consente di riprodurre le emissioni di inquinanti. Nel caso considerato è possibile ipotizzare l'attività di cantiere con un parco macchine di 27 unità costituite e di seguito descritte, senza entrare nel merito della tipologia, cilindrata e potenza del mezzo impiegato.

Sulla base dei consumi medi ricavabili dalle schede tecniche per mezzi da lavoro, è possibile stimare un consumo orario medio di gasolio pari a circa 10 litri/h per i mezzi più leggeri e 20 litri/h per gli autocarri.

FASE DI CANTIERE: Consumo medio Automezzi			
TIPOLOGIA	Numero mezzi	Consumo medio per mezzo [l/h]	Consumo parziale [l/h]
Escavatore cingolato	2	20	40
Battipalo	2	10	20
Muletto	2	10	20
Carrelli elevatore da cantiere	2	10	20
Pala cingolata	2	20	40
Autocarro mezzo d'opera	2	10	20
Rullo compattatore	2	10	20
Camion con gru	2	20	40
Autogru	2	20	40
Furgoni e auto da cantiere	3	10	30
Autobetoniera	1	20	20
Pompa per calcestruzzo	1	20	20
Bobcat	2	10	20
Macchine Trattrici	1	10	10
Autobotte	1	20	20
TOTALE AUTOMEZZI DA IMPIEGARE	27		380

Nell'arco di una giornata lavorativa di 8 ore, considerando la condizione più sfavorevole caratterizzata dalla totalità dei mezzi, sarebbe dunque prevedibile un consumo medio complessivo di carburante pari a circa 3.040 litri/giorno. Considerato che la densità del gasolio pari a 0,88 Kg/dm³, lo stesso consumo giornaliero in chilogrammi sarebbe pari a circa **2.675,2 kg/giorno**.

Naturalmente, data la temporaneità delle lavorazioni e la non contemporaneità delle stesse, è irragionevole considerare che tutto il parco macchine lavori simultaneamente nell'arco delle 8 ore lavorative. Pertanto, sembra più logico ipotizzare un fattore di riduzione pari a 0,40 considerando un parco macchine medio di 10 unità.

Di conseguenza otteniamo che, nell'arco di una giornata lavorativa di 8 ore è dunque prevedibile un consumo medio complessivo di gasolio pari a circa **1.070,08 kg/giorno**.

Fattori di emissione medi espressi in g/Kg di gasolio consumato (rif. bibliografico "CORINAIR" per grossi motori diesel).

Unità di misura	NO _x	CO	PM ₁₀
g di inquinante emessi per ogni Kg di gasolio consumato	45,0	20,0	3,2

TABELLA 5 – FATTORI DI EMISSIONE IN G/KG DI GASOLIO COMBUSTO

Nella tabella precedente sono riportate le emissioni medie in atmosfera dei mezzi d'opera a motore diesel (rif. CORINAIR per grossi motori diesel). Applicando le condizioni descritte precedentemente, in riferimento alla riduzione dell'85%, in fase di cantiere le emissioni inquinanti in atmosfera ammontano a:

NO_x (ossidi di azoto) = 0,0481536 ton/giorno;

CO (Monossido di Carbonio) = 0,0214016 ton/giorno;

PM₁₀ (Polveri inalabili) = 0,0034243 ton/giorno.

In base a tutte le considerazioni svolte l'impatto è classificabile come:

- Reversibile: le attività che comportano la produzione di emissioni gassose sono temporanee e limitate alla fase di cantiere;
- a breve termine: gli effetti delle emissioni gassose si riscontrano immediatamente;
- negativo: la produzione di emissioni gassose dovuta alle attività svolte all'interno del cantiere comporta un peggioramento momentaneo della qualità dell'aria.

3.9.8 Emissioni in atmosfera in fase di dismissione

In fase di dismissione dell'impianto le emissioni gassose inquinanti sono causate dall'impiego di mezzi d'opera di numero ridotto rispetto a quelli di cantiere. Nel caso considerato è possibile ipotizzare l'attività di dismissione con un parco macchine di 23 unità costituite e di seguito descritti, senza entrare nel merito della tipologia, cilindrata e potenza del mezzo impiegato. Sulla base dei valori disponibili è possibile stimare un consumo orario medio di gasolio pari a circa 10 litri/h per i mezzi più leggeri e 20 litri/h per gli autocarri.

FASE DI DISMISSIONE: Consumo medio Automezzi			
TIPOLOGIA	Numero mezzi	Consumo medio per mezzo [l/h]	Consumo parziale [l/h]
Escavatore cingolato	2	20	40
Muletto	2	10	20
Carrelli elevatore da cantiere	2	10	20
Pala cingolata	2	20	40
Autocarro mezzo d'opera	2	10	20
Rullo compattatore	2	10	20
Camion con gru	2	20	40
Autogru	2	20	40
Furgoni e auto da cantiere	3	10	30
Pompa per calcestruzzo	1	20	20
Bobcat	2	10	20
Macchine Trattrici	1	10	10
TOTALE AUTOMEZZI DA IMPIEGARE	23		320

Nell'arco di una giornata lavorativa di 8 ore, considerando la condizione più sfavorevole caratterizzata dalla totalità dei mezzi, sarebbe dunque prevedibile un consumo medio complessivo di gasolio pari a circa 2.560 litri/giorno. Assumendo la densità del gasolio pari a 0,88 Kg/dm³, lo stesso consumo giornaliero sarebbe pari a circa **2.252,8 kg/giorno**.

Naturalmente, data la temporaneità delle lavorazioni e la non contemporaneità delle stesse, è irragionevole considerare che tutto il parco macchine lavori simultaneamente nell'arco delle 8 ore lavorative. Pertanto, sembra più logico ipotizzare un fattore di riduzione pari a 0,40, considerando un parco macchine medio di 10 unità. Di conseguenza, otteniamo che nell'arco di una giornata lavorativa di 8 ore è dunque prevedibile un consumo medio complessivo di gasolio pari a circa 901,12 kg/giorno.

Nella tabella precedente sono riportate le emissioni medie in atmosfera dei mezzi d'opera a motore diesel (rif. CORINAIR per grossi motori diesel). Applicando le condizioni descritte precedentemente, in riferimento alla riduzione dell'85%, in fase di cantiere le emissioni inquinanti in atmosfera ammontano a:

NO_x (ossidi di azoto) = 0,0405504 T/giorno;

CO (Monossido di Carbonio) = 0,018022 T/giorno;

PM₁₀ (Polveri inalabili) = 0,002884 T/giorno.

In base a tutte le considerazioni svolte l'impatto è classificabile come:

- Reversibile: le attività che comportano la produzione di emissioni gassose sono temporanee e limitate alla fase di cantiere;
- A breve termine: gli effetti delle emissioni gassose si riscontrano immediatamente;
- Negativo: la produzione di emissioni gassose dovuta alle attività svolte all'interno del cantiere comporta un peggioramento momentaneo della qualità dell'aria.

3.9.9 Emissione acustiche

Le attività di cantiere produrranno un aumento della rumorosità nelle aree interessate limitate alle ore diurne e solo per alcune attività come le operazioni di scavo (autocarri, pala meccanica cingolata, ecc.) o l'utilizzo di battipalo, trasporto e scarico dei materiali (gru, automezzi, ecc.) che possono essere causa di maggiore disturbo, e per le quali saranno previsti specifici accorgimenti di prevenzione e mitigazione.

Fase di cantiere: durante le lavorazioni non verranno impiegate macchine particolarmente rumorose; le emissioni acustiche saranno prodotte principalmente da:

- macchinari per le attività legate all'interramento dei cavi;
- macchina battipalo necessaria per l'infissione nel terreno dei pali di supporto alle rastrelliere porta moduli;
- transito degli autocarri per il trasporto dei materiali;
- apparecchiature individuali di lavoro.

Le interazioni sull'ambiente che ne derivano sono modeste, dato che la durata dei lavori è limitata nel tempo e l'area del cantiere è comunque sufficientemente lontana da centri abitati. Al fine di limitare l'impatto acustico in fase di cantiere sono comunque previste specifiche misure di contenimento e mitigazione.

Fase di esercizio: le emissioni di rumore sono limitate al funzionamento dei macchinari elettrici, progettati e realizzati nel rispetto dei più recenti standard normativi ed il cui alloggiamento è previsto all'interno di apposite cabine tali da attenuare ulteriormente il livello di pressione sonora in prossimità della sorgente stessa. Analoga considerazione vale per le installazioni previste in corrispondenza della stazione di trasformazione.

Per approfondimenti sulle emissioni acustiche si consiglia di consultare il relativo "Studio previsionale di Impatto Acustico" con codice elaborato PTTORRES-IAR03.

3.9.10 Inquinamento luminoso

I locali saranno dotati di un impianto d'illuminazione ordinaria e di sicurezza, in grado di garantire almeno 200 lux, realizzato con apparecchi d'illuminazione dotati di lampade a led e da una presa di servizio, 10/16 A; 230 V, serie tipo civile universale, necessaria per eventuali riparazioni e alimentazioni di apparecchiature locali oltre che da prese industriali. L'illuminazione di sicurezza sarà invece realizzata con lampada a led ad inserzione automatica in mancanza di tensione di rete e ricarica ed accumulatori, integrata nell'apparecchio d'illuminazione ordinaria.

Gli apparecchi illuminanti saranno installati in modo tale da evitare fonti di ulteriore inquinamento luminoso e disturbo per abbagliamento dell'avifauna notturna.

4. QUADRO DI RIFERIMENTO AMBIENTALE

In accordo a quanto previsto dall'art.22 c.3 del d.lgs. 152/2006 e in particolare dall'Allegato VII alla parte seconda del decreto circa i contenuti dello Studio d'Impatto Ambientale, il presente capitolo restituisce, nell'ordine così come riportato nell'Allegato VII:

- la descrizione degli aspetti pertinenti dello stato attuale dell'ambiente (scenario di base);
- una descrizione dei fattori potenzialmente soggetti a impatti ambientali dal progetto proposto, con particolare riferimento alla popolazione, salute umana, biodiversità, al territorio, al suolo, all'acqua, all'aria, ai fattori climatici, ai beni materiali, al patrimonio culturale, al patrimonio agroalimentare, al paesaggio, nonché all'interazione tra questi vari fattori;
- probabili impatti ambientali rilevanti del progetto proposto, dovuti tra l'altro: a) alla costruzione e all'esercizio del progetto, inclusi, ove pertinenti, i lavori di demolizione; b) all'utilizzazione delle risorse naturali, in particolare del territorio, del suolo, delle risorse idriche e della biodiversità, tenendo conto, per quanto possibile, della disponibilità sostenibile di tali risorse; d) ai rischi per la salute umana, il patrimonio culturale, il paesaggio o l'ambiente;
- la descrizione degli elementi e dei beni culturali e paesaggistici eventualmente presenti, nonché dell'impatto del progetto su di essi, delle trasformazioni proposte e delle misure di mitigazione e compensazione eventualmente necessarie;
- una descrizione dei previsti impatti ambientali significativi e negativi del progetto, derivanti dalla vulnerabilità del progetto ai rischi di gravi incidenti e/o calamità che sono pertinenti per il progetto in questione.

Le valutazioni circa i potenziali impatti tengono altresì conto del punto 4 dell'Allegato VII alla Parte Seconda del D. Lgs 152/2006 e smi. In particolare, considerando la natura dell'opera e le caratteristiche dell'area nella quale è prevista la realizzazione dell'impianto, sono state condotte con riferimento a:

- Aria;
- Acque;
- Suolo e sottosuolo;
- Vegetazione, fauna, ecosistemi e biodiversità;
- Rumore;

- Paesaggio.

Le considerazioni circa i potenziali impatti sono elaborate tenendo conto dello scenario attuale, oltre a quello di progetto che si inserisce in un contesto in cui sono già operativi altri impianti seppur di ridotte dimensioni. Le azioni di progetto individuate in grado di interferire con le componenti ambientali sono state ricondotte a due tipologie:

- Fase di costruzione;
- Fase di esercizio.

La fase di dismissione dell'impianto avverrà dopo un periodo di circa 30 anni per cui al momento attuale, non è possibile prevedere il quadro di riferimento ambientale e normativo a cui fare riferimento.

Per la descrizione dello stato attuale dell'ambiente in cui il progetto si inserisce sono stati considerati i dati utili messi a disposizione dai vari Enti, risultati di studi e indagini eseguiti da soggetti pubblici o privati nell'area di studio.

4.1 Atmosfera

In coerenza con quanto richiesto dalla vigente normativa in materia di VIA, l'analisi della componente ambientale "atmosfera" è affrontata di seguito operando una distinzione tra le sottocomponenti di livello locale, riferibili ai caratteri meteo-climatici ed alla qualità dell'aria, e quelle di carattere globale, certamente di maggiore interesse specifico per una valutazione compiuta degli effetti ambientali del proposto progetto.

Come noto ed ampiamente condiviso, infatti, le centrali fotovoltaiche non sono all'origine di effetti significativi sul microclima delle aree di installazione degli impianti né, allo stesso modo, a queste possono attribuirsi effetti di alterazione della qualità dell'aria, trattandosi di centrali energetiche totalmente prive di emissioni atmosferiche. Sulla base di quanto precede, ancorché gli effetti del proposto progetto sulla qualità dell'aria a livello locale risultino, palesemente, alquanto contenuti e di carattere temporaneo, l'analisi della sottocomponente è comunque riportata per completezza di trattazione.

Per altro verso, al pari delle altre categorie di centrali elettriche da FER, la diffusione degli impianti fotovoltaici concorre positivamente al processo di conversione dei sistemi di generazione elettrica nella direzione di un crescente ricorso alle fonti rinnovabili e progressiva contrazione della quota di produzione da combustibili fossili, con positivi effetti in termini di contrasto ai cambiamenti climatici e riduzione generale dell'inquinamento atmosferico.

I dati climatologici analizzati in questa sezione sono stati acquisiti dalle seguenti fonti informative:

- Dati termo-pluviometrici della Direzione generale Agenzia regionale del distretto idrografico della Sardegna, sito Regione Sardegna;
- Nota tecnica "Il Clima della Sardegna" pubblicata dal Servizio Agrometeorologico

Regionale per la Sardegna.).

4.1.1 Analisi dello stato attuale

4.1.1.1 CARATTERI CLIMATOLOGICI GENERALI E PRECIPITAZIONI

Il clima della Sardegna è generalmente classificato come Mediterraneo Interno, caratterizzato da inverni miti e relativamente piovosi ed estati secche e calde. Da un punto di vista più generale, il Mediterraneo può essere considerato come una fascia di transizione tra le zone tropicali, dove le stagioni sono definite in accordo alla quantità di pioggia, e le zone temperate, dove le stagioni sono caratterizzate dalle variazioni di temperatura. Di conseguenza si presentano con grandi variazioni interstagionali di precipitazione accompagnate da variazioni di temperatura, senza che però le une le altre raggiungano i valori estremi tipici delle due aree climatiche.

La principale causa delle notevoli differenze climatiche fra le stagioni è la migrazione del limite settentrionale delle celle di alta pressione che caratterizzano le fasce subtropicali del Pianeta. D'estate, infatti, tali celle arrivano ad interessare tutto il bacino del Mediterraneo, dando vita ad una zona di forte stabilità atmosferica (che nei mesi di giugno, luglio e agosto può dare origine ad un regime tipicamente subtropicale arido), favorendo situazioni di cielo sereno con temperature massime elevate, anche se accompagnate da escursioni termiche di discreta entità. D'inverno invece le medesime celle restano confinate al Nord-Africa e lasciano il Mediterraneo esposto a flussi di aria umida di provenienza atlantica o di aria fredda di provenienza polare. In realtà una gran parte delle strutture cicloniche che interessano l'area in esame si genera nel golfo di Genova (seppure a seguito di una perturbazione atlantica), probabilmente a causa della disposizione delle Alpi e del forte gradiente di temperatura tra Nord e Centro Europa ed il Mediterraneo. È interessante notare, poi, che la regione mediterranea presenta la più alta frequenza e concentrazione di ciclo genesi del mondo.

I dati analizzati provengono dal servizio fornito dal S.A.R. di Sassari per quanto riguarda le temperature e precipitazioni.

L'analisi si riferisce a una serie storica significativa dei valori delle precipitazioni e delle temperature.

4.1.1.2 PRECIPITAZIONI

Le piogge nel nord-ovest della Sardegna sono solitamente frequenti, sebbene poco abbondanti. Una particolarità di questo territorio è l'estrema rarità delle piogge intense che, invece, sono frequenti in altre zone della Sardegna. Nella figura seguente si osserva la piovosità durante l'anno, e si evidenzia come i mesi più piovosi siano da ottobre ad aprile, e non è raro avere pioggia anche un giorno su tre nell'arco dell'intero mese, nei mesi estivi le piogge sono invece rare o quasi assenti.

Stazione	gennaio	febbraio	marzo	aprile	maggio	giugno	luglio	agosto	settembre	ottobre	novembre	dicembre	ANNO
PORTO PINO	48.9	47.3	41.4	40.6	17.8	6.7	0.5	8.2	36.5	51.6	63.0	55.4	417.8
PORTO TORRES	44.5	37.3	41.8	47.6	33.3	13.6	3.3	9.8	42.6	82.9	89.4	65.9	511.9
PULA	56.7	52.6	39.1	49.2	23.5	9.5	3.5	8.2	34.3	47.8	63.8	78.4	466.7

FIGURA 23 - STRALCIO TABELLA 1B – VALORI CLIMATOLOGICI MENSILI E ANNUALI 1981-2010 DELLE PRECIPITAZIONI. (FONTE ARPAS)

4.1.1.3 CARATTERISTICHE CLIMATICHE

La provincia di Sassari beneficia dell'effetto mitigante del mare nelle località costiere, tale effetto si riduce allontanandosi dalla costa, sino ad avere un clima quasi continentale nel Monteacuto e nel Goceano. Nelle figure seguenti si osserva l'andamento delle temperature durante l'anno rispettivamente le minime le massime.

Stazione	Classe	gennaio	febbraio	marzo	aprile	maggio	giugno	luglio	agosto	settembre	ottobre	novembre	dicembre	ANNO
PLOAGHE	B	4.3	4.4	6.3	8.0	12.3	16.0	19.1	19.5	15.7	12.5	8.4	5.5	11.0
PORTO TORRES	B	5.1	5.0	6.7	8.4	12.0	16.0	18.7	19.5	16.5	13.2	9.5	6.7	11.4
IPULA	B	4.7	4.3	6.0	8.0	11.8	15.6	18.7	19.5	16.8	13.6	9.1	5.7	11.2

FIGURA 25 STRALCIO TABELLA 2B – VALORI CLIMATOLOGICI MENSILI E ANNUALI 1981-2010 DELLE TEMPERATURE MINIME (FONTE ARPAS)

Stazione	Classe	gennaio	febbraio	marzo	aprile	maggio	giugno	luglio	agosto	settembre	ottobre	novembre	dicembre	ANNO
PLOAGHE	B	10.7	11.5	14.9	17.3	23.2	27.7	31.3	31.1	25.9	21.2	14.9	11.4	20.1
PORTO TORRES	B	13.6	14.0	16.2	18.5	23.1	27.2	30.3	30.8	26.8	22.8	17.7	14.2	21.3
IPULA	B	14.9	15.5	18.1	19.9	24.2	29.3	33.0	32.9	28.7	24.4	19.2	15.6	23.0

FIGURA 24 STRALCIO TABELLA 3B – VALORI CLIMATOLOGICI MENSILI E ANNUALI 1981-2010 DELLE TEMPERATURE MASSIME.(FONTE ARPAS)

4.1.1.4 VENTO

Il Porto Civico di Porto Torres è sede della omonima stazione mareografica della RMN (Rete Mareografica Nazionale). La stazione è posta sul lato ridossato del molo di levante, in corrispondenza alle coordinate geografiche 40° 50' 31" N e 08° 24' 13"E.

In analogia a tutte le stazioni della RMN, la stazione di Porto Torres, impiantata nel 1986, è stata oggetto di lavori di ripristino e ammodernamento nell'estate del 1998.

Per il vento in costa si è analizzata la serie oraria disponibile (1998-2010) misurata dall'anemometro della stazione mareografica di Porto Torres. La serie storica esaoraria analizzata si estende dal 01.01.2000 al 31.12.2009 per un complessivo di 10 anni.

La Tabella seguente fornisce i rendimenti annuali dell'anemometro della stazione mareografica, essendo il rendimento del modello ovviamente pari al 100%

Anno	Rendimento (%)
1998	29.94
1999	89.44
2000	76.07
2001	97.48
2002	84.35
2003	95.53
2004	99.35
2005	96.60
2006	98.34
2007	95.11
2008	92.03
2009	82.25
2010	81.29

Il regime annuale o stagionale dei venti e dei mari in un paraggio si ricava elaborando statisticamente i dati disponibili e viene comunemente rappresentato con tabelle e diagrammi (rosa che forniscono per ogni settore di provenienza la frequenza percentuale delle osservazioni suddivise in opportune classi di intensità).

Nel caso in esame lo studio del regime dei venti è finalizzato anche alla determinazione del moto ondoso come meglio spiegato nel proseguo della relazione.

Per determinare il regime dei venti si fa riferimento, come già anticipato, ai dati di vento della Rete Mareografica Nazionale che presenta come stazione maggiormente significativa quella di Porto Torres di cui in Figura 5 (40°50'31.87" N, 08°24'13.98" E, con rilevamenti dal 23/07/98 al 18/12/2010

per un totale di 100291 osservazioni considerate). Ogni stazione di misura RMN, infatti, oltre ad essere corredata di strumenti di misura della marea, è dotata di diversi sensori, tra cui il sensore anemometrico, che misura velocità e direzione del vento a 10 m dal suolo.

Nella Tabella 3 sono riportati i dati riassuntivi della frequenza del vento (per mille) per direzione e per classi di velocità. Si evidenzia come le direzioni regnanti, cioè più frequenti riguardino le direzioni intorno al mezzogiorno con velocità attese che raramente si collocano nella classe 10 - 14 m/s. I venti che spirano con le maggiori velocità superiori ai 18 m/s provengono principalmente dalle direzioni comprese fra i 260°- 290° N e quindi a cavallo del ponente. La velocità media si attesta a 5.8 m/s. °

Direzione	Velocità (m/s)								TOTALE
	<2	2-6	6-10	10-14	14-18	18-22	22-26	>26	
0-10	11.28	7.05	0.26	0.01	0.01	0.00	0.00	0.00	18.61
10-20	8.70	6.51	0.21	0.03	0.00	0.00	0.00	0.00	15.46
20-30	9.20	9.59	0.91	0.15	0.06	0.00	0.00	0.00	19.91
30-40	9.21	15.22	3.36	0.82	0.13	0.00	0.00	0.00	28.74
40-50	6.64	12.83	7.29	2.32	0.36	0.05	0.00	0.00	29.49
50-60	5.96	12.42	7.84	3.10	0.66	0.02	0.00	0.00	30.00
60-70	6.85	14.26	7.93	3.70	0.61	0.00	0.00	0.00	33.34
70-80	7.28	11.61	5.41	1.25	0.04	0.00	0.00	0.00	25.59
80-90	5.55	6.45	1.83	0.10	0.00	0.00	0.00	0.00	13.94
90-100	4.23	4.59	0.80	0.03	0.00	0.00	0.00	0.00	9.64
100-110	5.10	4.38	0.29	0.03	0.00	0.00	0.00	0.00	9.79
110-120	4.81	3.24	0.20	0.03	0.00	0.00	0.00	0.00	8.28
120-130	5.24	2.76	0.12	0.00	0.00	0.00	0.00	0.00	8.13
130-140	5.71	2.16	0.17	0.00	0.00	0.00	0.00	0.00	8.05
140-150	6.00	3.97	0.11	0.01	0.00	0.00	0.00	0.00	10.09
150-160	7.76	6.41	0.15	0.01	0.00	0.00	0.00	0.00	14.33
160-170	21.23	25.24	0.63	0.03	0.00	0.00	0.00	0.00	47.12
170-180	60.36	85.85	1.77	0.04	0.00	0.00	0.00	0.00	148.03
180-190	37.32	38.99	3.01	0.17	0.01	0.00	0.00	0.00	79.50
190-200	16.04	19.47	4.43	0.09	0.02	0.00	0.00	0.00	40.05
200-210	9.85	17.41	2.89	0.12	0.01	0.00	0.00	0.00	30.28
210-220	6.78	11.23	1.90	0.14	0.00	0.00	0.00	0.00	20.05
220-230	4.83	8.88	2.47	0.10	0.00	0.00	0.00	0.00	16.28
230-240	3.51	8.89	3.67	0.30	0.01	0.00	0.00	0.00	16.38
240-250	2.93	12.03	6.66	0.66	0.05	0.00	0.00	0.00	22.33
250-260	2.58	11.45	10.99	1.85	0.11	0.00	0.00	0.00	26.98
260-270	2.59	9.40	13.47	5.06	0.44	0.05	0.02	0.00	31.03
270-280	2.69	13.65	21.84	10.42	2.07	0.21	0.05	0.00	50.93
280-290	2.94	16.13	16.55	7.43	1.72	0.24	0.01	0.00	45.02
290-300	2.53	17.80	8.98	3.84	0.72	0.11	0.00	0.00	33.98
300-310	3.44	17.67	5.84	1.77	0.24	0.02	0.00	0.00	28.99
310-320	4.52	13.04	2.18	0.46	0.08	0.00	0.00	0.00	20.28
320-330	5.06	11.07	1.61	0.21	0.02	0.00	0.00	0.00	17.96
330-340	6.22	7.30	1.22	0.18	0.04	0.00	0.00	0.00	14.96
340-350	7.87	5.16	0.44	0.03	0.00	0.00	0.00	0.00	13.50
350-360	8.51	4.20	0.26	0.01	0.00	0.00	0.00	0.00	12.97
TOTALE	321.33	478.31	147.69	44.49	7.40	0.70	0.08	0.00	1000.00

FIGURA 26 - DATI RIASSUNTIVI DELLA FREQUENZA DEL VENTO (IN PER MILLE) PER DIREZIONE DI PROVENIENZA E PER CLASSI DI VELOCITÀ NELLA STAZIONE DI PORTO TORRES CON DATI DI RILEVAMENTO DAL 23/07/98 AL 18/12/2010 PER UN TOTALE DI 100291 OSSERVAZIONI CONSIDERATE



FIGURA 27 –ROSA DEL REGIME DEI VENTI NELLA STAZIONE DI PORTO TORRES CON DATI DI RILEVAMENTO DAL 23/07/98 AL 18/12/2010.

4.1.2 Analisi del potenziale impatto

4.1.2.1 ATMOSFERA

Sintetizzando le azioni di progetto e i relativi fattori di impatto, sono stati identificati per la componente atmosfera i seguenti fattori:

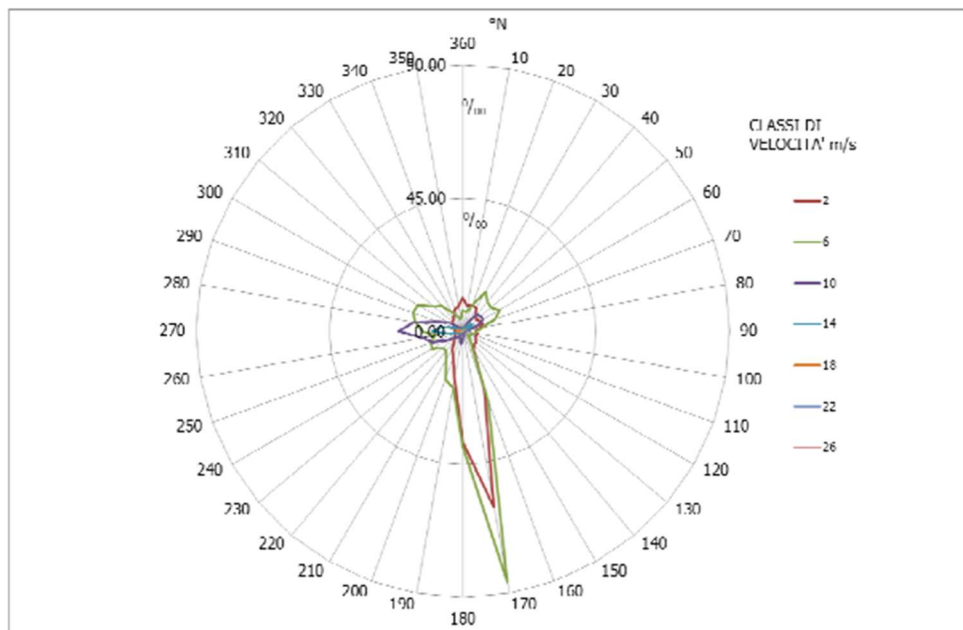
- emissione di polveri in atmosfera e loro ricaduta;
- emissione di inquinanti organici e inorganici in atmosfera e loro ricaduta.

Fase di costruzione e dismissione: l'emissione di polveri sarà dovuta principalmente al transito dei mezzi pesanti per la fornitura di materiali e dei mezzi d'opera per la realizzazione delle attività di preparazione del sito, per l'adeguamento della viabilità interna, nonché durante la realizzazione del tratto di cavo interrato per il collegamento dell'impianto alla rete di distribuzione esistente. Il sollevamento di polvere potrà essere minimizzato attraverso una idonea pulizia dei mezzi ed eventuale bagnatura delle superfici più esposte. Tali attività saranno di lieve entità e con scavi superficiali di profondità non superiore ai 150 cm. In riferimento alle emissioni di inquinanti organici e inorganici in atmosfera e alla loro ricaduta, queste saranno dovute esclusivamente agli scarichi dei mezzi meccanici impiegati per le attività e per il trasporto di personale e materiali.

In base a quanto sopra riportato, ed in virtù del numero di mezzi impiegati e di viaggi effettuati, della temporaneità di ciascuna attività e della loro durata, nonché delle caratteristiche dell'area agricola in cui si inseriranno le indagini, si ritiene che l'impatto sulla componente atmosfera in fase di cantiere possa essere considerato minimo. In fase di esercizio, invece, le emissioni gassose saranno limitate a quelle dei mezzi durante le attività di manutenzione dell'impianto il che fa sì che possano essere considerate trascurabili. La produzione di energia elettrica da fotovoltaico determinerà un impatto positivo in termini di mancata emissione di gas ad effetto serra.

4.1.2.2 PRECIPITAZIONI

Come detto in fase di analisi, le piogge nella zona della Sardegna interessata dall'intervento sono frequenti ma poco abbondanti e concentrate tra ottobre e aprile, per questo non si ritiene che l'opera in progetto possa incidere sul microclima in maniera rilevante; pertanto, si assegna un valore di **magnitudo pari a 2 in fase di costruzione**, e un valore di **magnitudo pari a 2 in fase di esercizio**.

4.1.2.3 TEMPERATURE

In sintesi, la temperatura media della zona in esame, a grande scala è aumentata di poco meno di un grado e buona parte di questa variazione è relativa ai mesi della stagione calda degli ultimi decenni.

Anche per il fattore temperatura, non si ritiene che l'opera possa avere una significativa influenza, pertanto si assegna in fase di costruzione un valore **di magnitudo pari a 4** ed in fase di esercizio, un valore di **magnitudo pari a 3**.

4.1.2.4 VENTO

In certi periodi dell'anno, si può potenzialmente manifestare un certo impatto dovuto ai venti, in concomitanza della fase di messa in opera dell'impianto, con l'emissione di polvere durante le operazioni di movimento terra del materiale (trattasi di volumi irrisori), nonché dal passaggio degli autocarri nelle piste interne del fondo terriero (trasporto elementi impianto).

Si ritiene, dunque, di fissare per il fattore relativo al vento, per la fase di **costruzione una magnitudo pari a 7** e per la fase di **esercizio una magnitudo pari a 6**.

4.2 Ambiente idrico

Il presente paragrafo è finalizzato a valutare i potenziali impatti sul fattore ambientale "acque superficiali e sotterranee" indotti dall'installazione ed esercizio del nuovo impianto fotovoltaico. L'ambiente idrico viene trattato tenendo conto dei suoi due aspetti principali: circolazione superficiale e nel sottosuolo e stato qualitativo. Per la determinazione dello stato attuale si è fatto riferimento agli elaborati del PTP e del PTA.

4.2.1 Inquadramento e analisi dello stato attuale

L'U.I.O. del Mannu di Porto Torres ha un'estensione di circa 1238,69 Km². Il bacino principale, che prende il nome dal fiume principale, si estende nell'entroterra per circa 670 km². È caratterizzato da un'intensa idrografia dovuta alle varie tipologie rocciose attraversate. Il Rio Mannu e i suoi emissari hanno un andamento lineare, ortogonale alla linea di costa; esso ha origine nella zona comunale di Cheremule e Bessude. I principali affluenti del Rio Mannu sono: in destra, il Rio Bidighinzu, il Rio Mascari e il Rio di Ottava; in sinistra il Rio Minore e il Rio Ertas.

Lungo il Rio Bidighinzu è stato realizzato l'invaso omonimo avente una capacità di circa 10 milioni di mc. Nel territorio hanno sede altresì due invasi, i laghi di Bunnari, ubicati nella parte alta del Rio Scala di Giocca, affluente del Rio Mascari.

4.2.2 Analisi dell'impatto potenziale

Gli impatti sull'ambiente idrico generati dal progetto sono limitati ai prelievi idrici e allo scarico degli effluenti liquidi derivanti dal normale svolgimento delle attività di cantiere.

Per ciò che concerne i prelievi idrici, il fabbisogno necessario alle attività di cantiere verrà soddisfatto mediante l'approvvigionamento con autobotte. La produzione di effluenti liquidi durante la fase di cantiere è sostanzialmente riconducibile alle acque reflue civili derivanti dalla presenza del personale in cantiere e per la durata dello stesso.

In tale fase non è prevista l'emissione di scarichi di tipo sanitario, atteso che, saranno adoperati bagni chimici.

In fase di esercizio non è prevista attività di scarico di tipo sanitario, mentre per la pulizia dei pannelli si prediligeranno sistemi a secco (spazzole) e nel caso di necessità di interventi di pulizia straordinaria si provvederà all'approvvigionamento mediante autobotte.

Considerate anche le carte redatte per il P.A.I., l'intero sito di impianto non ricade presso aree a rischio di esondazione e pertanto non si colloca in zone classificate a Rischio Idraulico, Alla luce delle verifiche di non sussistenza di zone soggette a pericolosità ed a rischio geomorfologico e/o idraulico in corrispondenza del sito oggetto di studio (si veda l'elaborato cartografico PTTORRES-IAT04_Inquadramento su PAI) è possibile concludere che:

- le opere in progetto, secondo le Norme del PAI, rientrano fra quelle consentite, data la valutazione di rischio nullo ad esse associato e dall'analisi degli effetti indotti sulle aree limitrofe;
- L'impatto delle opere da realizzare sull'attuale assetto idraulico nelle zone limitrofe a monte e a valle non determina una variazione delle attuali nulle condizioni del rischio d'inondazione.

Alla luce delle analisi effettuate, si può infine affermare che il sito non presenta particolari problematiche per la realizzazione dell'opera in progetto.

Visto che buona parte dell'area di intervento conserverà la sua permeabilità e non si andrà a modificare la capacità di drenaggio superficiale delle acque e quindi il regime idraulico del terreno si ritiene di assegnare a questo fattore in fase di costruzione una **magnitudo pari a 2** e in fase di esercizio una **magnitudo pari a 2**.

4.3 Suolo e sottosuolo

Vengono esaminate le problematiche relative ai seguenti aspetti ambientali:

- descrizione dell'uso del suolo;
- caratterizzazione suolo e sottosuolo;
- inquadramento geologico e geomorfologico dell'ambito territoriale di riferimento e del sito di localizzazione dell'intervento;

4.3.1 Inquadramento e analisi stato di fatto

4.3.1.1 USO DEL SUOLO

L'area oggetto di studio, ricade all'interno dell'ambito 14 "Golfo dell'Asinara" del Piano Paesaggistico Regionale della Sardegna. Tale ambito è caratterizzato da un sistema ambientale complesso, dominato dal complesso della penisola di Stintino, dell'isola di Piana e dell'Asinara, che rappresentano un elemento di separazione tra il mare "di dentro" del Golfo e il mar di Sardegna. Lungo la costa è rilevante il paesaggio dei pascolativi e la presenza degli ecosistemi degli stagni di Pino e Cesaraccio, nonché la connessione tra il sistema dunale e l'insediamento del Bagolino.

L'arco costiero è sottolineato dalla presenza di un sistema insediativo rappresentato dai centri di Stintino, Porto Torres, Sassari (Platamona), Sorso (La Marina), Sennori, Castelsardo.

È rilevante, lungo la costa e in relazione con il paesaggio dei pascolativi, la presenza degli ecosistemi degli stagni di Pino e Cesaraccio e il sistema delle dune costiere.

Alcune direttrici idrografiche strutturano le relazioni fra gli insediamenti: la dominante ambientale del Rio Mannu di Porto Torres collega il territorio di Sassari e Porto Torres; le valli del Rio Frigianu - Rio Toltu - Rio de Tergu connettono l'ambito costiero in cui ricade l'insediamento di Castelsardo con l'ambito di Lu Bagnu che si sviluppa, lungo la direttrice del rio omonimo; il sistema delle aste fluviali sul litorale di Platamona incide il territorio costiero nel tratto prossimo a Sorso. Il sistema del Rio d'Astimini-Fiume Santo e relativi affluenti definiscono la morfologia a valli debolmente incise del paesaggio interno della Nurra occidentale.

La caratterizzazione del rapporto fra insediamento e paesaggio agricolo si configura attraverso la successione di diverse forme di utilizzazione dello spazio: la dispersione insediativa che caratterizza tutto il territorio della Nurra si articola, nella sua porzione occidentale a morfologia basso collinare, lungo due direttrici trasversali (Palmadula-Canaglia e La Petraia- Biancareddu-Pozzo San Nicola) che

si appoggiano alla viabilità storica romana, mentre una terza direttrice insediativa collega verso la centralità urbana di Sassari.

Nella porzione centrale, sub-pianeggiante, nel territorio compreso fra la Nurra e la direttrice Sassari-Porto Torres, domina una configurazione rada, di territori aperti con una morfologia ondulata ed un uso del suolo caratterizzato da una copertura erbacea legata ad attività zootecniche estensive e da attività estrattive.

Lungo la direttrice insediativa di collegamento fra le centralità urbane di Porto Torres e Sassari si addensano gli annucleamenti urbani (che tendono alla concentrazione in prossimità del capoluogo), con funzioni prevalentemente residenziali e di servizio; nell'ambito compreso fra l'area periurbana di Sassari e il contesto rurale di Sorso, la presenza insediativa è correlata alla organizzazione dello spazio agricolo dedicato a colture specializzate. L'assetto insediativo costiero si articola attraverso un sistema di centri urbani costituito dall'insediamento strutturato di Porto Torres e dell'area portuale e industriale di Fiume Santo, dall'insediamento di Stintino dominato dalla presenza delle strutture portuali, attorno alle quali si sviluppa il centro abitato, e dall'insediamento storico di Castelsardo (localizzato sul promontorio di Isola Molino e saldato all'insediamento urbano di Lu Bagnu).



FIGURA 28 – CARTA DELL'USO DEL SUOLO CON AREA DI PROGETTO IN ROSSO – ELABORATO CARTOGRAFICO PTTORRES-IAT04

In definitiva, il territorio si caratterizza per la diffusa presenza di aree destinate a seminativo (codici: 2111 – 2121) ed è fortemente influenzato dalla presenza del polo industriale di Porto Torres che caratterizza l'area.

4.3.1.2 CONSUMO DI SUOLO

Per consumo di suolo si intende l'occupazione di una superficie originariamente agricola, naturale o seminaturale con una copertura artificiale, si tratta di un processo associato alla perdita di una risorsa ambientale limitata e non rinnovabile². Il fenomeno si riferisce, quindi, a un incremento della copertura artificiale di terreno, legato alle dinamiche insediative.

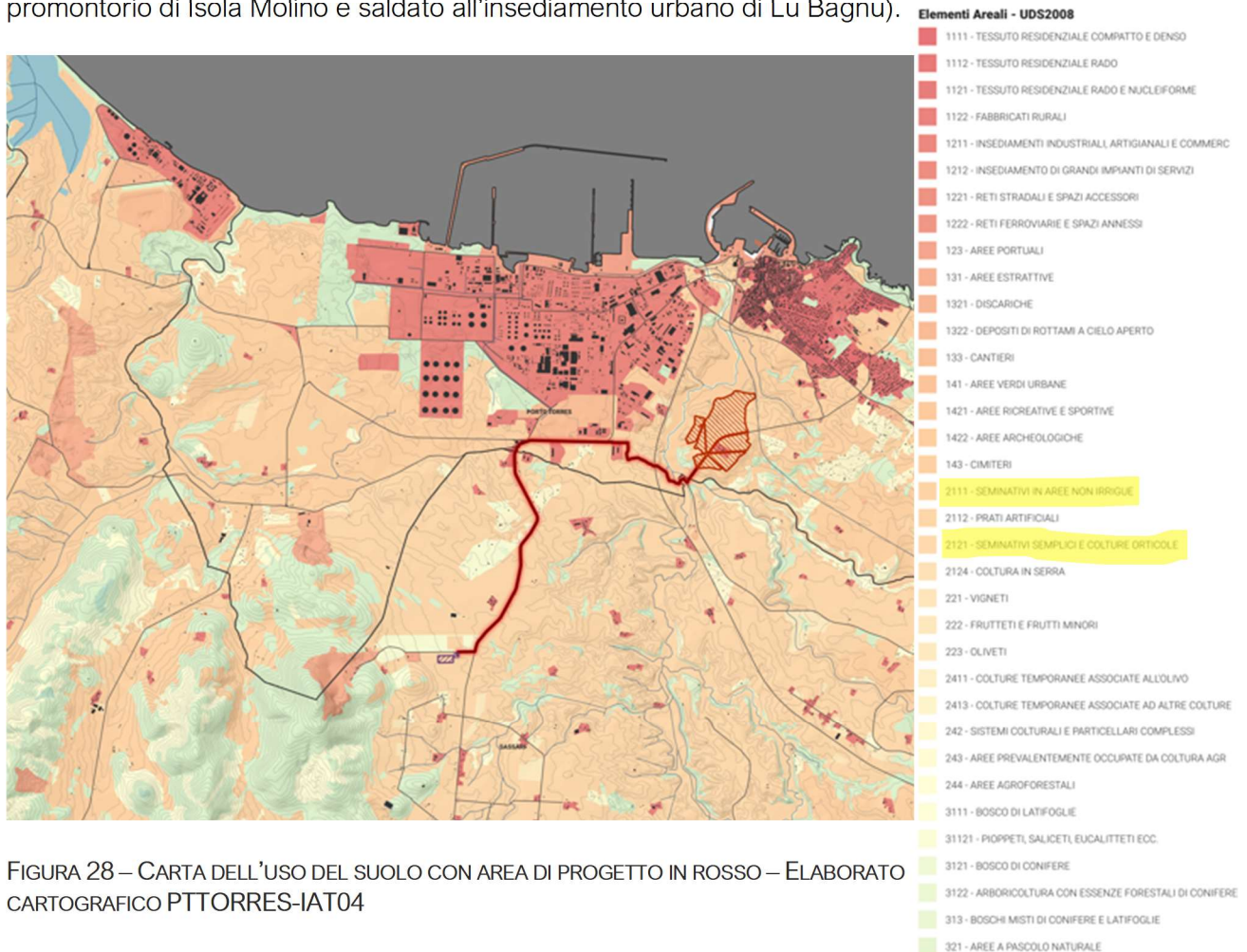
Un suolo in condizioni naturali e di buona qualità è in grado di garantire un valore economico e sociale attraverso la fornitura di importanti servizi ecosistemici: servizi di approvvigionamento (prodotti alimentari, biomassa, materie prime, etc.); servizi di regolazione (regolazione del clima, cattura e stoccaggio del carbonio, controllo dell'erosione, protezione e mitigazione dei fenomeni idrologici estremi, etc.); servizi di supporto (supporto fisico, decomposizione di materia organica, habitat, conservazione della biodiversità, etc.) e servizi culturali (servizi ricreativi, paesaggio, patrimonio naturale, etc.); tali servizi possono essere considerati come un contributo indiretto del "capitale naturale", ovvero l'insieme delle risorse naturali che forniscono beni e servizi all'umanità.

Nel rapporto "Consumo di suolo, dinamiche territoriali e servizi ecosistemici 2021" prodotto dal Sistema Nazionale per la Protezione dell'Ambiente (SNPA) viene valutato l'incremento del suolo consumato in funzione di 3 parametri:

- **Consumo di suolo**, definito come la l'incremento delle superfici artificiali (suolo consumato) a dispetto delle superfici naturali (suolo non consumato);
- **Consumo di suolo netto**, valutato attraverso il bilancio tra nuovo consumo di suolo e superfici agricole ripristinate grazie a interventi di recupero, demolizione, de-impermeabilizzazione, rinaturalizzazione o altro;
- **Densità di consumo di suolo netto**, definito come l'incremento in metri quadrati del suolo consumato per ogni ettaro di territorio.

I dati ottenuti dalla fase di monitoraggio mostrano come, a livello nazionale, le coperture artificiali abbiano riguardato altri 56,7 km² di suolo naturale ovvero, in media, oltre 15 ettari al giorno, che corrisponde al 7,11% (7,21% al netto della superficie dei corpi idrici permanenti), un dato in linea con i valori registrati nell'anno precedente (7,09% nel 2019).

² ISPRA, 2021: *Consumo di suolo, dinamiche territoriali e servizi ecosistemici*, Munafò M. (a cura di), Edizione 2021. Report SNPA 22/21

Consumo di suolo (km ²)	56,7	Suolo consumato - superficie a copertura artificiale (% sul territorio nazionale)	7,11
Ripristino (km ²)	5,0	Altre coperture non considerate (% sul territorio nazionale)	0,20
Consumo di suolo netto (km ²)	51,7	Aree con superficie inferiore ai 1.000 m ² (% sul territorio nazionale)	0,25
Consumo di suolo permanente (km ²)	9,8	Suolo consumato - superficie a copertura artificiale (% sul territorio nazionale, esclusi i corpi idrici)	7,21
Impermeabilizzazione di aree già consumate reversibilmente (km ²)	8,2	Suolo consumato (% all'interno del suolo utile)	9,15
Impermeabilizzazione complessiva (km ²)	18,0		
Incremento di altre coperture non considerate (km ²)	1,7		
Nuove aree con superficie inferiore ai 1.000 m ² (km ²)	2,9		

FIGURA 29 – A SINISTRA: STIMA DEL CONSUMO DI SUOLO ANNUALE TRA 2019 E 2020. A DESTRA: STIMA DEL SUOLO CONSUMATO (2020) (FONTE: ELABORAZIONE ISPRA SU CARTOGRAFIA SNPA)

Densità del consumo di suolo netto (m ² /ha)	1,72
Consumo di suolo netto (incremento %)	0,24

FIGURA 30 – INCREMENTO DEL CONSUMO DI SUOLO GIORNALIERO NETTO (FONTE: ELABORAZIONE ISPRA SU CARTOGRAFIA SNPA)

In Sardegna si è registrato un incremento di consumo di suolo nel 2020 pari al 3,3%, un dato inferiore alla media nazionale che si attesta intorno al 7% come evidenziato nella tabella che segue:

Regione	Suolo consumato 2020 [%]	Suolo consumato 2020 [ha]	Incremento 2019-2020 [consumo di suolo annuale netto in ettari]
Sardegna	3,3	79.545	251
Italia	7,1	2.143.209	5175

FIGURA 31 – INDICATORI DI CONSUMO DI SUOLO PER LA REGIONE SARDEGNA. (FONTE: ELABORAZIONE ISPRA SU CARTOGRAFIA SNPA)

In particolare, a livello provinciale i dati relativi al consumo di suolo vedono in testa la provincia di Cagliari, che registra gli incrementi maggiori, mentre tutte le altre province risultano essere in linea con i dati regionali.

Province	Suolo consumato 2020 [ha]	Suolo consumato 2020 [%]	Suolo consumato pro capite 2020 [m ² /ab]	Consumo di suolo 2019-2020 [ha]	Consumo di suolo pro capite 2019-2020 [m ² /ab/anno]	Densità consumo di suolo 2019-2020 [m ² /ha]
Cagliari	9.756	7,81	230,72	83	1,97	6,66
Nuoro	13.043	2,31	635,59	13	0,62	0,23
Oristano	10.526	3,52	679,24	7	0,47	0,24
Sassari	27.812	3,61	574,14	127	2,63	1,65
Sud Sardegna	18.409	2,82	534,83	21	0,60	0,31
Regione	79.545	3,30	493,57	251	1,56	1,04
ITALIA	2.143.209	7,11	359,35	5.175	0,87	1,72

FIGURA 32 – INDICATORI DI CONSUMO DI SUOLO PER LE PROVINCE SARDEGNA (FONTE: ISPRA/SNPA)



FIGURA 33 – SUOLO CONSUMATO NEL 2020: PERCENTUALE SULLA SUPERFICIE AMMINISTRATIVA (FONTE: ISPRA/SNPA)

In merito al comune su cui ricade l'area di progetto, di seguito si riportano i dati relativi a:

- Superficie di suolo consumato (%);
- Superficie di suolo consumato (ha);
- Incremento di suolo consumato (consumo di suolo annuale in ha);

TABELLA 6 – CONSUMO DI SUOLO RELATIVO AL COMUNE DI PORTO TORRES, INTERESSATO DALL'INTERVENTO (FONTE: ISPRA)

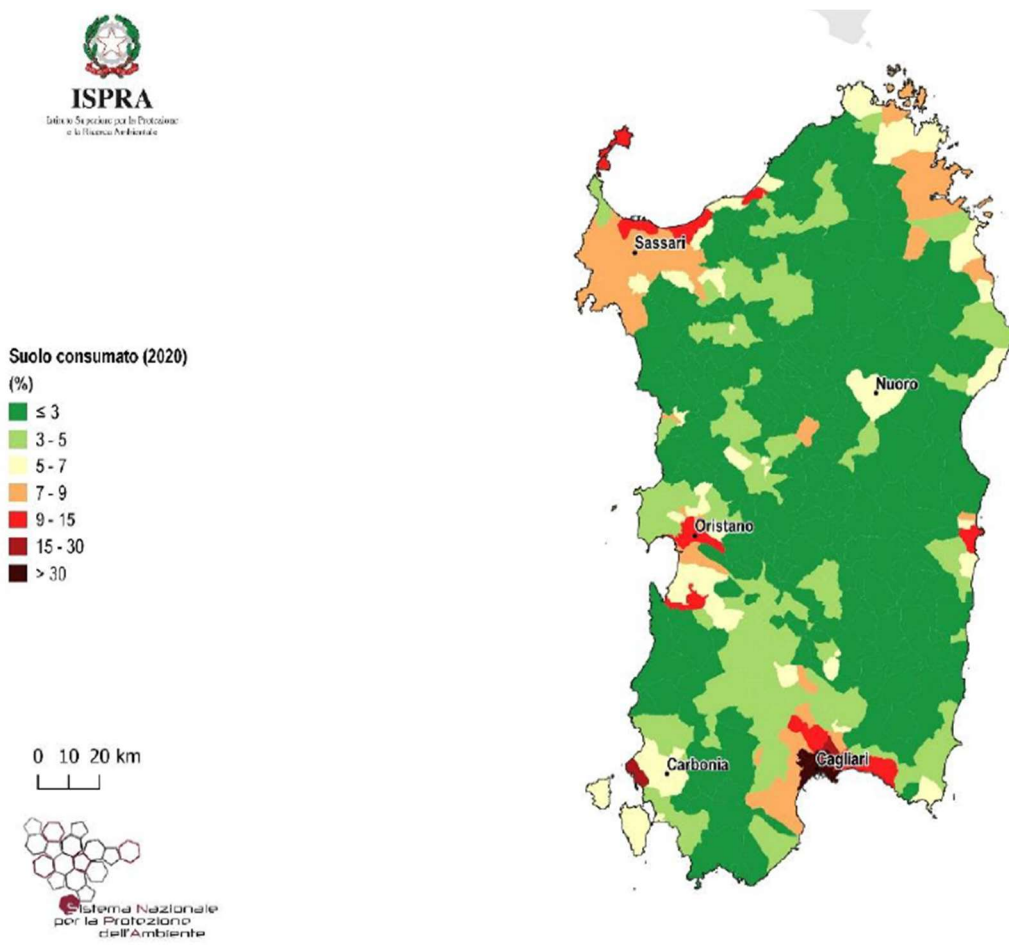
Comune	Provincia	Regione	Suolo consumato 2020 [%]	Suolo consumato 2020 [ettari]	Incremento 2019-2020 [consumo di suolo annuale netto in ettari]
Porto Torres	Sassari	Sardegna	11,4	1190	38,55

4.3.1.3 INQUADRAMENTO GEOLOGICO E GEOMORFOLOGICO

L'area in esame, ubicata a circa 2,0 km di distanza dalla linea di costa, viene ricompresa tra la città di Porto Torres e la sua Zona Industriale e dista, rispettivamente, 0,850 km dalla prima e circa 1,2 km dalla seconda. Il settore oggetto di intervento ricade nella Sardegna settentrionale - settore del Logudoro Sassarese. L'area costiera risulta estesa e ricompresa tra i rilievi ubicati nel territorio comunale di Sennori - Sorso a est e i rilievi nel territorio di Sassari-Porto Torres ubicati a ovest.



FIGURA 34 – ESTENSIONE AREA DI PROGETTO SU CARTOGRAFIA IGM IN SCALA 1:25.000. IN ROSSO I POLIGONI DELL'AREA DI PROGETTO E IL CAVIDOTTO – ESTRATTO DALL'ELABORATO CARTOGRAFICO PTTORRES-IAT01



FIGURA 35 – PARTICOLARE DELL'AREA DI PROGETTO E DELLA SE TERNA SU BASE IGM 1:25000 – ESTRATTO DALL'ELABORATO CARTOGRAFICO PTTORRES-IAT01

La quasi totalità delle forme di versante risulta essere abbastanza dolce, con rotture di pendio maggiormente accentuate in corrispondenza degli affioramenti litologici lapidei, i quali si presentano più resistenti nei confronti dell'azione modellatrice degli agenti esogeni. L'assetto morfologico dell'intera zona è ben strutturato in tre unità con caratteristiche omogenee: la fascia costiera, la fascia pianeggiante e la fascia collinare.

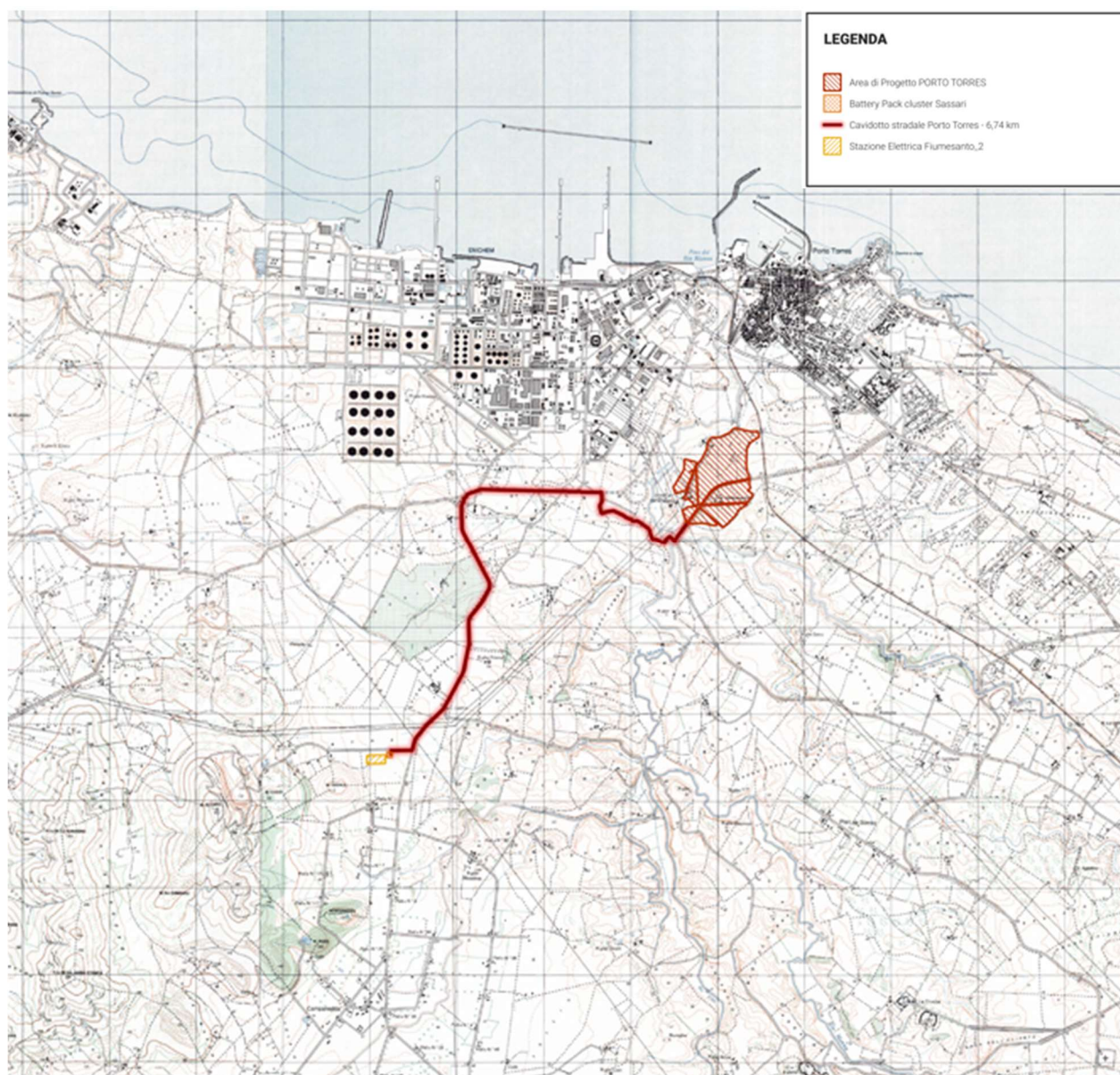
La fascia costiera risulta costituita principalmente da sedimenti eolici (dune costituite da sabbie ben classate) che attribuiscono forme geomorfologiche addolcite. Per quanto concerne invece l'area pianeggiante, è caratterizzata da una bassa inclinazione determinata anche dal deposito, alla base dei rilievi, dei prodotti limosi e sabbiosi di alterazione dei vari litotipi di origine sedimentaria oligo-miocenica. Sono presenti, inoltre, depositi alluvionali e sedimenti - suoli di età quaternaria. L'erosione di tipo selettivo fa sì che gli agenti esogeni agiscano in maniera differente a seconda del litotipo presente, provocando, in tal modo, cambiamenti anche bruschi del contesto morfologico.

La fascia collinare infine è caratterizzata da differenti litologie riconducibili alle formazioni sedimentarie oligo - mioceniche del Logudoro - Sassarese e rappresentate da: calcari bioclastici - biocostruiti, arenarie da grossolane a micro-conglomeratiche e marne siltose alternate a livelli arenacei da mediamente grossolani a fini, talvolta con materiale vulcanico rimaneggiato. Tali litologie conferiscono all'area in studio la tipica morfologia delle aree interessate da formazioni sedimentarie di tipo calcareo - marnoso. La fascia collinare, inoltre, è modellata dall'idrografia superficiale, che nel corso del tempo ha trasmesso all'area un aspetto particolare, definito, in letteratura geomorfologica, "maturo". Le numerose diaclasi presenti nelle suddette litologie ne hanno governato fortemente

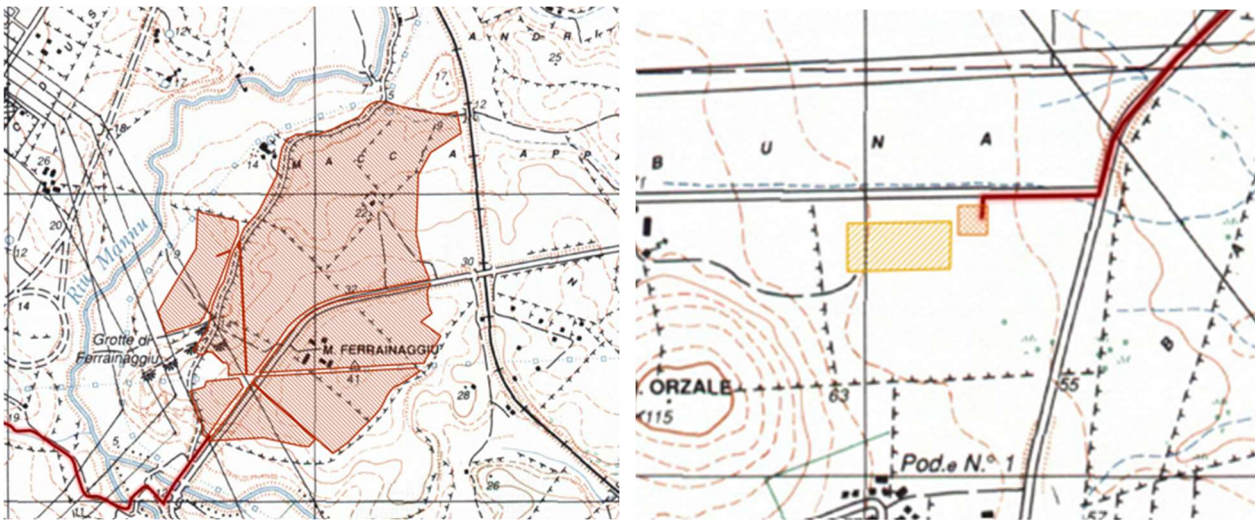
l'evoluzione morfologica in quanto, essendo zone di maggiore debolezza, hanno consentito agli agenti meteoclimatici di esplicare un elevato potere erosivo.

Nelle litologie sopra menzionate, appare evidente che il ruscellamento superficiale sia assai più rilevante dell'infiltrazione, in quanto le argille e i limi, fungendo da letto impermeabile, impediscono la penetrazione delle acque meteoriche. La macchia mediterranea, inoltre, presente per notevoli estensioni, assolve tuttavia al compito, seppure parziale, di regimazione delle acque meteoriche.

Oltre ai sistemi morfologici naturali e ai conseguenti processi geomorfici agenti, si evidenziano, in tutto il settore, frequenti modificazioni del paesaggio indotte dall'azione antropica, quest'ultima in continua evoluzione. In definitiva, l'area in esame è contraddistinta da una totale assenza di fenomeni geomorfologici legati alla dinamica dei versanti.

Per quanto riguarda l'idrografia, il bacino idrografico di riferimento è quello appartenente all'importante corso d'acqua rappresentato dal Riu Mannu di Porto Torres. Nel dettaglio l'area oggetto di intervento si colloca in prossimità sia del suddetto corso d'acqua che del corpo idrico superficiale Riu d'Ottava.

Il bacino del riu Mannu di Porto Torres drena il settore settentrionale della piana della Nurra e una larga porzione dell'altopiano collinare del Logudoro. Si tratta di una sorta di tavolato, moderatamente ondulato e leggermente inclinato verso Nord, al centro del quale si trova la città di Sassari. Rilievi montuosi sono presenti solo nella zona di testata presso i limiti meridionali del bacino.

La natura litologica dei terreni affioranti nell'area indagata influenza in maniera netta il carattere idrogeologico della zona interessata dallo studio. I corsi d'acqua presentano generalmente alvei irregolari e incisi, con andamento sub parallelo e sub angolare, marcando le direttrici tettoniche principali che influenzano le direzioni di decorso superficiale, e spesso anche di quella sotterranea.

Ai fini della caratterizzazione litostratigrafica dell'area interessata dal presente studio, è stato realizzato un rilevamento geologico della zona in esame, per un'area totale di 3 km². Il suddetto rilevamento ha ricompreso anche parte della limitrofa Zona Industriale. Sono stati sottoposti a studio anche le sezioni stradali e gli scavi posti in prossimità del settore in esame.

Legenda

- Elementi idrici
- CAVIDOTTO STRADALE IN PROGETTO
- BATTERY PACK CLUSTER IN PROGETTO
- PARCO AGRIVOLTAICO IN PROGETTO

Litologie

SIGLA, UNITA

- ha, Depositi antropici. Manufatti antropici. OLOCENE
- h1m, Depositi antropici. Discariche minerarie. OLOCENE
- h1i, Depositi antropici. Discariche industriali. OLOCENE
- h1n, Depositi antropici. Discariche per inerti. OLOCENE
- h1r, Depositi antropici. Materiali di riporto e aree bonificate. OLOCENE
- b2, Coltri eluvio-colluviali. Detriti immersi in matrice fine, talora con intercalazioni di suoli più o meno evoluti, arricchiti in frazione organica. OLOCENE
- b, Depositi alluvionali. OLOCENE
- bb, Depositi alluvionali. Sabbie con subordinati limi e argille. OLOCENE
- ba, Depositi alluvionali. Ghiaie da grossolane a medie. OLOCENE
- e5, Depositi palustri. Limi ed argille limose talvolta ciottolose, fanghi torbosi con frammenti di molluschi. OLOCENE

- e2, Depositi lacustri. Calcarei lacustri talvolta con gasteropodi polmonati. OLOCENE
- d, Depositi eolici. Sabbie di duna ben classate. OLOCENE
- g2, Depositi di spiaggia. Sabbie e ghiaie, talvolta con molluschi, etc. OLOCENE
- PVM2b, Litofacies nel Subintema di Portoscuso (SINTEMA DI PORTOVESME). Sabbie e arenarie eoliche con subordinati detriti e depositi alluvionali. PLEISTOCENE SUP.
- RESb, Litofacies nella FORMAZIONE DI MORES. Arenarie e conglomerati a cemento carbonatico, fossiliferi e bioturbati. Intercalazioni di depositi sabbioso-arenacei quarzoso-feldspatici a grana medio-grossa, localmente ricchi in ossidi di ferro (Ardara-Mores). BURDIGALIANO
- RESa, Litofacies nella FORMAZIONE DI MORES. Calcareniti, calcari bioclastici fossiliferi. Calcari nodulari a componente terrigena, variabile, con faune a gasteropodi (Turrillidi), ostreidi ed echinidi (Scutella, Amphiope) ("Calcarei inferiori" Auct.). BURDIGALIANO
- OPN, FORMAZIONE DI OPIPIA NUOVA. Sabbie quarzoso-feldspatiche e conglomerati eterometrici, ad elementi di basamento paleozoico, vulcaniti oligomioceniche e calcari mesozoici (Nurra). Ambiente da conoidi alluvionali a fluvio-deltizio. BURDIGALIANO ?MEDIO-SUP.
- PRJ, UNITÀ DI PUNTA RUJA. Depositi di flusso piroclastico in facies ignimbrica, pomiceo-cineritici da mediamente a fortemente saldati, di colore da rosato a nerastro, con pomici nerastri. BURDIGALIANO
- CZS, UNITÀ DI CANDELAZZOS. Depositi di flusso piroclastico in facies ignimbrica, pomiceo-cineritici, prevalentemente non saldati, di colore grigio-violaceo. BURDIGALIANO
- MUC, FORMAZIONE DI MONTE UCCARI. Calcari micritici e bioclastici grigio biancastri ben stratificati; dolomie grigiastre e lenti di calcare oolitico con ciottoli a carofite. MALM
- NRR, FORMAZIONE DI MONTE NURRA. Dolomie e calcari dolomitici, calcari bioclastici, calcari selciferi, calcari marnosi e marne, con intercalazioni di arenarie quarzose. Alla base calcari e dolomie scure di ambiente lacustre a carofite. DOGGER
- NRRa, Litofacies nella FORMAZIONE DI MONTE NURRA. Intercalazioni di arenarie quarzose. DOGGER
- NDD, FORMAZIONE DI CAMPANEDDA. Calcari oolitici, oncolitici e bioclastici, marne e calcari marnosi; calcari grigio-bluastri con lenti di selce. LIAS
- KEU, KEUPER AUCT. Marne grigio-giallognole con subordinati calcari marnosi; argille varicolori gessifere. TRIAS SUP. (LONGOBARDICO SUP. - ?RETICO)
- MUK, MUSCHELKALK AUCT. Calcari laminati sottilmente stratificati e calcari dolomitici in grossi strati. TRIASSICO MEDIO (LADINICO)



FIGURA 36 – STRALCIO DELLA CARTA GEOLOGICA (PTTORRES-IAT25)

Il rilevamento geologico ha fatto sì che si potesse ipotizzare la successione lito-stratigrafica che segue (dall'alto verso il basso):

- **Coltre superficiale:** costituita da terreno vegetale, presenta uno spessore in media pari a 0,10-0,40 m;
- **Deposito sedimentari alluvionali terrazzati:** costituita da ghiaie con subordinate sabbie, colore marrone chiaro. Spessore circa 0,40 m – Presenti di rado unicamente nei settori ubicati in prossimità del corpo idrico superficiale Riu Mannu di Porto Torres;
- **Successione sedimentaria oligo-miocenica del Logudorosassarese ed in particolare rappresentata dalla Litofacies nella Formazione di Mores:** Calcareniti, calcari bioclastici fossiliferi. Calcari nodulari a componente terrigena, variabile, con faune a gasteropodi (Turritellidi), ostreidi ed echinidi (Scutella, Amphiope) ("Calcari inferiori" Auct.).

Dal punto di vista idrogeologico, il territorio è caratterizzato dalla alta permeabilità della unità dalla formazione sedimentaria di origine alluvionale e dalla media permeabilità della Litofacies della Formazione di Mores.

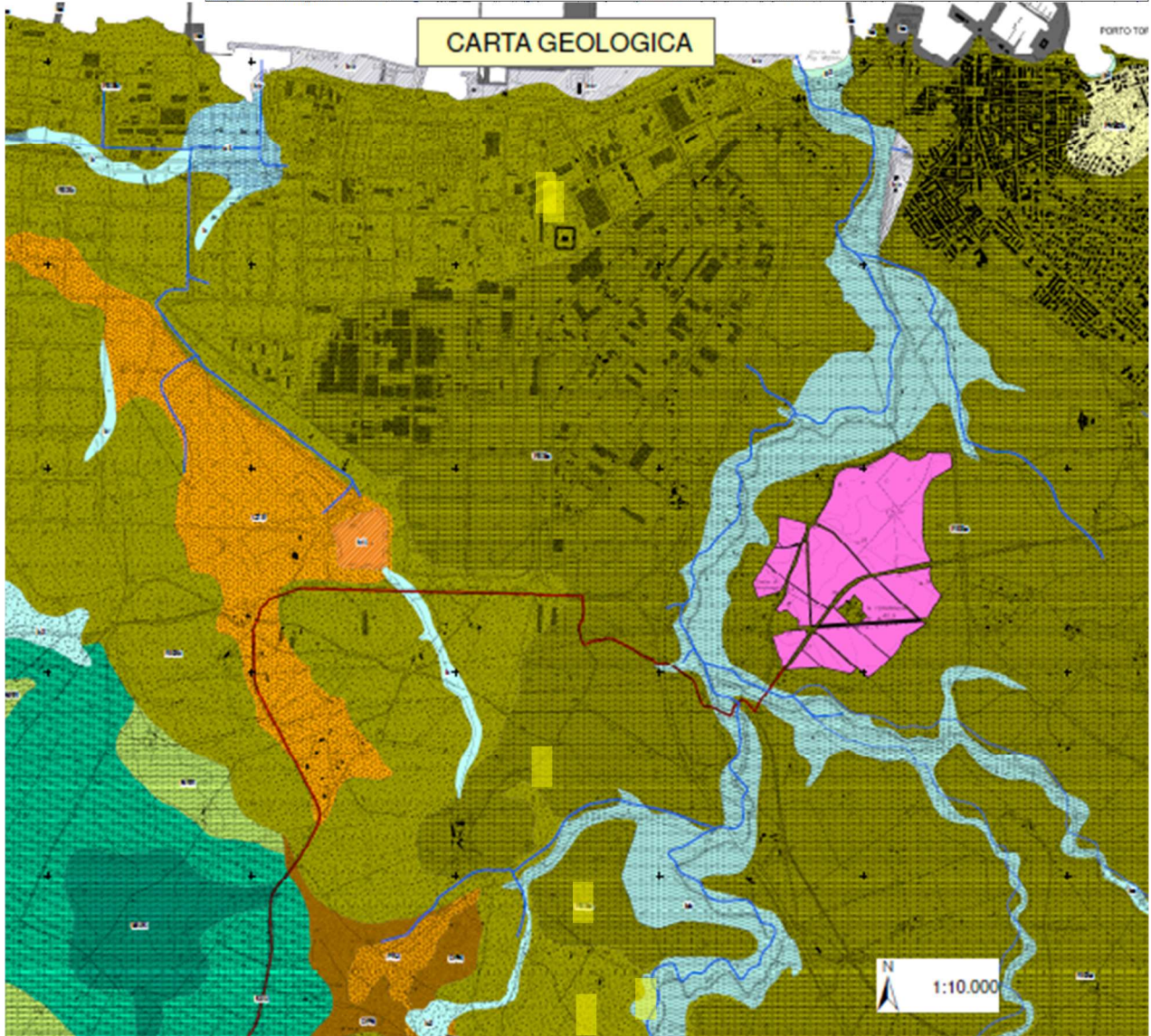
In conclusione, le aree interessate dal progetto in esame riguardano litologie caratterizzate, nel complesso, da buone condizioni di stabilità. Dunque, il progetto è compatibile con le caratteristiche geologiche, geomorfologiche e idrogeologiche dell'area studiata.

Per maggiori dettagli ed inquadramento cartografico della situazione geologica del sito si rimanda alla carta geologica (elaborato cartografico PTTORRES-IAT25) e alla relazione geologica e geomorfologica (PTTORRES-IAR10).

4.3.2 Analisi dell'Impatto Potenziale

Uno dei fattori di cui tener conto nell'analisi del potenziale impatto dell'opera è il consumo di suolo che questa genererà in relazione al suo stato prima dell'impianto. Il sito interessato dall'installazione dell'impianto fotovoltaico denominato "Porto Torres" ricade in zona E "Aree a Verde Agricolo" e risulta attualmente destinato prevalentemente a seminativo.

Per la valutazione degli impatti sulla componente suolo, sono stati identificati i seguenti fattori:

- occupazione di suolo;
- asportazione di suolo superficiale;
- rilascio inquinanti al suolo;
- modifiche morfologiche del terreno;
- produzione di terre e rocce da scavo.

Non molto rilevante risulterà il contributo legato alla realizzazione della viabilità di servizio in quanto in parte verrà utilizzata quella esistente ma verranno anche realizzate alcune piste di accesso all'interno dei lotti.

Per quanto riguarda l'asportazione di suolo, questa sarà legata alla regolarizzazione delle superfici del piano di posa delle strutture e della viabilità interna necessaria al passaggio di mezzi per la manutenzione. Il progetto non prevede l'esecuzione di interventi tali da comportare sostanziali modifiche del terreno, in quanto le operazioni di scavo e riporto sono minimizzate. Rimane esclusa qualsiasi interferenza con il sottosuolo in quanto gli scavi maggiori saranno inferiori ai 1,5 mt. La produzione di terre e rocce sarà limitata a piccoli quantitativi in funzione della tipologia di opere e saranno legati alla posa in opera del cavidotto; il materiale movimentato verrà reimpiegato totalmente all'interno del sito. In fase di costruzione, le attività connesse alla regolarizzazione del piano di campagna saranno di breve durata così come lo scavo della trincea per la posa in opera del cavidotto.

Nel computo del consumo di suolo è stata effettuata una distinzione tra:

- **consumo di suolo permanente**, rientrano in questa categoria edifici, fabbricati, strade pavimentate, sede ferroviaria, piste aeroportuali, banchine, piazzali e altre aree impermeabilizzate o pavimentate, serre permanenti pavimentate, discariche;
- **consumo di suolo reversibile**, comprende aree non pavimentate con rimozione della vegetazione e asportazione o compattazione del terreno dovuta alla presenza di infrastrutture, cantieri, piazzali, parcheggi, cortili, campi sportivi o depositi permanenti di materiale; impianti fotovoltaici a terra; aree estrattive non rinaturalizzate; altre coperture

artificiali non connesse alle attività agricole in cui la rimozione della copertura ripristina le condizioni naturali del suolo.

Si riporta di seguito la classificazione del consumo di suolo dei componenti e delle relative opere che globalmente costituiscono l'impianto, specificando quando queste lasciano il suolo non consumato, o quando generano un consumo di suolo reversibile o irreversibile. Le componenti dell'impianto fotovoltaico sono:

- **Strutture FV:** suolo sottostante la proiezione a terra dei moduli FV inclinati a 15°, associato alla classificazione consumo di suolo reversibile;
- **Cabine:** suolo sottostante le cabine, comprese le piazzole di accesso, associato alla classificazione consumo di suolo reversibile;
- **Strade:** suolo occupato dalle strade costituenti la viabilità d'impianto (realizzate in terra battuta), appartenenti alla classificazione consumo di suolo reversibile;
- **Prati:** superfici occupate dai prati polifita permanenti tra le file delle strutture fisse, appartenenti alla categoria suolo non consumato;
- **Mitigazione perimetrale:** aree impiantate con specie vegetali arboree e arbustive (Olea Europea) destinate a mitigare visivamente e paesaggisticamente l'area aumentandone il grado di naturalità. Tali aree sono associate alla classificazione suolo non consumato;
- **Aree di compensazione:** aree non interessate dal posizionamento delle strutture, corrispondenti alle fasce di rispetto della linea AT e degli impluvi, destinate a compensare paesaggisticamente l'area aumentandone il grado di naturalità e pertanto associate alla categoria di suolo non consumato;
- **Aree libere da interventi:** aree nella disponibilità della Società proponente che non saranno interessate da alcun intervento, associate alla classificazione suolo non consumato (impluvi e cumuli di roccia, ecc..).

L'area di progetto si estende per 65,387 ha, con area d'impianto di 54,603 ha, come riportato nella tabella di seguito:

Tipologia	A [ha]
Area recintata	58,027
Area di progetto	65,387
Area impianto	54,603

L'analisi del progetto ha portato ad una classificazione del consumo di suolo in relazione alle componenti dell'impianto fotovoltaico in esame come riportato di seguito:

Tipologia	Suolo non consumato [ha]	Consumo di suolo rev. [ha]	Consumo di suolo perm. [ha]
Strutture FV fisse	0,000	0,000	0
Strutture FV (tracker)	20,230	0,000	0
Pali infissi	0,000	0,007	0
Cabine di trasf./utente/cons./coll./guard.	0,000	0,050	0
Area da sfalciare sotto pannelli	0,000	0,000	0
Piazzole cabine di trasformazione	0,000	0,173	0
Piazzola cabina utente	0,000	0,004	0
Piazzola cabina di consegna	0,000	0,008	0
Viabilità impianto	0,000	3,814	0
Habitat	0,000	0,000	0
Casolari interni alla recinzione	0,724	0,000	0
Mitigazione perimetrale	3,024	0,000	0
Compensazione	2,231	0,000	0
Prato permanente polifita	53,246	0,000	0
Aree libere da intervento	2,105	0,000	0
TOTALE	61,330	4,057	0

Le superfici associate alla categoria consumo di suolo reversibile si dividono in aree che rendono il suolo impermeabile e quelle che conservano buona permeabilità. Le percentuali di queste superfici rispetto alla totalità delle aree interessate dall'intervento energetico, sono:

Superficie impermeabile pari a 0,09%, composta da:

- Manufatti cabine
- Strutture di sostegno moduli FV

che occupano circa 0,057 ettari della superficie di progetto.

Superficie permeabile, o che mantiene buona permeabilità, pari al 6,12 %, comprendente:

- Viabilità interna
- Piazzole di accesso cabine di trasformazione

che si estendono per 4,00 ettari.

Le superfici impermeabili sono associate alla categoria di consumo di suolo reversibile, perché alla fine della vita utile dell'impianto energetico il suolo può tornare ad essere suolo non consumato una volta ripristinata l'area che precedentemente rientrava nel consumo di suolo reversibile.

Non sono invece classificabili come consumo di suolo le seguenti aree, la cui percentuale rispetto alla totalità delle aree interessate dall'intervento energetico, è pari al 93,80%:

- Aree corrispondenti agli impluvi esistenti e alle relative fasce di rispetto;
- Aree di compensazione e mitigazione interne all'area di progetto;
- Aree libere da interventi.

Si riepilogano nel seguito le superfici complessive:

- Area di progetto: 65,387 ha
- Suolo non consumato: 61,330 ha
- Consumo di suolo reversibile: 4,057 ha
- Consumo di suolo irreversibile: 0,000 ha

Si riporta di seguito un riepilogo degli indici di occupazione del suolo con riferimento all'area di intervento:

TABELLA 7 – FATTORE DI OCCUPAZIONE % RELATIVO ALL'AREA DI PROGETTO

Fattore di occupazione	%
Suolo non consumato	93,80
Consumo di suolo reversibile	6,20
Consumo di suolo permanente	0,00

Trattasi di fattori che rappresentano una occupazione di suolo discretamente bassa, che consente di classificare il progetto, nonostante la sua estensione in termini di area d'intervento, come a basso indice di occupazione.

Per una migliore analisi del consumo di suolo e a scala più ampia, sono stati anche valutati gli indici di occupazione di suolo dell'impianto rispetto ai territori amministrativi in cui lo stesso si inserisce.

TABELLA 8 – ESTENSIONE DEI LIMITI AMMINISTRATIVI DELLA PROVINCIA DI SASSARI E DEL COMUNE DI PORTO TORRES.

Superficie provincia di Sassari [ha]
769325,30
Superficie comune di Porto Torres [ha]
10431,88

TABELLA 9 – INDICE OCCUPAZIONE DI SUOLO DEL PROGETTO PER LA PROVINCIA DI SASSARI

Indice SS	%	‰
Area di impianto/Sup. provincia di SS	0,0071	0,0710
Suolo non consumato/Sup. provincia di SS	0,0080	0,0797
Consumo di suolo reversibile/Sup. provincia di SS	0,0005	0,0053
Consumo di suolo irrev./Sup. provincia di SS	0,0000	0,0000

TABELLA 10 – INDICE OCCUPAZIONE DI SUOLO DEL PROGETTO PER IL COMUNE DI PORTO TORRES

Indice PORTO TORRES	%	‰
Area di impianto/sup. comune	0,5234	5,2342
Suolo non consumato/sup. comune	0,5879	5,8791
Consumo di suolo reversibile/sup. comune	0,0389	0,3889
Consumo di suolo irrev./sup. comune	0,0000	0,0000

Di seguito una rappresentazione grafica della tabella con il fattore di occupazione del suolo rispetto all'area di progetto (%):



FIGURA 37 – INFOGRAFICA DEL FATTORE DI OCCUPAZIONE DEL SUOLO IN RELAZIONE AL PROGETTO AGRO-VOLTAICO DENOMINATO "PORTO TORRES"

In considerazione delle previsioni progettuali, delle analisi sopra riportate e del censimento ISPRA in relazione al suolo consumato, si precisa che l'incremento di suolo consumato conseguente all'installazione dell'impianto fotovoltaico nello specifico, per il comune interessato dall'intervento, presenta i seguenti indici:

TABELLA 11 – RAPPORTO DI SUOLO CONSUMATO SUL COMUNE DI PORTO TORRES

Suolo consumato progetto [ha]
4,06
Suolo consumato Comune di Porto Torres [ha]
1189,88
Rapporto suolo consumato [%]
0,34%

È, inoltre, possibile valutare il consumo di suolo sul territorio comunale *ante* e *post operam* in relazione al numero di abitanti, in modo da valutare la variazione di tale indice e quindi l'incidenza del progetto.

TABELLA 12 – INDICE DI CONSUMO DI SUOLO PRO-CAPITE SUL COMUNE DI PORTO TORRES ANTE E POST OPERAM

PORTO TORRES	21377 ab	fonte: ISTAT, 2021
Consumo di suolo per abitante <i>ante operam</i> [ha/ab]		Consumo di suolo per abitante <i>post operam</i> [ha/ab]
0,0557		0,0559

È evidente come l'incidenza dell'opera impatti in maniera irrilevante sul consumo di suolo pro-capite del comune interessato dall'intervento. Si precisa, inoltre, che tale incremento è circoscritto temporalmente alla fase di gestione dell'impianto e cesserà alla data di dismissione dell'impianto stesso, alla fine della sua vita utile. In conclusione, alla luce dei dati forniti ed esaminati, si afferma che l'impianto fotovoltaico in esame non accresce in modo significativo la percentuale di consumo di suolo dell'area in oggetto.

Vista, inoltre, la collocazione del sito al limite tra area agricola e area produttiva, relativamente alla componente "uso del suolo" in fase di costruzione, si ritiene di assegnare una **magnitudo pari a 5**.

Al fine di evitare un depauperamento irreversibile del suolo agricolo utilizzato con l'impianto fotovoltaico, ovvero all'indirizzo dell'area verso un progressivo processo di desertificazione, sarà previsto per l'area interessata un uso agricolo congruo e integrato. La soluzione che verrà adottata è la coltivazione di foraggio con prato polifita permanente. I prati sia annuali che poliennali, fanno parte degli avvicendamenti colturali da centinaia di anni. Il prodotto ottenibile è il fieno. Con questo indirizzo

produttivo, si garantisce una copertura permanente del suolo, che favorisce la mitigazione dei fenomeni di desertificazione, e di erosione per ruscellamento delle acque superficiali. Un prato stabile apporta una copertura perenne, per il quale dopo l'insediamento, non sarà necessario effettuare semine, ma provvedere al suo mantenimento con l'apporto di concimazione e sfalcature. Dopo la sfalcatura, il materiale vegetale sarà raccolto e fornito come foraggio.

Si limiterà la crescita di specie erbacee e arbustive infestanti che potrebbero ridurre l'efficienza dell'impianto fotovoltaico ma, per eliminare qualsiasi rischio di rilascio accidentale e di interazione con la componente suolo, non saranno utilizzati erbicidi o altre sostanze potenzialmente nocive. Il rilascio di inquinanti al suolo potrà essere riferito solo a sversamenti accidentali dai mezzi meccanici; questo potrà essere efficacemente gestito con l'applicazione di corrette misure gestionali e di manutenzione dei mezzi.

È inoltre prevista la realizzazione di una fascia arborea perimetrale larga 3 mt destinata alla piantumazione di alberi di ulivo e lentisco lungo il confine.



FIGURA 38 – PLANIMETRIA GENERALE SISTEMAZIONE A VERDE OPERE DI MITIGAZIONE (ESTRATTO DALL'ELABORATO GRAFICO PTTORRES-PDT11)

Sono previste anche diverse aree destinate a compensazione attraverso la piantumazione di specie arboree e arbustive autoctone e/o storicizzate.



FIGURA 39 – PARTICOLARE OPERE DI MITIGAZIONE E COMPENSAZIONE AREA A N-O (ESTRATTO DALL'ELABORATO GRAFICO PTTORRES-PDT11)

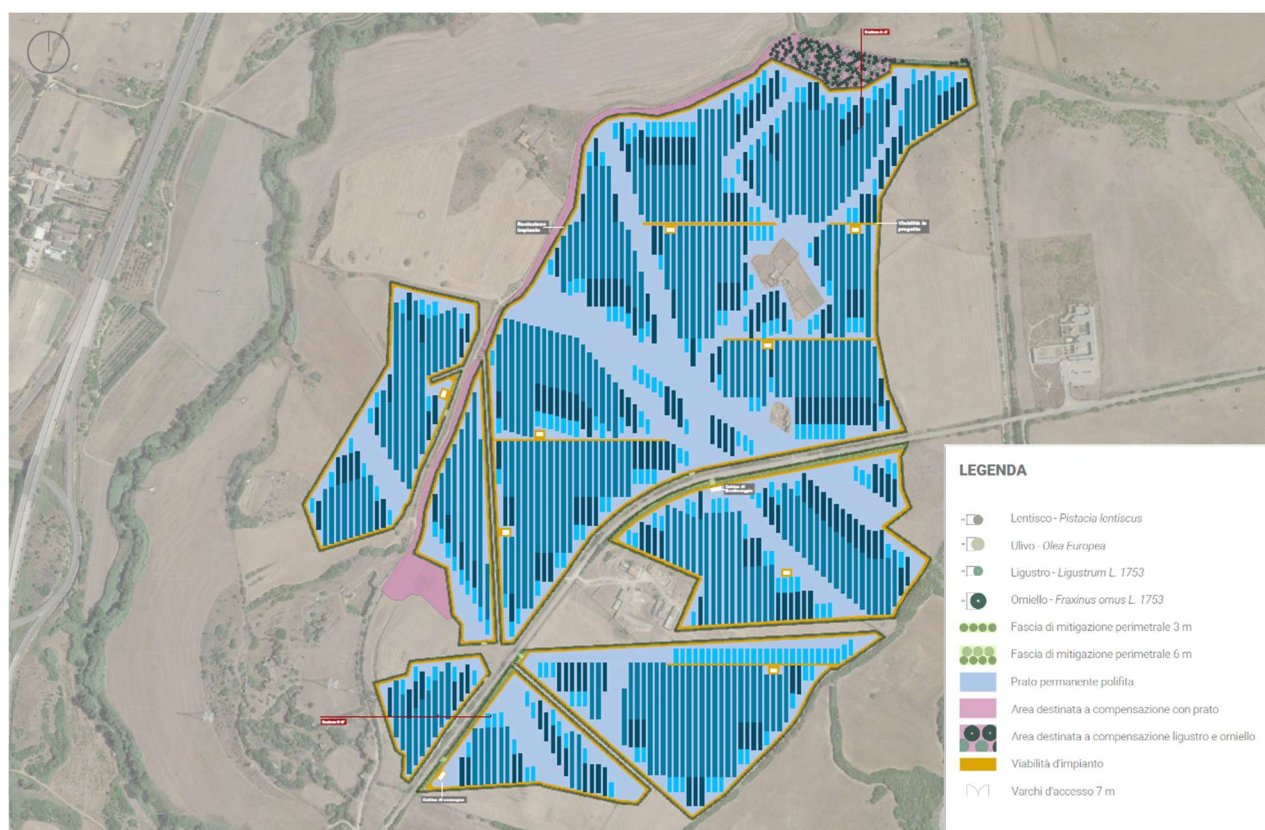

FIGURA 40 – SEZIONE N-S AREA A N-O (ESTRATTO DALL'ELABORATO GRAFICO PTTORRES-PDT11)

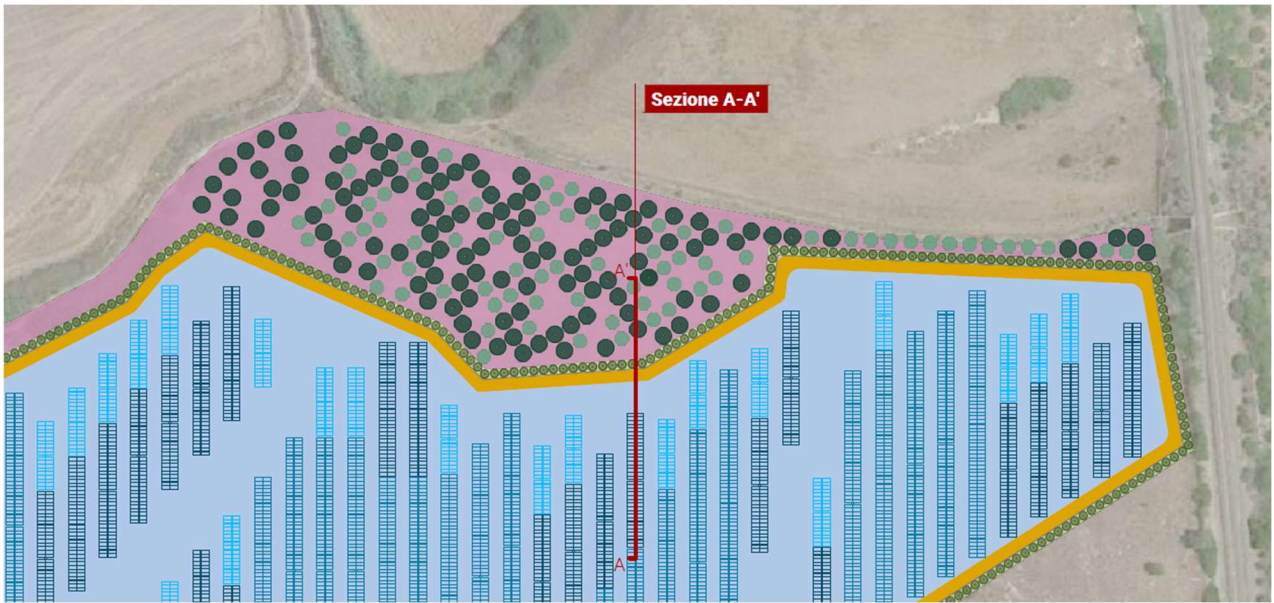

FIGURA 41 – SEZIONE E-O AREA A S-E (ESTRATTO DALL'ELABORATO GRAFICO PTTORRES-PDT11)

Le soluzioni previste permetteranno di:

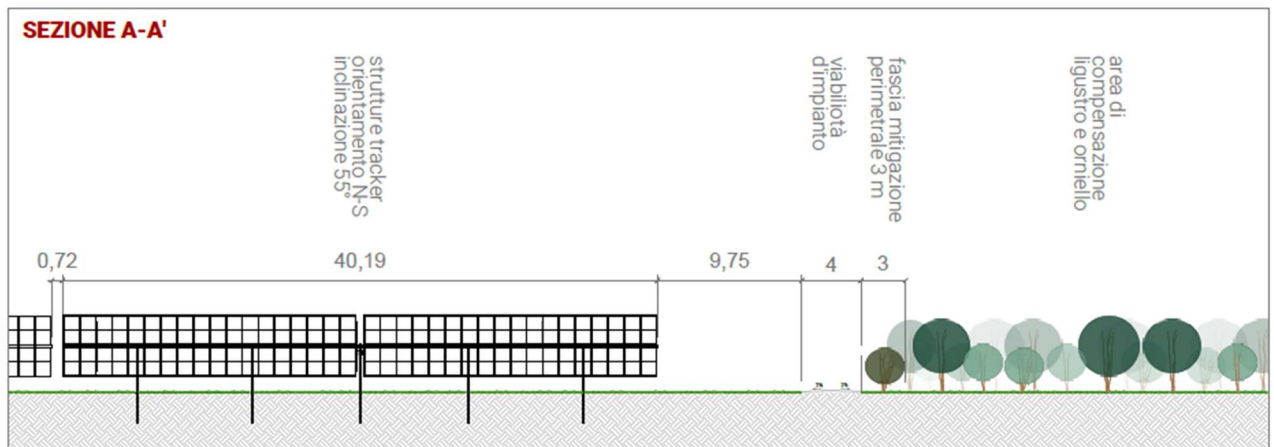
- creare un ambiente favorevole allo sviluppo di insetti impollinatori, uccelli, rettili, anfibi;
- garantire una copertura permanente del terreno che riduca fenomeni di erosione del suolo dovuti al vento ed alle acque superficiali; ridurre significativamente l'utilizzo di fertilizzanti di chimici, erbicidi e pesticidi, migliorando così la qualità delle acque; migliorare la capacità del terreno di trattenere l'acqua e la quantità di sostanza organica nel suolo, lasciando così un terreno con buone capacità produttive una volta dismesso l'impianto agro voltaico.

Per maggiori informazioni circa il futuro uso agricolo dell'area, alle macchine ed attrezzature da impiegare si rimanda alla relazione agronomica allegata (codice elaborato: PTTORRES-IAR05).

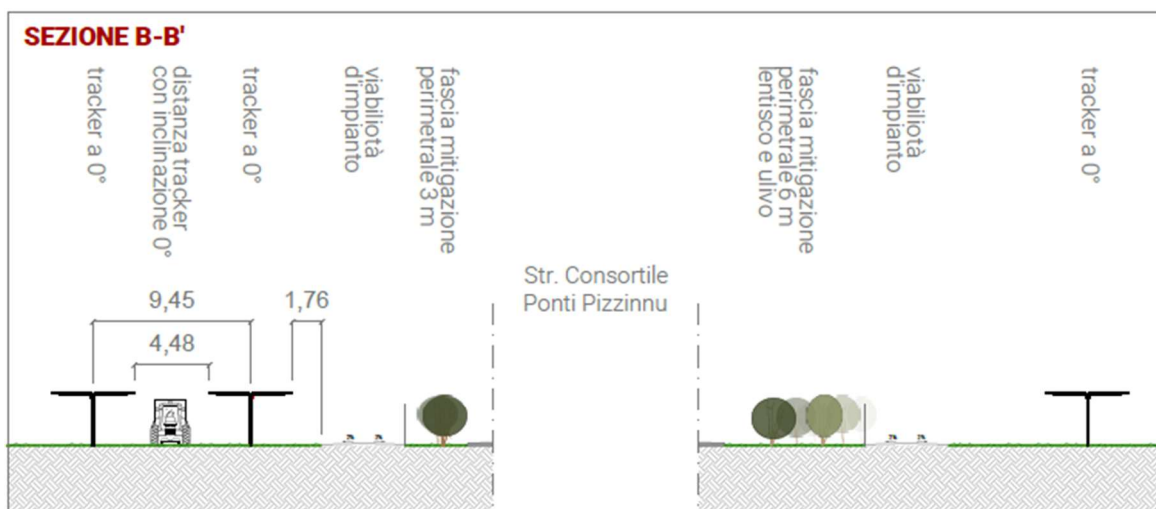
Si assegna dunque, per la componente uso del suolo in fase di esercizio un valore di **magnitudo reale pari a 5**.

4.4 Biodiversità, flora e fauna

La porzione dell'Ambito Costiero 14 (Golfo dell'Asinara) in cui ricade l'area di intervento è caratterizzata da un sistema ambientale complesso, dominato dal complesso della penisola di Stintino, dell'isola di Piana e dell'Asinara, che rappresentano un elemento di separazione tra il mare "di dentro" del Golfo e il mar di Sardegna. Lungo la costa è rilevante il paesaggio dei pascolativi e la presenza degli ecosistemi degli stagni di Pino e Cesaraccio, nonché la connessione tra il sistema dunale e l'insediamento del Bagaglino.

L'arco costiero è sottolineato dalla presenza di un sistema insediativo rappresentato dai centri di Stintino, Porto Torres, Sassari (Platamona), Sorso (La Marina), Sennori, Castelsardo.

È rilevante, lungo la costa e in relazione con il paesaggio dei pascolativi, la presenza degli ecosistemi degli stagni di Pino e Cesaraccio e la connessione tra il sistema delle dune e l'insediamento turistico del Bagaglino.

Alcune direttrici idrografiche strutturano le relazioni fra gli insediamenti: la dominante ambientale del Rio Mannu di Porto Torres collega il territorio di Sassari e Porto Torres; le valli del Rio Frigianu - Rio Toltu - Rio de Tergu connettono l'ambito costiero in cui ricade l'insediamento di Castelsardo con l'ambito di Lu Bagnu che si sviluppa lungo la direttrice del rio omonimo; il sistema delle aste fluviali sul litorale di Platamona incide il territorio costiero nel tratto prossimo a Sorso. Il sistema del Rio d'Astimini-Fiume Santo e relativi affluenti definiscono la morfologia a valli debolmente incise del paesaggio interno della Nurra occidentale.

Fra la Nurra e la direttrice Sassari-Porto Torres domina una configurazione rada di territori aperti con una morfologia ondulata ed un uso del suolo legato ad attività zootecniche estensive ed attività estrattive.

4.4.1 Inquadramento dello stato di fatto

4.4.1.1 FLORA

Dal punto di vista fitoclimatico la Sardegna è stata divisa in cinque piani di vegetazione potenziale. L'area oggetto del presente studio ricade all'interno del *piano basale costiero e planiziario* interessato da un clima arido e caldo. Le specie vegetali in esso presente hanno caratteristiche termofile.

L'area di progetto afferisce principalmente ai popolamenti erbacei a specie terofite come l'asfodelo, la carlina e la ferula.

Sui substrati duri e sulle cortecce degli alberi ad alto fusto sono stati osservati licheni, forme di simbiosi tra funghi e alghe, ottimi bioindicatori della qualità ambientale dell'aria.

In generale non sono state riscontrate associazioni vegetali tendenti a formare stadi climax ma piccole aree che, indisturbate dalle attività antropiche e dal pascolo, sono state interessate dallo sviluppo di vegetazione erbacea e arbustiva.

Per ulteriori dettagli circa la vegetazione nell'area oggetto d'intervento, si rimanda allo studio naturalistico allegato (codice elaborato PTTORRES-IAR06, PTTORRES -IAR07).

4.4.1.2 FAUNA

Nell'area di progetto non sono state osservate rappresentanze faunistiche cospicue in quanto la maggior parte dell'area, adibita a seminativo, non dispone di quelle peculiarità naturalistiche tali da attrarre particolarmente la componente animale, a esclusione delle siepi di lentisco e delle aree caratterizzate da piccoli cumuli rocciosi. La scarsa vegetazione arborea, infatti, non consente un arricchimento naturalistico tale da rendere facilmente possibile la visita dell'area da parte degli animali.

Riveste una notevole importanza naturalistica l'influenza dei fiumi Rio Mannu e Rio d'Ottava, caratterizzati dalla tipica vegetazione ripariale dominata dalla specie *Phragmites australis*. Tali aree possono rappresentare corridoi ecologici importanti per la fauna. Tali aree sono esterne però all'area di progetto.

Per un elenco esaustivo delle specie animali censite nell'area di progetto si rimanda allo studio faunistico allegato (codice elaborato PTTORRES-IAR06, PTTORRES-IAR07).

4.4.1.3 VALUTAZIONE ECOLOGICA ED AMBIENTALE DEI BIOTIPI – CORINE BIOTIPES

Utilizzando come base la Carta degli habitat e applicando la metodologia valutativa illustrata nel Manuale "ISPRA 2009 Il Progetto Carta della Natura alla scala 1:50.000 - Linee guida per la cartografia e la valutazione degli habitat. ISPRA ed., Serie Manuali e Linee Guida n.48/2009, Roma" sono stati stimati, per ciascun biotopo, gli indici Valore Ecologico, Sensibilità Ecologica, Pressione Antropica, Fragilità Ambientale. Nella rappresentazione cartografica in Carta della Natura, in scala 1:50.000 le unità di base sono gli habitat, e ogni poligono cartografato rappresenta un biotopo di uno specifico habitat, dove per biotopo si intende il complesso ecologico nel quale vivono determinate specie animali e vegetali che insieme formano una biocenosi.

Gli habitat sono classificati secondo il sistema gerarchico CORINE Biotopes (ISPRA Manuali e Linee Guida 30/2004 e successivo ISPRA Manuali e Linee Guida 48/2009).

A loro volta i codici del sistema CORINE Biotopes corrispondono ai codici della rete dei siti Natura 2000 (Direttiva 92/43/CEE).



FIGURA 42 – STRALCIO CARTA DEGLI HABITAT SECONDO IL SISTEMA CORINE BIOTOPES – STRALCIO PTTORRES-IAT18
 Fonte: Camarda I., Carta L., Laureti L., Angelini P., Brunu A., Brundu G., 2011. *Carta della Natura della Regione Sardegna: Carta degli habitat alla scala 1:50.000*. ISPRA.

Il terreno ricadente nell'area di progetto è caratterizzato da *Colture erbacee estensive* - Codice 82.3.

Nelle aree adiacenti all'area di progetto si riscontrano inoltre le seguenti classi:

- Codice 86.3: Siti industriali attivi
- Codice 53.1: Vegetazione dei canneti e di specie simili
- Codice 32.211: Macchia bassa a olivastro e lentisco
- Codice 86.1: Città, centri abitati
- Codice 22.1: Acque dolci (laghi, stagni)

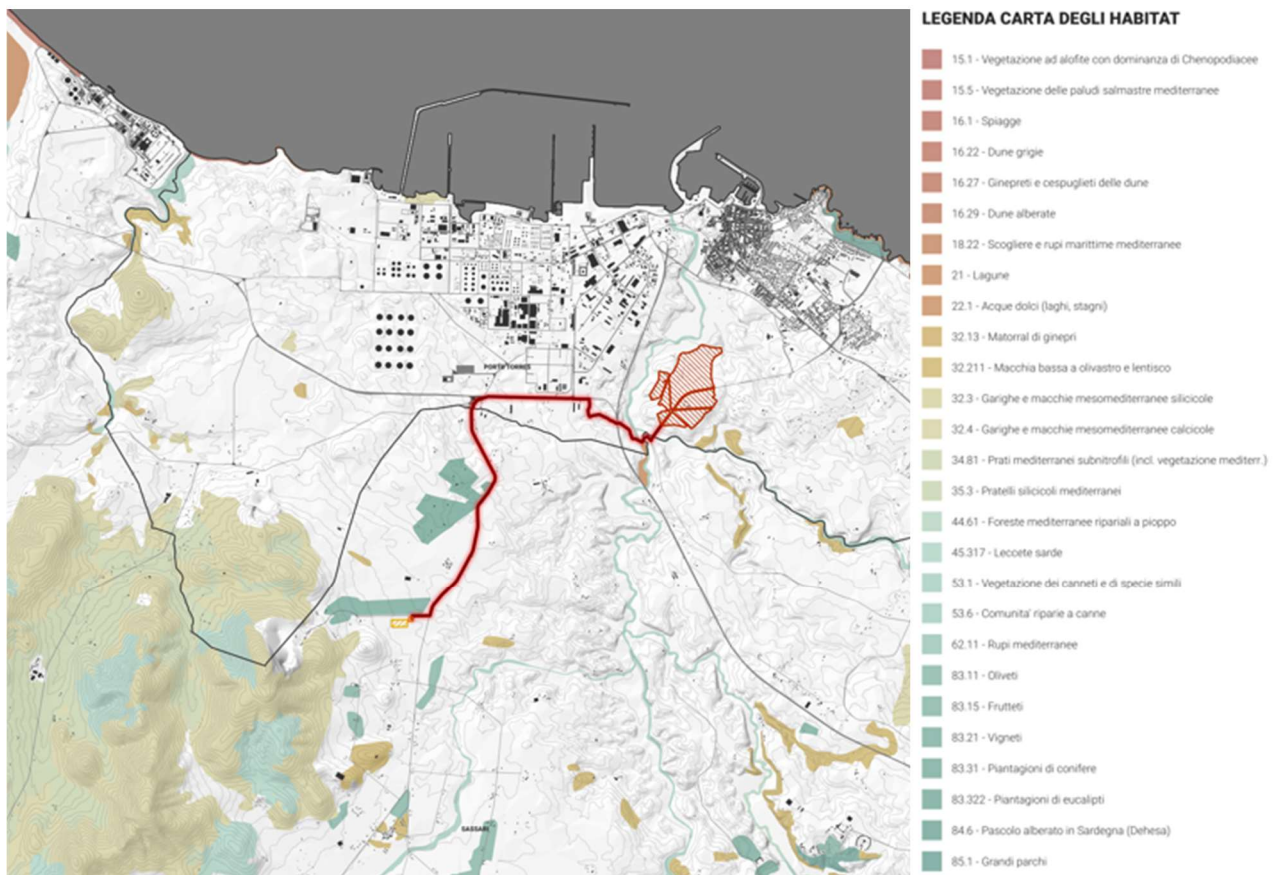
In particolare, risulta molto fitta, lungo le sponde delle aree fluviali, la vegetazione dei canneti e di specie simili in cui fa da presenza dominante la poacea *Phragmites australis*.

Il cavidotto decorre dall'area di progetto alla Battery Pack di recapito, attraversando la Strada Consortile Ponti Pizzinnu, i ponti al di sopra del Rio d'Ottava e del Rio Mannu, fino a congiungersi con la SP34, continuando il tragitto sulla SP42 dei Due Mari fino alla Battery Pack, posta a est della Cava di Monte Alvaro.

La valutazione degli habitat deve necessariamente prendere in considerazione la flora e la fauna. Per quanto riguarda la fauna, poiché non si è ancora in possesso delle distribuzioni degli invertebrati, sono stati presi in considerazione solo i vertebrati. Relativamente alla flora, invece viene valutato il peso delle sole specie a rischio di estinzione e, nel futuro, potrebbe essere valutata anche la distribuzione dei licheni, importanti bioindicatori della qualità ambientale.

Poiché la Carta della Natura serve a evidenziare le emergenze naturali, sia dal punto di vista del Valore Ecologico, sia della Fragilità Ambientale, per i biotopi dell'habitat classificato con il codice CORINE Biotopes del gruppo 86, cioè i centri urbani e le aree industriali, non si valorizza nessun indicatore e non si calcolano gli indici precedentemente definiti.

Si riporta di seguito una rappresentazione cartografica dell'area di progetto in sovrapposizione con la Carta Sensibilità Ecologica, la Carta Pressione Antropica, la Carta Fragilità Ambientale e la Carta Valore Ecologico.

SENSIBILITÀ ECOLOGICA

Questo indice fornisce una misura della predisposizione intrinseca dell'habitat al rischio di degrado ecologico-ambientale. La Sensibilità Ecologica può essere dovuta o alla presenza di specie

animali e vegetali che sono state classificate come a rischio di estinzione, oppure per particolari caratteristiche di sensibilità del biotopo stesso, in presenza o meno di fattori antropici.

Nello specifico la Sensibilità di un biotopo viene valutata per la sua inclusione negli habitat prioritari (Allegato I della Direttiva Habitat 92/43/CEE), presenza di vertebrati e flora a rischio per la lista rossa IUCN (International Union for the Conservation of Nature), per la sua distanza dal biotopo più vicino appartenente allo stesso tipo di habitat, per la sua ampiezza e rarità.

Dalla sovrapposizione del layout d'impianto con la carta della Sensibilità Ecologica si evince come l'area in oggetto ricade all'interno di siti caratterizzati da un livello "basso" di Sensibilità Ecologica.



FIGURA 43 – INQUADRAMENTO AREA DI PROGETTO SU CARTA DELLA SENSIBILITÀ ECOLOGICA – STRALCIO ELABORATO CARTOGRAFICO PTTORRES-IAT21

(Fonte: Capogrossi R., Angelini P., Bianco P.M., 2013. *Carta della Natura della Regione Sardegna: Carte di Valore Ecologico, Sensibilità Ecologica, Pressione Antropica e Fragilità Ambientale* scala 1:50.000. ISPRA)

Vista l'assenza di habitat prioritari (Natura 2000), la scarsa presenza di vertebrati e di flora a rischio di estinzione e tenuto conto degli interventi di mitigazione/compensazione previsti per il progetto in questione, che potrebbero consentire il ripopolamento dell'area attualmente priva di copertura vegetale da parte della piccola fauna inclusi gli artropodi (tra i primi organismi a subire l'alterazione del loro habitat causata dalle coltivazioni), si esclude un danno diretto e una indiretta interferenza sulle condizioni ecologiche degli habitat a seguito della installazione dell'impianto fotovoltaico. Pertanto, si ritiene che l'impatto relativo al degrado ecologico-ambientale sia poco significativo.

PRESSIONE ANTROPICA

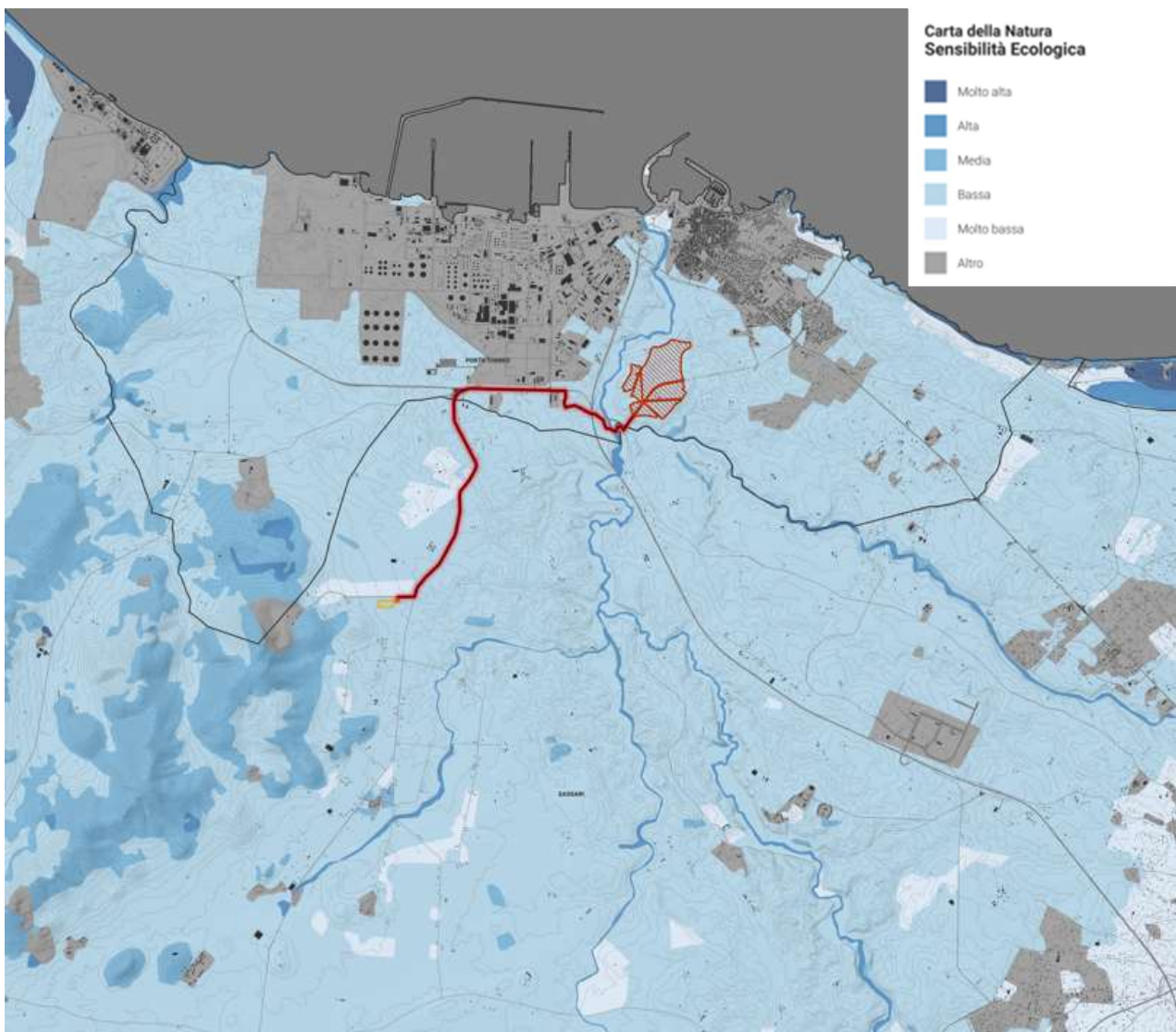
Questo indice rappresenta il disturbo complessivo di origine antropica che interessa gli ambienti all'interno di un habitat. Tale indice viene valutato tramite la stima indiretta e sintetica del grado di disturbo indotto su un biotopo dalle attività umane.



FIGURA 44 – INQUADRAMENTO AREA DI PROGETTO SU CARTA DELLA PRESSIONE ANTROPICA – STRALCIO ELABORATO CARTOGRAFICO PTTORRES-IAT22

(Fonte: Capogrossi R., Angelini P., Bianco P.M., 2013. *Carta della Natura della Regione Sardegna: Carte di Valore Ecologico, Sensibilità Ecologica, Pressione Antropica e Fragilità Ambientale* scala 1:50.000. ISPRA)

Gli indicatori utilizzati per la stima dell'indice Pressione Antropica sono: grado di frammentazione di un biotopo prodotto dalla rete viaria, costrizione del biotopo e diffusione del disturbo antropico.

Dalla figura si evince che l'area di progetto ricade su aree caratterizzate da un livello "medio" di Pressione Antropica. Essa, infatti, è inserita in un'area già fortemente antropizzata caratterizzata dalla vicinanza del centro abitato di Porto Torres nel raggio di 1 km, oltre che un'importante rete viaria e un polo industriale nel raggio di 500 m.

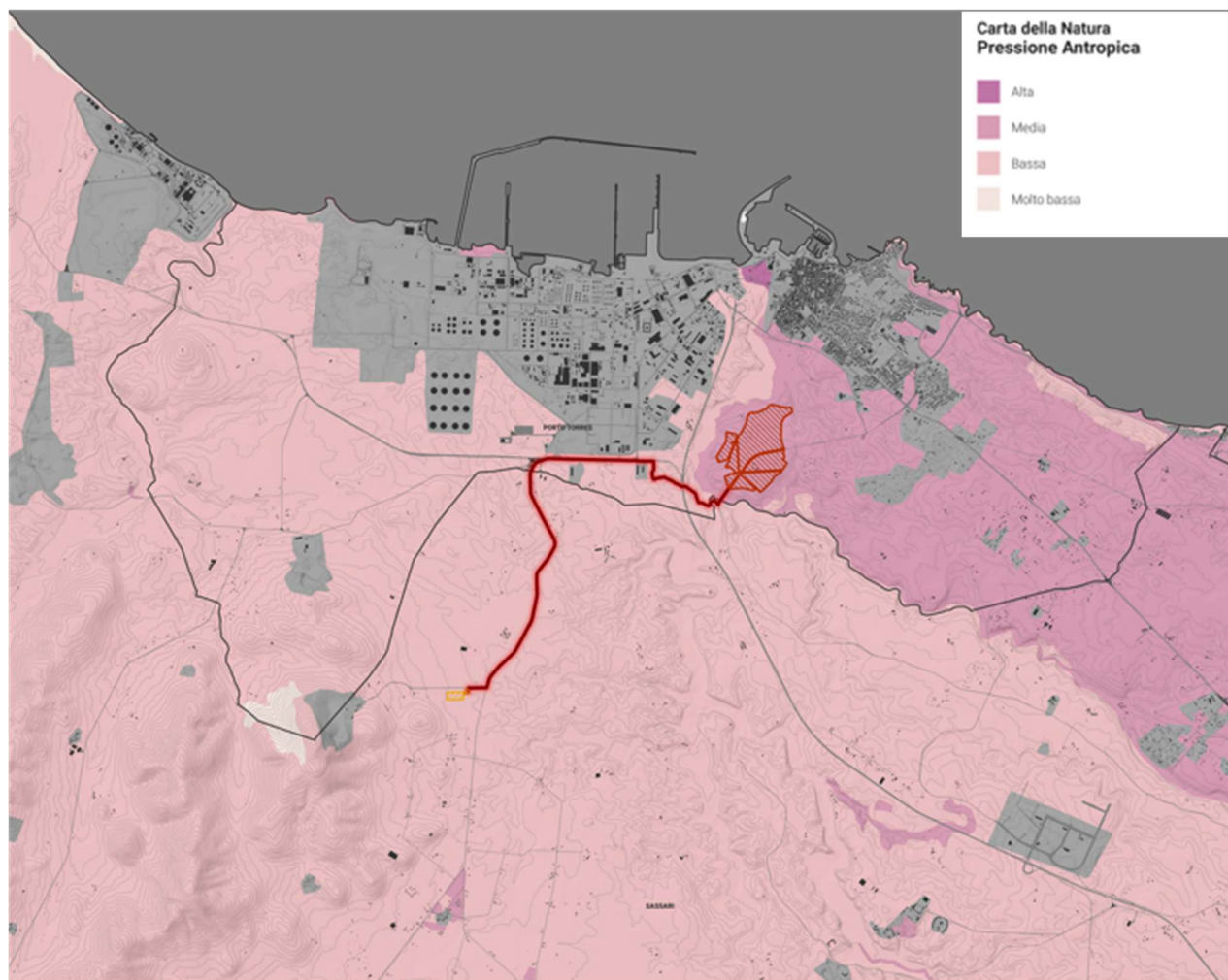
Inoltre, grazie ad alcuni accorgimenti (recinzione con passaggi per piccola fauna, fasce di mitigazione ed isole verdi ecc..) si favorirà l'avvicinamento di specie faunistiche. L'impianto in oggetto, quindi, non entra in contrasto con l'ambiente che lo circonda anzi, grazie alle misure previste, potrebbe apportare qualche beneficio in termini di biodiversità.

FRAGILITÀ AMBIENTALE

La Fragilità Ambientale è il risultato della combinazione degli indici di Sensibilità Ecologica e di Pressione Antropica. Infatti, a differenza degli altri indici che si ottengono da un algoritmo matematico, la Fragilità Ambientale si ottiene dalla combinazione della classe di Pressione Antropica con la classe di Sensibilità Ecologica di ogni singolo biotopo, secondo una matrice che relaziona le classi in cui sono stati divisi gli indici di Sensibilità Ecologica e Pressione Antropica. Essa rappresenta lo stato di vulnerabilità del territorio dal punto di vista della conservazione dell'ambiente naturale. Nella fase di interpretazione è importante confrontare la distribuzione delle aree che risultano a maggiore Fragilità Ambientale con quelle di maggior Valore Ecologico perché, da questo confronto, possono scaturire importanti considerazioni in merito a possibili provvedimenti da adottare, qualora biotopi di alto valore e al tempo stesso di alta fragilità dovessero risultare non ancora sottoposti a tutela. (Fonte: Il progetto Carta della Natura Linee guida per la cartografia e la valutazione degli habitat alla scala 1:50.000).

Come si evince dalla figura sottostante, l'intera area di progetto ricade su aree caratterizzate da un livello "basso" di Fragilità Ambientale.

Verranno comunque previsti appositi accorgimenti al fine di mitigare, per quanto possibile, gli impatti che un'opera come quella in oggetto, soprattutto in ragione della sua estensione, può manifestare nei confronti dell'ambiente naturale. Nello specifico, si prevede una conversione dei seminativi in prati stabili di leguminose, un'ampia fascia di mitigazione, avente una larghezza di 3 m e, dove possibile, 6 m nella quale verranno messi a dimora esemplari di *lentisco* e *ulivo selvatico* e diverse

aree di compensazione, nelle quali verranno piantate arbusti autoctoni (vedi tavola di interventi di mitigazione PTTORRES-PDT11).



FIGURA 45 – INQUADRAMENTO AREA DI PROGETTO SU CARTA DELLA FRAGILITÀ AMBIENTALE – STRALCIO ELABORATO CARTOGRAFICO PTTORRES-IAT23

(Fonte: Capogrossi R., Angelini P., Bianco P.M., 2013. *Carta della Natura della Regione Sardegna: Carte di Valore Ecologico, Sensibilità Ecologica, Pressione Antropica e Fragilità Ambientale* scala 1:50.000. ISPRA)

Inoltre, il PMA (Piano di Monitoraggio Ambientale – codice elaborato PTTORRES-IAR02) prevede l’analisi delle componenti ambientali quali suolo, acqua, aria e della componente biotica nelle fasi Ante Opera, Corso d’Opera e Post Opera. Questo consentirà di poter avere informazioni su ciascuna di esse e quindi, ai sensi delle normative comunitarie e nazionali, sarà possibile valutare lo stato di qualità ambientale e di avere consapevolezza di un eventuale peggioramento delle condizioni ambientali.

In definitiva, vista l'assenza di habitat prioritari (Natura 2000) e tenendo conto di quanto appena esposto, si ritiene che il progetto in oggetto non alteri in maniera significativa il livello di "Fragilità Ambientale".

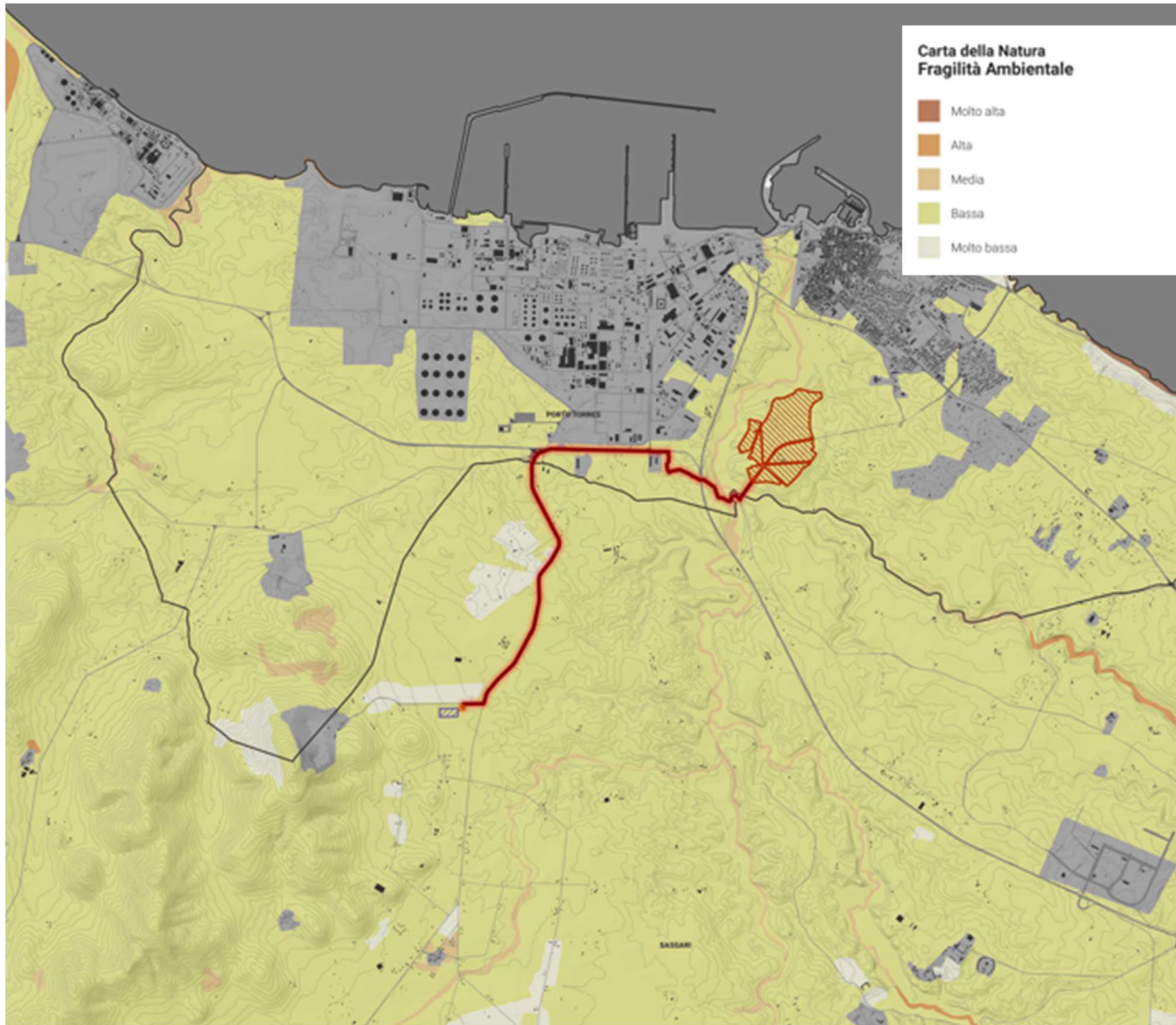
VALORE ECOLOGICO

Questo indice rappresenta la misura della qualità di ciascun habitat dal punto di vista ecologico-ambientale; in particolare determina la priorità nel conservare gli habitat stessi.

Gli indicatori utilizzati fanno riferimento a diversi valori da poter assegnare al biotopo come, ad esempio, il valore di aree e habitat già segnalati in direttive comunitarie (come la Direttiva "Habitat" 92/43/CEE, la Direttiva "Uccelli" 79/409/CEE o la Convenzione di Ramsar sulle zone umide), valore per inclusione nella lista di habitat di interesse comunitario (Direttiva 92/43/CEE), per la presenza potenziale di vertebrati e di flora e per l'ampiezza, la rarità e rapporto perimetro/area.

Gli indicatori che compongono l'indice sono: la presenza di aree e habitat sottoposti a tutela, la biodiversità e le caratteristiche strutturali dei biotopi.

L'area di progetto ricade all'interno di un sito caratterizzato da un livello "medio" di Valore Ecologico.

Come specificato nello Studio Botanico Faunistico redatto dalla Dott.ssa Biol. Agnese Elena Maria Cardaci allegato a questo studio (codice elaborato PTTORRES-IAR06), nell'area di impianto non sono state individuate tipologie di habitat riconducibili alla classificazione Natura 2000, né sono stati individuati ambienti naturali e seminaturali rappresentativi di una connotazione paesaggistica ancora integra, perché l'espansione industriale commerciale e urbanistica ed il conseguente elevato grado di pressione antropica, hanno ristretto i territori dove possano conservarsi lembi di vegetazione naturale.

Pertanto, vista l'assenza di habitat prioritari significativi (Natura 2000) e tenuto conto degli interventi di mitigazione/compensazione previsti per l'impianto in oggetto, si ritiene che tale intervento sia compatibile con l'indice "Valore Ecologico".



FIGURA 46 – INQUADRAMENTO AREA DI PROGETTO SU CARTA DEL VALORE ECOLOGICO – STRALCIO ELABORATO CARTOGRAFICO PTTORRES-IAT24

(Fonte: Capogrossi R., Angelini P., Bianco P.M., 2013. *Carta della Natura della Regione Sardegna: Carte di Valore Ecologico, Sensibilità Ecologica, Pressione Antropica e Fragilità Ambientale* scala 1:50.000. ISPRA)

4.4.2 Analisi dell'Impatto Potenziale

Sono stati analizzati, per le diverse fasi dell'impianto e per le componenti in esame, i seguenti fattori:

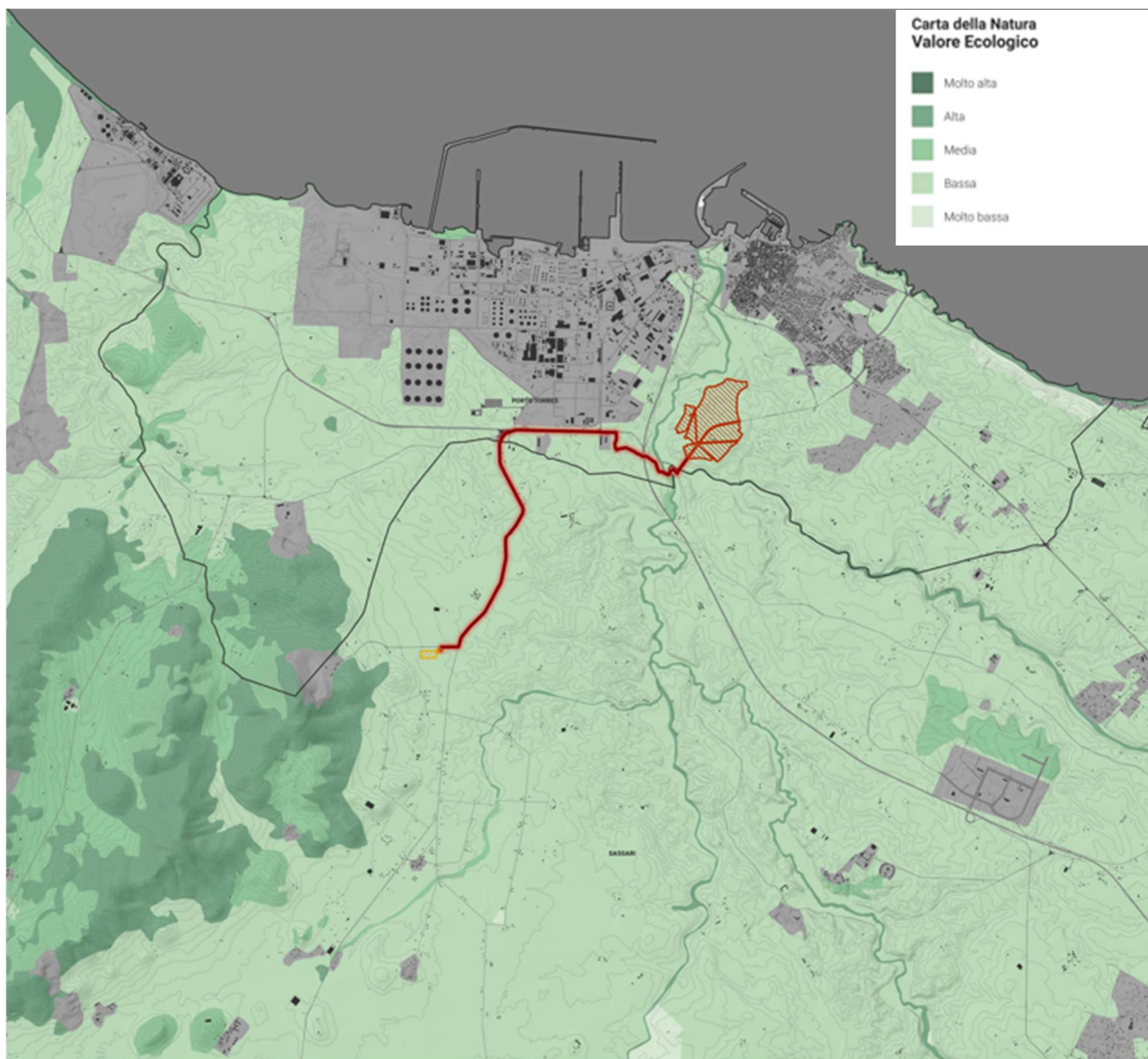
- sfalcio/danneggiamento di vegetazione esistente;
- disturbo alla fauna locale;
- perdita e/o modifica degli habitat.

Fase di costruzione: i fattori di impatto sopra elencati saranno imputabili alle attività di preparazione dell'area e di adeguamento della viabilità interna al lotto. Anche le emissioni di rumore dovute alle attività di cantiere potrebbero arrecare disturbo alla fauna ma, data la relativa breve durata delle operazioni, questo può considerarsi trascurabile in quanto le specie presenti sono già largamente abituate al rumore delle lavorazioni antropiche dovute anche alle lavorazioni nei campi. Le misure di tutela attuabili saranno: rivolgere particolare attenzione al movimento dei mezzi per evitare schiacciamenti di anfibi o rettili e preparazione dell'area in un periodo compreso tra settembre e marzo per evitare di arrecare disturbo nei momenti di massima attività biologica delle specie presenti. Anche in questo caso, data la temporaneità delle attività nonché delle caratteristiche dell'area agricola in cui si inseriranno le indagini, si ritiene che l'impatto in fase di costruzione sulla componente vegetazionale e faunistica possa essere considerato basso.

Nell'area del progetto non sono presenti comunità vegetali e aspetti ambientali riconducibili agli habitat di Natura 2000 perché le superfici interessate dal progetto, talune incolte, altre seminate a grano avvicinato a foraggio e a pascolo, sono sottoposte a ripetuti turni di lavorazione del soprassuolo, tali da escludere la presenza di flora e vegetazione naturale. Pertanto, si esclude un danno diretto e una indiretta interferenza sulle condizioni ecologiche degli habitat a seguito della installazione dell'impianto fotovoltaico e della posa del cavidotto. In riferimento all'avifauna, date le caratteristiche dell'area, difficilmente essa si presta come sito di potenziale nidificazione. Nel complesso si può quindi affermare che nel sito non sono presenti specie ornitologiche particolarmente rilevanti dal punto di vista conservazionistico. Ciò è dovuto all'elevata pressione antropica presente nell'area, con conseguente impoverimento dell'ambiente che, a sua volta, ha determinato una notevole diminuzione della biodiversità animale.

Si attribuisce dunque al fattore "modifiche della vegetazione" un valore medio di **magnitudo pari a 1** e al fattore "modifiche della fauna" un valore di **magnitudo pari a 2** in fase di cantiere, non essendo presenti specie di particolare pregio nell'area.

Fase di esercizio: fatta eccezione per gli inquinanti dovuti al passaggio dei mezzi durante le operazioni di manutenzione dell'impianto, non ci saranno altre emissioni in atmosfera o di rumore che porterebbero ad una riduzione degli habitat né ad un disturbo della fauna.

Le attività di progetto sicuramente impattanti sono riferibili alla presenza dell'impianto e all'illuminazione connessa. Le strutture non intralceranno in alcun modo il volo degli uccelli; il sistema di illuminazione, che di solito disturba le specie soprattutto in fase di riproduzione, sarà opportunamente limitato all'area di gestione dell'impianto, mirato alle aree e fasce sottoposte a controllo e vigilanza.

È stata rilevata la presenza dello Strillozzo e il Balestruccio considerati SPEC2; sono in realtà specie oggi molto frequenti in Sardegna, benché sensibili alle trasformazioni del territorio legate alle pratiche di agricoltura intensiva che prevedono anche un massiccio uso di insetticidi. Nell'area interessata direttamente dal progetto esse sarebbero certamente più disturbate da una eventuale prosecuzione delle attività che tuttora sussistono, che dalla realizzazione e dall'esercizio di una centrale fotovoltaica, che non presenterà particolari incidenze negative su queste specie, né nella fase di cantiere, né in quella di esercizio.

È stato osservato che, un'area su cui insiste un impianto fotovoltaico, se ben tenuta e gestita, anche in presenza di coperture che diminuiscano la ventilazione, l'insolazione, con aumenti di temperatura, non diminuisce la sua capacità di incrementare la produzione di humus e conseguentemente, di trattenere l'acqua meteorica. Questa, scivolando sulla superficie inclinata dei pannelli fa sì che una porzione limitata di suolo sia interessata da una quantità pari a quella che cadrebbe nell'intera superficie sottesa dal pannello generando il cosiddetto effetto gronda; questo, in aree prive di manto erboso, potrebbe causare col tempo erosione superficiale localizzata.

Premesso che le opere di installazione dell'impianto fotovoltaico "PORTO TORRES" sono localizzate sui seminativi cerealicoli e foraggeri; pertanto, tali opere insistono su suoli già destinati alle colture, si constata che gli interventi di installazione e scavo di solchi, non dovrebbero determinare importanti squilibri ecologici sugli strati di vegetazione naturale rilevata e descritta per la zona dell'impianto. Per la finalità naturalistica è importante che, dopo l'installazione dell'impianto fotovoltaico, le aree vengano recintate, lo stesso cavidotto previsto in progetto è posto sottotraccia, pertanto, anche le opere di scavo e la installazione del cavo stesso non dovrebbero determinare conseguenze sulla flora e sulla vegetazione locale.

Dal punto di vista vegetazionale, in fase di esercizio, pertanto si assegna al fattore relativo generale una **magnitudo pari a -2**.

In via definitiva, considerando la scarsa presenza di specie che insistono nelle zone in esame, la tipologia costruttiva dell'impianto, si può affermare che l'impatto che deriva dall'opera in progetto nei confronti della fauna risulta molto modesto. Si ritiene che data la tipologia di opera e le dimensioni della stessa, l'impatto sulle specie sarà minimo, sempre che vengano rispettate le misure di mitigazione previste e di seguito riassunte:

- limitare il movimento dei mezzi meccanici solo alle circoscritte aree interessate dal progetto;
- ripristinare le aree di intervento con la posa di suolo organico e/o aggiunto di humus al fine di favorire l'insediamento di specie vegetali autoctone per garantire ospitalità a specie entomologiche impollinatrici;
- sostenere e accelerare il ripristino dello strato vegetale erbaceo mediante spargimento di sementi raccolte in situ così da ripristinare lo strato vegetale erbaceo ospitante specie faunistiche terrestri (Rettili e Micro-Mammiferi).
- realizzare le recinzioni dell'impianto fotovoltaico provviste di passaggi, meglio detti "corridoi ecologici", per non interrompere la libera circolazione di vertebrati terrestri, come la lepore italica, il coniglio selvatico e altri mammiferi presenti nell'area.
- realizzare una fascia di vegetazione autoctona che fungerà da corridoio ecologico.

Per la componente faunistica, si assegna relativamente al fattore "modifica della fauna" una **magnitudo pari a 1**.

Fase di dismissione: gli impatti potenziali sulla componente possono essere assimilati a quelli della fase di costruzione dell'impianto; inoltre, il ripristino dell'area porterebbe ad una ricolonizzazione vegetazionale dell'area.

4.5 Rumore

Nello studio redatto dal Geom. Andrea Giuffrida vengono esaminate le problematiche acustiche relative all'installazione dell'impianto fotovoltaico nelle varie fasi dell'opera: costruzione, esercizio e dismissione. Il presente capitolo riporta sinteticamente le valutazioni ente approfondite nel relativo studio di settore consultabile all'elaborato PTTORRES-IAR03.

4.5.1 Inquadramento e analisi stato di fatto

A livello nazionale la materia di tutela dell'ambiente dall'inquinamento acustico è disciplinata dalla Legge 26 ottobre 1995, n.447 - Legge quadro sull'inquinamento acustico. La legge 447/95 prevede, inoltre, decreti attuativi di regolamentazione in materia di inquinamento acustico, tra i quali:

- DM Ambiente 11 dicembre 1996 "Applicazione del criterio differenziale per gli impianti a ciclo produttivo continuo";
- DPCM 14 novembre 1997 "Determinazione del valore limite delle sorgenti sonore";
- DM Ambiente 16 marzo 1998 "Tecniche di rilevamento e di misurazione dell'inquinamento acustico";
- DPCM 31 marzo 1998 "Atto di indirizzo e coordinamento recante criteri generali per l'esercizio dell'attività del tecnico competente in acustica".

Tale legge, oltre a indicare finalità e dettare obblighi e competenze per i vari Enti, fornisce le definizioni dei parametri interessati al controllo dell'inquinamento acustico.

La classificazione acustica consiste nella suddivisione del territorio in classi, definite dal DPCM 14 novembre 1997 - Determinazione dei valori limite delle sorgenti sonore - in cui si applicano i limiti individuati dallo stesso decreto. Nella tabella che segue si riportano tali indicazioni.

TABELLA 13 – CLASSIFICAZIONE DEL TERRITORIO COMUNALE INDIVIDUATA DAL D.P.C.M. 14.11.1997

Classificazione del territorio comunale	
Classe	Descrizione
I Aree particolarmente protette	Rientrano in questa classe le aree nelle quali la quiete rappresenta un elemento di base per la loro utilizzazione; aree ospedaliere, scolastiche, aree destinate al riposo ed allo svago, aree residenziali rurali, aree di particolare interesse urbanistico, parchi pubblici, ecc.
II Aree destinate ad uso prevalentemente residenziale	Rientrano in questa classe le aree urbane interessate prevalentemente da traffico veicolare locale, con bassa densità di popolazione, con limitata presenza di attività commerciali ed assenza di attività industriali e artigianali.
III Aree di tipo misto	Rientrano in questa classe le aree urbane interessate da traffico veicolare locale o di attraversamento, con media densità di popolazione, con presenza di attività commerciali, uffici, con limitata presenza di attività artigianali e con assenza di attività industriali; aree rurali interessate da attività che impiegano macchine operatrici; aree portuali a carattere turistico.
IV Aree di intensa attività umana	Rientrano in questa classe le aree urbane interessate da intenso traffico veicolare, con alta densità di popolazione, con elevata presenza di attività commerciali e uffici, con presenza di attività artigianali; le aree in prossimità di strade di grande comunicazione e di linee ferroviarie; le aree portuali a carattere commerciale-industriale, le aree con limitata presenza di piccole industrie.
V Aree prevalentemente industriali	Rientrano in questa classe le aree interessate da insediamenti industriali e con scarsità di abitazioni.
VI Aree esclusivamente industriali	Rientrano in questa classe le aree esclusivamente interessate da attività industriali e prive di insediamenti abitativi.

La valutazione preliminare di impatto acustico viene eseguita sulla scorta del clima acustico di zona al fine di comprendere in via preventiva quale incidenza potrà avere la nuova attività energetica sul sito oggetto di studio.

Per la taratura del modello di calcolo sono state effettuate alcune campagne di misura in modo da poter indagare accuratamente la variazione dei livelli acustici del sito in funzione delle variazioni presenti in sito. Stante la specificità dei luoghi, caratterizzati dalla sostanziale ininfluenza delle sorgenti di rumore preesistenti quali infrastrutture viarie e piccole realtà produttive nonché la limitata presenza di potenziali ricettori sensibili prossimi all'areale di riferimento, si è optato per l'esecuzione di monitoraggio in continuo.

4.5.2 Analisi dell'Impatto Potenziale

Per la valutazione dei rumori attesi presso i ricettori durante le attività di cantiere si è fatto uso di un software di simulazione acustica per la propagazione del rumore in campo aperto.

L'emissione di rumore sarà dovuta principalmente al transito dei mezzi per la fornitura di materiali, per le attività di preparazione del sito, per l'adeguamento della viabilità interna, per la realizzazione degli scavi per la posa del cavidotto, per l'ancoraggio al suolo delle strutture di sostegno dell'impianto. Dunque, la probabilità che si generino rumori che potrebbero causare disturbo alle specie, soprattutto nel periodo di accoppiamento e riproduzione, è legata principalmente alle fasi di messa in cantiere, scavo e movimento terra.

Le simulazioni ricavate tarando il modello sulla base delle misurazioni strumentali effettuate mostrano che in prossimità dei ricettori individuati i livelli di pressione acustica previsti risultano rispettare i limiti imposti dalla legislazione vigente. Dunque, in virtù di tali considerazioni, si ritiene che le emissioni sonore determinate dai macchinari necessari alla realizzazione dell'impianto agro-voltaico PORTO TORRES e del relativo cavidotto, oltre che alla sua dismissione, determineranno un impatto acustico non significativo, mentre l'impatto acustico in fase di esercizio dell'impianto è da considerarsi del tutto trascurabile vista la mancata emissione di rumore di questo tipo fonti di produzione di energia.

Inoltre, al fine del contenimento dei livelli di rumorosità, verranno rispettati gli orari per le attività di cantiere e per le connesse attività tipo gestionale/operativo

Pertanto, in **fase di cantiere** si assegna relativamente al fattore "rumore" una **magnitudo pari a 8**. Durante la **Fase di esercizio** non ci sarà alcun incremento delle emissioni sonore nell'area. Si ritiene quindi di assegnato a tale fase una magnitudo **pari a 7**.

In **Fase di dismissione** gli impatti sono assimilabili a quelli già valutati per la fase di costruzione.

4.6 Paesaggio e patrimonio

4.6.1 Inquadramento e analisi stato di fatto

L'area di intervento ricade all'interno dell'ambito 14 "Golfo dell'Asinara" del Piano Paesaggistico Regionale della Sardegna.

L'area d'indagine è collocata non lontana dalla fascia costiera che, così come perimetrata nella cartografia del PPR e definita dall'art. 19, comma 1 delle NTA, è considerata risorsa strategica fondamentale per lo sviluppo sostenibile del territorio sardo.

In particolare, l'area di progetto si colloca nelle immediate vicinanze del Sito di Interesse Nazionale (SIN) di Porto Torres.

I Siti di Interesse Nazionale sono delle aree del territorio identificate come contaminate in relazione alla quantità e alla pericolosità degli agenti inquinanti presenti e all'impatto che possono avere sull'ambiente circostante, in termini di rischio sanitario ed ecologico, nonché di pregiudizio per i beni culturali ed ambientali. I SIN sono individuati e perimetrati dal Ministero dell'Ambiente e della Tutela del Territorio e del Mare che ne controlla anche la procedura di bonifica. Lo stato di contaminazione è associato all'utilizzo storico di queste aree, in particolare ad attività antropiche potenzialmente inquinanti che in essi sono state effettuate.

L' art. 252, comma 1 del D.Lgs. 152/06 e ss.mm.ii definisce: "I siti d'interesse nazionale, ai fini della bonifica, sono individuabili in relazione alle caratteristiche del sito, alle quantità e pericolosità degli inquinanti presenti, al rilievo dell'impatto sull'ambiente circostante in termini di rischio sanitario ed ecologico, nonché di pregiudizio per i beni culturali ed ambientali".

A tal proposito, l'areale esaminato nella relazione paesaggistica (PTTORRES-IAR04) è priva di caratteristiche ambientali non compatibili con il progetto in esame, anche in considerazione del fatto che in tale area è presente anche un sito contaminato.

4.6.2 Analisi dell'Impatto Potenziale

L'analisi degli aspetti estetico - percettivi è stata realizzata a seguito di specifici sopralluoghi nel corso dei quali sono stati analizzati vari punti di vista al fine di valutare la compatibilità paesaggistica dell'opera.

Per verificare le alterazioni apportate dall'impianto PORTO TORRES sullo stato attuale del contesto paesaggistico sono state prese a riferimento le indicazioni del D.P.C.M. del 12 dicembre 2005 "Individuazione della documentazione necessaria alla verifica della compatibilità paesaggistica degli interventi proposti, ai sensi dell'articolo 146, comma 3, del Codice dei beni culturali del paesaggio di cui al d.lgs. 22 gennaio 2004, n. 42 (Pubblicato nella Gazz. Uff. 31 gennaio 2006, n. 25), che riguardano:

- le modificazioni della morfologia;
- le modificazioni della compagine vegetale;
- le modificazioni dello skyline naturale o antropico;
- le modificazioni della funzionalità ecologica, idraulica e dell'equilibrio idrogeologico;
- le modificazioni dell'assetto percettivo, scenico o panoramico;
- le modificazioni dell'assetto fondiario, agricolo e colturale e dei caratteri strutturanti del territorio agricolo. Le modificazioni della morfologia possono essere definite poco significative in quanto i movimenti terra sono limitati agli scavi relativi alla realizzazione del fondo della viabilità interna e per l'interramento del cavidotto, in quanto gli elementi di sostegno dei moduli verranno collocati nel terreno con pali infissi o ad avvitemento.

Le modificazioni della morfologia possono essere definite poco significative in quanto i movimenti di terra verranno effettuati principalmente per gli scavi relativi alla realizzazione delle fondazioni delle cabine, del fondo della viabilità interna e per l'interramento dei cavidotti, in quanto gli elementi di sostegno dei moduli verranno collocati nel terreno con pali infissi o ad avvitemento e asseconderanno la pendenza del terreno preesistente, già modellato nell'ambito della conduzione agricola. Inoltre, durante le operazioni di scavo, lo strato fertile del terreno sarà recuperato e riutilizzato nell'ambito dei successivi ripristini, e gli inerti derivanti dagli scavi saranno rigorosamente recuperati e riutilizzati per i successivi rinterri. Ciò che non potrà essere riutilizzato in loco sarà smaltito e conferito in discarica in accordo alla normativa vigente.

Le modificazioni della compagine vegetale riguarderanno l'incremento delle aree a macchia mediterranea nella fascia di mitigazione e nell'area di compensazione. Le modificazioni dello skyline naturale o antropico saranno quelle più rilevanti data la natura collinare dell'area e la scarsa

antropizzazione. È stato previsto il mantenimento di alcuni fossi di impluvio esistenti, consentendo così il potenziamento della vegetazione ripariale esistente e garantendo il mantenimento e potenziamento dei corridoi ecologici strettamente connessi al reticolo idrografico.

Le modifiche dell'assetto percettivo, scenico o panoramico durante la fase di esercizio sono quelle che presentano naturalmente un'incidenza maggiore, poiché gli impatti visuali che si vengono a verificare in tale fase risultano permanenti, almeno fino al termine del ciclo vitale dell'impianto (30 anni).

Per quanto attiene alle modificazioni dell'assetto fondiario, agricolo e colturale e dei caratteri strutturanti del territorio, queste riguarderanno l'incremento delle aree di macchia mediterranea nelle aree di mitigazione e compensazione e la conversione dei seminativi sottostanti le strutture in prati monofita di leguminose. Durante il ciclo vitale dell'impianto saranno inoltre assenti le operazioni di lavorazione dei terreni, compreso l'uso di concimi e diserbanti.

L'interferenza visuale varia in relazione alla tipologia di osservatori locali o regionali e alla loro collocazione; nel caso specifico, come già descritto, i primi sono costituiti dagli abitanti di Porto Torres e rappresentano coloro che possono osservare l'area in oggetto da più vicino potendo quindi osservare il sito con maggiore chiarezza e per più tempo; si può affermare che il numero degli osservatori locali sia relativamente basso e costituito sostanzialmente dai proprietari e dai coltivatori dei terreni limitrofi. Gli osservatori più numerosi sono gli utenti della E25 e la SP34 dalle quali, dai risultati dell'analisi d'intervisibilità teorica, l'impianto risulterebbe visibile, problema questo mitigato in primis dalla distanza rispetto al sito, secondariamente dalla velocità di percorrenza delle suddette strade e infine dalla fascia di mitigazione perimetrale.

Pertanto, si può affermare che l'impatto estetico – percettivo delle nuove opere si possa considerare in generale basso. Di conseguenza il progetto proposto genera un impatto certamente modesto nell'ambito del contesto analizzato.

Si valuta, dunque, di assegnare, per l'aspetto paesaggistico in:

- **fase di costruzione** una **magnitudo pari a 8**;
- **fase di esercizio** una **magnitudo pari a 6**.

4.7 Polveri

4.7.1 Analisi del Potenziale Impatto

Le emissioni di polvere sono subordinate, nel caso in esame, solo alle operazioni di movimentazione terra che sarà, certamente, di scarsa rilevanza. I terreni essendo composti anche di materiale pseudo coerente, privo di tenacità, possono, durante il passaggio dei mezzi di trasporto e la movimentazione terra, provocare, in concomitanza della stagione secca, una certa diffusione di polveri. Risulta, quindi, evidente che prima del passaggio dei mezzi e nel caso di lavori di movimento terra si provvederà alla bagnatura delle piste e dei terreni per mezzo di pompe idrauliche tale da mantenere allo stato plastico l'argilla inibendo la diffusione di polveri. Nell'eventualità che l'intervento di messa in opera dell'impianto fosse realizzato nella stagione autunnale-invernale non sarà necessario adottare alcun accorgimento antipolvere, in quanto, a causa delle piogge, i terreni si mantengono sufficientemente umidi. Nella fase di esercizio dell'impianto non sono previsti emissioni di polvere in atmosfera.

Pertanto, in fase di costruzione si assegna un valore di **magnitudo pari a 8** mentre, in fase di esercizio, considerando gli interventi di mitigazione che saranno adottati per le emissioni di polveri, si assegna, relativamente a questo fattore una **magnitudo pari a 6**.

4.8 Traffico

4.8.1 Inquadramento ed analisi dello stato di fatto

L'area oggetto di intervento è interessata da alcuni importanti assi viari, quali la E25, la SP 42 dei due mari e la via dell'Industria di Porto Torres.

4.8.2 Analisi dell'Impatto Potenziale

In fase di installazione si utilizzeranno i tracciati viari presenti, pertanto non sarà, necessario realizzare nuovi percorsi stradali per raggiungere il sito di interesse. Il tracciato stradale nell'area d'interesse coinvolge principalmente strade asfaltate e percorribili.

La zona di interesse può essere raggiunta o dal centro urbano di Porto Torres da via dell'Industria, imboccando in direzione ovest la strada consortile Ponti Pizzinnu. I principali centri urbani risultano essere ad una distanza modesta dal sito di interesse.

Relativamente alla fase di messa in opera degli impianti, si prevede un incremento del traffico dei mezzi pesanti che trasporteranno gli elementi modulari e compositivi dell'impianto fotovoltaico, con intensità di traffico valutabile in circa 5-7 mezzi giornalieri, per un periodo limitato a qualche settimana. Si evidenzia, inoltre, che gli elementi modulari da trasportare sono di dimensioni limitate e trasportabili con comuni autocarri.

Il resto del traffico consisterà nel movimento di autoveicoli, utilizzati dal personale che a vario titolo sarà impiegato nella fase di installazione dell'impianto.

Si ritiene di assegnare, per il fattore "modifiche del traffico veicolare" in fase di cantiere, una **magnitudo pari a 5**.

L'entità del traffico, comunque, non è tale da apportare disturbi consistenti nella viabilità ordinaria della zona anche perché trattasi di un'area agricola coltivata già soggetta al passaggio di mezzi specifici per le attività presenti.

Si ritiene di assegnare, per il fattore "modifiche del traffico veicolare" in fase di esercizio, una **magnitudo pari a 3**.

4.9 Valutazione economica e ricadute socio-occupazionali

L'iniziativa rappresenterà per il territorio una grandissima opportunità occupazionale, sia in fase di realizzazione dell'impianto, che in fase di esercizio. La manutenzione straordinaria può attivare un indotto di tecnici e di personale qualificato esterno in atto non quantificabile.

La realizzazione dell'impianto Agrivoltaico denominato PORTO TORRES ha una importante ripercussione a livello occupazionale ed economico considerando tutte le fasi, da quelle preliminari di individuazione delle aree a quelle connesse all'ottenimento delle autorizzazioni, dalla fase di realizzazione, a quelle di esercizio e manutenzione durante tutti gli anni di produzione della centrale elettrica. Nella tabella, qui di seguito riportata, viene indicato il numero di risorse, con la relativa qualifica, che saranno indicativamente coinvolte nelle attività relative all'impianto in oggetto.

FASE	NUMERO RISORSE	TIPOLOGIA RISORSA
Realizzazione	6	operaio manovratore mezzi meccanici
	18	operaio specializzato edile
	22	operaio specializzato elettrico
	8	trasportatore
Esercizio	6	manutentore elettrico
	4	manutentore edile e area a verde
	2	squadra specialistica (4 addetti)

Si ricorda che il periodo di realizzazione dell'impianto è stimato in un tempo di circa 9 mesi dall'inizio dei lavori alla entrata in esercizio dell'impianto. Considerando che la fase di progettazione si avvierà sei mesi prima dell'apertura del cantiere possiamo considerare 12 mesi come durata effettiva delle attività lavorative. Le attività lavorative nelle fasi di costruzione possono essere sviluppate così come riportato nella tabella sottostante:

È importante sottolineare che il mercato delle rinnovabili conosce una fase ormai matura ed è quindi facile reperire sul territorio competenze qualificate il cui contributo è sicuramente da considerare come una risorsa per la realizzazione dell'iniziativa in questione, dalla fase di sviluppo progettuale ed autorizzativo, sino a quella di esercizio e manutenzione.

Oltre al contributo specialistico e qualificato, le competenze locali giocano un ruolo importante sotto l'aspetto logistico. La seguente tabella descrive le percentuali attese del contributo locale, a seconda delle macro-attività della fase operativa dell'iniziativa:

Fase di Costruzione	Percentuale attività Contributo Locale
Progettazione	20%
Preparazione area cantiere	100%

Preparazione area	100%
Recinzione	100%
Installazione strutture fondazione	90%
Installazione strutture	90%
Installazione moduli FV.	90%
Cavidotti AT/BT	100%
Preparazione aree e basamenti per Conversion Units	100%
Installazione Conversion Units	100%
Installazione elettrica Conversion Units	90%
Installazione cavi AT/BT	100%
Cablaggio pannelli fv+cassette stringa	90%
Opere elettriche Sottostazione	90%
Commissioning	80%

In linea di massima, si prevede che il principale apporto locale nella fase di realizzazione è rappresentato dalle attività legate alle opere civili ed elettriche che rappresentano approssimativamente il 15-20% del totale dell'investimento.

La restante quota percentuale viene individuata dalle forniture delle componenti tecnologiche, tra cui le principali sono rappresentate dai moduli fotovoltaici, dalle unità di conversione (Cabine di conversione "Inverter Stations"), dai Trasformatori AT/BT e dalle strutture di supporto dei moduli fotovoltaici (tracker).

Per quanto riguarda la fornitura delle strutture di supporto "tracker", una porzione della carpenteria metallica può tuttavia essere acquistata sulla filiera del territorio regionale, incrementando il contributo locale di un'ulteriore porzione variabile tra l'8 e il 10% del totale dell'investimento. Ovviamente vanno anche considerate le attività direttamente connesse alle opere di recinzione, nonché le maestranze qualificate tanto individuate nelle varie fasi di installazione, quanto per la manutenzione del verde all'interno dell'area di impianto.

Si ritiene che l'impatto dell'opera nel contesto sociale possa considerarsi positivo, e quindi si pone l'esigenza di usare una scala di magnitudo con valori negativi ed opposti rispetto alle altre valutazioni, assegnando per il fattore "valutazione economica" un valore di **magnitudo pari a -1** in fase di costruzione e un valore di **magnitudo -3 in fase di esercizio**.

5. STIMA DEGLI IMPATTI

Assegnata la magnitudo, si pone adesso l'esigenza, per ciascun fattore, di stabilire il valore d'influenza ponderale nei confronti della singola componente ambientale.

Sarà necessario, per ricavare tale valore, determinare il livello di correlazione tra la specifica componente ambientale ed il singolo fattore, che per il caso in esame è stato distinto in 4 livelli:

- NL= nullo 0
- MN= minimo 1
- MD =medio 2
- MX =massimo 4

Il livello di correlazione massimo è stato ipotizzato doppio del valore medio, quello medio doppio di quello minimo, mentre il livello nullo è stato posto uguale a zero. La somma dei valori d'influenza ponderale di tutti i fattori, su ciascuna componente, è stata normalizzata, imponendola ad un valore pari a 10, con riferimento alle due fasi temporali, di seguito esplicitate:

- Fase di installazione, fino al completamento dei lavori di messa in opera dell'impianto.
- Fase di esercizio, relativa al periodo di attività dell'impianto.

Per ognuno dei fattori sono stati ipotizzati più casi, rappresentativi di diverse situazioni con definite caratteristiche; a ciascuno di detti casi è stato assegnato un valore (magnitudo) compreso nell'intervallo, normalizzato da -10 a +10, secondo la presumibile entità degli effetti prodotti sull'ambiente: tanto maggiore è il danno ipotizzato, tanto più alta sarà la magnitudo attribuita. Va evidenziato che a nessuna situazione corrisponde il valore 0 in quanto si ritiene che, qualunque sia l'area prescelta ed a prescindere dai criteri progettuali seguiti, a seguito della realizzazione dell'opera, si verranno a determinare, comunque, conseguenze sull'ambiente.

Non è stata considerata la terza fase, di dismissione, prevista al termine della vita utile dell'impianto (stimata a 30 anni) in quanto si presuppone il manifestarsi di impatti potenziali sulle componenti ambientali sostanzialmente analoghi a quelli che verranno contemplati in fase di cantiere. L'esito di tale ultima fase della vita del progetto, peraltro, prevede che venga ripristinato lo stato dei luoghi dal punto di vista ambientale e quindi che si verifichino effetti positivi sulla qualità paesaggistica complessiva del territorio, attraverso lo smantellamento degli inseguitori solari e la rimozione delle opere accessorie.

5.1 Fase di cantiere

Di seguito sono indicate le condizioni valutate per ciascun fattore e la relativa magnitudo in fase di costruzione.

TABELLA 14 – FASE DI COSTRUZIONE: VALORE DEGLI INDICI DI SENSIBILITÀ CARATTERISTICI

FASE DI COSTRUZIONE		
FATTORI	CONDIZIONI PROGETTUALI	MAGNITUDO
Precipitazioni	Variazione sostanziale	7
	Variazione moderata	3
	Variazione irrilevante	1
Temperatura	Variazione sostanziale	10
	Variazione irrilevante	2
Vento	Pannello fisso su copertura	10
	Pannello inseguitore	7
	Pannello fisso a terra	4
Uso del suolo	Area urbana	10
	Area agricola	5
	Area produttiva	3
Modifiche delle caratteristiche pedomorfolologiche	Boschi	10
	Colture arboree di pregio	8
	Seminativo	4
Modifiche della vegetazione	Ricca mediterranea	10
	Agrumeto-seminativo	5
	Spontanea-infestante	1
Modifiche della fauna	Ricca presenza di fauna locale	8
	Presenza moderata	5
	Presenza irrilevante	2
Modifica delle caratteristiche geotecniche e di stabilità del sito	Deposito alluvionale	2
	Sabbie	-1
	Lave-rocce	-5
Modifiche del drenaggio superficiale e del regime idraulico	Zona pericolosità P3	9
	Zona pericolosità P2	6
	Zona pericolosità P1	3
Modifiche dell'aspetto paesaggistico	Visibile dai centri abitati	10
	Visibile da strade principali	6
	Poco visibile	2
Modifiche del traffico veicolare	Strade ad alta densità di traffico	10
	Strade che interessano aree produttive	5
	Strade a bassa densità di traffico	2
Emissioni di polveri	Distanza dal centro abitato $d < 1$ km	10
	Distanza dal centro abitato $1 < d < 5$ km	6
	Distanza dal centro abitativo $d > 5$ km	3
Emissioni di rumori	Distanza dal centro abitato $d < 1$ km	10
	Distanza dal centro abitato $1 < d < 5$ km	7
	Distanza dal centro abitativo $d > 5$ km	3
Aspetti economici/ Forza lavoro	Impianti $P \leq 50$ MWp	-1
	Impianti $50 < P < 100$ MWp	-4
	Impianti $P > 100$ MWp	-7

A seconda delle caratteristiche dell'impianto è stato assegnato un valore di magnitudo per ogni fattore considerato, riportandolo nella seguente tabella.

TABELLA 15 – CORRELAZIONE TRA COMPONENTI E FATTORI AMBIENTALI IN FASE DI COSTRUZIONE

ANALISI DEGLI IMPATTI - LIVELLI DI CORRELAZIONE TRA FATTORI E COMPONENTI NELLA FASE DI COSTRUZIONE																
FASE DI COSTRUZIONE	FATTORI	MAGNITUDO			COMPONENTI AMBIENTALI											
		MIN	PROGETTO	MAX	ATMOSFERA		AMBIENTE IDRICO		SUOLO		SOTTOSUOLO		PAESAGGIO		ECONOMIA E GESTIONE	
					LIVELLO DI CORRELAZIONE	VALORI DI INFLUENZA	LIVELLO DI CORRELAZIONE	VALORI DI INFLUENZA	LIVELLO DI CORRELAZIONE	VALORI DI INFLUENZA	LIVELLO DI CORRELAZIONE	VALORI DI INFLUENZA	LIVELLO DI CORRELAZIONE	VALORI DI INFLUENZA	LIVELLO DI CORRELAZIONE	VALORI DI INFLUENZA
	PRECIPITAZIONI	1	2	7	MN	0,45	MX	2,11	MX	0,95	MD	1,67	MD	0,65	NL	0,00
	TEMPERATURA	2	4	10	MD	0,91	MD	1,05	MD	0,48	NL	0,00	NL	0,00	NL	0,00
	VENTO	4	7	10	MD	0,91	NL	0,00	MN	0,24	NL	0,00	MD	0,65	NL	0,00
	USO DEL SUOLO	3	5	10	MN	0,45	MD	1,05	MX	0,95	MN	0,83	MX	1,29	MX	2,22
	MODIFICHE DELLE CARATTERISTICHE PEDOMORFOLOGICHE	4	4	10	MN	0,45	MD	1,05	MX	0,95	MD	1,67	MD	0,65	MD	1,11
	MODIFICHE DELLA VEGETAZIONE	1	1	10	MN	0,45	MN	0,53	MX	0,95	MN	0,83	MD	0,65	MN	0,56
	MODIFICHE DELLA FAUNA	2	2	8	MD	0,91	MN	0,53	MX	0,95	MD	1,67	MD	0,65	NL	0,00
	MODIFICHE DELLE CARATTERISTICHE GEOTECNICHE E DI STABILITA' DEL SITO	-5	-5	2	NL	0,00	MN	0,53	MD	0,48	MD	1,67	NL	0,00	NL	0,00
	MODIFICHE DEL DRENAGGIO SUPERFICIALE E DEL REGIME IDRAULICO	3	2	9	NL	0,00	MX	2,11	MD	0,48	MD	1,67	MN	0,32	MD	1,11
	MODIFICHE DELL'ASPETTO PAESAGGISTICO	2	8	10	NL	0,00	NL	0,00	MX	0,95	NL	0,00	MX	1,29	MN	0,56
	MODIFICHE DEL TRAFFICO VEICOLARE	2	5	10	MX	1,82	NL	0,00	MX	0,95	NL	0,00	MX	1,29	MX	2,22
	EMISSIONI DI POLVERI	3	8	10	MX	1,82	NL	0,00	MX	0,95	NL	0,00	MX	1,29	NL	0,00
	EMISSIONI DI RUMORI	3	8	10	MX	1,82	NL	0,00	MN	0,24	NL	0,00	MX	1,29	NL	0,00
	ASPETTI ECONOMICI	-7	-1	1	NL	0,00	MD	1,05	MD	0,48	NL	0,00	NL	0,00	MX	2,22
	TOTALE					10		10		10		10		10		10

Moltiplicando il valore della magnitudo per il valore d'influenza ponderale della specifica componente ambientale, è stato ottenuto il valore dell'impatto elementare IE per ogni fattore. Successivamente, la somma degli impatti elementari [IE] ha restituito il valore dell'impatto globale [IG] del progetto in riferimento ad ogni componente specifica in relazione alla fase di cantiere.

TABELLA 16 – VALORE DEGLI IMPATTI ELEMENTARI SU CIASCUNA COMPONENTE - FASE DI COSTRUZIONE

FASE DI COSTRUZIONE	TABELLA VALORI DEI CONTRIBUTI FATTORIALI E DELL'IMPATTO ELEMENTARE SPECIFICO																	
	CONTRIBUTI DI IMPATTO ATMOSFERA			CONTRIBUTI DI IMPATTO AMBIENTE IDRICO			CONTRIBUTI DI IMPATTO SUOLO			CONTRIBUTI DI IMPATTO SOTTOSUOLO			CONTRIBUTI DI IMPATTO PAESAGGIO			CONTRIBUTI DI IMPATTO ECONOMIA E GESTIONE		
	MIN	PRO	MAX	MIN	PRO	MAX	MIN	PRO	MAX	MIN	PRO	MAX	MIN	PRO	MAX	MIN	PRO	MAX
PRECIPITAZIONI	0,45	0,91	3,18	2,11	4,21	14,74	0,95	1,90	6,67	1,67	3,33	11,67	0,65	1,29	4,52	0,00	0,00	0,00
TEMPERATURA	1,82	3,64	9,09	2,11	4,21	10,53	0,95	1,90	4,76	0,00	0,00	0,00	0,00	0,00	0,00	0,00	0,00	0,00
VENTO	3,64	6,36	9,09	0,00	0,00	0,00	0,95	1,67	2,38	0,00	0,00	0,00	2,58	4,52	6,45	0,00	0,00	0,00
USO DEL SUOLO	1,36	2,27	4,55	3,16	5,26	10,53	2,86	4,76	9,52	2,50	4,17	8,33	3,87	6,45	12,90	6,67	11,11	22,22
MODIFICHE DELLE CARATTERISTICHE PEDOMORFOLOGICHE	1,82	1,82	4,55	4,21	4,21	10,53	3,81	3,81	9,52	6,67	6,67	16,67	2,58	2,58	6,45	4,44	4,44	11,11
MODIFICHE DELLA VEGETAZIONE	0,45	0,45	4,55	0,53	0,53	5,26	0,95	0,95	9,52	0,83	0,83	8,33	0,65	0,65	6,45	0,56	0,56	5,56
MODIFICHE DELLA FAUNA	1,82	1,82	7,27	1,05	1,05	4,21	1,90	1,90	7,62	3,33	3,33	13,33	1,29	1,29	5,16	0,00	0,00	0,00
MODIFICHE DELLE CARATTERISTICHE GEOTECNICHE E DI STABILITA' DEL SITO	0,00	0,00	0,00	-2,63	-2,63	1,05	-2,38	-2,38	0,95	-8,33	-8,33	3,33	0,00	0,00	0,00	0,00	0,00	0,00
MODIFICHE DEL DRENAGGIO SUPERFICIALE E DEL REGIME IDRAULICO	0,00	0,00	0,00	6,32	4,21	18,95	1,43	0,95	4,29	5,00	3,33	15,00	0,97	0,65	2,90	3,33	2,22	10,00
MODIFICHE DELL'ASPETTO PAESAGGISTICO	0,00	0,00	0,00	0,00	0,00	0,00	1,90	7,62	9,52	0,00	0,00	0,00	2,58	10,32	12,90	1,11	4,44	5,56
MODIFICHE DEL TRAFFICO VEICOLARE	3,64	9,09	18,18	0,00	0,00	0,00	1,90	4,76	9,52	0,00	0,00	0,00	2,58	6,45	12,90	4,44	11,11	22,22
EMISSIONI DI POLVERI	5,45	14,55	18,18	0,00	0,00	0,00	2,86	7,62	9,52	0,00	0,00	0,00	3,87	10,32	12,90	0,00	0,00	0,00
EMISSIONI DI RUMORI	5,45	14,55	18,18	0,00	0,00	0,00	0,71	1,90	2,38	0,00	0,00	0,00	3,87	10,32	12,90	0,00	0,00	0,00
ASPETTI ECONOMICI	0,00	0,00	0,00	-7,37	-1,05	1,05	-3,33	-0,48	0,48	0,00	0,00	0,00	0,00	0,00	0,00	-15,56	-2,22	2,22
VALORI DI IMPATTO GLOBALE	25,91	55,45	96,82	9,47	20,00	76,84	15,48	36,90	86,67	11,67	13,33	76,67	25,48	54,84	96,45	5,00	31,67	78,89

Dall'analisi dei dati relativi agli impatti si evince che, in fase di costruzione, tra i fattori che avranno un impatto maggiore ci sono quelli relativi all'emissione di polveri e rumori sulla componente ambientale "atmosfera". Entrambi i fattori potranno però essere mitigati dalla messa in opera di accorgimenti quali la bagnatura del terreno per evitare il sollevamento eccessivo di polveri, l'impiego di mezzi certificati e rispondenti alle normative in vigore circa l'emissione di rumori e rispettando gli orari imposti dai regolamenti comunali e dalle normative vigenti per lo svolgimento delle lavorazioni.

Un'altra delle componenti maggiormente coinvolte in questa fase è certamente il paesaggio, che vedrà una trasformazione percettiva rilevante dovuta alle attività di cantiere e al posizionamento delle strutture, oltre che un aumento del traffico veicolare in corrispondenza dell'area di progetto e sulle strade che la servono.



FIGURA 47 – VALORI DEGLI IMPATTI ELEMENTARI SU OGNI SINGOLA COMPONENTE - FASE DI COSTRUZIONE

5.2 Fase di esercizio

Di seguito sono indicate le condizioni valutate per ciascun fattore e la relativa magnitudo in fase di esercizio dell'opera in esame.

TABELLA 17 – FASE DI ESERCIZIO: VALORE DEGLI INDICI DI SENSIBILITÀ CARATTERISTICI

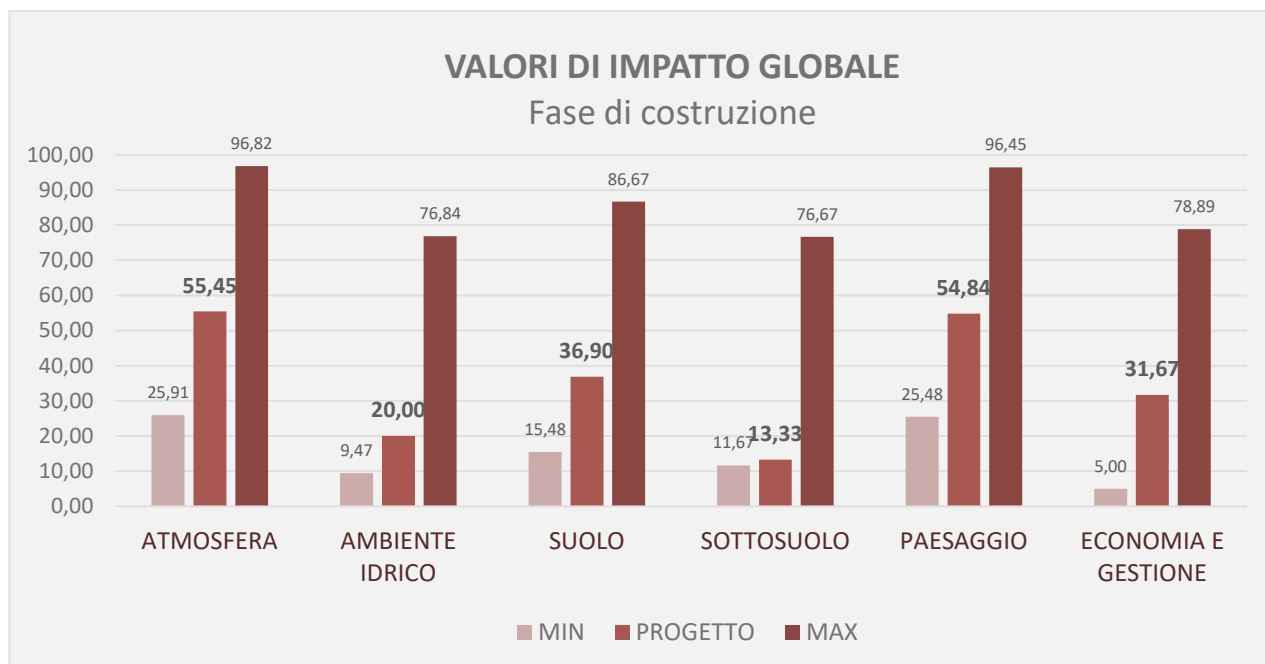
<i>FASE DI ESERCIZIO</i>		
FATTORI	CONDIZIONI PROGETTUALI	MAGNITUDO
Precipitazioni	Variazione sostanziale	7
	Variazione moderata	3
	Variazione irrilevante	1
Temperatura	Variazione sostanziale	10
	Variazione irrilevante	2
Vento	Pannello fisso su copertura	9
	Pannello inseguitore	6
	Pannello fisso a terra	2
Uso del suolo	Area urbana	10
	Area agricola	5
	Area produttiva	3
Modifiche delle caratteristiche pedomorfologiche	Boschi	10
	Colture arboree di pregio	6
	Seminativo	2
Modifiche della vegetazione	Ricca mediterranea	10
	Agrumeto-seminativo	3
	Spontanea-infestante	-2
Modifiche della fauna	Ricca presenza di fauna locale	7
	Presenza moderata	4
	Presenza irrilevante	1
Modifica delle caratteristiche geotecniche e di stabilità del sito	Deposito alluvionale	2
	Sabbie	-1
	Lave-rocce	-5
Modifiche del drenaggio superficiale e del regime idraulico	Zona pericolosità P3	9
	Zona pericolosità P2	6
	Zona pericolosità P1	3
Modifiche dell'aspetto paesaggistico	Visibile dai centri abitati	8
	Visibile da strade principali	-2
	Poco visibile	-5
Modifiche del traffico veicolare	Strade ad alta densità di traffico	9
	Strade che interessano aree produttive	3
	Strade a bassa densità di traffico	1
Emissioni di polveri	Distanza dal centro abitato $d < 1$ km	7
	Distanza dal centro abitato $1 < d < 5$ km	4
	Distanza dal centro abitativo $d > 5$ km	1
Emissioni di rumori	Distanza dal centro abitato $d < 1$ km	9
	Distanza dal centro abitato $1 < d < 5$ km	5
	Distanza dal centro abitativo $d > 5$ km	1
Aspetti economici/ Forza lavoro	Impianti $P \leq 50$ MWp	-3
	Impianti $50 < P < 100$ MWp	-6
	Impianti $P > 100$ MWp	-10

A seconda delle caratteristiche dell'impianto è quindi stato assegnato un valore di magnitudo per ogni fattore considerato, riportandolo nella seguente tabella.

TABELLA 18 – CORRELAZIONE TRA COMPONENTI E FATTORI AMBIENTALI IN FASE DI ESERCIZIO

ANALISI DEGLI IMPATTI - LIVELLI DI CORRELAZIONE TRA FATTORI E COMPONENTI NELLA FASE DI ESERCIZIO															
FATTORI	MAGNITUDO			COMPONENTI AMBIENTALI											
	MIN	PROGETTO	MAX	ATMOSFERA		AMBIENTE IDRICO		SUOLO		SOTTOSUOLO		PAESAGGIO		ECONOMIA E GESTIONE	
				LIVELLO DI CORRELAZIONE	VALORI DI INFLUENZA	LIVELLO DI CORRELAZIONE	VALORI DI INFLUENZA	LIVELLO DI CORRELAZIONE	VALORI DI INFLUENZA	LIVELLO DI CORRELAZIONE	VALORI DI INFLUENZA	LIVELLO DI CORRELAZIONE	VALORI DI INFLUENZA	LIVELLO DI CORRELAZIONE	VALORI DI INFLUENZA
PRECIPITAZIONI	1	2	7	MN	0,77	MX	2,67	MD	0,77	MD	2,50	NL	0,00	NL	0,00
TEMPERATURA	2	3	10	MD	1,54	MN	0,67	MD	0,77	NL	0,00	NL	0,00	NL	0,00
VENTO	2	6	9	MX	3,08	NL	0,00	MN	0,38	NL	0,00	NL	0,00	NL	0,00
USO DEL SUOLO	3	5	10	MN	0,77	MD	1,33	MX	1,54	MN	1,25	MX	2,50	MD	1,82
MODIFICHE DELLE CARATTERISTICHE PEDOMORFOLOGICHE	2	2	10	NL	0,00	MN	0,67	MD	0,77	MN	1,25	MN	0,63	MN	0,91
MODIFICHE DELLA VEGETAZIONE	-2	-2	10	MD	1,54	MN	0,67	MD	0,77	MN	1,25	MD	1,25	MD	1,82
MODIFICHE DELLA FAUNA	1	1	7	NL	0,00	NL	0,00	MN	0,38	NL	0,00	MN	0,63	NL	0,00
MODIFICHE DELLE CARATTERISTICHE GEOTECNICHE E DI STABILITA' DEL SITO	-5	-5	2	NL	0,00	MN	0,67	MD	0,77	MN	1,25	NL	0,00	NL	0,00
MODIFICHE DEL DRENAGGIO SUPERFICIALE E DEL REGIME IDRAULICO	3	2	9	NL	0,00	MX	2,67	MD	0,77	MD	2,50	MN	0,63	MN	0,91
MODIFICHE DELL'ASPETTO PAESAGGISTICO	-5	6	8	NL	0,00	MN	0,67	MX	1,54	NL	0,00	MX	2,50	NL	0,00
MODIFICHE DEL TRAFFICO VEICOLARE	1	3	9	MN	0,77	NL	0,00	MN	0,38	NL	0,00	MN	0,63	MN	0,91
EMISSIONI DI POLVERI	1	6	7	MN	0,77	NL	0,00	MN	0,38	NL	0,00	MN	0,63	NL	0,00
EMISSIONI DI RUMORI	1	7	9	MN	0,77	NL	0,00	MN	0,38	NL	0,00	MN	0,63	NL	0,00
ASPETTI ECONOMICI	-10	-3	-3	NL	0,00	NL	0,00	MN	0,38	NL	0,00	NL	0,00	MX	3,64
TOTALE					10		10		10		10		10		10

Moltiplicando il valore della magnitudo per il valore d'influenza ponderale della specifica componente ambientale, è stato ottenuto il valore dell'impatto elementare IE per ogni fattore. Successivamente, la somma degli impatti elementari [IE] ha restituito il valore dell'impatto globale [IG] del progetto in riferimento ad ogni componente specifica per la fase di esercizio dell'opera.

TABELLA 19 – VALORE DEGLI IMPATTI ELEMENTARI SU CIASCUNA COMPONENTE - FASE DI ESERCIZIO

FASE DI ESERCIZIO	TABELLA VALORI DEI CONTRIBUTI FATTORIALI E DELL'IMPATTO ELEMENTARE SPECIFICO																	
	CONTRIBUTI DI IMPATTO ATMOSFERA			CONTRIBUTI DI IMPATTO AMBIENTE IDRICO			CONTRIBUTI DI IMPATTO SUOLO			CONTRIBUTI DI IMPATTO SOTTOSUOLO			CONTRIBUTI DI IMPATTO PAESAGGIO			CONTRIBUTI DI IMPATTO ECONOMIA E GESTIONE		
	MIN	PRO	MAX	MIN	PRO	MAX	MIN	PRO	MAX	MIN	PRO	MAX	MIN	PRO	MAX	MIN	PRO	MAX
PRECIPITAZIONI	0,77	1,54	5,38	2,67	5,33	18,67	0,77	1,54	5,38	2,50	5,00	17,50	0,00	0,00	0,00	0,00	0,00	0,00
TEMPERATURA	3,08	4,62	15,38	1,33	2,00	6,67	1,54	2,31	7,69	0,00	0,00	0,00	0,00	0,00	0,00	0,00	0,00	0,00
VENTO	6,15	18,46	27,69	0,00	0,00	0,00	0,77	2,31	3,46	0,00	0,00	0,00	0,00	0,00	0,00	0,00	0,00	0,00
USO DEL SUOLO	2,31	3,85	7,69	4,00	6,67	13,33	4,62	7,69	15,38	3,75	6,25	12,50	7,50	12,50	25,00	5,45	9,09	18,18
MODIFICHE DELLE CARATTERISTICHE PEDOMORFOLOGICHE	0,00	0,00	0,00	1,33	1,33	6,67	1,54	1,54	7,69	2,50	2,50	12,50	1,25	1,25	6,25	1,82	1,82	9,09
MODIFICHE DELLA VEGETAZIONE	-3,08	-3,08	15,38	-1,33	-1,33	6,67	-1,54	-1,54	7,69	-2,50	-2,50	12,50	-2,50	-2,50	12,50	-3,64	-3,64	18,18
MODIFICHE DELLA FAUNA	0,00	0,00	0,00	0,00	0,00	0,00	0,38	0,38	2,69	0,00	0,00	0,00	0,63	0,63	4,38	0,00	0,00	0,00
MODIFICHE DELLE CARATTERISTICHE GEOTECNICHE E DI STABILITA' DEL SITO	0,00	0,00	0,00	-3,33	-3,33	1,33	-3,85	-3,85	1,54	-6,25	-6,25	2,50	0,00	0,00	0,00	0,00	0,00	0,00
MODIFICHE DEL DRENAGGIO SUPERFICIALE E DEL REGIME IDRALICO	0,00	0,00	0,00	8,00	5,33	24,00	2,31	1,54	6,92	7,50	5,00	22,50	1,88	1,25	5,63	2,73	1,82	8,18
MODIFICHE DELL'ASPETTO PAESAGGISTICO	0,00	0,00	0,00	-3,33	4,00	5,33	-7,69	9,23	12,31	0,00	0,00	0,00	-12,50	15,00	20,00	0,00	0,00	0,00
MODIFICHE DEL TRAFFICO VEICOLARE	0,77	2,31	6,92	0,00	0,00	0,00	0,38	1,15	3,46	0,00	0,00	0,00	0,63	1,88	5,63	0,91	2,73	8,18
EMISSIONI DI POLVERI	0,77	4,62	5,38	0,00	0,00	0,00	0,38	2,31	2,69	0,00	0,00	0,00	0,63	3,75	4,38	0,00	0,00	0,00
EMISSIONI DI RUMORI	0,77	5,38	6,92	0,00	0,00	0,00	0,38	2,69	3,46	0,00	0,00	0,00	0,63	4,38	5,63	0,00	0,00	0,00
ASPETTI ECONOMICI	0,00	0,00	0,00	0,00	0,00	0,00	-3,85	-1,15	-1,15	0,00	0,00	0,00	0,00	0,00	0,00	-36,36	-10,91	-10,91
VALORI DI IMPATTO GLOBALE	11,54	37,69	90,77	9,33	20,00	82,67	-3,85	26,15	79,23	7,50	10,00	80,00	-1,88	38,13	89,38	-29,09	0,91	50,91

Il grafico che segue evidenzia come, in fase di esercizio dell'impianto, il sistema degli effetti negativi sulle componenti ambientali impatti prevalentemente sulla dimensione paesaggistico-percettiva e sull'atmosfera, a causa della inevitabile alterazione delle caratteristiche intrinseche del territorio. La modifica dello stato dei luoghi e la trasformazione dell'uso del suolo da esclusivamente agricolo a integrato energetico-agricolo può certamente modificare la percezione del territorio ma a fronte di tali effetti sull'ambiente, da ricondursi prevalentemente a scala locale, si devono considerare gli impatti positivi a livello globale, in particolare la riduzione delle emissioni di gas serra ed inquinanti in atmosfera oltre che il risparmio di risorse non rinnovabili e la tutela complessiva della biodiversità. Gli effetti sulla percezione del paesaggio verrebbero inoltre mitigati da opere di compensazione e mitigazione, già previste da progetto, che mirano ad integrare l'intervento in un contesto territoriale a forte vocazione agricola.



FIGURA 48 – VALORI DEGLI IMPATTI GLOBALI SU OGNI SINGOLA COMPONENTE - FASE DI ESERCIZIO

Inoltre, in fase di esercizio, gli impatti principali saranno di carattere temporaneo e reversibile e si esauriranno con la fase di dismissione dell'impianto.

Risulta dunque evidente che l'opera in progetto ha un impatto ambientale contenuto. Dall'analisi dei singoli impatti risulta che l'opera sia comunque sostanzialmente compatibile con il sito in esame unitamente alla imprescindibile applicazione delle misure di mitigazione previste.

5.3 Piano di monitoraggio ambientale

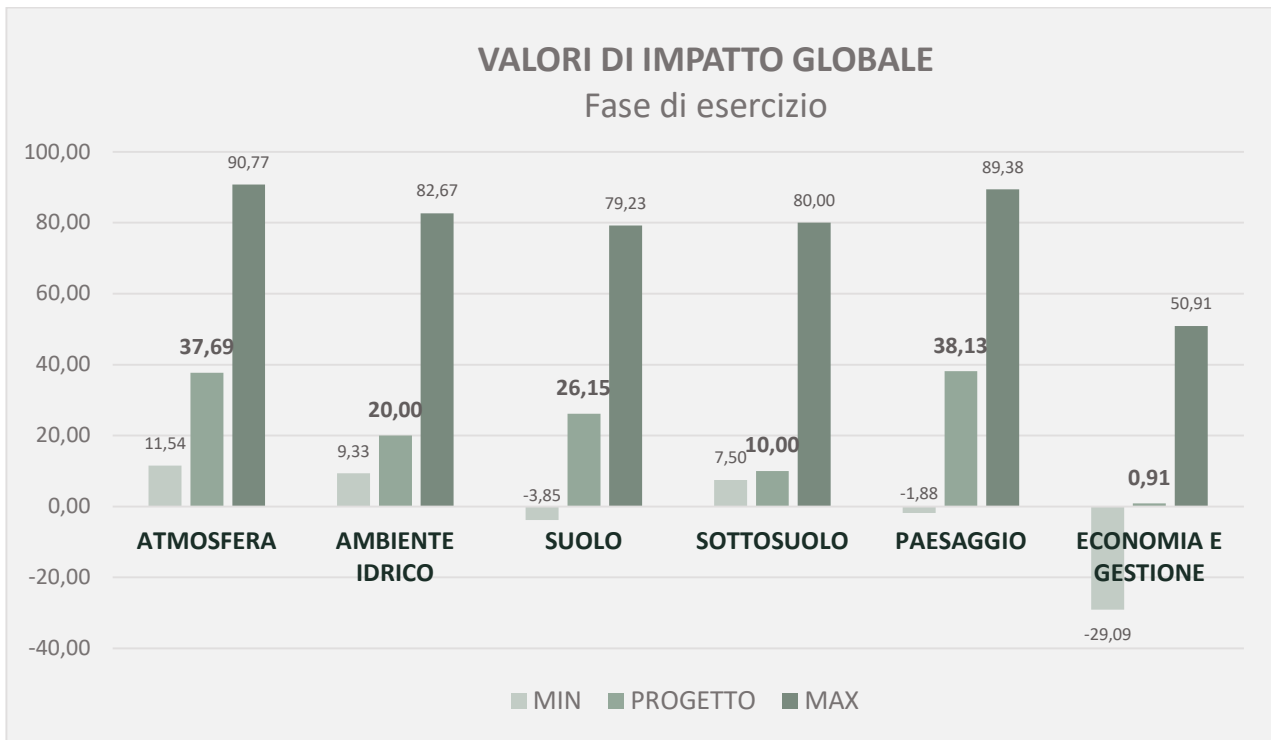
La European Environment Agency (EEA) definisce il monitoraggio ambientale come l'insieme delle misurazioni, valutazioni e determinazioni – periodiche o continuative – dei parametri ambientali, effettuato per prevenire possibili danni all'ambiente. A tal proposito è stato realizzato un Piano di Monitoraggio Ambientale (PMA), allegato al presente studio, che ha lo scopo di individuare e descrivere le attività di controllo che il proponente intende attuare relativamente agli aspetti ambientali più significativi interessati dall'opera e che deve essere sviluppato tenendo in considerazione le linee guida redatte dal Ministero dell'Ambiente e della Tutela del Territorio e del Mare (MATTM), in merito al monitoraggio ambientale delle opere soggette a VIA - Linee Guida per la predisposizione del Progetto di Monitoraggio Ambientale (PMA) delle opere soggette a procedure di VIA (D.Lgs.152/2006 e s.m.i., D.Lgs.163/2006 e s.m.i.) Indirizzi metodologici generali Rev.1 del 16/06/2014). Le aree interessate dall'opera saranno sottoposte a un monitoraggio delle componenti ambientali in fase Ante Operam, in corso d'Opera e Post Operam; ciò si rende necessario per evidenziare se la realizzazione dell'impianto e delle opere connesse può causare effetti negativi a specifici parametri ambientali. Il monitoraggio interesserà:

- Suolo: riguarderà aree che verranno interessate da una modificazione delle condizioni del terreno, tramite la determinazione di parametri fisici, chimici e pedologici da effettuare prima e dopo la realizzazione dell'impianto stesso.
- Corpi idrici: superficiali e consumi di acqua utilizzata: verranno sottoposti a monitoraggio ambientale i corpi idrici superficiali che potrebbero essere maggiormente interessati dal progetto.
- Flora: Il monitoraggio della flora sarà svolto mediante l'osservazione lungo transetti e plot definiti nel PMA. Sarà previsto un piano di manutenzione del verde.
- Fauna: (avifauna, chiroteri, erpetofauna e lagomorfi): Le tecniche di monitoraggio saranno sia dirette che indirette e consentiranno di comprendere se le misure di mitigazione previste hanno effettivamente consentito di accogliere la fauna nel contesto del progetto.
- Rifiuti: nell'ambito del progetto sarà sviluppato uno specifico Piano di Gestione dei Rifiuti al fine di minimizzare, mitigare e ove possibile prevenire gli impatti derivanti da rifiuti, sia liquidi che solidi.

- Qualità dell'aria: L'obiettivo del monitoraggio atmosferico è quello di valutare la qualità dell'aria, verificando gli eventuali incrementi nel livello di concentrazione degli inquinanti e le eventuali conseguenze sull'ambiente.
- Parametri ambientali e climatici: per la valutazione delle condizioni climatiche si prevede l'installazione di un opportuno sistema di monitoraggio al fine di garantire l'acquisizione dei parametri ambientali e climatici presenti sui campi fotovoltaici in particolare quelli climatici e di irraggiamento.

5.4 Cumulo cartografico

L'allegato VII alla parte seconda del D. Lgs. 152/2006 che disciplina i contenuti dello Studio di Impatto Ambientale di cui all'articolo 22 (allegato sostituito dall'art.22 del D. Lgs. 104/2017) al comma 5 lett. e) specifica che bisogna riportare una descrizione dei probabili impatti ambientali rilevanti del progetto proposto, dovuti, tra l'altro al cumulo con gli effetti derivanti da altri progetti esistenti e/o approvati, tenendo conto di eventuali criticità ambientali esistenti, relative all'uso delle risorse naturali e/o ad aree di particolare sensibilità ambientale suscettibili di risentire degli effetti derivanti dal progetto.

Anche l'Allegato V del D. Lgs 4/2008 sullo studio Preliminare Ambientale, evidenzia che bisogna dare informazioni circa il cumulo cartografico con altri progetti. Successivamente, il decreto 30 marzo 2015_ Linee guida per la verifica di assoggettabilità a valutazione di impatto ambientale dei progetti di competenza delle regioni e province autonome, previsto dall'articolo 15 del decreto-legge 24 giugno 2014, n. 91, convertito, con modificazioni, dalla legge 11 agosto 2014, n. 116. (15A02720) (GU Serie Generale n.84 del 11-04-2015) specifica che un singolo progetto deve essere considerato anche in riferimento ad altri progetti localizzati nel medesimo contesto ambientale e territoriale al fine di evitare che la valutazione dei potenziali impatti ambientali sia limitata al singolo intervento senza tenere conto dell'interazione con altri progetti.

Il criterio del «cumulo con altri progetti» deve essere considerato in relazione a progetti relativi ad opere o interventi di nuova realizzazione appartenenti alla stessa categoria progettuale indicata nell'allegato IV alla parte seconda del decreto legislativo n. 152/2006, ricadenti in un ambito territoriale entro il quale non possono essere esclusi impatti cumulati sulle diverse componenti ambientali, per i quali le caratteristiche progettuali, definite dai parametri dimensionali stabiliti nell'allegato IV alla parte seconda del decreto legislativo n. 152/2006, sommate a quelle dei progetti nel medesimo ambito territoriale, determinano il superamento della soglia dimensionale fissata nell'allegato IV alla parte seconda del decreto legislativo n.152/2006 per la specifica categoria progettuale. L'ambito territoriale è definito dalle autorità regionali competenti in base alle diverse tipologie progettuali e ai diversi contesti localizzativi, con le modalità previste al paragrafo 6 delle suddette linee guida. Qualora le autorità regionali competenti non provvedano diversamente, motivando le diverse scelte operate, l'ambito territoriale è definito da:

- una fascia di un chilometro per le opere lineari (500 m dall'asse del tracciato);
- una fascia di un chilometro per le opere areali (a partire dal perimetro esterno dell'area occupata dal progetto proposto).

Sono esclusi dall'applicazione del criterio del «cumulo con altri progetti»:

- i progetti la cui realizzazione sia prevista da un piano o programma già sottoposto alla procedura di VAS ed approvato, nel caso in cui nel piano o programma sia stata già definita e valutata la localizzazione dei progetti oppure siano stati individuati specifici criteri e condizioni per l'approvazione, l'autorizzazione e la realizzazione degli stessi;
- i progetti per i quali la procedura di verifica di assoggettabilità di cui all'art. 20 del decreto legislativo n. 152/2006 è integrata nella procedura di valutazione ambientale strategica, ai sensi dell'art. 10, comma 4 del medesimo decreto. La VAS risulta essere, infatti, il contesto procedurale più adeguato a una completa e pertinente analisi e valutazione di effetti cumulativi indotti dalla realizzazione di opere e interventi su un determinato territorio.

La regione Sardegna non ha fissato delle direttive per definire il criterio del cumulo con altri progetti ma è stata comunque effettuata l'analisi dell'effetto cumulo, in un raggio massimo di 10 km, considerando diverse componenti ambientali.

Di seguito verrà valutato l'impatto cumulativo prima per gli impianti esistenti.

5.4.1 Impianti esistenti

L'analisi territoriale ha consentito di individuare altri impianti fotovoltaici presenti nell'area interessata dal parco agro-voltaico "Porto Torres". Per l'analisi è stata circoscritta l'area di progetto analizzando i dintorni prima nel raggio di 2 km, poi nel raggio di 5 km e, infine, si è analizzato il territorio nel raggio di 10 km dall'area di progetto.

Analizzando l'area che ricade nel raggio di 2 km si riscontra la presenza di un impianto FV, come evidenziato in figura.



FIGURA 49 – IMPIANTI FV (IN ●) PRESENTI NEL RAGGIO DI 2 KM (IN BIANCO) DALLE AREE DI PROGETTO (IN VIOLA)

Nel raggio di 5 km dalle superfici interessate dal progetto sono presenti 3 impianti fotovoltaici, come evidente in figura

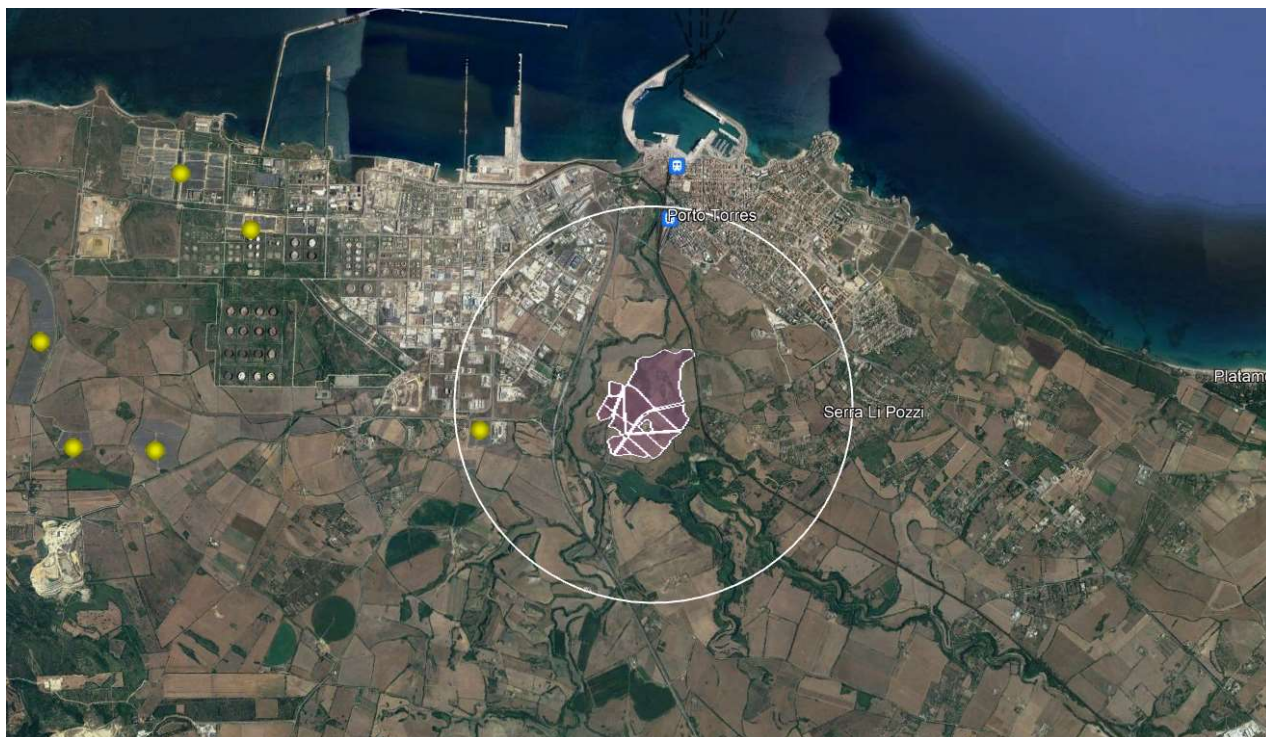

FIGURA 50 – IMPIANTI FV (IN ●) PRESENTI NEL RAGGIO DI 5 KM (IN ARANCIO) DALLE AREE DI PROGETTO (IN VIOLA)

In ultima analisi, è stata valutata la zona nel raggio di 10 km dall'area di progetto riscontrando la presenza di 7 impianti fotovoltaici fissi a terra e 2 impianti eolici.

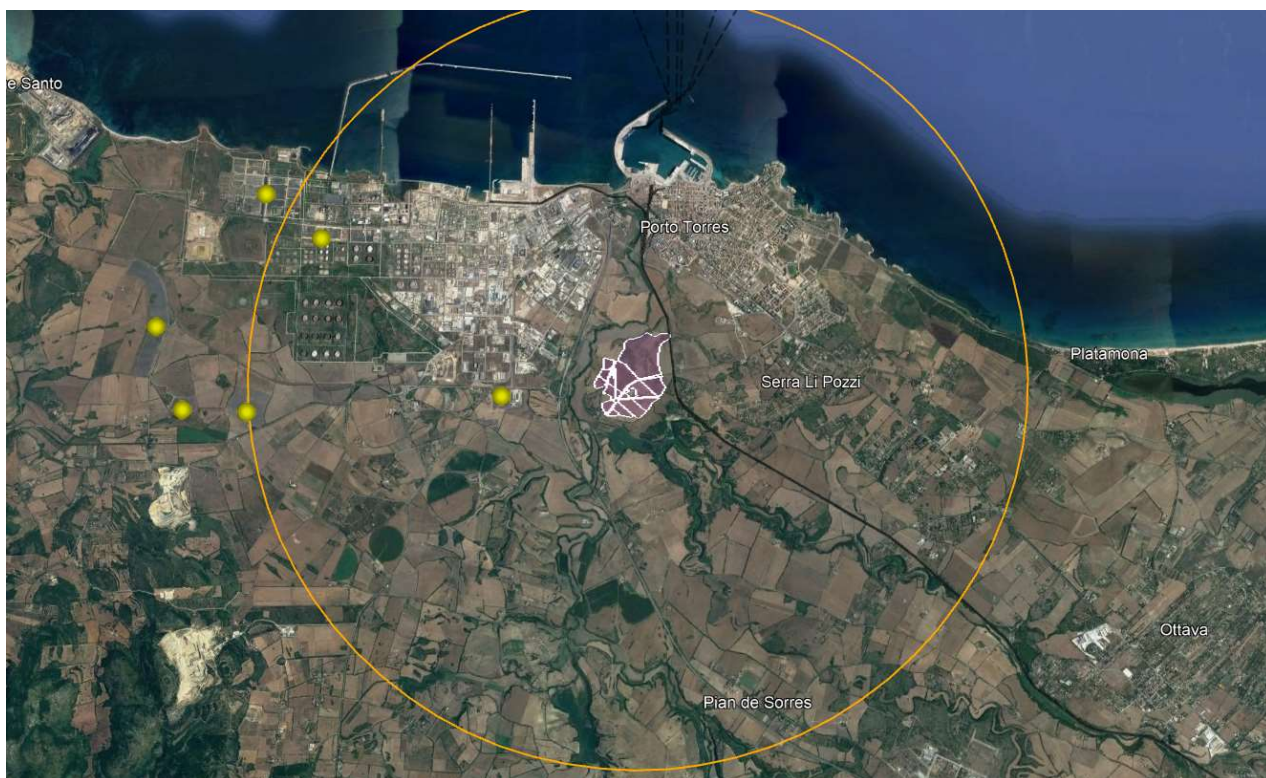

FIGURA 51 – IMPIANTI FV (IN ●) E IMPIANTI EOLICI (IN ●) PRESENTI NEL RAGGIO DI 10 KM (IN ROSSO) DALLE AREE DI PROGETTO (IN VIOLA)

IDENTIFICATIVO	Estensione [ha]	Simbolo	Tipo di struttura	Distanza dal progetto [km]	Potenza [KW]
solare 1	6,99	●	terra / fissa	1,80	-
solare 2	17,60	●	terra / fissa	5,02	-
solare 3	5,00	●	terra / fissa	5,87	-
solare 4	28,12	●	terra / fissa	6,22	29062,44
solare 5	6,03	●	terra / fissa	5,00	-
solare 6	31,80	●	terra / fissa	5,40	-
solare 7	7,00	●	terra / fissa	8,85	4263,00
eolico 8	-	●		9,38	6340,00
eolico 9	-	●		8,86	12250,00
TOTALE	102,54				51915,44

Dall'analisi effettuata si evince che nei dintorni dell'area di progetto sono presenti alcuni impianti, in considerazione dell'estensione di questi progetti e interrogando l'Atlante ATLAIMPIANTI degli impianti del GSE aggiornati a luglio 2021, si tratta di impianti FV ed eolici con potenza media nell'ordine di 10 MWp, stando alle informazioni fornite dagli strati informativi del GSE al sito https://atla.gse.it/atlaimpianti/project/Atlaimpianti_Internet.html.

La valutazione degli impatti cumulativi valuta la somma e l'interazione dei cambiamenti indotti dall'uomo nelle componenti ambientali di rilievo. Gli impatti cumulativi di tipo additivo sono impatti dello stesso tipo che possono sommarsi e concorrere a superare valori di soglia che sono formalmente rispettati da ciascun intervento. Gli impatti cumulativi di tipo interattivo possono invece essere distinti in sinergici o antagonisti a seconda che l'interazione tra gli impatti sia maggiore o minore della loro addizione.

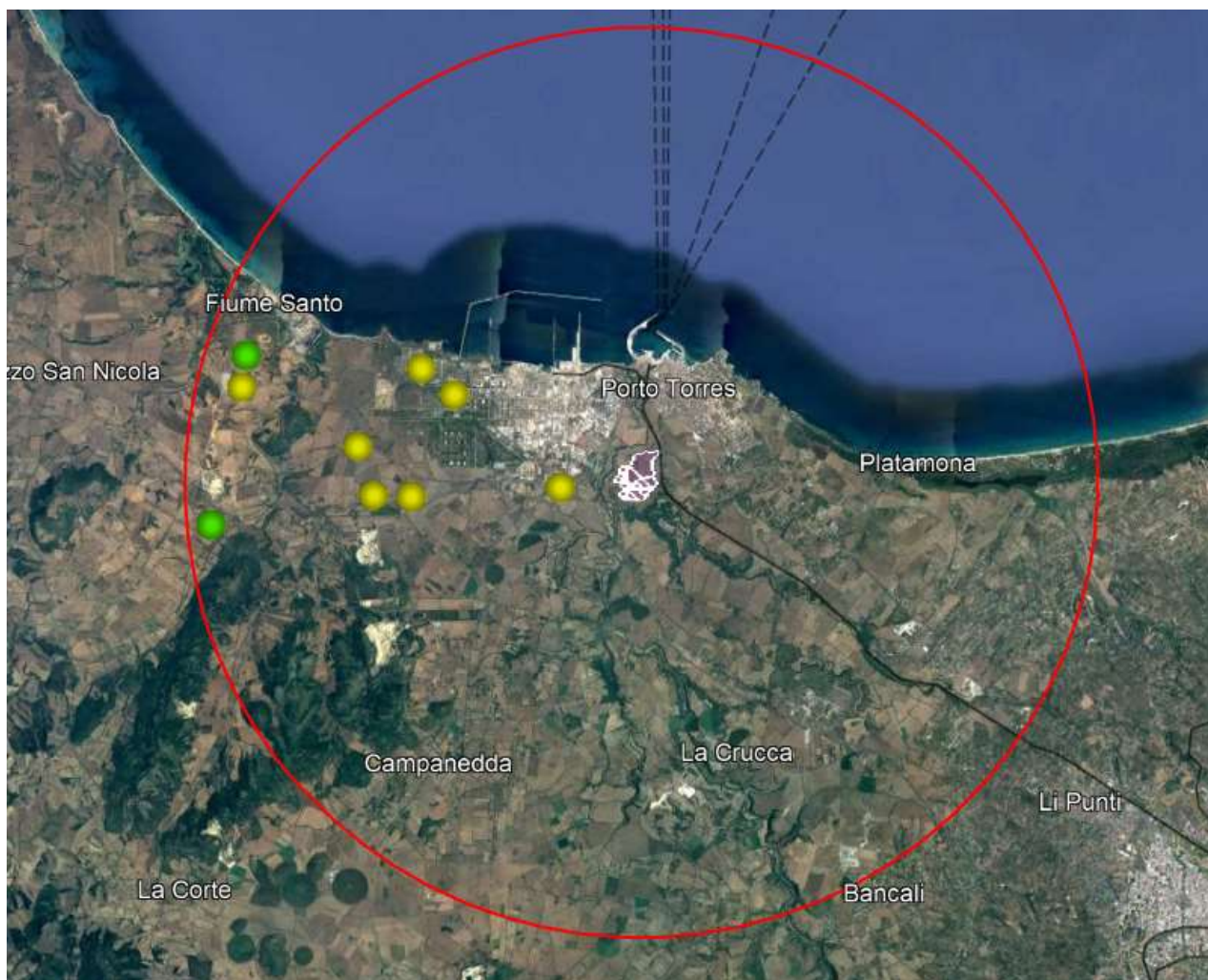
Sulla base dell'analisi effettuata, si ritiene che l'impianto agro-voltaico denominato "Porto Torres" non interferisca con essi né costituisca frammentazione, in quanto si pone come un progetto energetico unitario, i cui impatti non possono essere cumulabili con quelli dei progetti esistenti.

Di seguito, si analizzeranno gli impatti sulle componenti ambientali che potrebbero essere causati dall'effetto cumulo.

ATMOSFERA

Le emissioni di polvere subordinate alle operazioni di movimentazione terra saranno dovute al passaggio dei mezzi di trasporto che, in concomitanza della stagione secca, potrebbero causare una certa diffusione di polveri. I terreni dei progetti considerati sono caratterizzati da materiale pseudo coerente, privo di tenacità, per cui, prima del passaggio dei mezzi si provvederà alla bagnatura delle piste e dei terreni per mezzo di pompe idrauliche tale da inibire la diffusione di polveri. Gli impianti ad ogni modo non saranno realizzati contemporaneamente e dunque non si verificheranno cumuli di impatti su questa componente.

AMBIENTE IDRICO

L'installazione di pannelli fotovoltaici non presenta immissione di scarichi di nessun tipo, né di natura civile, né industriale. Inoltre, la sua installazione, non prevedendo impermeabilizzazioni del terreno se non parzialmente e limitatamente alle aree che verranno occupate dalle cabine a servizio dell'impianto, non comporta variazioni in relazione alla permeabilità e regimazione delle acque meteoriche. In base alle analisi svolte per tutti i siti, si evidenzia che nessuna delle aree ricade in zone classificate come a rischio e pericolosità idraulica secondo il PAI.

Tuttavia, non si prevedono impatti cumulativi sulla rete idrografica esistente poiché i progetti non prevedono impermeabilizzazioni di alcun tipo, non causano variazioni in relazione alla permeabilità e regimazione delle acque meteoriche non modificando in alcun modo l'assetto idraulico naturale rispettando così il principio dell'invarianza idraulica.

AVIFAUNA

Analogamente alla precedente analisi svolta in riferimento ai progetti esistenti, l'indagine sull'impatto dell'effetto cumulativo sull'avifauna dell'area interessata dal progetto ha messo in risalto che, in generale, non si possono escludere impatti negativi. Le superfici interessate dal progetto "PORTO TORRES" sono coltivate e destinate a seminativi, dunque, sussistono condizioni ecologiche che favoriscono la presenza di flora e vegetazione naturale, ma non di comunità faunistiche di pregio.

In ogni caso, l'impostazione di tipo agri-voltaico, di fatto, non esclude completamente la componente faunistica dall'ambito d'intervento progettuale l'applicazione delle misure mitigative già previste consentirebbe comunque la presenza di alcune specie sia nelle aree dell'impianto sia in quelle perimetrali, anche grazie all'adozione di "varchi" scatolari in calcestruzzo, distribuiti lungo la recinzione, che consentono il passaggio di anfibi, rettili e di alcune specie di mammiferi di piccola taglia.

PAESAGGIO

L'impatto cumulativo sul paesaggio è certamente di natura visiva. È bene sottolineare come, grazie alla morfologia collinare del contesto, basta allontanarsi dall'immediato intorno dell'area di progetto per non avere più una chiara visuale della stessa. Questo viene evidenziato anche dall'analisi dell'intervisibilità svolta per il progetto "Porto Torres" che ha dimostrato come l'impianto, dai punti di vista considerati, risulta scarsamente visibile agli osservatori. La percezione visiva degli impianti sarebbe limitata solo ad un ristretto numero di osservatori, in corrispondenza di alcuni tratti della SS131, Via dell'Industria di Porto Torres, via Sassari, SP42, SP81, infatti, alcune aree dell'impianto non sono mai visibili dai punti di osservazione considerati, mentre invece l'impianto non è visibile dai punti di osservazione siti in SP81, SS131, Strada Vicinale Ponti Pizzinno.

Questo impatto verrà, inoltre, notevolmente mitigato grazie alla realizzazione di una fascia arborea e arbustiva perimetrale costituita da vegetazione autoctona, sul lato esterno della recinzione. Si ritiene pertanto che l'impatto cumulativo visivo determinato dal progetto possa essere considerato poco significativo in virtù degli interventi di mitigazione previsti.

CONSUMO DI SUOLO

L'impatto cumulativo degli impianti sulla componente è relativo all'occupazione di territorio agricolo. Mettendo a confronto il progetto oggetto di studio con l'impianto identificato come "5", per esempio, si ha una superficie di progetto cumulativa pari a 48,73 ha, ma la superficie occupata dalle strutture sarà pari a circa 19,06 ha con, quindi, un indice di occupazione pari al 39%. Questo è da valutare positivamente in quanto l'indice di occupazione è inferiore al 50%. La proponente ha, infatti, previsto la rinaturalizzazione delle aree di progetto, prevedendo delle opere di compensazione e mitigazione.

Tale intervento comporta un accrescimento del valore ambientale e paesaggistico dell'area mediante un incremento della macchia mediterranea in un'area priva di vegetazione di pregio. In definitiva, la superficie recintata sarà comunque estesa, ma grazie alle opere di mitigazione previste, come ad esempio la fitta fascia arborea lungo il perimetro che nasconderà in parte la vista dei pannelli dalle arterie stradali contigue all'impianto, e alla sistemazione di specie arboree nelle aree di compensazione si ritiene che l'impatto cumulativo possa essere considerato poco significativo grazie anche alla soluzione di mantenere un prato stabile che contribuirà a garantire una copertura vegetale per tutto l'anno, preservare la fertilità del terreno ed il relativo quantitativo di sostanza organica, creare un habitat quasi naturale e ridurre i fenomeni di erosione del suolo, in un'area caratterizzata da un alto indice di desertificazione.

Si ribadisce che non si può parlare di consumo di suolo permanente in quanto, al termine della vita utile degli impianti, questi saranno dismessi; si parla di consumo di suolo reversibile dato dalla presenza delle strutture di supporto dei moduli FV, delle piazzole, cabinati, ecc che, nel complesso dell'area interessata dagli interventi, così come dimostrato anche nel capitolo dedicato, ha una percentuale molto bassa.

In definitiva, sulla base delle osservazioni fin qui esposte, si ritiene che un impatto dell'effetto cumulo sulla componente suolo per l'impianto considerato possa essere considerato scarsamente rilevante ma in gran parte mitigabile grazie alle soluzioni di rinaturalizzazione già previste nel progetto.

6. MISURE DI MITIGAZIONE E INTERVENTI DI COMPENSAZIONE

La realizzazione di un'infrastruttura che determina una variazione di uso del suolo produce sempre un impatto ambientale che difficilmente potrà essere del tutto eliminato. Si possono però introdurre elementi di autoregolazione, in grado di rispondere agli impatti determinati dalle azioni proposte dal progetto, cosicché ogni forma di trasformazione e uso del suolo che determini alterazioni negative del bilancio ecologico locale, possa essere controbilanciata da un'adeguata misura in grado di annullare o quantomeno di ridurre al minimo tale azione. La fase della mitigazione ambientale è finalizzata alla riduzione degli impatti sul territorio attraverso interventi di riduzione degli stessi, idonee disposizioni e misure di carattere ecologico ed ambientale connesse all'intervento trasformativo. Le azioni compensative saranno finalizzate a restituire condizioni di naturalità mediante azioni di riequilibrio ecologico, quale risarcimento dei danni causati dagli effetti trasformativi dell'impianto che la mitigazione non ha potuto cancellare.

Il progetto in esame tiene in considerazione che, nella fase di installazione e, per quanto possibile, anche nel corso dell'esercizio, siano compiuti alcuni interventi di mitigazione, che manterrebbero il sito ad un livello di qualità ambientale adeguato. In particolare, si provvederà a migliorare gli standard ambientali intervenendo contemporaneamente sia sull'aspetto **vegetativo** che su quello **paesaggistico**.

Le opere di mitigazione e compensazione saranno realizzate durante la fase di cantiere, attraverso i seguenti interventi: limitando il movimento dei mezzi meccanici ad aree circoscritte interessate dal progetto, prevedendo il riutilizzo del suolo agricolo attraverso la coltivazione di foraggio con prato polifita per la produzione di fieno tra le file dei pannelli e incrementando parte di macchia mediterranea nella fascia di mitigazione perimetrale.

Inoltre, le suddette misure di mitigazione verranno mantenute in stato ottimale per tutto il periodo di vita dell'impianto. Le singole opere di mitigazione avranno un diverso grado di capacità di contrastare gli effetti dell'intervento ma saranno finalizzate a raggiungere, nel loro insieme, non solo un effetto di riduzione degli impatti ma anche di riqualificazione ambientale dell'intera area.

6.1 Fase di costruzione

6.1.1 Atmosfera

Al fine di ridurre le emissioni in atmosfera verranno adottate le seguenti misure di mitigazione e prevenzione:

- i mezzi di cantiere saranno sottoposti a regolare manutenzione;
- manutenzioni periodiche e regolari delle apparecchiature presenti in cantiere.

Per ridurre il sollevamento polveri verranno adottate le seguenti misure di mitigazione e prevenzione:

- circolazione degli automezzi a bassa velocità;
- eventuale bagnatura delle strade e dei cumuli di scavo stoccati;
- lavaggio delle ruote dei mezzi pesanti prima dell'immissione sulla viabilità pubblica.

6.1.2 Rumore

Al fine della mitigazione dell'impatto acustico in fase di cantiere sono previste le seguenti azioni:

- rispetto degli orari imposti dai regolamenti comunali e dalle normative vigenti per lo svolgimento delle lavorazioni;
- la riduzione dei tempi di esecuzione delle attività rumorose tramite l'impiego di più attrezzature e più personale;
- la scelta di attrezzature più performanti dal punto di vista acustico;
- manutenzione programmata per macchinari e attrezzature;
- divieto di utilizzo di macchinari senza dichiarazione CE di conformità e indicazione del livello di potenza sonora garantito, secondo quanto stabilito dal D.lgs. 262/02.
- limitare, compatibilmente con le esigenze tecniche, il numero di movimenti da/per il cantiere ed all'interno di esso;
- evitare la sosta di mezzi con motore in funzione al di là delle esigenze operative inderogabili;
- evitare, quando possibile, contemporaneità e concentrazione di attività ad alto impatto acustico;
- limitare la velocità dei mezzi in transito sulla viabilità di cantiere;
- evitare, se possibile, la realizzazione degli interventi nei periodi primaverili/estivi in quanto periodo di accoppiamento oltre che di migrazione.

6.1.3 Impatto visivo e luminoso

Per ridurre al minimo l'impatto visivo del cantiere, si provvederà a:

- mantenere l'ordine e la pulizia quotidiana;
- depositare i materiali esclusivamente nelle aree di stoccaggio predefinite;
- individuare idonee aree di carico/scarico dei materiali e stazionamento dei mezzi all'interno del cantiere.

Per quanto concerne l'impatto luminoso, si ridurrà ove possibile, l'emissione di luce nelle ore crepuscolari invernali, senza compromettere la sicurezza dei lavoratori; eventuali lampade presenti nell'area di cantiere saranno orientate verso il basso e tenute spente qualora non utilizzate.

6.2 Fase di esercizio

6.2.1 Rumore

Gli impianti fotovoltaici sono il sistema più silenzioso in assoluto per generare energia elettrica in quanto, sfruttando le peculiarità della fisica quantistica evita la necessità di parti in movimento tipiche di tutti i sistemi di generazione tradizionali da fonti fossili ma anche di molti sistemi da fonti rinnovabili.

Le emissioni di rumore sono limitate al funzionamento dei macchinari elettrici, progettati e realizzati nel rispetto dei più recenti standard normativi ed il cui alloggiamento è previsto all'interno di apposite cabine tali da attenuare ulteriormente il livello di pressione sonora in prossimità della sorgente stessa. Le uniche parti che generano rumore sono i sistemi di ventilazione forzata per il raffreddamento dei trasformatori oltre il rumore di magnetizzazione del nucleo ferro magnetico dello stesso trasformatore. Gli inverter localizzati sul campo fotovoltaico hanno potenze sonore compatibili con i livelli acustici della zona; pertanto, verranno considerati ininfluenti al fine del calcolo. In prossimità di ogni singola cabina, l'impatto acustico è da considerarsi trascurabile.

Si precisa inoltre che la disposizione baricentrica dei dispositivi che sono fonte di rumori, è tale da rendere non percepibile la rumorosità generata, dall'esterno della recinzione, dove è prevista una fascia arbustiva e arborea che funge da mitigazione acustica naturale. È opportuno specificare che l'impianto insiste in un contesto rurale-agricolo all'interno del quale non risultano presenti particolari habitat e distante dai centri abitati.

6.2.2 Impatto visivo e paesaggistico

Complessivamente, le opere di mitigazione e compensazione e quelle a destinazione agricola (prato permanente polifita) occuperanno una superficie pari a circa il 77,5 % dell'area di progetto; in particolare, su un totale di circa 46 ha, la fascia di mitigazione perimetrale occuperà una superficie di 4,06 ha, mentre le aree di compensazione, comprese le aree libere da interventi e il prato tra le file, occuperanno una superficie di 35,64 ha.

La valutazione delle specie arboree da utilizzare è stata dettata dalla volontà di conciliare l'azione di mitigazione/riqualificazione paesaggistica con la valorizzazione della vocazione agricola dell'area di inserimento dell'impianto.

In merito agli interventi di mitigazione e compensazione sono state elaborate due tipologie di intervento in relazione alla collocazione delle aree e alla loro natura: fascia di mitigazione perimetrale, prato polifita sottostante i pannelli, aree di compensazione interne.

Recinzione perimetrale provvista di barriera vegetale: le aree destinate alla collocazione delle strutture, saranno protette da una recinzione metallica fissata con tubi a intervalli regolari e a maglie variabili, più grandi nella parte inferiore, per permettere il passaggio della microfauna locale, e da aperture di circa 30x30 cm poste ad una distanza di 20 mt l'una dall'altra. Al fine di ridurre l'impatto visivo, l'intervento è mirato all'inserimento di una schermatura perimetrale con vegetazione autoctona, arbustiva ed arborea, posta sul lato esterno della recinzione, antintrusione con altezza pari a circa 2,5 mt. La fascia avrà una larghezza costante di 6 mt dov'è possibile perché in alcuni tratti verrà interrotta dalla presenza dell'impluvio esistente. Inoltre, la fascia di mitigazione lungo il confine con la SP288 verrà arretrata di 10 m per rispettare le limitazioni imposte dall'art.26 del Nuovo Codice della Strada. Considerando le essenze compatibili con il territorio e la natura dei luoghi per la stessa è stato previsto, *Olea Europaea e Lentisco*, pianta arborea sempreverde termofila ed eliofila, con grande capacità di adattamento e resilienza a condizioni climatiche stressanti con spiccata capacità di reagire alle carenze idriche; le piante verranno piantumate in posizione sfalsata.

L'inserimento di questa fascia di mitigazione garantirà non solo la formazione di una cortina verde che nasconderà alla vista, anche dai terreni limitrofi, i pannelli fotovoltaici ma avrà anche le seguenti funzioni:

- riqualificazione paesaggistica;
- abbattimento rumori in fase di cantiere e dismissione;
- schermatura polveri;

- miglioria delle possibilità dell'area di costituire rifugio per specie migratorie o stanziali della fauna.

Prato migliorato di leguminose permanente: per l'area di impianto, sotto le strutture, si è scelta la soluzione della conversione dei seminativi in prato migliorato di leguminose, La scelta delle sementi sarà orientata ad un mix con percentuale di leguminose maggiore del 50%, con essenze la cui fioritura permette il pascolo, il tutto per un'area complessiva pari a 29,25 ha. Il prato favorirà così il mantenimento della flora pabulare spontanea e garantirà una copertura permanente del suolo, che favorirà la mitigazione dei fenomeni di desertificazione, e di erosione per ruscellamento delle acque superficiali. Il prato stabile apporterà una copertura perenne, per il quale dopo l'insediamento, non sarà necessario effettuare semine, ma provvedere al suo mantenimento con l'apporto di concimazione e sfalciature. Inoltre, verrà lasciato sul terreno per favorire il reintegro della sostanza organica.

Aree di compensazione: all'interno dell'area di progetto sono state individuate delle aree non idonee al posizionamento delle strutture fotovoltaiche e per questo destinate ad aree di compensazione, per una superficie di circa 4,063 ettari.

Per maggiori dettagli si rimanda all'elaborato cartografico PTTORRES-IAT13 e alla specifica relazione riguardante le opere di mitigazione PTTORRES-IAR08 di seguito si riportano alcune delle foto-simulazioni di impatto estetico-percettivo che danno un'idea di come si intende mitigare l'inserimento dell'area all'interno del contesto territoriale.



FIGURA 52 – INSERIMENTO DEL PROGETTO ALL'INTERNO DEL CONTESTO TERRITORIALE CON RELATIVE MISURE DI COMPENSAZIONE E MITIGAZIONE – FOTOSIMULAZIONE PLANIMETRICA – ESTRATTO DALL'ELABORATO GRAFICO PTTORRES-IAT17



FIGURA 53 – INSERIMENTO DEL PROGETTO ALL'INTERNO DEL CONTESTO TERRITORIALE – DETTAGLIO VISTA A – ESTRATTO DALL'ELABORATO GRAFICO PTTORRES-IAT17

Questi interventi serviranno a ricostruire lo strato erbaceo ed arbustivo nelle adiacenze dell'impianto fotovoltaico, intervenendo con opere mirate a restituire in breve "tempo tecnico" uno strato vegetale utile a due precise funzioni:

- Ricomporre lo strato organico del suolo e consolidare le superfici, allontanando il rischio di erosione;
- Ricostruire la componente vegetale del paesaggio per mitigare l'impatto ambientale paesaggistico.

Al fine di garantire una maggiore compatibilità ambientale del sito, verranno altresì rispettati i seguenti accorgimenti:

- Saranno evitate cementificazioni che impediscano la penetrazione della pioggia;
- L'erba sarà trinciata regolarmente e lasciata sul posto in modo da dare nutrimento al terreno ed evitarne l'indurimento.

7. CONCLUSIONI

Energia Pulita Italiana s.r.l., proponente il progetto in esame, quale società facente parte del gruppo Enerland Italia s.r.l., intende realizzare un impianto agro-voltaico in un'area nella disponibilità della stessa, nella zona agricola del Comune di Porto Torres (SS).

Lo studio è inerente al progetto per la realizzazione di un impianto agrivoltaico costituito da tracker monoassiali e relative opere connesse (infrastrutture impiantistiche e civili), di potenza pari a 40 MWp per complessivi 20,23 ha utilizzati intesi come area occupata dalle strutture. L'impianto è soggetto al rilascio di Autorizzazione Unica, ai sensi dell'art. 12 comma 3 del d.lgs. n. 387 del 2003; il progetto proposto rientra, ai sensi dall'art. 31 comma 6 della legge n. 108 del 2021, tra quelli previsti nell'allegato II alla parte seconda del d.lgs. 152/2006 (impianti fotovoltaici per la produzione di energia elettrica con potenza complessiva superiore a 10 MW), pertanto, l'intervento è soggetto, ai sensi dell'art. 6 comma 7 (comma così sostituito dall'art. 3 del d.lgs. n. 104 del 2017) del d.lgs. 152/2006 a provvedimento di VIA (Valutazione di Impatto Ambientale).

Per la redazione del presente Studio sono state seguite le indicazioni della normativa di settore precedentemente richiamata. Perseguendo l'obiettivo di favorire lo sviluppo autonomo del solare come fonte di energia alternativa alle fonti inquinanti fossili, lo Studio ha inizialmente valutato le caratteristiche del Progetto che potessero costituire interferenza sulle diverse componenti ambientali e si è quindi proceduto con l'analisi della qualità delle componenti ambientali interferite e con la valutazione degli impatti, tutto questo, prendendo in considerazione le caratteristiche del territorio nel quale è ubicato il progetto. Sono stati affrontati gli aspetti programmatici e ambientali e descritte le singole attività per la realizzazione dell'impianto.

Il progetto prevede l'installazione di totale 72.720 moduli fotovoltaici in silicio cristallino e relativi impianti e opere accessorie.

L'analisi degli impatti meticolosamente effettuata ha sottolineato come in virtù della durata e tipologia delle attività gli impatti siano trascurabili o bassi per specifiche componenti, in ogni caso mitigabili con gli accorgimenti progettuali.

Si vuole sottolineare come, grazie alla realizzazione di questo progetto, ci saranno degli impatti positivi sotto diversi aspetti, da quello ambientale a quello economico. La previsione di un'estesa fascia di mitigazione arborea tutt'intorno l'impianto e l'inserimento di aree di compensazione, provvederà ad incrementare e ricostituire la macchia mediterranea portando così ad un accrescimento del valore

ambientale e paesaggistico dell'area di progetto che non presenta alcuna specie arborea arbustiva, se no solo per qualche esemplare di Olea europea localizzati all'interno di impluvi o su cumuli.

Questo, assieme al prato permanente, contribuirà a garantire una copertura vegetale per tutto l'anno, preservare la fertilità del terreno ed il relativo quantitativo di sostanza organica, creare un habitat quasi naturale e ridurre i fenomeni di erosione del suolo. È bene inoltre sottolineare che l'indice di occupazione dell'area sia del 30,94%, poiché su un'area complessiva di 65,38 ha la superficie occupata dalle strutture è pari a circa 20,23 ha, un valore assolutamente accettabile in termini di impatto visivo ma soprattutto ambientale.

Lo sfruttamento delle fonti rinnovabili è uno dei principali obiettivi della pianificazione energetica a livello internazionale, nazionale e regionale poiché, i benefici ambientali che ne derivano sono notevoli e facilmente calcolabili. I benefici ambientali attesi dell'impianto in progetto, valutati sulla base della stima di produzione annua di energia elettrica di circa **73,44 GWh/anno** sono riportati di seguito:

- TEP evitati: **13.733,65 x 10⁶ tep/anno**;
- CO₂ evitata: **32.718 T/anno**.

Questo significa che la realizzazione dell'impianto porterà dei vantaggi sia sul piano ambientale, contribuendo al risparmio di migliaia di tonnellate di petrolio e CO₂ tradotte in mancate emissioni di inquinanti e risparmio di combustibile, sia sul piano socioeconomico:

- aumento del fattore di occupazione diretta sia nella fase di cantiere (per le attività di costruzione e installazione dell'impianto) che nella fase di esercizio dell'impianto (per le attività di gestione e manutenzione degli impianti);
- creazione e sviluppo di società e ditte che graviteranno attorno l'impianto ricorrendo a manodopera locale;
- riqualificazione dell'area grazie alla realizzazione di recinzioni, viabilità di accesso ai singoli lotti, sistemazioni idraulico-agrarie.

In definitiva, quindi, si può ritenere che il progetto delle opere in oggetto sia compatibile dal punto di vista ambientale e che esso, a fronte di impatti spazialmente circoscritti e di limitata entità e durata (fasi di cantiere), costituisca occasione importante di promozione dell'uso delle fonti energetiche rinnovabili. Si ritiene, pertanto, che gli impatti potenziali dell'opera in oggetto siano quasi del tutto eliminabili attraverso le opportune pratiche progettuali e gestionali previste. Si afferma, pertanto che, la soluzione proposta non ha effetti negativi e/o significativi nei confronti dell'ambiente che ne accoglie la realizzazione e l'esercizio.

Milano, 24.03.2022

Il Tecnico

Dott. Agr. Patrick Vasta

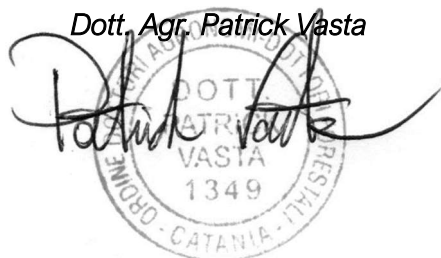

8. INDICE DELLE FIGURE

Figura 1 – Storymap di Enerland	2
Figura 2 – area oggetto di intervento evidenziata in rosso, stazione elettrica e battery pack in giallo e arancione	4
Figura 3 – Stralcio inquadramento area di progetto su base CTR – estratto dall’elaborato cartografico PTTORRES-PDT02	5
Figura 4 – Allocazione delle risorse RRF ad assi strategici (percentuale su totale RRF) - Fonte www.governo.it	24
Figura 5 – componenti e risorse in Miliardi di Euro - fonte www.governo.it	26
Figura 6 – obiettivi generali missione 2 componente 2 - Fonte www.governo.it	29
Figura 7 – Perimetrazione del SIN di Porto Torres (in rosso) rispetto all’area di progetto. (Fonte: PPR – Assetto Ambientale)	40
Figura 8 – Carta dell’assetto ambientale, rispetto alle aree di progetto – Stralcio dell’elaborato cartografico PTTORRES-IAT06	41
Figura 9 – Individuazione dell’area di progetto su Carta dei dispositivi di tutela paesaggistica – Stralcio dell’elaborato cartografico PTTORRES-IAT09	42
Figura 10 – Inquadramento dell’area di progetto (in rosso) rispetto ai Siti SIC-ZSC-ZPS – Stralcio dell’elaborato cartografico PTTORRES-IAT03	44
Figura 11 – Quadro d’unione degli Ambiti Omogenei del PPR della Sardegna - In giallo il quadrante che ricomprende l’area di intervento (Fonte: PPR Sardegna)	44
Figura 12 – Inquadramento dell’area di progetto (in rosso) rispetto alla Carta degli Habitat prodotta da ISPRA – Stralcio dell’elaborato cartografico PTTORRES-IAT03	45
Figura 13 – Inquadramento area di progetto su Carta della pericolosità idraulica per fenomeni di esondazione – Stralcio dell’elaborato cartografico PTTORRES-IAT04	57
Figura 14 – Inquadramento area di progetto su Carta della pericolosità da frana Stralcio dell’elaborato cartografico PTTORRES-IAT04	58
Figura 15 – inquadramento area di progetto (in rosa) su Carta del piano stralcio delle fasce fluviali	59
Figura 16 - Ecologie Elementari e complesse. Fonte http://old.provincia.sassari.it/it/pupptc.wp	68

Figura 17 - Stralcio PUC Porto Torres	71
Figura 18 - Rappresentazione sezione quota con dimensioni reali dell'impianto agrovoltaiico.	84
Figura 19 - Foto tipo tracker ad asse variabile	85
Figura 20 – sulla sinistra producibilità media mensile del sito, sulla destra irraggiamento al metro quadro – informazione estratta dalla relazione tecnica generale PTTORESS-PDR01	89
Figura 21 – Esempio recinzione metallica che delimita l'area di pertinenza dell'impianto	95
Figura 22 – Esempio impianto di illuminazione integrato con sistema di videosorveglianza – estratto dall'elaborato tecnico PTTORRES-PDR02	96
Figura 23 - Stralcio Tabella 1b – Valori climatologici mensili e annuali 1981-2010 delle precipitazioni. (fonte Arpas)	117
Figura 24 Stralcio Tabella 3b – Valori climatologici mensili e annuali 1981-2010 delle temperature massime.(Fonte ARPAS).....	118
Figura 25 Stralcio Tabella 2b – Valori climatologici mensili e annuali 1981-2010 delle temperature minime (fonte ARPAS)	118
Figura 26 - Dati riassuntivi della frequenza del vento (in per mille) per direzione di provenienza e per classi di velocità nella stazione di Porto Torres con dati di rilevamento dal 23/07/98 al 18/12/2010 per un totale di 100291 osservazioni considerate	120
Figura 27 –Rosa del regime dei venti nella stazione di Porto Torres con dati di rilevamento dal 23/07/98 al 18/12/2010.....	121
Figura 28 – Carta dell'uso del suolo con area di progetto in rosso – Elaborato cartografico PTTORRES-IAT04.....	127
Figura 29 – A SINISTRA: Stima del consumo di suolo annuale tra 2019 e 2020. A DESTRA: stima del suolo consumato (2020) (fonte: elaborazione ISPRA su cartografia SNPA).....	130
Figura 30 – Incremento del consumo di suolo giornaliero netto (fonte: elaborazione ISPRA su cartografia SNPA)	130
Figura 31 – Indicatori di consumo di suolo per la Regione Sardegna. (fonte: elaborazione ISPRA su cartografia SNPA)	130
Figura 32 – Indicatori di consumo di suolo per le province Sardegna(fonte: ISPRA/SNPA)	130

Figura 33 – SUOLO CONSUMATO NEL 2020: PERCENTUALE SULLA SUPERFICIE AMMINISTRATIVA (FONTE: ISPRA/SNPA).....	131
Figura 34 – Estensione area di progetto su cartografia IGM in scala 1:25.000. In Rosso i poligoni dell'Area di progetto e il caviodotto – estratto dall'elaborato cartografico PTTORRES-IAT01.....	132
Figura 35 – Particolare dell'area di progetto e della SE Terna su base IGM 1:25000 – estratto dall'elaborato cartografico PTTORRES-IAT01	133
Figura 36 – Stralcio della Carta Geologica (PTTORRES-IAT25).....	135
Figura 37 – Infografica del fattore di occupazione del suolo in relazione al progetto agro-voltaico denominato "PORTO TORRES"	141
Figura 38 – Planimetria generale sistemazione a verde opere di mitigazione (Estratto dall'elaborato grafico PTTORRES-PDT11)	143
Figura 39 – Particolare opere di Mitigazione e Compensazione area a N-O (Estratto dall'elaborato grafico PTTORRES-PDT11)	144
Figura 40 – Sezione N-S Area a N-O (Estratto dall'elaborato grafico PTTORRES-PDT11)	144
Figura 41 – Sezione E-O Area a S-E (Estratto dall'elaborato grafico PTTORRES-PDT11)	144
Figura 42 – Stralcio carta degli Habitat secondo il sistema CORINE Biotopes – Stralcio PTTORRES-IAT18.....	148
Figura 43 – Inquadramento area di progetto su Carta della Sensibilità Ecologica – stralcio elaborato cartografico PTTORRES-IAT21	150
Figura 44 – Inquadramento area di progetto su Carta della Pressione Antropica – stralcio elaborato cartografico PTTORRES-IAT22	151
Figura 45 – Inquadramento area di progetto su Carta della Fragilità Ambientale – stralcio elaborato cartografico PTTORRES-IAT23	153
Figura 46 – Inquadramento area di progetto su Carta del Valore Ecologico – stralcio elaborato cartografico PTTORRES-IAT24	155
Figura 47 – Valori degli impatti elementari su ogni singola componente - fase di costruzione.....	173
Figura 48 – Valori degli impatti globali su ogni singola componente - FASE DI ESERCIZIO	177

Figura 49 – Impianti FV (in ●) presenti nel raggio di 2 km (in bianco) dalle aree di progetto (in viola)	182
Figura 50 – Impianti FV (in ●) presenti nel raggio di 5 km (in arancio) dalle aree di progetto (in viola)	183
Figura 51 – Impianti FV (in ●) e Impianti Eolici (in ●) presenti nel raggio di 10 km (in rosso) dalle aree di progetto (in viola)	184
Figura 52 – Inserimento del progetto all'interno del contesto territoriale con relative misure di compensazione e mitigazione – FOTOSIMULAZIONE PLANIMETRICA – estratto dall'elaborato grafico PTTORRES-IAT17	193
Figura 53 – Inserimento del progetto all'interno del contesto territoriale – Dettaglio VISTA A – estratto dall'elaborato grafico PTTORRES-IAT17	194

9. INDICE DELLE TABELLE

Tabella 1 – Elenco obiettivi Agenda ONU 2030	14
Tabella 2 – Obiettivi e Traguardi dell'Agenda ONU 2030 condivisi dal progetto.....	15
Tabella 3 – Principali obiettivi su energia e clima dell'UE e dell'Italia al 2020 e al 2030. Fonte: PNIEC (gennaio 2020).....	21
Tabella 4 – Confronto pro e contro di diverse soluzioni impiantistiche.....	79
Tabella 5 – fattori di emissione in g/Kg di gasolio combusto	108
Tabella 6 – Consumo di suolo relativo al Comune di Porto Torres, interessato dall'intervento (fonte: ISPRA)	131
Tabella 7 – Fattore di occupazione % relativo all'area di progetto.....	140
Tabella 8 – Estensione dei limiti amministrativi della Provincia di Sassari e del Comune di PORTO TORRES.	140
Tabella 9 – Indice occupazione di suolo del progetto per la Provincia di Sassari	141
Tabella 10 – Indice occupazione di suolo del progetto per il Comune di Porto Torres.....	141
Tabella 11 – Rapporto di suolo consumato sul Comune di Porto Torres.....	142

Tabella 12 – Indice di consumo di suolo pro-capite sul Comune di PORTO TORRES ANTE e POST OPERAM.....	142
Tabella 13 – Classificazione del territorio comunale individuata dal D.P.C.M. 14.11.1997.....	159
Tabella 14 – FASE DI COSTRUZIONE: Valore degli indici di sensibilità caratteristici	170
Tabella 15 – Correlazione tra componenti e fattori ambientali in FASE DI COSTRUZIONE	171
Tabella 16 – Valore degli impatti elementari su ciascuna componente - Fase di costruzione.....	172
Tabella 17 – FASE DI ESERCIZIO: Valore degli indici di sensibilità caratteristici	174
Tabella 18 – Correlazione tra componenti e fattori ambientali in FASE DI ESERCIZIO	175
Tabella 19 – VALORE DEGLI IMPATTI ELEMENTARI SU CIASCUNA COMPONENTE - FASE DI ESERCIZIO	176