



**REGIONE PUGLIA**  
Provincia di Foggia  
COMUNE DI ASCOLI SATRIANO

OGGETTO

PROGETTO PER LA REALIZZAZIONE DI UN IMPIANTO FOTOVOLTAICO  
NEL COMUNE DI ASCOLI SATRIANO  
IN LOCALITA' MASSERIA SALATTI

COMMITTENTE



**SOLIS 1 S.r.l**

Via Giuseppe Ripamonti n. 44  
20141 Milano  
C.F. 11795300968  
Tel. 366 2551911

PROGETTAZIONE

**GRUPPO VISCONTI S.r.l**

Dott. Archeol. Francesco Rossi

P.IVA: 04217420712  
Via Kennedy, 5 - 71025 - Castelluccio dei Sauri (FG)  
Tel. 3662551911

1	Novembre 2021	PRIMA EMISSIONE	MS	AM	VS
REV.	DATA	ATTIVITA'	REDATTO	VERIFICATO	APPROVATO

OGGETTO DELL'ELABORATO

**STUDIO DEL RISCHIO ARCHEOLOGICO**

FORMATO	SCALA	CODICE DOCUMENTO					NOME FILE	FOGLI
		SOC.	DISC.	TIPO DOC.	PROG.	REV.		
A4	-	AS2	AMB	REL	044	01	AS2-AMB-REL-044_01	-

## Indice

Indice.....	p. 1
Introduzione.....	p. 2
I. Inquadramento geomorfologico.....	p. 3
II. Evoluzione storica del territorio	
II.1. Inquadramento archeologico.....	p. 4
II.2. Catalogo dei siti.....	p. 6
III. Analisi aerofotografica.	
Schede documentazione aerofotografica.....	p. 26
IV. Le prospezioni di superficie. Metodologia d'intervento e documentazione.....	p. 30
IV.1. Schede di unità geografica.....	p. 31
Conclusioni.....	p. 36
Bibliografia.....	p. 37
Tavole allegate (I-III)	

## Introduzione

Le indagini archeologiche sono state condotte in relazione al progetto di realizzazione di un impianto fotovoltaico nel comune di Ascoli S. (FG) proposto da Pheedra srl.

Lo studio ha visto, in una prima fase, l'analisi della documentazione archivistica e bibliografica; sono stati consultati l'Archivio di Stato di Foggia, l'Archivio della Soprintendenza per le province di Foggia e BAT e i fondi locali della Biblioteca Provinciale di Foggia; successivamente sono state eseguite ricognizioni topografiche nelle aree interessate dal cavidotto. Queste, tuttavia, possono di volta in volta essere influenzate e limitate dalle differenti condizioni di visibilità riscontrabili nell'ambito di una ricognizione di superficie (*survey*): per questo motivo, quindi, i risultati delle indagini rimangono sempre soggetti ad eventuali aggiornamenti o precisazioni.

Nella prima parte si è illustrato lo sviluppo storico del territorio attraverso un inquadramento archeologico avente un buffer di 1 Km dall'opera in progetto seguito dalle schede dei siti; in seguito, dopo una premessa metodologica, sono esposti i dati raccolti nel corso delle prospezioni di superficie per le unità geografiche indagate.

Nelle conclusioni si è cercato di interpretare quanto emerso dalle diverse fasi dell'indagine. Si allegano tavole fotografiche e cartografiche.

## I. Inquadramento geomorfologico

L'area delle opere in progetto è situata verso il margine orientale di un esteso pianoro che si sviluppa sulla sinistra idrografica del F. Ofanto nel territorio di Ascoli Satriano tra le località S. Carlo e Salvetera con quote comprese tra 280 e 430 m s.l.m. e delimitato verso sud dai versanti di Serra la Croce e Serra Spavento.

Da un punto di vista geologico il territorio è situato all'interno del subsistema delle Marane la Pidocchiosa-Castello ed i depositi distinti appartengono a due modesti corsi d'acqua, attualmente fossili; si tratta di depositi alluvionali datati al Pleistocene superiore-Olocene incassati in alvei incisi nei Conglomerati di Ortona. Questi hanno favorito la formazione di terrazzi alluvionali che si affacciano su una serie di marane, molte delle quali prosciugate. Il suolo è quasi totalmente interessato da una coltivazione intensiva a seminativo<sup>1</sup>.

---

<sup>1</sup> MUNTONI *et alii* 2021



## II. Evoluzione storica del territorio.

### II.1. Inquadramento archeologico.

Le testimonianze relative al popolamento in età Neolitica nel comprensorio in esame sono numerose anche se note in gran parte soltanto attraverso l'esame delle fotografie aeree o in alcuni casi a seguito di ricognizioni topografiche condotte preliminarmente alla realizzazione di varie infrastrutture. Si ricordano i siti nelle località Masseria Flamia 5 (villaggio di medie dimensioni delimitato da un singolo fossato perimetrale), Masseria Belmonte 3, Salvetere 5, Salvetere 11, Salvetere 14 (villaggio di grandi dimensioni con diversi fossati concentrici ed alcuni *compounds*), Salvetere 16, Sabato di Dietro (villaggio di medie dimensioni delimitato da un doppio fossato perimetrale di forma leggermente irregolare), Posta di Vassallo 1, La Fica 3.

Un solo sito, in località La Fica 2, è databile ad età Eneolitica mentre un insediamento dell'età del Bronzo è stato individuato in località Salvetere.

Nel corso dell'VIII sec. a. C. su alcune alture a controllo del corso del Carapelle sorge l'insediamento daunio di *Ausculum*, risultato dell'aggregazione di nuclei abitativi e sepolcrali organizzati intorno alla collina del Serpente. Tra il VII e il VI sec. a. C. questo abitato si sviluppa fino a coprire una superficie stimata di circa 80 ettari. Altri agglomerati, di minori dimensioni (10-15 ettari), sono inoltre presenti nella fascia pedecollinare nelle località Valle Castagno, Faragola e Concinti e, presso il Fosso Parrozzo, in quelle di Pozzo Locatto e Giarnera Piccola. Un altro insediamento era situato in località San Potito nei pressi del Piano d'Amendola. Nel comprensorio in esame sono note tre aree di frammenti con materiali di età arcaica in località Salvetere.

La fase della romanizzazione comporta nuovi assetti territoriali come prova l'esistenza in località Piano d'Amendola, su un pianoro a W-NW di Ascoli Satriano, di due centuriazioni sovrapposte. Nell'interpretazione di G. D. B. Jones entrambi i sistemi sarebbero stati caratterizzati da un reticolo di 20 *actus*, mentre la lettura delle fotografie aeree condotta da G. Schmiedt ha consentito di riconoscere come una, forse quella più antica, sia formata da centurie di 20 *actus*, mentre l'altra, avrebbe un intervallo di 25 *actus*. Varie sono anche le ricostruzioni proposte. G. D. B. Jones individua a SW di Palazzo d'Ascoli un reticolo con assi N-S/E-W ed uno con assi SW-NE/SE-NW aventi una lunghezza massima di circa 5 km; G. Schmiedt propone assi leggermente divergenti orientati SSW-NNE/SSE-NNW e SW-NE/SE-NW che coprono un'estensione pari a quella delineata da Jones. Discusse

sono sia la cronologia che l'attribuzione, essendosi proposti i centri di *Ausculum*, *Vibinum* e la colonia di "*Firmum Apulum*"<sup>2</sup>.

Numerosi sono gli insediamenti individuati riferibili alla fase della romanizzazione e all'età imperiale e tardoantica. Sono presenti fattorie nelle località Masseria Salvetera 7, inquadrabile nella media età repubblicana, Masseria Flamia 2, con materiali riferibili all'età repubblicana e alla prima età imperiale, Masseria Flamia 6 con una frequentazione in età repubblicana e successivamente in età tardoantica; una "villa" di età imperiale e tardoantica è stata individuata presso Masseria Flamia nell'area della preesistente fattoria di età repubblicana e della prima età imperiale.

La viabilità in età romana è costituita dalla via Herdonitana che consentiva il collegamento tra *Aeclanum* ed *Herdonia* e dalla via Venusia-Herdonias. Secondo G. Alvisi la prima avrebbe seguito le valli dell'Ufita, del Calaggio e del Carapelle e dopo aver superato *Ausculum* avrebbe raggiunto *Herdonia*. Il tracciato risulterebbe documentato da varie epigrafi che ne tramandano anche il nome<sup>3</sup>.

Non vi sono siti assegnabili ad età medioevale. Questa lacuna è in parte colmata da alcuni documenti come il *Chronicon Sanctae Sophiae* che registrando le donazioni fatte nel 774 dal principe Arechi II al monastero di Santa Sofia, indica una serie di *gai*, cioè grandi proprietà fondiarie fiscali, tra Puglia e Molise. Tra questi tredici *gai*, forse tre erano dislocati nella porzione di territorio pugliese tra Ascoli Satriano, Candela e Sant'Agata di Puglia: si tratta del *gaio Fecline*, del *gaio Paline* e forse del *gaio Scla*.

---

<sup>2</sup> Cfr. Volpe 1994, pp. 113-134.

<sup>3</sup> Cfr. Volpe 1994, p. 114.

## II.2. Catalogo dei siti (Tav. I)

**SITO: 1**

**Localizzazione**

**Regione:** Puglia

**Provincia:** FG

**Comune:** Ascoli S.

**Località:** Masseria Flamia 5

**Riferimenti bibliografici:** CBC Regione Puglia

**Riferimenti archivistici**

**Caratteristiche dei resti archeologici:**

**Definizione:** traccia da fotografia aerea

**Tipologia:** villaggio

**Funzione:** abitativa

**Cronologia**

**Periodo:** Neolitico

**Datazione:** /

**Riferimenti cartografici:** IGM 1:25.000 F. 175 II-NO (San Carlo)

**Descrizione:** Villaggio neolitico di medie dimensioni delimitato da un singolo fossato perimetrale. Si distinguono anche alcuni *compounds* interni.

**SITO: 2**

**Localizzazione**

**Regione:** Puglia

**Provincia:** FG

**Comune:** Ascoli S.

**Località:** Salvetero 14

**Riferimenti bibliografici:** CBC Regione Puglia

**Riferimenti archivistici**

**Caratteristiche dei resti archeologici:**

**Definizione:** area di frammenti fittili

**Tipologia:** villaggio

**Funzione:** abitativa

## **Cronologia**

**Periodo:** Neolitico antico

**Datazione:** /

**Riferimenti cartografici:** IGM 1:25.000 F. 175 II-NO (San Carlo)

**Descrizione:** Villaggio neolitico di grandi dimensioni visibile in fotografia aerea. Si distinguono diversi fossati concentrici ed alcuni *compounds*.

**SITO:** 3

## **Localizzazione**

**Regione:** Puglia

**Provincia:** FG

**Comune:** Ascoli S.

**Località:** Masseria Belmonte 3

**Riferimenti bibliografici:** CBC Regione Puglia

## **Riferimenti archivistici**

## **Caratteristiche dei resti archeologici:**

**Definizione:** area di frammenti fittili

**Tipologia:** villaggio

**Funzione:** abitativa

## **Cronologia**

**Periodo:** Neolitico

**Datazione:** /

**Riferimenti cartografici:** IGM 1:25.000 F. 175 II-NO (San Carlo)

**Descrizione:** Piccola area di concentrazione di frammenti di ceramica di impasto sulla superficie del terreno agricolo.

**SITO:** 4

## **Localizzazione**

**Regione:** Puglia

**Provincia:** FG

**Comune:** Ascoli S.

**Località:** Sabato di Dietro

## **Riferimenti bibliografici:**

Dott. Francesco Rossi  
Via Martiri di Via Fani,19  
71122-FOGGIA  
C. F. RSSFNC69A17D643H  
P.IVA 04189410717

**Riferimenti archivistici****Caratteristiche dei resti archeologici:**

**Definizione:** traccia da fotografia aerea

**Tipologia:** villaggio

**Funzione:** abitativa

**Cronologia**

**Periodo:** Neolitico

**Datazione:** /

**Riferimenti cartografici:** IGM 1:25.000 F. 175 II-NO (San Carlo)

**Descrizione:** Villaggio neolitico di medie dimensioni delimitato da un doppio fossato perimetrale di forma leggermente irregolare. Si distinguono anche alcuni *compounds* interni.

**SITO:** 5

**Localizzazione**

**Regione:** Puglia

**Provincia:** FG

**Comune:** Ascoli S.

**Località:** Posta di Vassallo 1

**Riferimenti bibliografici:** CBC Regione Puglia

**Riferimenti archivistici****Caratteristiche dei resti archeologici:**

**Definizione:** area di frammenti fittili

**Tipologia:** villaggio

**Funzione:** abitativa

**Cronologia**

**Periodo:** Neolitico antico

**Datazione:** /

**Riferimenti cartografici:** IGM 1:25.000 F. 175 II-NO (San Carlo)

**Descrizione:** Vasta area caratterizzata dalla presenza di una forte densità di reperti sulla superficie del terreno agricolo riconducibile alla presenza di un villaggio di età neolitica.

**SITO: 6**

**Localizzazione**

**Regione:** Puglia

**Provincia:** FG

**Comune:** Ascoli S.

**Località:** Salvetero

**Riferimenti bibliografici:** CBC Regione Puglia

**Riferimenti archivistici**

**Caratteristiche dei resti archeologici:**

**Definizione:** area di frammenti fittili

**Tipologia:** fattoria

**Funzione:** abitativa

**Cronologia**

**Periodo:** età repubblicana;

**Datazione:** /

**Riferimenti cartografici:** IGM 1:25.000 F. 175 III-NE (Canestrello)

**Descrizione:** Area di concentrazione di reperti ceramici e laterizi sulla superficie del terreno agricolo.

**SITO: 7**

**Localizzazione**

**Regione:** Puglia

**Provincia:** FG

**Comune:** Ascoli S.

**Località:** Piano di Sepa 1

**Riferimenti bibliografici:** CBC Regione Puglia

**Riferimenti archivistici**

**Caratteristiche dei resti archeologici:**

**Definizione:** area di frammenti

**Tipologia:** casa rurale

**Funzione:** abitativa

**Cronologia**

**Periodo:** Età tardoantica

Dott. Francesco Rossi  
Via Martiri di Via Fani,19  
71122-FOGGIA  
C. F. RSSFNC69A17D643H  
P.IVA 04189410717

**Datazione:** /

**Riferimenti cartografici:** IGM 1:25.000 F. 175 II-NO (San Carlo)

**Descrizione:** Piccola area di concentrazione di reperti ceramici e laterizi sulla superficie del terreno agricolo.

**SITO:** 8

**Localizzazione**

**Regione:** Puglia

**Provincia:** FG

**Comune:** Ascoli S.

**Località:** Salvetera 8

**Riferimenti bibliografici:** CBC Regione Puglia

**Riferimenti archivistici**

**Caratteristiche dei resti archeologici:**

**Definizione:** area di frammenti

**Tipologia:** villaggio

**Funzione:** abitativa

**Cronologia**

**Periodo:** Età arcaica

**Datazione:** VII-VI sec. a. C.

**Riferimenti cartografici:** IGM 1:25.000 F. 175 II-NO (San Carlo)

**Descrizione:** Vasta area caratterizzata dalla presenza di una forte densità di reperti sulla superficie del terreno agricolo.

**SITO:** 9

**Localizzazione**

**Regione:** Puglia

**Provincia:** FG

**Comune:** Ascoli S.

**Località:** Salvetera 16

**Riferimenti bibliografici:** CBC Regione Puglia

**Riferimenti archivistici**

**Caratteristiche dei resti archeologici:**

Dott. Francesco Rossi  
Via Martiri di Via Fani, 19  
71122-FOGGIA  
C. F. RSSFNC69A17D643H  
P.IVA 04189410717

**Definizione:** area di frammenti

**Tipologia:** villaggio

**Funzione:** abitativa

**Cronologia**

**Periodo:** Neolitico antico; neolitico medio

**Datazione:**

**Riferimenti cartografici:** IGM 1:25.000 F. 175 II-NO (San Carlo)

**Descrizione:** Piccola area di concentrazione di frammenti ceramici di impasto sulla superficie del terreno agricolo. Si segnala la presenza in superficie di frammenti di incannucciato.

**SITO:** 10

**Localizzazione**

**Regione:** Puglia

**Provincia:** FG

**Comune:** Ascoli S.

**Località:** Salvetero 3

**Riferimenti bibliografici:** CBC Regione Puglia

**Riferimenti archivistici**

**Caratteristiche dei resti archeologici:**

**Definizione:** area di frammenti

**Tipologia:** insediamento

**Funzione:** abitativa

**Cronologia**

**Periodo:** Età del Bronzo

**Datazione:**

**Riferimenti cartografici:** IGM 1:25.000 F. 175 II-NO (San Carlo)

**Descrizione:** Vasta area caratterizzata dalla presenza di una forte densità di reperti sulla superficie del terreno agricolo riferibili ad un insediamento dell'età del Bronzo. L'evidenza di superficie non consente di procedere alla definizione del numero e articolazione delle componenti interne.

**SITO:** 11



**Localizzazione****Regione:** Puglia**Provincia:** FG**Comune:** Ascoli S.**Località:** Salvetero 13**Riferimenti bibliografici:** CBC Regione Puglia**Riferimenti archivistici****Caratteristiche dei resti archeologici:****Definizione:** area di frammenti**Tipologia:** fattoria**Funzione:** abitativa**Cronologia****Periodo:** età repubblicana; età imperiale**Datazione:****Riferimenti cartografici:** IGM 1:25.000 F. 175 II-NO (San Carlo)**Descrizione:** Vasta area caratterizzata dalla presenza di una forte densità di reperti sulla superficie del terreno agricolo riferibili ad una fattoria di età repubblicana e imperiale.**SITO:** 12**Localizzazione****Regione:** Puglia**Provincia:** FG**Comune:** Ascoli S.**Località:** Salvetero 9**Riferimenti bibliografici:** CBC Regione Puglia**Riferimenti archivistici****Caratteristiche dei resti archeologici:****Definizione:** area di frammenti**Tipologia:** villa**Funzione:** abitativa**Cronologia****Periodo:** età imperiale; età tardoantica**Datazione:**

Dott. Francesco Rossi  
Via Martiri di Via Fani,19  
71122-FOGGIA  
C. F. RSSFNC69A17D643H  
P.IVA 04189410717

**Riferimenti cartografici:** IGM 1:25.000 F. 175 II-NO (San Carlo)

**Descrizione:** Vasta area caratterizzata dalla presenza di una forte densità di reperti sulla superficie del terreno agricolo, riferibili ad una "villa" vissuta tra l'età imperiale e quella tardoantica.

**SITO:** 13

**Localizzazione**

**Regione:** Puglia

**Provincia:** FG

**Comune:** Ascoli S.

**Località:** Salvetera 1

**Riferimenti bibliografici:** CBC Regione Puglia

**Riferimenti archivistici**

**Caratteristiche dei resti archeologici:**

**Definizione:** area di frammenti

**Tipologia:** insediamento

**Funzione:** abitativa

**Cronologia**

**Periodo:** età del Bronzo

**Datazione:**

**Riferimenti cartografici:** IGM 1:25.000 F. 175 II-NO (San Carlo)

**Descrizione:** Vasta area caratterizzata dalla presenza di una forte densità di reperti sulla superficie del terreno agricolo, riferibili ad una un villaggio età del Bronzo.

**SITO:** 14

**Localizzazione**

**Regione:** Puglia

**Provincia:** FG

**Comune:** Ascoli S.

**Località:** Salvetera 12

**Riferimenti bibliografici:** CBC Regione Puglia

**Riferimenti archivistici**

**Caratteristiche dei resti archeologici:**

Dott. Francesco Rossi  
Via Martiri di Via Fani,19  
71122-FOGGIA  
C. F. RSSFNC69A17D643H  
P.IVA 04189410717

**Definizione:** area di frammenti

**Tipologia:** villaggio

**Funzione:** abitativa

**Cronologia**

**Periodo:** Età arcaica

**Datazione:** VII-VI sec. a. C.

**Riferimenti cartografici:** IGM 1:25.000 F. 175 II-NO (San Carlo)

**Descrizione:** Vasta area caratterizzata dalla presenza di una forte densità di reperti sulla superficie del terreno agricolo.

**SITO:** 15

**Localizzazione**

**Regione:** Puglia

**Provincia:** FG

**Comune:** Ascoli S.

**Località:** Salvetera 4

**Riferimenti bibliografici:** CBC Regione Puglia

**Riferimenti archivistici**

**Caratteristiche dei resti archeologici:**

**Definizione:** area di frammenti

**Tipologia:** fattoria

**Funzione:** abitativa

**Cronologia**

**Periodo:** età imperiale; età tardoantica

**Datazione:**

**Riferimenti cartografici:** IGM 1:25.000 F. 175 II-NO (San Carlo)

**Descrizione:** Piccola area di concentrazione di reperti ceramici e laterizi sulla superficie del terreno agricolo, riferibile alla presenza di una fattoria di età romano-imperiale e tardoantica.

**SITO:** 16

**Localizzazione**

**Regione:** Puglia

**Provincia:** FG

**Comune:** Ascoli S.

**Località:** Salvetero 2

**Riferimenti bibliografici:** CBC Regione Puglia

**Riferimenti archivistici**

**Caratteristiche dei resti archeologici:**

**Definizione:** area di frammenti

**Tipologia:** villaggio

**Funzione:** abitativa

**Cronologia**

**Periodo:** Età arcaica

**Datazione:** VII-VI sec. a. C.

**Riferimenti cartografici:** IGM 1:25.000 F. 175 II-NO (San Carlo)

**Descrizione:** Vasta area caratterizzata dalla presenza di una forte densità di reperti sulla superficie del terreno agricolo.

**SITO:** 17

**Localizzazione**

**Regione:** Puglia

**Provincia:** FG

**Comune:** Ascoli S.

**Località:** Salvetero 5

**Riferimenti bibliografici:** CBC Regione Puglia

**Riferimenti archivistici**

**Caratteristiche dei resti archeologici:**

**Definizione:** traccia aerofotografica; area di frammenti

**Tipologia:** villaggio

**Funzione:** abitativa

**Cronologia**

**Periodo:** età Neolitica

**Datazione:**

**Riferimenti cartografici:** IGM 1:25.000 F. 175 II-NO (San Carlo)

**Descrizione:** Vasta area caratterizzata dalla presenza di una forte densità di reperti sulla superficie del terreno agricolo, riferibili ad un villaggio neolitico.

**SITO:** 18

**Localizzazione**

**Regione:** Puglia

**Provincia:** FG

**Comune:** Ascoli S.

**Località:** Salveterre 6

**Riferimenti bibliografici:** CBC Regione Puglia

**Riferimenti archivistici**

**Caratteristiche dei resti archeologici:**

**Definizione:** area di frammenti

**Tipologia:** fattoria

**Funzione:** abitativa

**Cronologia**

**Periodo:** età repubblicana

**Datazione:**

**Riferimenti cartografici:** IGM 1:25.000 F. 175 II-NO (San Carlo)

**Descrizione:** Piccola area di concentrazione di reperti ceramici e laterizi sulla superficie del terreno agricolo

**SITO:** 19

**Localizzazione**

**Regione:** Puglia

**Provincia:** FG

**Comune:** Ascoli S.

**Località:** Salveterre 11

**Riferimenti bibliografici:** CBC Regione Puglia

**Riferimenti archivistici**

**Caratteristiche dei resti archeologici:**

**Definizione:** traccia aerofotografica

**Tipologia:** villaggio

**Funzione:** abitativa

**Cronologia**

**Periodo:** età Neolitica

**Datazione:**

**Riferimenti cartografici:** IGM 1:25.000 F. 175 II-NO (San Carlo)

**Descrizione:** Villaggio neolitico di medie dimensioni caratterizzato da un doppio fossato perimetrale principale e da uno singolo secondario ad esso adiacente.

**SITO:** 20

**Localizzazione**

**Regione:** Puglia

**Provincia:** FG

**Comune:** Ascoli S.

**Località:** Salvetero 10

**Riferimenti bibliografici:** CBC Regione Puglia

**Riferimenti archivistici**

**Caratteristiche dei resti archeologici:**

**Definizione:** area di frammenti

**Tipologia:** fattoria

**Funzione:** abitativa

**Cronologia**

**Periodo:** età tardoantica

**Datazione:**

**Riferimenti cartografici:** IGM 1:25.000 F. 175 II-NO (San Carlo)

**Descrizione:** Piccola area di concentrazione di reperti ceramici e laterizi sulla superficie del terreno agricolo.

**SITO:** 21

**Localizzazione**

**Regione:** Puglia

**Provincia:** FG

**Comune:** Ascoli S.

**Località:** Pozzo della Strada 1

**Riferimenti bibliografici:** CBC Regione Puglia

**Riferimenti archivistici**

**Caratteristiche dei resti archeologici:**

**Definizione:** area di frammenti

**Tipologia:** fattoria

**Funzione:** abitativa

**Cronologia**

**Periodo:** età repubblicana; età tardoantica

**Datazione:**

**Riferimenti cartografici:** IGM 1:25.000 F. 175 II-NO (San Carlo)

**Descrizione:** Piccola area di concentrazione di reperti ceramici e laterizi sulla superficie del terreno agricolo.

**SITO:** 22

**Localizzazione**

**Regione:** Puglia

**Provincia:** FG

**Comune:** Ascoli S.

**Località:** Pozzo della Strada 2

**Riferimenti bibliografici:** CBC Regione Puglia

**Riferimenti archivistici**

**Caratteristiche dei resti archeologici:**

**Definizione:** area di frammenti

**Tipologia:** fattoria

**Funzione:** abitativa

**Cronologia**

**Periodo:** età repubblicana; età tardoantica

**Datazione:**

**Riferimenti cartografici:** IGM 1:25.000 F. 175 II-NO (San Carlo)

**Descrizione:** Piccola area di concentrazione di reperti ceramici e laterizi sulla superficie del terreno agricolo.

**SITO:** 23

**Localizzazione****Regione:** Puglia**Provincia:** FG**Comune:** Ascoli S.**Località:** Pozzo della Strada 3**Riferimenti bibliografici:** CBC Regione Puglia**Riferimenti archivistici****Caratteristiche dei resti archeologici:****Definizione:** area di frammenti**Tipologia:** fattoria**Funzione:** abitativa**Cronologia****Periodo:** età repubblicana; età tardoantica**Datazione:****Riferimenti cartografici:** IGM 1:25.000 F. 175 II-NO (San Carlo)**Descrizione:** Area di concentrazione di reperti ceramici e laterizi sulla superficie del terreno agricolo.**SITO:** 24**Localizzazione****Regione:** Puglia**Provincia:** FG**Comune:** Ascoli S.**Località:** Pozzo della Strada 4**Riferimenti bibliografici:** CBC Regione Puglia**Riferimenti archivistici****Caratteristiche dei resti archeologici:****Definizione:** area di frammenti**Tipologia:** fattoria**Funzione:** abitativa**Cronologia****Periodo:** età repubblicana; età tardoantica**Datazione:**

Dott. Francesco Rossi  
Via Martiri di Via Fani,19  
71122-FOGGIA  
C. F. RSSFNC69A17D643H  
P.IVA 04189410717



**Riferimenti cartografici:** IGM 1:25.000 F. 175 II-NO (San Carlo)

**Descrizione:** Area di concentrazione di reperti ceramici e laterizi sulla superficie del terreno agricolo.

**SITO:** 25

**Localizzazione**

**Regione:** Puglia

**Provincia:** FG

**Comune:** Ascoli S.

**Località:** San Donato 2

**Riferimenti bibliografici:** CBC Regione Puglia

**Riferimenti archivistici**

**Caratteristiche dei resti archeologici:**

**Definizione:** area di frammenti

**Tipologia:** fattoria

**Funzione:** abitativa

**Cronologia**

**Periodo:** età repubblicana; età tardoantica

**Datazione:**

**Riferimenti cartografici:** IGM 1:25.000 F. 175 II-NO (San Carlo)

**Descrizione:** Area di concentrazione di reperti ceramici e laterizi sulla superficie del terreno agricolo.

**SITO:** 26

**Localizzazione**

**Regione:** Puglia

**Provincia:** FG

**Comune:** Ascoli S.

**Località:** Pidocchio

**Riferimenti bibliografici:** CBC Regione Puglia

**Riferimenti archivistici**

**Caratteristiche dei resti archeologici:**

**Definizione:** area di frammenti

Dott. Francesco Rossi  
Via Martiri di Via Fani,19  
71122-FOGGIA  
C. F. RSSFNC69A17D643H  
P.IVA 04189410717

**Tipologia:** fattoria

**Funzione:** abitativa

**Cronologia**

**Periodo:** età repubblicana; età tardoantica

**Datazione:**

**Riferimenti cartografici:** IGM 1:25.000 F. 175 II-NO (San Carlo)

**Descrizione:** Area di concentrazione di reperti ceramici e laterizi sulla superficie del terreno agricolo.

**SITO:** 27

**Localizzazione**

**Regione:** Puglia

**Provincia:** FG

**Comune:** Ascoli S.

**Località:** Posta del Duca 1

**Riferimenti bibliografici:** CBC Regione Puglia

**Riferimenti archivistici**

**Caratteristiche dei resti archeologici:**

**Definizione:** area di frammenti

**Tipologia:** fattoria; villa

**Funzione:** abitativa

**Cronologia**

**Periodo:** età repubblicana; età imperiale; età tardoantica

**Datazione:**

**Riferimenti cartografici:** IGM 1:25.000 F. 175 II-NO (San Carlo)

**Descrizione:** Ampia area caratterizzata dalla presenza di una forte densità di materiali in superficie riconducibile alla presenza di una fattoria di età repubblicana e della prima età imperiale, alla quale si sovrappose una "villa" di età imperiale e tardoantica.

**SITO:** 28

**Localizzazione**

**Regione:** Puglia

**Provincia:** FG

**Comune:** Ascoli S.

**Località:** La Fica 3

**Riferimenti bibliografici:** CBC Regione Puglia

**Riferimenti archivistici**

**Caratteristiche dei resti archeologici:**

**Definizione:** area di frammenti

**Tipologia:** villaggio

**Funzione:** abitativa

**Cronologia**

**Periodo:** età Neolitica

**Datazione:**

**Riferimenti cartografici:** IGM 1:25.000 F. 175 II-NO (San Carlo)

**Descrizione:** Area di concentrazione di frammenti fittili

**SITO:** 29

**Localizzazione**

**Regione:** Puglia

**Provincia:** FG

**Comune:** Ascoli S.

**Località:** La Fica 2

**Riferimenti bibliografici:** CBC Regione Puglia

**Riferimenti archivistici**

**Caratteristiche dei resti archeologici:**

**Definizione:** area di frammenti

**Tipologia:** villaggio

**Funzione:** abitativa

**Cronologia**

**Periodo:** età Eneolitica

**Datazione:**

**Riferimenti cartografici:** IGM 1:25.000 F. 175 II-NO (San Carlo)

**Descrizione:** Piccola area caratterizzata dalla presenza di una discreta quantità di ceramica di impasto. Si segnala la presenza di una punta di freccia in selce.

**SITO:** 30

**Localizzazione**

**Regione:** Puglia

**Provincia:** FG

**Comune:** Ascoli S.

**Località:** Masseria Belmonte 4

**Riferimenti bibliografici:** CBC Regione Puglia

**Riferimenti archivistici**

**Caratteristiche dei resti archeologici:**

**Definizione:** area di frammenti

**Tipologia:** fattoria

**Funzione:** abitativa

**Cronologia**

**Periodo:** Età tardoantica

**Datazione:** /

**Riferimenti cartografici:** IGM 1:25.000 F. 175 III-NE (Canestrello)

**Descrizione:** Piccola area di concentrazione di reperti ceramici e laterizi.

**SITO:** 31

**Localizzazione**

**Regione:** Puglia

**Provincia:** FG

**Comune:** Ascoli S.

**Località:** Masseria Belmonte

**Riferimenti bibliografici:** CBC Regione Puglia

**Riferimenti archivistici**

**Caratteristiche dei resti archeologici:**

**Definizione:** foto interpretazione

**Tipologia:** villaggio

**Funzione:** abitativa

**Cronologia**

**Periodo:** Neolitico

**Datazione:**

Dott. Francesco Rossi  
Via Martiri di Via Fani,19  
71122-FOGGIA  
C. F. RSSFNC69A17D643H  
P.IVA 04189410717

**Riferimenti cartografici:** IGM 1:25.000 F. 175 III-NE (Canestrello)

**Descrizione:** Area insediativa identificata sulla base di aero-fotointerpretazione e ascrivibile al periodo neolitico generico.

**SITO:** 32

**Localizzazione**

**Regione:** Puglia

**Provincia:** FG

**Comune:** Ascoli S.

**Località:** Masseria Belmonte

**Riferimenti bibliografici:** CBC Regione Puglia

**Riferimenti archivistici**

**Caratteristiche dei resti archeologici:**

**Definizione:** foto aeree

**Tipologia:** villaggio

**Funzione:** abitativa

**Cronologia**

**Periodo:** Neolitico

**Datazione:**

**Riferimenti cartografici:** IGM 1:25.000 F. 175 III-NE (Canestrello)

**Descrizione:** Area insediativa identificata sulla base di aero-fotointerpretazione e ascrivibile al periodo neolitico generico.

**SITO:** 33

**Localizzazione**

**Regione:** Puglia

**Provincia:** FG

**Comune:** Ascoli S.

**Località:** Masseria Pandisci

**Riferimenti bibliografici:** CBC Regione Puglia

**Riferimenti archivistici**

**Caratteristiche dei resti archeologici:**

**Definizione:** foto interpretazione

Dott. Francesco Rossi  
Via Martiri di Via Fani,19  
71122-FOGGIA  
C. F. RSSFNC69A17D643H  
P.IVA 04189410717

**Tipologia:** villaggio

**Funzione:** abitativa

**Cronologia**

**Periodo:** Neolitico

**Datazione:**

**Riferimenti cartografici:** IGM 1:25.000 F. 175 III-NE (Canestrello)

**Descrizione:** Area insediativa identificata sulla base di aero-fotointerpretazione e ascrivibile al periodo neolitico generico.

### III. Analisi aerofotografica.

#### Schede documentazione aerofotografica

##### Scheda n. 1

**Tipo immagine:** fotografia aerea

**Riferimento documentazione:** Ortofoto Google Earth 2015

**Motivo:** archeologia preventiva

**Comune:** Ascoli Satriano (FG)

**Località:** Masseria Pandisci

**IGM:** 1:25.000 F. 175 II-NO (San Carlo)

**Origine anomalia:** antropica

**Tipo anomalia:** areale

**Classificazione anomalia:** tracce da vegetazione

**Descrizione:** si riconosce una traccia di forma sub-ovoidale da interpretarsi probabilmente come il fossato esterno di un insediamento neolitico.

**Affidabilità dell'interpretazione:** discreta.



## Scheda n. 2

**Tipo immagine:** fotografia aerea

**Riferimento documentazione:** Ortofoto Google Earth 2015

**Motivo:** archeologia preventiva

**Comune:** Ascoli Satriano (FG)

**Località:** Masseria Flamia

**IGM:** 1:25.000 F. 175 II-NO (San Carlo)

**Origine anomalia:** antropica

**Tipo anomalia:** areale

**Classificazione anomalia:** tracce da vegetazione

**Descrizione:** si riconosce una traccia di forma ovoidale da interpretarsi come il fossato esterno di un insediamento neolitico. Al suo interno si individuano alcuni probabili *compounds*.

**Affidabilità dell'interpretazione:** buona.





### Scheda n. 3

**Tipo immagine:** fotografia aerea

**Riferimento documentazione:** Ortofoto Google Earth 2015

**Motivo:** archeologia preventiva

**Comune:** Ascoli Satriano (FG)

**Località:** Masseria Flamia

**IGM:** 1:25.000 F. 175 II-NO (San Carlo)

**Origine anomalia:** antropica

**Tipo anomalia:** areale

**Classificazione anomalia:** tracce da vegetazione

**Descrizione:** traccia di forma sub-circolare (diametro in senso E-W 85 m circa) da ricondurre alla presenza di un fossato esterno di un probabile villaggio neolitico.

**Affidabilità dell'interpretazione:** buona.



#### Scheda n. 4

**Tipo immagine:** fotografia aerea

**Riferimento documentazione:** Ortofoto Google Earth 2015

**Motivo:** archeologia preventiva

**Comune:** Ascoli Satriano (FG)

**Località:** Mass. Belmonte

**IGM:** 1:25.000 F. 175 II-NO (San Carlo)

**Origine anomalia:** antropica

**Tipo anomalia:** areale

**Classificazione anomalia:** tracce da vegetazione

**Descrizione:** si nota la presenza di tracce riferibili a due fossati concentrici di dimensioni 80 x 90 m circa, delimitati al loro esterno da tre ulteriori fossati concentrici che coprono un'area di 9 ha (290 x 300 m circa)<sup>4</sup>.

**Affidabilità dell'interpretazione:** buona.



<sup>4</sup> Cfr. MUNTONI *et alii* 2021, p. 28

#### **IV. Le prospezioni di superficie. Metodologia d'intervento e documentazione<sup>5</sup>.**

L'indagine sul campo si è svolta attraverso ricognizioni sistematiche, a copertura totale ed uniforme, attraversando l'area per linee parallele e adottando, come unità d'indagine, una distanza di 10 metri, al fine di rilevare eventuali presenze archeologiche. La documentazione prodotta nel corso dell'indagine è stata raccolta in una scheda di Sito, inteso come campione di territorio individuabile geograficamente, contrassegnato da una sigla, corrispondente alle iniziali del nome della tavoletta IGM 1: 25.000 ove è localizzato e da un numero arabo non gerarchico. Per questo studio è stata presa come riferimento la tavoletta IGM 1:25.000 F.175 III-NE Canestrello. I dati, esposti schematicamente, hanno carattere descrittivo ed interpretativo del sito indagato.

I materiali, rinvenuti nel corso delle ricognizioni, sono stati campionati e/o quantificati sul campo. Data la natura autoptica delle ispezioni si è inoltre tenuto conto della visibilità delle aree indagate, in quanto determinanti sono lo stato di crescita delle colture e della vegetazione, per il riconoscimento e l'interpretazione di eventuali presenze archeologiche. Pertanto nella scheda di Sito, dopo l'analisi empirica del suolo, sono state inserite indicazioni sulla visibilità riscontrata, tenendo conto anche delle condizioni di luce.

---

<sup>5</sup> RICCI 1983, pp. 495-506; CAMBI–TERRENATO 1998; CAMBI 2003.

## IV. 1. Schede di unità geografica

Dott. Francesco Rossi  
Via Martiri di Via Fani,19  
71122-FOGGIA  
C. F. RSSFNC69A17D643H  
P.IVA 04189410717

<b>PROVINCIA</b> Foggia		<b>COMUNE</b> Ascoli Satriano		<b>LOCALITA'</b> Salvetere		<b>SITO</b> S 1		
<b>UNITA' TOPOGRAFICHE</b>	<b>N°</b>	<b>DEFINIZIONE</b>	<b>TIPO</b>	<b>FUNZIONE</b>	<b>PERIODO</b>	<b>FASE</b>		
	<b>STRADE DI ACCESSO</b> SP97, SP89, SP95.				<b>PROPRIETARI/AFFITTUARI</b>			
	<b>FOTO AEREE</b> Ortofoto Google Earth 2015				<b>IGM</b> F. 175 – III – NE Canestrello			
	<b>RIFERIMENTI CATASTALI</b> Part. nn. 261, 265				<b>ALTRA CARTOGRAFIA</b>			
	<b>FORMAZIONE GEOLOGICA DEL TERRENO</b> Sabbie e conglomerati (Pleistocene)				<b>ANDAMENTO DEL TERRENO</b> Il terreno degrada leggermente da ovest ad est			
	<b>ESAME EMPIRICO DEL SUOLO</b> La terra di colore scuro si presenta tra mediamente compatta a polverosa				<b>DEFINIZIONE DEL TIPO DI SUOLO</b>			
	<b>UTILIZZAZIONE DEL SUOLO</b> Seminativo, uliveto				<b>VEGETAZIONE / COLTURE</b>			
<b>ACQUE DI SUPERFICIE</b> Marana Capacciotti								
<b>RICOGNIZIONI</b>	<b>N°</b>	<b>METODO</b>	<b>CONDIZIONI</b>	<b>DATA</b>	<b>CONDIZIONI DI LUCE</b>	<b>RESPONSABILE</b>		
	1	Sistematico	Visibilità buona (4)	22/11/2021	Nuvoloso	Francesco Rossi Paolo Maulucci		
<b>DESCRIZIONE</b> L'area dell'impianto fotovoltaico in progetto si sviluppa su un pianoro digradante verso est. La visibilità del terreno è risultata buona essendo stato sottoposto ad aratura. Non sono stati rinvenuti materiali archeologici.								
<b>DIMENSIONI COMPLESSIVE</b>								
<b>INTERPRETAZIONE</b>								
<b>DATAZIONE INIZIALE</b>				<b>DATAZIONE FINALE</b>				
<b>RIMANDI AD ALTRE SCHEDE.</b>								

<b>BIBLIOGRAFIA</b>		
<b>FONTI LETTERARIE</b>	<b>FONTI EPIGRAFICHE</b>	
<b>DATI D'ARCHIVIO</b>	<b>CARTOGRAFIA ANTICA</b>	
<b>DISEGNI</b>	<b>FOTO</b>	
<b>PROBLEMI DI TUTELA</b>	<b>PROSPETTIVE DI RICERCA</b>	
<b>OSSERVAZIONI</b>		
<b>COMPILATORE DELLA SCHEDA</b> Paolo Maulucci	<b>DATA</b> 22/11/2021	<b>FINANZIAMENTO GLOBALE</b> PHEEDRA srl

<b>PROVINCIA</b> Foggia		<b>COMUNE</b> Ascoli Satriano		<b>LOCALITA'</b> Salvetere – Piscitelli		<b>SITO</b> S 2; P 1	
<b>UNITA' TOPOGRAFICHE</b>	<b>N°</b> 1	<b>DEFINIZIONE</b> Area di frammenti fittili (UT 1)	<b>TIPO</b>	<b>FUNZIONE</b>	<b>PERIODO</b>	<b>FASE</b>	
<b>STRADE DI ACCESSO</b> SP97, SP89, SP95.				<b>PROPRIETARI/AFFITTUARI</b>			
<b>FOTO AEREE</b> Ortofoto Google Earth 2015				<b>IGM</b> 175 – IV – SE Corleto; 175 – III – NE Canestrello			
<b>RIFERIMENTI CATASTALI</b> Fogli 75, 76, 83, 85, 86, 92, 93, 96				<b>ALTRA CARTOGRAFIA</b>			
<b>FORMAZIONE GEOLOGICA DEL TERRENO</b> Sabbie e conglomerati (Pleistocene)				<b>ANDAMENTO DEL TERRENO</b> Il terreno degrada leggermente da ovest ad est			
<b>ESAME EMPIRICO DEL SUOLO</b> La terra di colore scuro si presenta tra mediamente compatta a polverosa				<b>DEFINIZIONE DEL TIPO DI SUOLO</b>			
<b>UTILIZZAZIONE DEL SUOLO</b> Seminativo, frutteto, uliveto, colture orticole Seminativo, frutteto, uliveto, colture orticole				<b>VEGETAZIONE / COLTURE</b>			
<b>ACQUE DI SUPERFICIE</b> Marana Capacciotti							
<b>RICOGNIZIONI</b>	<b>N°</b> 1	<b>METODO</b> Fascia di 10 m	<b>CONDIZIONI</b> Visibilità buona (4)	<b>DATA</b> 23/11/2021	<b>CONDIZIONI DI LUCE</b> Nuvoloso		<b>RESPONSABILE</b> Francesco Rossi Paolo Maulucci
<b>DESCRIZIONE</b> Il cavidotto di connessione dell'impianto fotovoltaico da Masseria Salatti procede in direzione ovest-est lungo una strada podereale per circa 2000 metri e quindi lungo la SP89 per un tratto di 600 metri. Successivamente prosegue lungo un'altra strada podereale in direzione sud-nord per 2300 metri circa fino alla SP98 alla quale si congiunge seguendola per circa 2000 metri in direzione est-ovest. Infine il tracciato in progetto si sviluppa lungo una strada podereale e giunge, dopo circa 350 metri, alla stazione di raccolta in località Pidocchio. In località Salvetere, a circa 450 metri a sud della A16, si colloca l'UT1 costituita da un'area di frammenti fittili costituita da ceramica di impasto e da laterizi che rimandano a insediamenti databili tra l'età del Bronzo e l'età romana. Non sono stati rinvenuti materiali archeologici negli altri tratti del cavidotto.							
<b>DIMENSIONI COMPLESSIVE</b>							
<b>INTERPRETAZIONE</b>							
<b>DATAZIONE INIZIALE</b>				<b>DATAZIONE FINALE</b>			
<b>RIMANDI AD ALTRE SCHEDE.</b>							

<b>BIBLIOGRAFIA</b>		
<b>FONTI LETTERARIE</b>	<b>FONTI EPIGRAFICHE</b>	
<b>DATI D'ARCHIVIO</b>	<b>CARTOGRAFIA ANTICA</b>	
<b>DISEGNI</b>	<b>FOTO</b>	
<b>PROBLEMI DI TUTELA</b>	<b>PROSPETTIVE DI RICERCA</b>	
<b>OSSERVAZIONI</b>		
<b>COMPILATORE DELLA SCHEDA</b> Paolo Maulucci	<b>DATA</b> 23/11/2021	<b>FINANZIAMENTO GLOBALE</b> PHEEDRA srl



## Conclusioni

Lo studio bibliografico ha consentito di appurare come il comprensorio oggetto d'indagine sia interessato dalla presenza di insediamenti riferibili cronologicamente dall'età Neolitica all'età romana.

Nell'area dell'impianto fotovoltaico non sono stati rinvenuti materiali archeologici ma la presenza di un probabile sito neolitico riconosciuto attraverso la lettura aerofotografica inducono a ritenere a medio rischio il settore occidentale del progetto prossimo all'evidenza riscontrata (Tav. I n. 33).

Sulla base delle diverse fasi d'indagine possono inoltre considerarsi a medio-alto rischio i tratti del cavidotto contigui o che attraversano i siti (cfr. Tav. I) nn. 10, 11, 15 (UT 1), n. 8 in località Salvetere, nn. 21 e 24 in località Pozzo della Strada e n. 25 in località San Donato; a medio rischio sono i segmenti prossimi ai siti n. 7 (82 m), n. 19 (110 m), n. 30 (46 m), n. 31 (130 m) e n. 32 (100 m) mentre a basso rischio sono da ritenersi il restante percorso del cavidotto e la sottostazione elettrica.

Attenzione andrà infine posta al Tratturello Candela-Montegentile ed al Tratturello Foggia-Ascoli-Lavello nelle località Salvetere e San Donato.

Dott. Francesco Rossi



## Bibliografia

Alvisi 1970

G. Alvisi, *La viabilità romana della Daunia*, Bari.

Antonacci Sanpaolo 1991

E. Antonacci Sanpaolo, *Appunti preliminari per la storia dell'insediamento nel territorio Ascoli Satriano*, in Gravina A. (ed.), *12° Convegno Nazionale sulla Preistoria, Protostoria e Storia della Daunia*, Atti del Convegno (S. Severo 1990), San Severo, 117-130.

Antonacci Sanpaolo 1992

E. Antonacci Sanpaolo, *Indagini topografiche nel territorio di Ascoli Satriano. Storia del popolamento in età romana*, in *Profili della Daunia antica*, VII, Foggia, 115-142.

Antonacci Sanpaolo 1993

E. Antonacci Sanpaolo, *L'indagine topografica al servizio della programmazione territoriale e della tutela delle aree archeologiche. L'esempio di Ascoli Satriano*, in Gravina A.(ed.), *13° Convegno Nazionale sulla Preistoria, Protostoria e Storia della Daunia*, Atti del Convegno (S. Severo 1991), Foggia, 123-132.

Antonacci Sanpaolo 1995

E. Antonacci Sanpaolo, *Ricerche archeoambientali nella Daunia antica. Paesaggio vegetale e allevamento tra documentazione storico-letteraria ed analisi dei reperti naturalistici*, in Quilici L., Quilici Gigli S. (eds.), *Agricoltura e commerci nell'Italia antica*, Atlante tematico di topografia antica, I suppl., Roma, 73-102.

Antonacci Sanpaolo *et alii* 1992

E. Antonacci Sanpaolo, G. Bottazzi, S. De Vitis, M. Forte, M. T. Guaitoli, G. Gualandi, D. Labate, *Relazione preliminare sulle ricognizioni di superficie nel territorio di Ascoli Satriano (FG) con esempi di Image Processing della fotografia aerea*, in Bernardi D. (ed.), *Archeologia del paesaggio*, 837-858.

Brown 2001-2003

K. A., Brown *Aerial Archaeology of the Tavoliere. The Italian Air Photographic Record and the Riley Archive*, in *Accordia Research Papers*, 9, 123-146.

Corrente *et alii* 2008

M. Corrente, M. I. Battiante, L. Ceci, A. Di Zanni, G. Finzi, M. Roccia, V. Romano, F. Rossi, P. Spagnoletta, *Le diverse esigenze. Paesaggio rurale, archeologia preventiva e fattorie del vento*, in Gravina A. (ed.), *28° Convegno Nazionale sulla Preistoria, Protostoria e Storia della Daunia*, Atti del Convegno (S. Severo 2007), Foggia, 341- 374.

Goffredo 2006

R. Goffredo, *Archeologia aerea nelle valli dell'Ofanto e del Carapelle*, in Gravina A.(ed.), *26° Convegno Nazionale sulla Preistoria, Protostoria e Storia della Daunia*, Atti del Convegno (San Severo 2005), San Severo, 359-396.

Goffredo 2010-2011

R. Goffredo, *Archeologia delle tracce nella valle del Carapelle (Puglia Settentrionale). Metodologie di ricerca integrate per lo studio dei paesaggi di età romana e tardoantica*, *AAerea*, IV.2010 – V.2011, 191-198.

Goffredo, Ficco 2009

R. Goffredo, V. Ficco, *Tra Ausculum e Herdonia: i paesaggi di età daunia e romana della Valle del Carapelle*, in Volpe G., Turchiano M. (eds.), *Faragola 1*, Bari, 25-56.

Grelle F. 2008

F. Grelle, *Le colonie latine e la romanizzazione della Puglia*, in Volpe G., Strazzulla M.J., Leone D. (a cura di), *Storia e Archeologia della Daunia*, 365-388.

Jones 1987

G. D. B. Jones, *Apulia. Neolithic Settlement in the Tavoliere*, Londra.

Jones 1980

G. D. B. Jones, *Il Tavoliere romano. L'agricoltura romana attraverso l'aerofotografia e lo scavo*, in ArchCl, 32, 85-100.

Martin 1991

J. M. Martin, *Ascoli Satriano: la città ed i suoi notai*, in Martin J.-M., Noyè G., *La Capitanata nella storia del Mezzogiorno medievale*, Bari, 137-158.

Martin 1993

J. M. Martin, *La Pouille du VIe au XIIe siècle*, Coll. Ecole Française de Rome, 179, Rome.

Mazzei 1994

M. Mazzei (ed), *Bovino. Studi per la storia della città antica. La collezione Museale*, Taranto.

Schmiedt 1989

G. Schmiedt, *Atlante aerofotografico delle sedi umane in Italia: Parte III, la centuriazione romana*, Firenze.

Silvestrini M. 2005

M. Silvestrini, *Le città della Puglia romana. Un profilo sociale*, Bari.

Tinè1983

S. Tinè, *Passo di Corvo e la civiltà neolitica del Tavoliere*, Genova.

Tunzi Sisto 1999

A. M. Tunzi Sisto, *Ipogei della Daunia. Preistoria di un territorio*, Foggia.

Volpe1990

G. Volpe, *La Daunia nell'età della romanizzazione*, Bari.

Volpe 1996

G. Volpe, *Contadini, pastori e mercanti nell'Apulia tardoantica*, Bari.

Dott. Francesco Rossi  
Via Martiri di Via Fani,19  
71122-FOGGIA  
C. F. RSSFNC69A17D643H  
P.IVA 04189410717

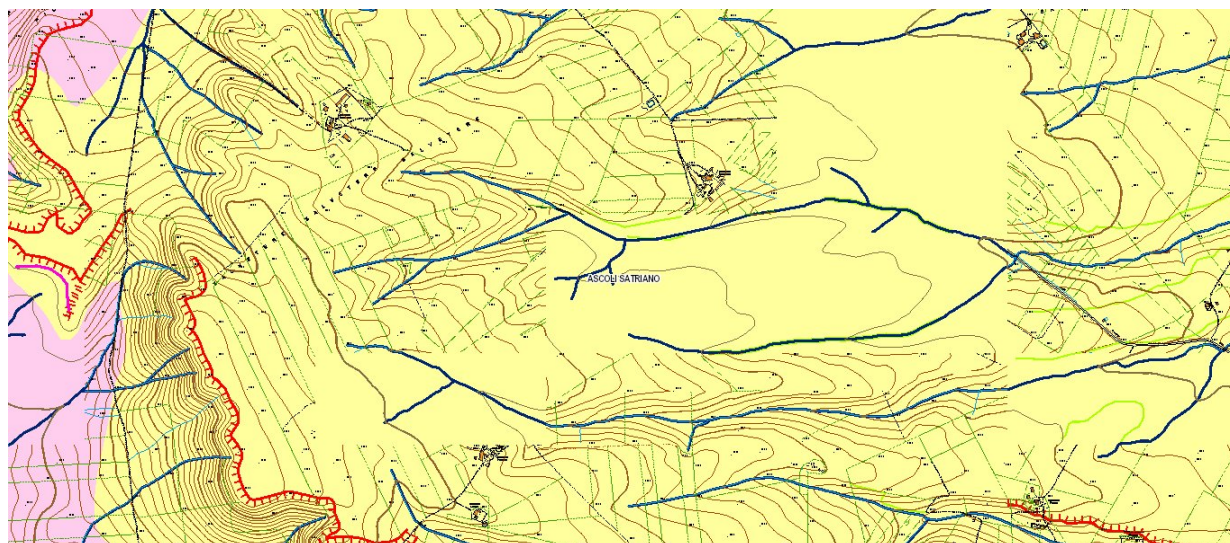

Carta idrogeomorfologica (SIT Regione Puglia)



Giovanni Antonio Magini, Atlante geografico d'Italia (1620).





Giovanni Antonio Rizzi Zannoni. Atlante geografico del Regno di Napoli (1807).

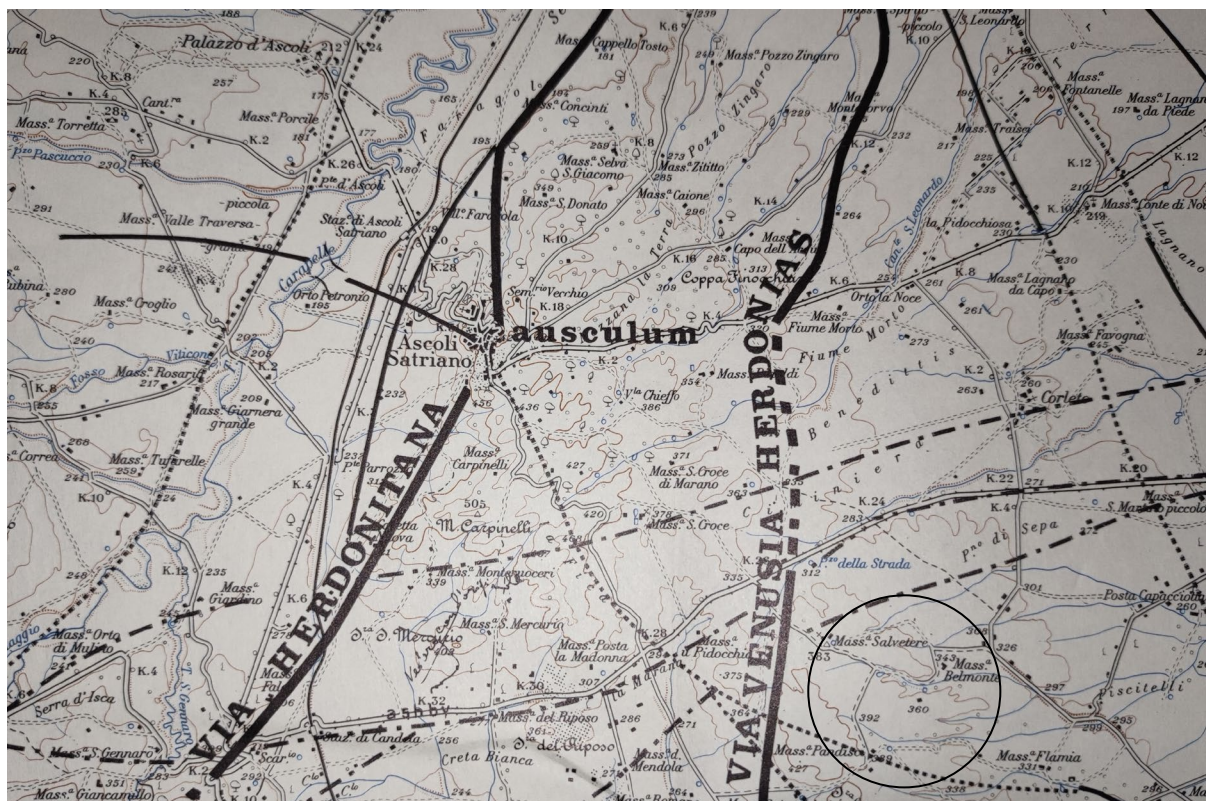

Viabilità romana (Alvisi 1970)



Fig. 5

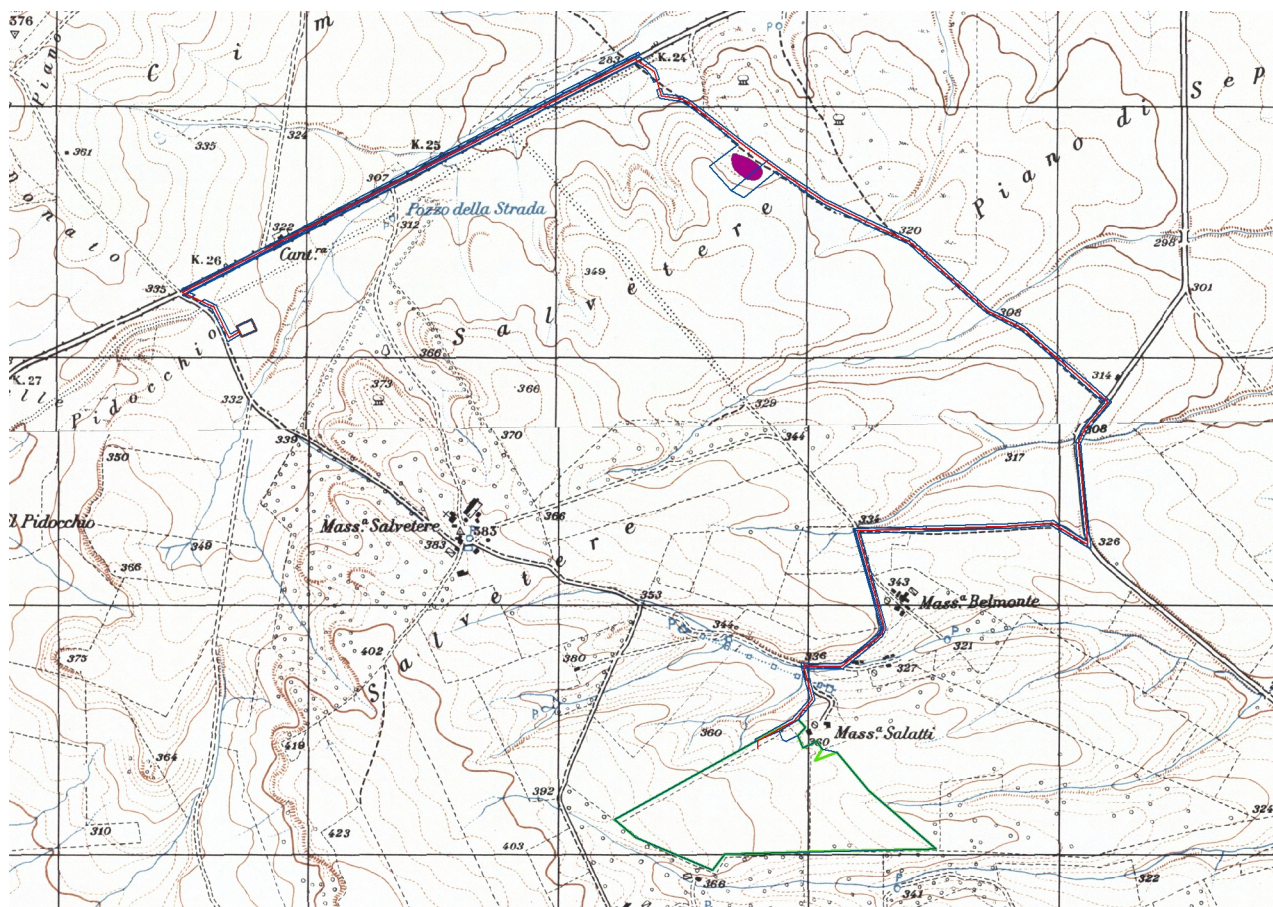



Ascoli Satriano (FG). Area dell'impianto fotovoltaico in progetto vista da Ovest





Ascoli Satriano (FG). Area dell'impianto fotovoltaico in progetto vista da Nord-Est