

COMUNE DI BRINDISI

PROVINCIA DI BRINDISI

## PROGETTO AGRIVOLTAICO "CLUSTER AEPV11"



Studio di Ingegneria di Accanito  
Ciro Alberto  
via Paola Drigo 6, Roma (RM)  
email: Alberto.accanito@gmail.com

**RESPONSABILE DEL PROGETTO**  
Ing. **Ciro Alberto Accanito**

COSTRUZIONE ED ESERCIZIO DI UN IMPIANTO AGRIVOLTAICO DENOMINATO "CLUSTER AEPV11" E DELLE OPERE ED INFRASTRUTTURE CONNESSE ALLA RTN, SITO NEL COMUNE DI BRINDISI (BR), POTENZA NOMINALE PARI A 14.000,00 kWN E POTENZA DI PICCO PARI A 14.404,50 kWP.

**Oggetto:** Relazione pedo-agronomica

**TECNICO:** DOTT. AGR. MARIO STOMACI

**TIMBRI E FIRME:**

**NOME FILE:** RelazionePedoagronomica



N°	DATA	DESCRIZIONE	REDATTO	VERIFICATO	APPROVATO
00	MARZO 2022	PRIMA EMISSIONE	ING. CIRO ACCANITO	ING. CIRO ACCANITO	
01					
02					
03					

**RICHIEDENTE:**

COLUMNS ENERGY s.p.a.  
C.F./P.IVA 10450670962  
Via Fiori Oscuri, 13 CAP 20121  
Città MILANO  
PEC: columnsenergysrl@legalmail.it

## RELAZIONE PEDOAGRONOMICA

### PROGETTO Agrivoltaico Cluster AEPV11

#### INDICE

1. PREMESSA	2
2. INQUADRAMENTO	4
3. INDIVIDUAZIONE PRODUZIONI AGRICOLE DI QUALITA'	9
4. AMBITO TERRITORIALE COINVOLTO	13
5. CARATTERISTICHE PEDO-CLIMATICHE DELL'AREA DI INTERVENTO	14
6. LAND CAPABILITY CLASSIFICATION DELL'AREA DI PROGETTO	17
7. PROPRIETÀ FISICHE, CHIMICHE E BIOLOGICHE DEL SUOLO	20
8. CARATTERISTICHE CLIMATICHE DELL'AREA	22
9. MITIGAZIONE E PIANO AGRICOLO INTEGRATO	23
10. CONCLUSIONE	25

## 1. PREMESSA

Il sottoscritto Dott. Agr. Mario Stomaci, iscritto al n. 652 dell'albo dei Dottori Agronomi e Forestali della Provincia di Lecce, è stato incaricato dalla società Columns Energy S.p.a, alla redazione di una relazione Pedo-Agronomica al fine di individuare, descrivere e valutare le caratteristiche di suolo e soprassuolo del sito di progetto ricadente in agro di Brindisi, in cui è prevista la realizzazione di diversi impianti integrati di produzione di energia elettrica derivante da fonte rinnovabile fotovoltaica e di produzione agricola biologica denominato "Agrivoltaico Cluster AEPV11", con potenza di immissione AC pari a 14.000,00 KWn e potenza DC pari a 14.404,50 KWp.

La superficie totale oggetto di studio degli impianti è pari a 187.142,00 mq, tale valore deriva dalla sommatoria dei mq dei singoli impianti quali:

Comune	Foglio	Particella	Lotti
Brindisi	129	81 (parte)	Lotto 1
Brindisi	129	273 (parte)	Lotto 1
Brindisi	129	289 (parte)	Lotto 1
Brindisi	129	290 (parte)	Lotto 1
Superficie Lotto 1			19.230,1 mq
Brindisi	129	292 (parte)	Lotto 2
Brindisi	129	293 (parte)	Lotto 2
Brindisi	129	290 (parte)	Lotto 2
Brindisi	129	294	Lotto 2
Brindisi	129	57	Lotto 2
Brindisi	129	291 (parte)	Lotto 2
Brindisi	129	193	Lotto 2
Brindisi	129	197 (parte)	Lotto 2
Brindisi	129	298	Lotto 2
Brindisi	129	296 (parte)	Lotto 2
Brindisi	129	55 (parte)	Lotto 2
Brindisi	129	299 (parte)	Lotto 2
Brindisi	129	297 (parte)	Lotto 2
Superficie Lotto 2			97.330,6 mq
Brindisi	149	523 (parte)	Lotto 3

Brindisi	149	520	Lotto 3
Superficie Lotto 3		29.178,0 mq	
Brindisi	149	656 (parte)	Lotto 4
Brindisi	149	639 (parte)	Lotto 4
Brindisi	149	638 (parte)	Lotto 4
Superficie Lotto 4		31.515,6 mq	
Brindisi	149	741 (parte)	Lotto 5
Brindisi	149	736 (parte)	Lotto 5
Brindisi	149	737 (parte)	Lotto 5
Superficie Lotto 5		9.889,8 mq	

L'obiettivo del presente studio è quello di descrivere l'uso agricolo attuale, la sua produttività, la vegetazione e l'uso del suolo.

## 2. INQUADRAMENTO

Le aree interessate dal progetto ricadono nel comune di Brindisi ad una distanza dal centro abitato di circa 5,5 km, ricadente in una zona agricola E1.

La superficie totale dell'area, destinata alla realizzazione dell'impianto integrato di produzione elettrica da fonte rinnovabile fotovoltaica e di produzione agricola biologica, è di circa a 18,71 ha, composta da sette aree, a circa 35 m s.l.m.

Ubicazione dell'intervento:

Città	Lotto di impianto	Coordinate
BRINDISI	Lotto 1	40°35'04.83"N 17°52'28.14"E
BRINDISI	Lotto 2	40°35'05.91"N 17°52'37.76"E
BRINDISI	Lotto 3	40°34'57.54"N 17°53'25.50"E
BRINDISI	Lotto 4	40°35'7.35"N 17°53'33.23"E
BRINDISI	Lotto 5	40°35'15.92"N 17°53'30.23"E

- Aree naturali interessate (ex. L.R. 19/97, L. 394/91): nessuna;

- Aree ad elevato rischio di crisi ambientale interessate (D.P.R. 12/04/96, D.Lgs. 117 del 31/03/98): nessuna;
- Destinazione urbanistica (da PRG/PUG) dell'area di intervento: zona E1, zona agricola;
- Vincoli esistenti (idrogeologico, paesaggistico, architettonico, archeologico, altro): Nessuno.
- L'area interessata dal progetto ricade nella zona infetta da xylella, pertanto tutti gli ulivi presenti nell'area con evidenti sintomi della malattia potranno essere espianati come da normativa vigente.

In figura è riportata una mappa dell'area demarcata per Xylella fastidiosa in Puglia fornita dall' Osservatorio fitosanitario Regione Puglia, attestante la diffusione del batterio in questione nella quale sono indicate le zone infette (zona nella quale ricade tutto il territorio del comune di Brindisi) e le zone cuscinetto.

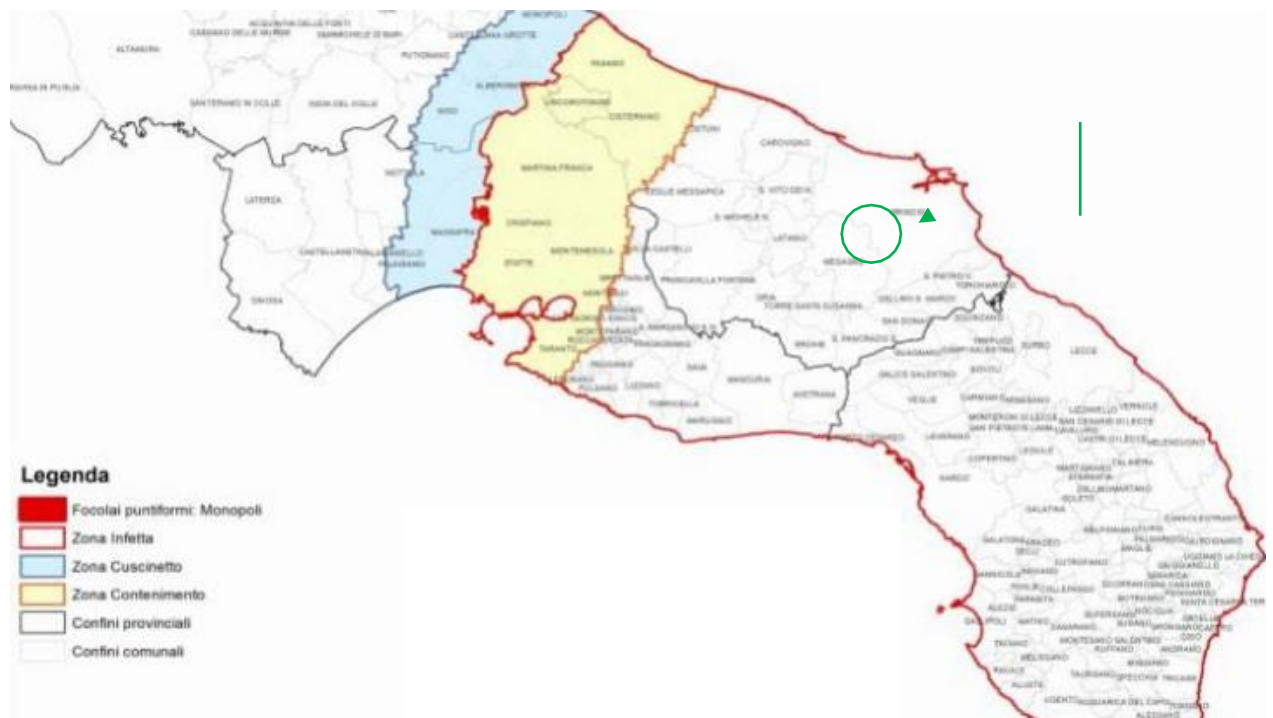

Fig. 1 – Stralcio di mappa delle zone infette da Xylella Fastidiosa





Fig. 2- Inquadramento Google Earth



Figura: Impianto 1



## PPTR Approvato

Sistema Informativo Territoriale - Regione Puglia -- 21/03/2022

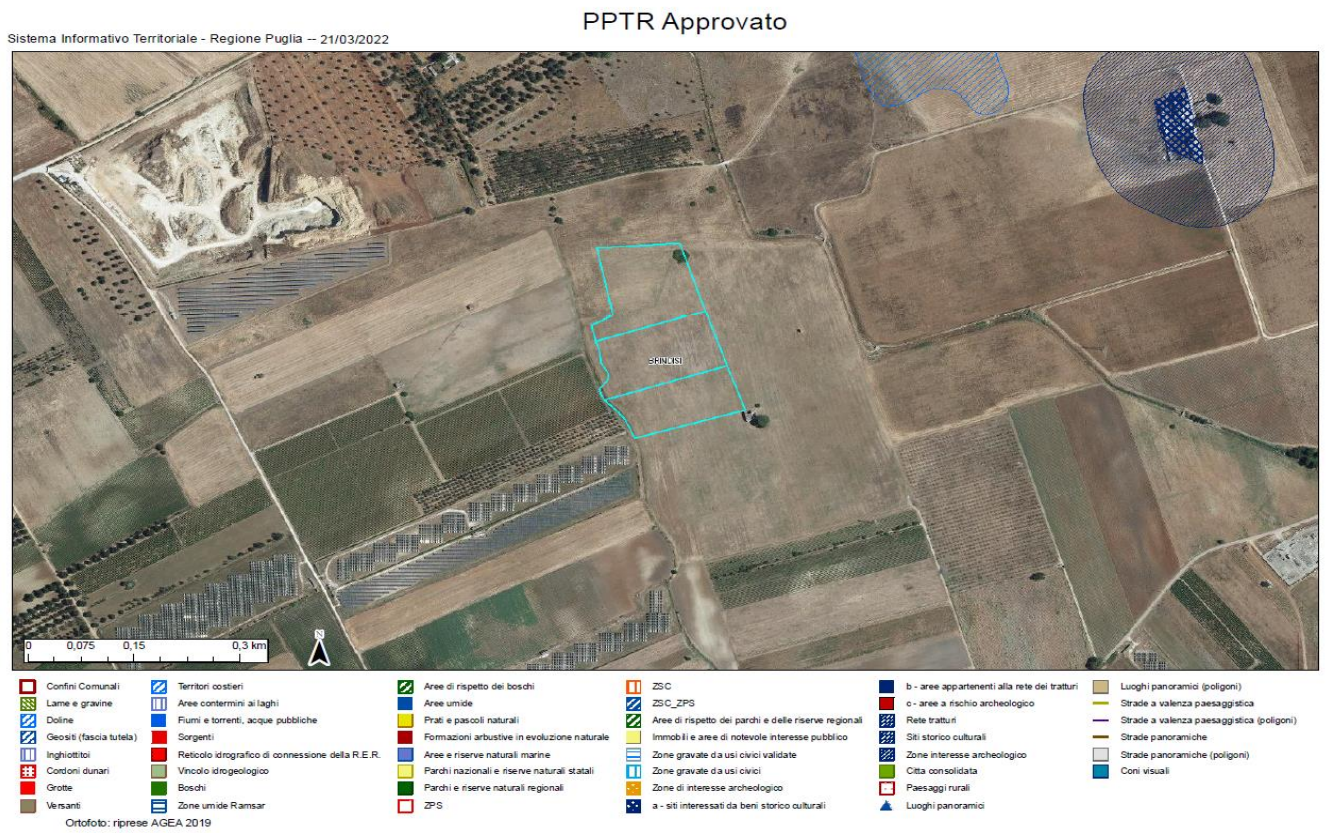

Figura: Impianto 2

## PPTR Approvato

Sistema Informativo Territoriale - Regione Puglia -- 21/03/2022

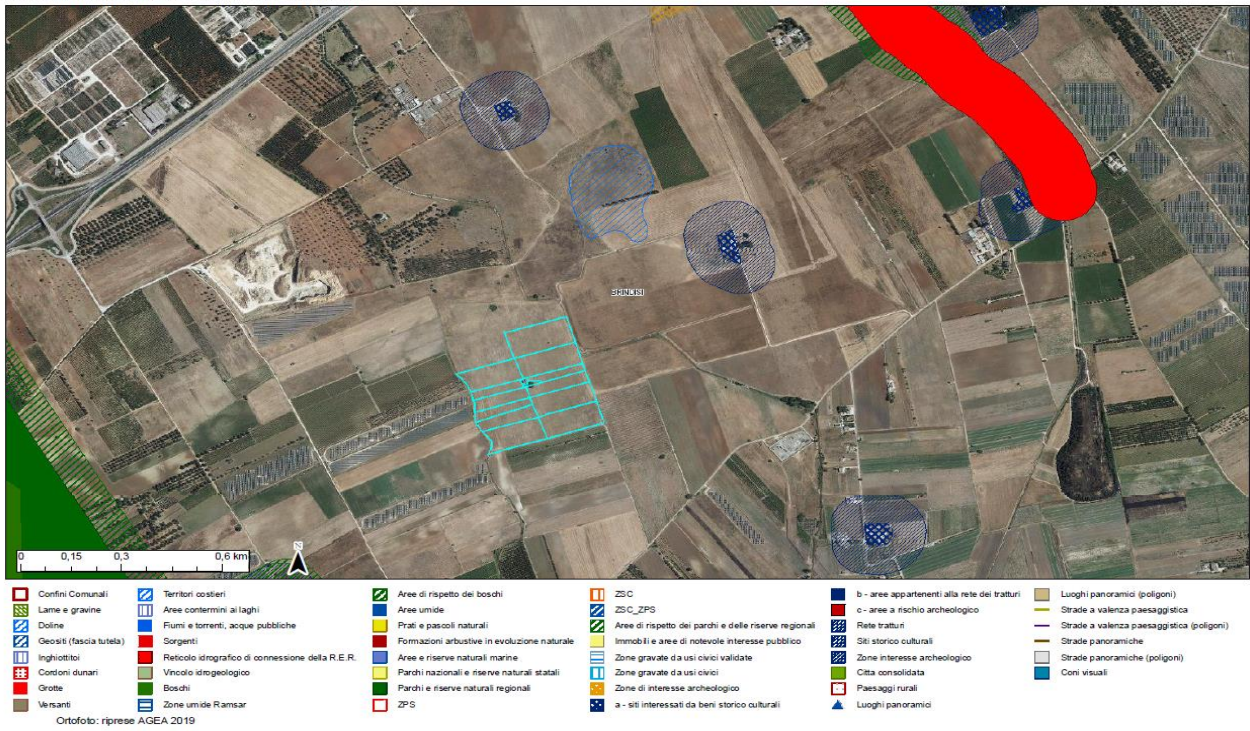

Figura: Impianto 3



## PPTR Approvato

Sistema Informativo Territoriale - Regione Puglia -- 21/03/2022

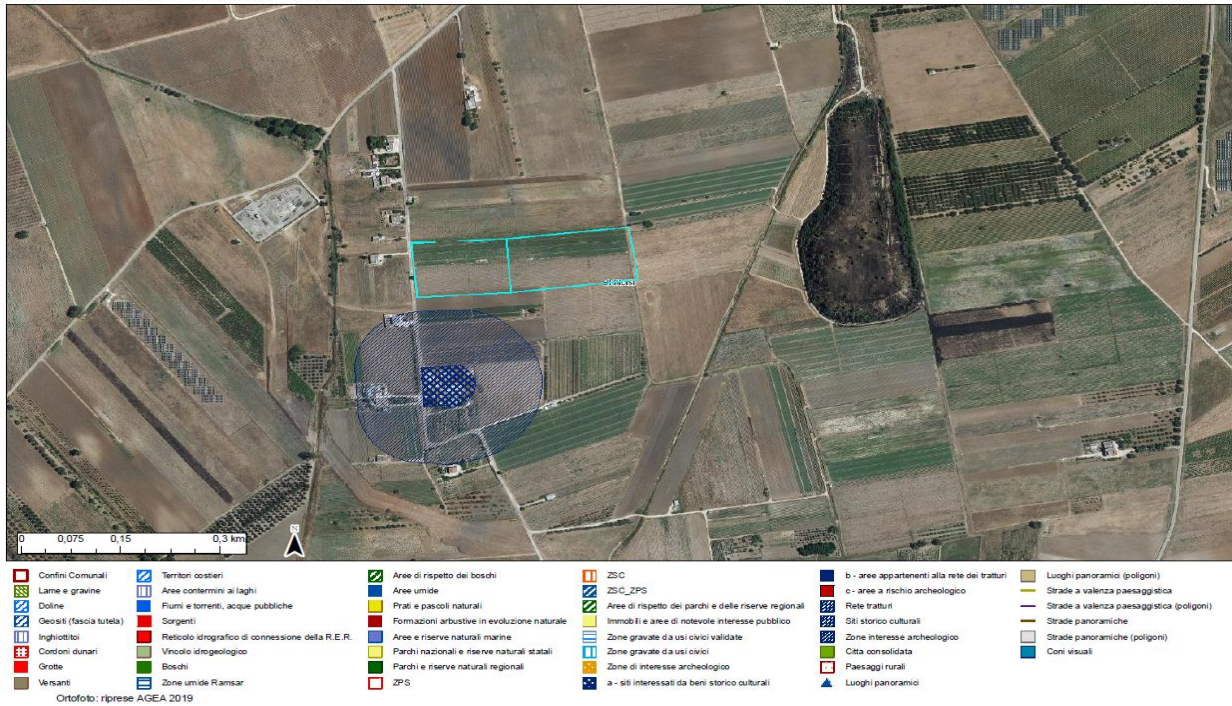

Figura: Impianto 4

## PPTR Approvato

Sistema Informativo Territoriale - Regione Puglia -- 21/03/2022

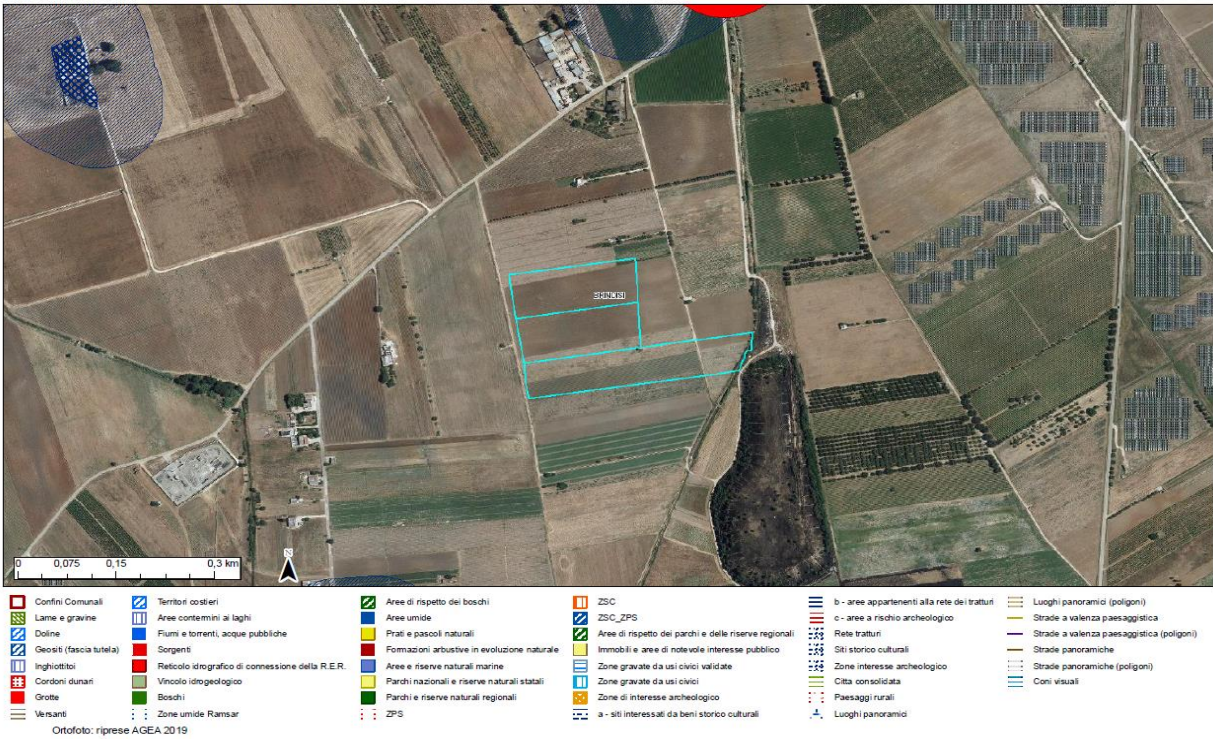

Figura: Impianto 5



### 3. INDIVIDUAZIONE PRODUZIONI AGRICOLE DI QUALITÀ

Il presente paragrafo è relativo all'individuazione di eventuali produzioni agricole di qualità che vengono eseguite nell'area d'intervento di un impianto di produzione di energia elettrica da fonte rinnovabile fotovoltaica in fase di progettazione.

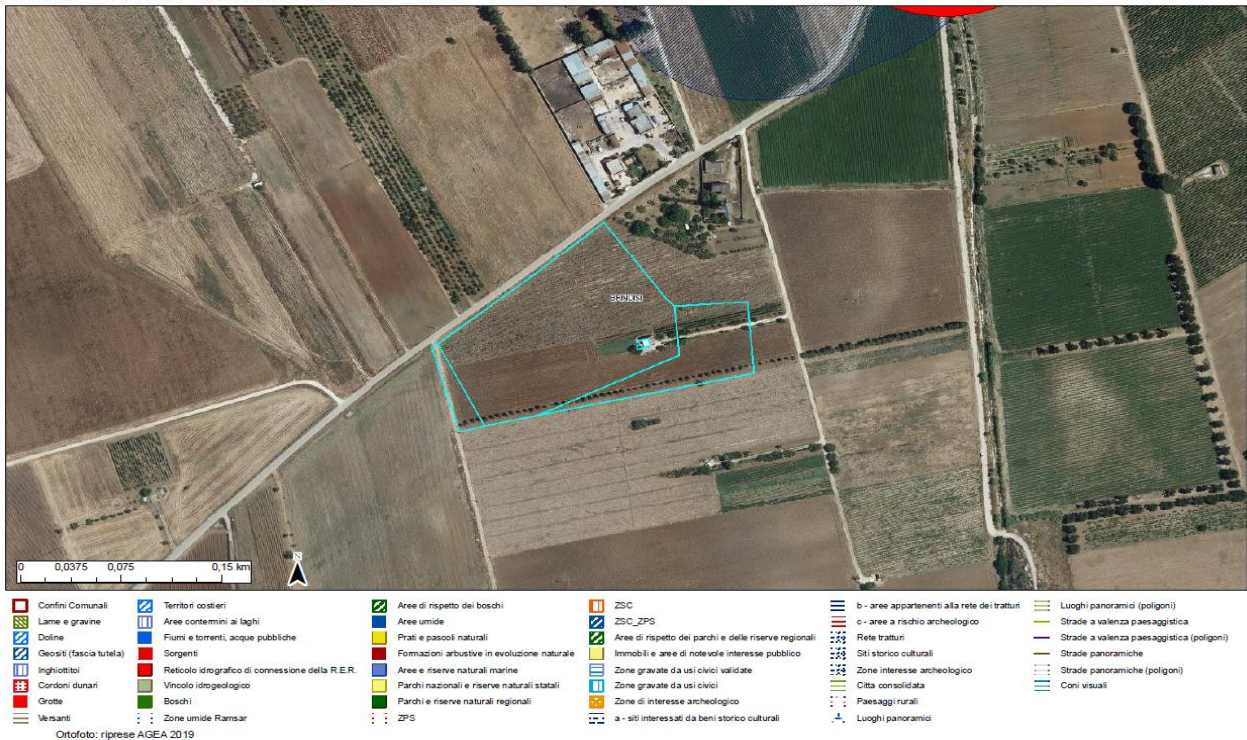
Il progetto riguarda la realizzazione di un impianto con una potenza AC pari a 14.000,00 KWn e potenza DC pari a 14.404,50 KWp e si estenderà su una superficie di 18,71 ha, dislocati nel comune di Brindisi (BR)

Le produzioni di qualità considerate sono quelle relative alla filiera vitivinicola e alla filiera olivicola da olio. Altre produzioni di qualità come quelle relative all'agricoltura biologica, biodinamica e a quella certificata con marchio Prodotti di Qualità Puglia, non possono essere prese in considerazione visto che non sono legate ad uno specifico territorio. Il territorio comunale di Brindisi ricade in diversi comprensori territoriali a seconda che si parli di prodotti DOC (denominazione origine controllata) e DOP (denominazione di origine protetta).

La provincia di Brindisi è da sempre vocata alla coltivazione del grano, olivo e viti e, successivamente, alle colture ortive; tra quest'ultime riveste particolare importanza la coltivazione del carciofo. L'intera provincia annovera nel proprio territorio pregiati alimenti riconosciuti col marchio DOC e DOP. Per quanto concerne la produzione di olio, Brindisi rientra, come diversi altri paesi del territorio di Brindisi, tutti i paesi del leccese e alcuni della provincia di Taranto, nella zona di produzione dell'Olio Extravergine di Oliva Terra d'Otranto a marchio DOP. Le varietà di olive usate per produrre quest'olio sono l'Ogliarola leccese e la Cellina di Nardò, le quali devono esser presenti per una percentuale non inferiore al 60%; la rimanente parte può essere costituita da altre varietà tipiche del territorio di produzione.

La produzione di quest'olio a marchio DOP deve rispettare diversi requisiti:

- la raccolta deve avvenire entro e non oltre il 31 Gennaio;
- la raccolta deve avvenire direttamente dalla pianta;
- l'intervallo di tempo tra raccolta e macinazione non deve essere superiore a 48 ore;
- l'estrazione dell'olio può essere effettuata solo con processi meccanici che sono in grado di produrre olio senza alterare le caratteristiche chimico-fisiche dello stesso;

- l'acidità massima totale non può essere superiore allo 0,6%.

Il DOP Terra d'Otranto è un olio di oliva dal colore verde giallo, odore fruttato medio con sensazioni di foglia, ed un sapore dolce con una media sensazione di amaro e piccante.

A livello regionale l'intera Puglia ha inoltre ottenuto il riconoscimento IGP (identificazione geografica protetta).

Le tipiche Terre Rosse Salentine, composte da Terreni Calcareo-Argillosi, rappresentano l'ambiente ideale per la coltivazione del Vitigno Negroamaro e del più versatile Vitigno Primitivo, che in questo tipo di terreni dà vini più strutturati. Il comune di Brindisi in cui sono collocate le zone previste per la realizzazione dell'impianto integrato di produzione elettrica da fonte rinnovabile fotovoltaica e di produzione agricola biologica rientrano in uno degli areali di produzione di vini doc della Puglia.

La **doc di Brindisi** comprende tutto il territorio amministrativo dei comuni della provincia di Brindisi. I vini a denominazione di origine controllata «Brindisi» devono essere ottenuti dalle uve prodotte dai vigneti aventi, nell'ambito aziendale, la seguente composizione ampelografica:

- «Brindisi» Rosso e Rosato, minimo 70% Negroamaro; possono concorrere alla produzione di detti vini anche le uve provenienti dai vitigni Malvasia nera di Brindisi, Susumaniello, Montepulciano, Sangiovese e le uve di altri vitigni a bacca nera idonei alla coltivazione nella Regione Puglia per la zona di produzione omogenea "Salento-Arco Ionico" - iscritti nel registro nazionale delle varietà di vite per uve da vino approvato, con D.M. 7 maggio 2004, pubblicato nella Gazzetta Ufficiale n. 242 del 14 ottobre 2004 e successivi aggiornamenti, riportati nell'allegato 1 del presente disciplinare - da sole o congiuntamente, nella misura massima del 30% .
- «Brindisi» Negroamaro o Negro amaro, Rosso e Rosato, minimo 85% Negroamaro; possono concorrere alla produzione di detti vini, da sole o congiuntamente, anche le uve di altri vitigni a bacca nera idonei alla coltivazione nella Regione Puglia per la zona di produzione omogenea "Salento-Arco Ionico", nella misura massima del 15% come sopra identificati.



- «Brindisi» Susumaniello, minimo 85% Susumaniello; possono concorrere alla produzione di detti vini, da sole o congiuntamente, anche le uve di altri vitigni a bacca nera idonei alla coltivazione nella Regione Puglia per la zona di produzione omogenea "Salento-Arco Ionico", nella misura massima del 15% come sopra identificati.
- «Brindisi» Bianco, minimo 80% Chardonnay, Malvasia bianca, da sole o congiuntamente: possono concorrere alla produzione di detti vini, da sole o congiuntamente, anche lesive di altri vitigni a bacca bianca idonei alla coltivazione nella Regione Puglia per la zona di produzione omogenea "Salento-Arco Ionico", - iscritti nel registro nazionale delle varietà di vite per uve da vino approvato, con D.M. 7 maggio 2004, pubblicato nella Gazzetta Ufficiale n. 242 del 14 ottobre 2004 e successivi aggiornamenti, riportati nell'allegato 1 del presente disciplinare nella misura massima del 20% come sopra identificati, ad esclusione dei moscati.
- «Brindisi» Chardonnay, minimo 90% Chardonnay; possono concorrere alla produzione di detti vini, da sole o congiuntamente, anche le uve di altri vitigni a bacca bianca idonei alla coltivazione nella Regione Puglia per la zona di produzione omogenea "Salento-Arco Ionico", nella misura del 10%, come sopra identificati, ad esclusione dei moscati.
- «Brindisi» Malvasia bianca, minimo 90% Malvasia bianca; possono concorrere alla produzione di detti vini, da sole o congiuntamente, anche le uve di altri vitigni a bacca bianca idonei alla coltivazione nella Regione Puglia per la zona di produzione omogenea "Salento-Arco Ionico", nella misura del 10%, come sopra identificati, ad esclusione dei moscati.
- «Brindisi» Fiano, minimo 90% Fiano; possono concorrere alla produzione di detti vini, da sole o congiuntamente, anche le uve di altri vitigni a bacca bianca idonei alla coltivazione nella Regione Puglia per la zona di produzione omogenea "Salento-Arco Ionico", nella misura del 10% ad esclusione dei moscati.
- «Brindisi» Sauvignon, minimo 90% Sauvignon; possono concorrere alla produzione di detti vini, da sole o congiuntamente, anche le uve di altri vitigni a bacca bianca idonei alla coltivazione nella Regione Puglia per la zona di

produzione omogenea "Salento Arco Ionico", nella misura del 10%, come sopra identificati, ad esclusione dei moscati.

I vini «Brindisi» Rosato, «Brindisi» Negroamaro Rosato e «Brindisi» Bianco, «Brindisi» Chardonnay. «Brindisi» Malvasia bianca. «Brindisi» Fiano. «Brindisi» Sauvignon, possono essere prodotti nei tipi Spumante ottenuti per presa di spuma dei corrispondenti vini «tranquilli», mediante rifermentazione naturale in bottiglia o in autoclave, con l'esclusione di qualsiasi aggiunta di 4 anidride carbonica. Per la presa di spuma può essere utilizzato: saccarosio; mosto o mosto concentrato di uve dei vigneti iscritti allo schedario viticolo della denominazione di origine; mosto concentrato rettificato. La resa dell'uva in vino non deve essere superiore al 50% per il tipo rosato e al 70% per tutte le altre tipologie. Il residuo delle uve destinate alla produzione del rosato non può essere utilizzato per la preparazione del vino «Brindisi» Rosso, bensì può essere utilizzato per la produzione di vini ad Indicazione Geografica Protetta. Qualora tali rese superino il limite sopra riportato, ma non oltre il 75%, l'eccedenza non ha diritto alla Denominazione di Origine Protetta, ma potrà essere destinata alla produzione dei corrispondenti vini Bianco e Rosso a Indicazione Geografica nell'ambito geografico delimitato entro i limiti previsti dalla normativa vigente. Qualora la resa uva/vino superi il limite sopra riportato l'eccedenza non avrà diritto alla denominazione di origine controllata. Per la trasformazione delle uve destinate alla produzione del vino « Brindisi » Rosato deve attuarsi il tradizionale metodo di vinificazione. Per tutte le tipologie, è ammessa la colmatura con un massimo del 5% di altri vini dello stesso colore e varietà, ma non soggetti a invecchiamento obbligatorio, aventi diritto alla Denominazione di Origine Protetta e comunque prima della certificazione per l'immissione al consumo. I vini sottoposti a colmatura non possono essere sottoposti a pratiche di taglio. Nella vinificazione sono ammesse soltanto le pratiche enologiche leali e costanti, atte a conferire ai vini le loro peculiari caratteristiche. E' consentito l'arricchimento, nei limiti stabiliti dalle norme comunitarie e nazionali, con mosti concentrati ottenuti da uve dei vigneti iscritti allo Schedario viticolo della stessa denominazione di origine controllata oppure con mosto concentrato rettificato o a mezzo di concentrazione a freddo o altre



tecnologie consentite. È inoltre consentita la dolcificazione secondo la vigente normativa comunitaria e nazionale.



#### 4. AMBITO TERRITORIALE COINVOLTO

L'area di intervento rientra nell'ambito territoriale rappresentato dalla campagna brindisina.

La Campagna Brindisina è caratterizzata da un bassopiano irriguo con ampie superfici a seminativo, vigneto e oliveto. A causa della mancanza di evidenti e caratteristici segni morfologici e di limiti netti tra le colture, il perimetro dell'ambito si è attestato principalmente sui confini comunali. In particolare, a sud-est, sono stati esclusi dall'ambito i territori comunali che, pur appartenendo alla provincia di Brindisi, erano caratterizzati dalla presenza del pascolo roccioso, tipico del paesaggio del Tavoliere Salentino.



Figura 2: Limiti comunali dell'ambito della “Campagna Brindisina”

Nella zona brindisina ove i terreni del substrato sono nel complesso meno permeabili di quelli della zona leccese, sono diffusamente presenti reticoli di canali, spesso ramificati e associati a consistenti interventi di bonifica, realizzati nel tempo per favorire il deflusso delle piovane negli inghiottitoi, e per evitare quindi la formazione di acquitrini. Una singolarità morfologica è costituita dal cordone dunare fossile che si sviluppa in direzione E-O presso l'abitato di Oria. Dal punto di vista geologico, le successioni rocciose sedimentarie ivi presenti, prevalentemente di natura calcarenitica e sabbiosa e in parte anche argillosa, dotate di una discreta omogeneità compositiva, poggiano sulla comune ossatura regionale costituita dalle rocce calcareo-dolomitiche del basamento mesozoico.

## 5. CARATTERISTICHE PEDO-CLIMATICHE DELL'AREA DI INTERVENTO

La provincia di Brindisi si presenta dal punto di vista morfologico in una zona di transizione che può essere divisa in due parti. La parte ubicata a Nord - Ovest è costituita dalle propaggini Meridionali del complesso altopiano calcareo delle Murge.



La restante parte ubicata a Sud, discende gradatamente nell'area di pianura caratterizzata da estese superfici pianeggianti. La suddivisione del territorio e la successiva caratterizzazione delle zone agrarie è strettamente correlata alle caratteristiche morfologiche del territorio.

Con significativa approssimazione si può pertanto dividere il territorio provinciale dal punto

di vista agrario in due zone:

- a) Zona di collina
- b) Zona di pianura

La zona collinare, comprendente i Comuni di Cisternino, Fasano, Ceglie Messapica, Ostuni, San Michele, Villa Castelli e Carovigno, è caratterizzata dalla predominanza di colture arboree tipiche dell'ambiente mediterraneo quali olivo, mandorlo e vite. Nella zona di pianura, sono presenti oltre all'ulivo e alla vite, anche un'intensa ortofrutticoltura, specie nelle aree di pianura più fertili ubicate nei Comuni di Brindisi, Francavilla F.na, Mesagne, San Pietro, Torchiarolo e Fasano.

In questi ultimi anni la struttura della produzione agricola in Provincia di Brindisi ha subito sostanziali modifiche registrando un notevole svellimento di superfici investite a vigneto ed un incremento delle superfici investite ad oliveto. L'intero territorio provinciale è caratterizzato da una morfologia nel complesso poco ondulata con quote comprese tra i 30 ed i 100 metri s.l.m

Il comune di Brindisi ricade nel complesso della campagna brindisina. L'ambito comprende la vasta pianura che da Brindisi si estende verso l'entroterra, sin quasi a ridosso delle Murge tarantine, e compresa tra l'area della Murgia dei Trulli a ovest e il Tavoliere Salentino ad est, con una superficie di poco superiore ai 100 mila ettari.

Le coltivazioni principali, sin dai tempi più antichi, sono la vite, l'ulivo e i seminativi ma, con l'ammodernamento e la necessità di diversificazione colturale, tramite l'utilizzo anche di pozzi artesiani, si è avuto un incremento del numero di terreni destinati alla coltivazione di primizie ortofrutticole.



Figura 3: le morfotipologie rurali (fonte: PPTR)

Dal punto di vista meteorologico i comuni sopra citati si trovano nella fascia del clima mediterraneo con inverni miti ed estati caldo umide. Ciononostante, considerata la sua posizione geografica, le città risentono spesso sia di correnti gelide provenienti dai Balcani, che in inverno possono talvolta provocare estese gelate e/o moderate nevicate, sia da correnti calde provenienti dal Nordafrica, che al contrario fanno aumentare le temperature estive fin oltre i 40 °C, unitamente alla presenza di scirocco. Quest'ultimo può talvolta comportare temperature insolitamente alte anche nel periodo invernale. In base alle medie di riferimento, la temperatura media del mese più freddo, gennaio, si attesta attorno ai +10°C, mentre quella del mese più caldo, agosto, si aggira sui 28°C. Nel corso dell'anno è molto frequente la pioggia. Come accade in quasi tutto il territorio brindisino, la stretta vicinanza al mare e l'esposizione alle sue correnti comportano sia un elevato tasso di umidità che la quasi costante presenza di vento, che talvolta soffia impetuoso per diversi giorni di fila con raffiche che raggiungono talvolta gli 80 km/h. L'ambito in questione è caratterizzato principalmente dalla presenza di una rete di piccoli centri collegati tra loro da una fitta viabilità provinciale. Nell'omogeneità di

questa struttura generale, sono riconoscibili distinti paesaggi che identificano le numerose figure territoriali. A causa della mancanza di evidenti e caratteristici segni morfologici e di limiti netti tra le colture, il perimetro dell'ambito si è attestato totalmente sui confini comunali.

## 6. LAND CAPABILITY CLASSIFICATION DELL'AREA DI PROGETTO

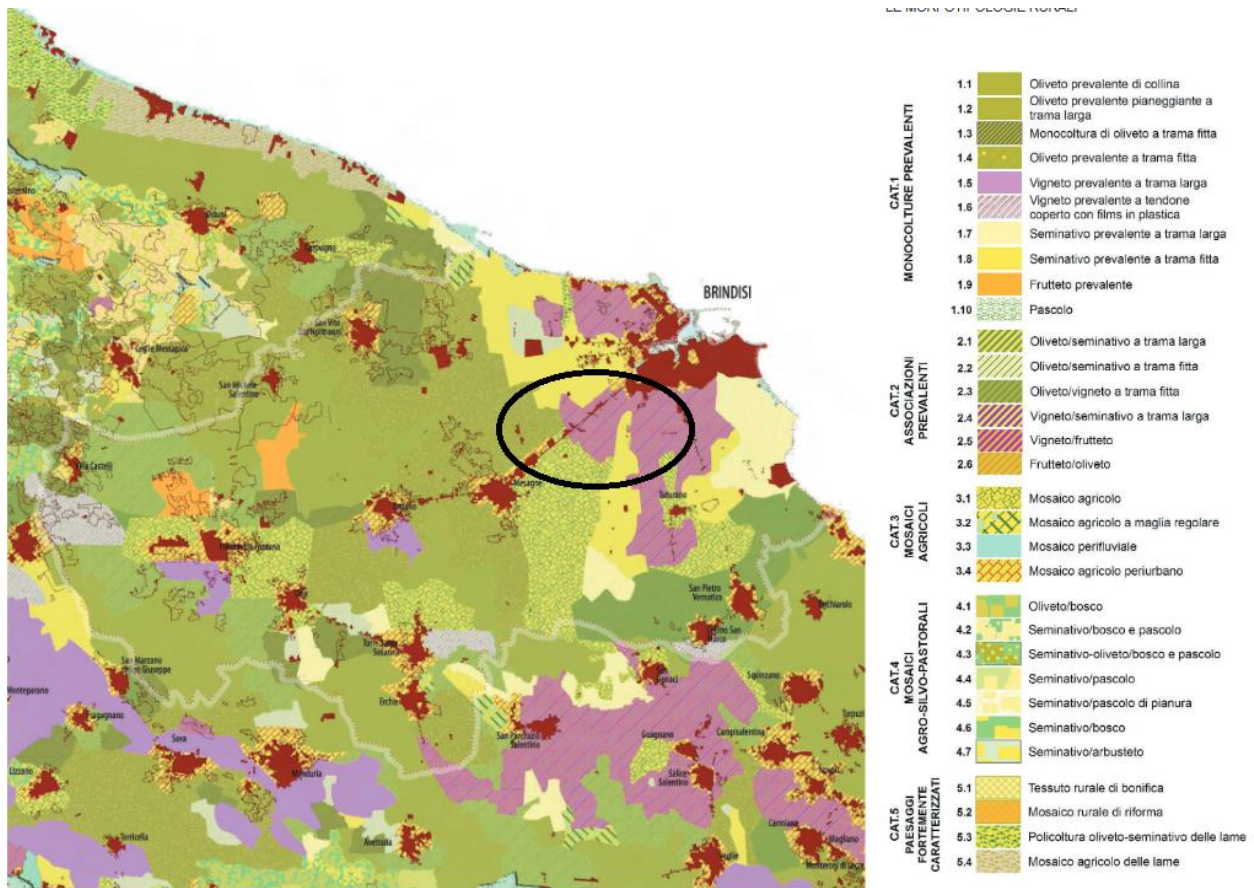
Tutti i comuni della Regione Puglia sono stati classificati dal PSR 2014-2020 in funzione delle caratteristiche agricole principali. Il comune di Brindisi (BR) rientra in un'area rurale intermedia (zona B).

Figura 4: Classificazione aree rurali pugliesi

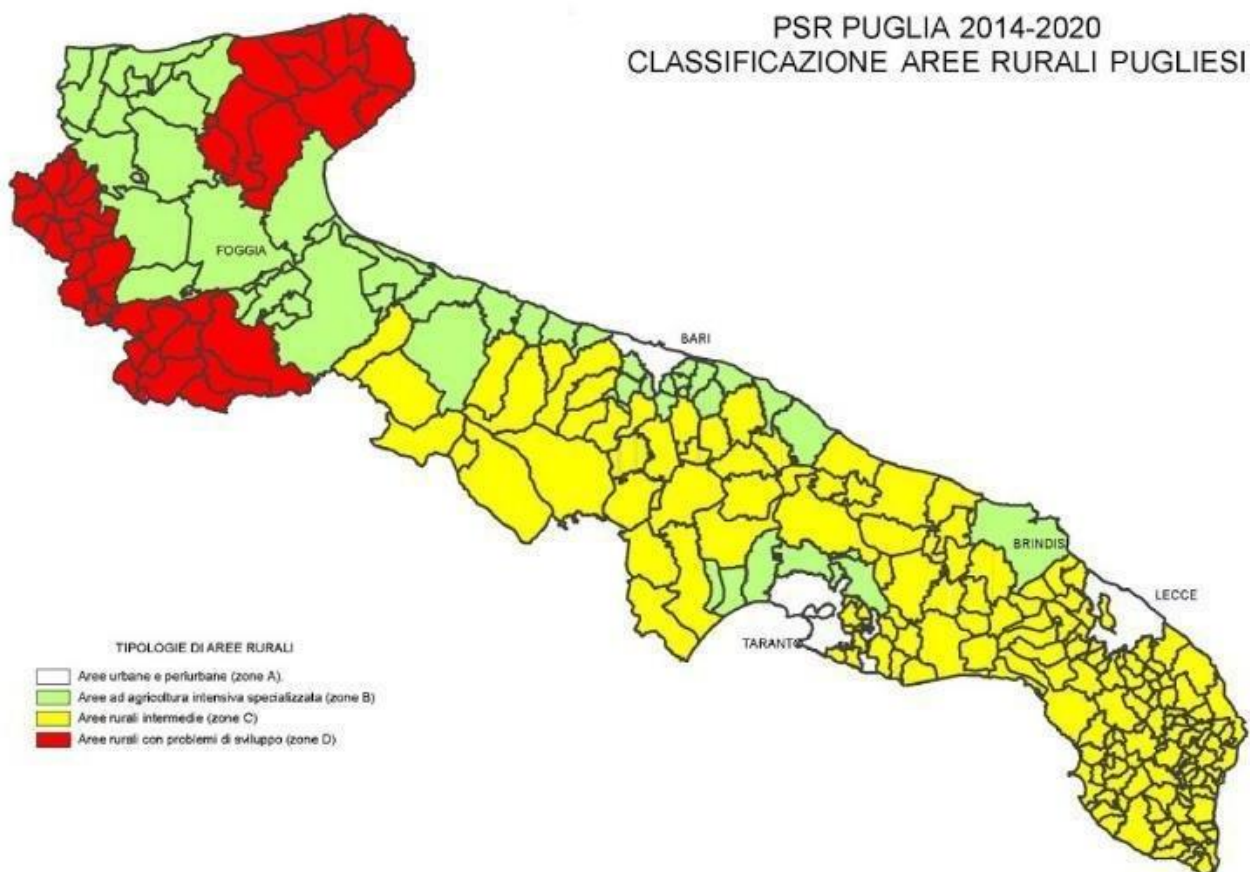

L'area interessata dal progetto ricade in una zona coltivata per la maggior parte ad uliveto, vigneto e seminativo. Si presenta con forti limitazioni intrinseche e pertanto con una limitata scelta di specie coltivabili. Il suolo in oggetto è **ascrivibile alla terza classe di capacità d'uso (III<sub>s</sub>)**, detta in gergo tecnico Land Capability. Tale classificazione fa

riferimento alle proprietà fisiche del suolo, che determinano la sua attitudine più o meno ampia nella scelta di particolari colture; ciò sempre tenendo conto delle limitazioni che tale condizione genera nell'uso del suolo agricolo generico, limitazioni che devono essere valutate in base alla qualità del suolo, ma soprattutto in base alle caratteristiche dell'ambiente in cui questo è inserito.

La produttività di un territorio, legata a precisi parametri di fertilità chimica del suolo (pH, C.S.C., sostanza organica, salinità, saturazione in basi), viene messa in relazione ai requisiti del paesaggio fisico (morfologia, clima, vegetazione, etc.), che fanno assumere alla limitazione di cui poco innanzi un grado di intensità differente a seconda che tali requisiti siano permanentemente sfavorevoli o meno (es.: pendenza, rocciosità, aridità, degrado vegetale, etc.). Tra i fattori che hanno fortemente condizionato la valutazione del suolo occorre evidenziare innanzitutto la scarsa profondità del suolo e contemporaneamente la salinità delle acque di irrigazione, elementi che provocano una drastica riduzione nella scelta delle colture. Assieme a ciò, non di minore importanza risultano sia il pH del suolo che la capacità di scambio cationico: dalle analisi del terreno svolte, si evince un pH altamente alcalino (tra 8,4 e 8,8) ed una capacità di scambio cationico molto bassa.

**Tabella per la valutazione delle classi di Capacità d'uso dei suoli**

Parametro	CLASSE								sottoclasse
	I	II	III	IV	V	VI	VII	VIII	
Pendenza (%)	< 5	>5 e ≤10	>10 e ≤15	>15 e ≤35	> 35	-	-	-	e
Rischio potenziale di erosione	E1	E2	E3	E4-E5	-	-	-	-	e
Pietrosità Totale (%)	assente o scarsa	moderata	comune	elevata, molto elevata, eccessiva	-	-	-	-	s
Rocciosità (%)	assente o scarsamente roccioso	-	-	roccioso o molto roccioso	estremamente roccioso	-	-	roccia affiorante	s
Profondità utile alle radici (cm)	>150	>100 e ≤150	>50 e ≤100	>20 e ≤50	-	-	< 20	-	s
Scheletro (%) orizzonte arato/superficiale	≤ 5	>5 e ≤15	>15 e ≤35	>35 e ≤ 70	>70	-	-	-	s
Disponibilità di ossigeno per le piante	buona, moderata	buona, moderata	imperfetta	scarsa	molto scarsa	-	-	-	s
Classe Tessiturale (USDA) orizzonte arato/superficiale	F, FS, FA, FL, FSA, FLA	SF, AS	AL, L, A	S	-	-	-	-	s
Fertilità orizzonte arato/superficiale	buona	moderata	scarsa	-	-	-	-	-	s
Capacità assimilativa	molto alta	alta, moderata	bassa, molto bassa	-	-	-	-	-	s
AWC (mm d'acqua) (1)	>150	>100 e ≤150	>50 e ≤100	< 50	-	-	-	-	w
Rischio di inondazione (2)	assente	lieve	moderato	-	alto	-	-	-	w

(1) Si fa riferimento allo strato arato/superficiale e allo stato profondo o alla profondità utile alle radici se quest'ultima è meno profonda.

(2) Si fa riferimento alla frequenza dell'evento.



Tab. 1 Fonte MIPAF

Nella zona scelta non vi sono presenti siti Sic e parchi naturali, come evidenziato dalla mappa sottostante.

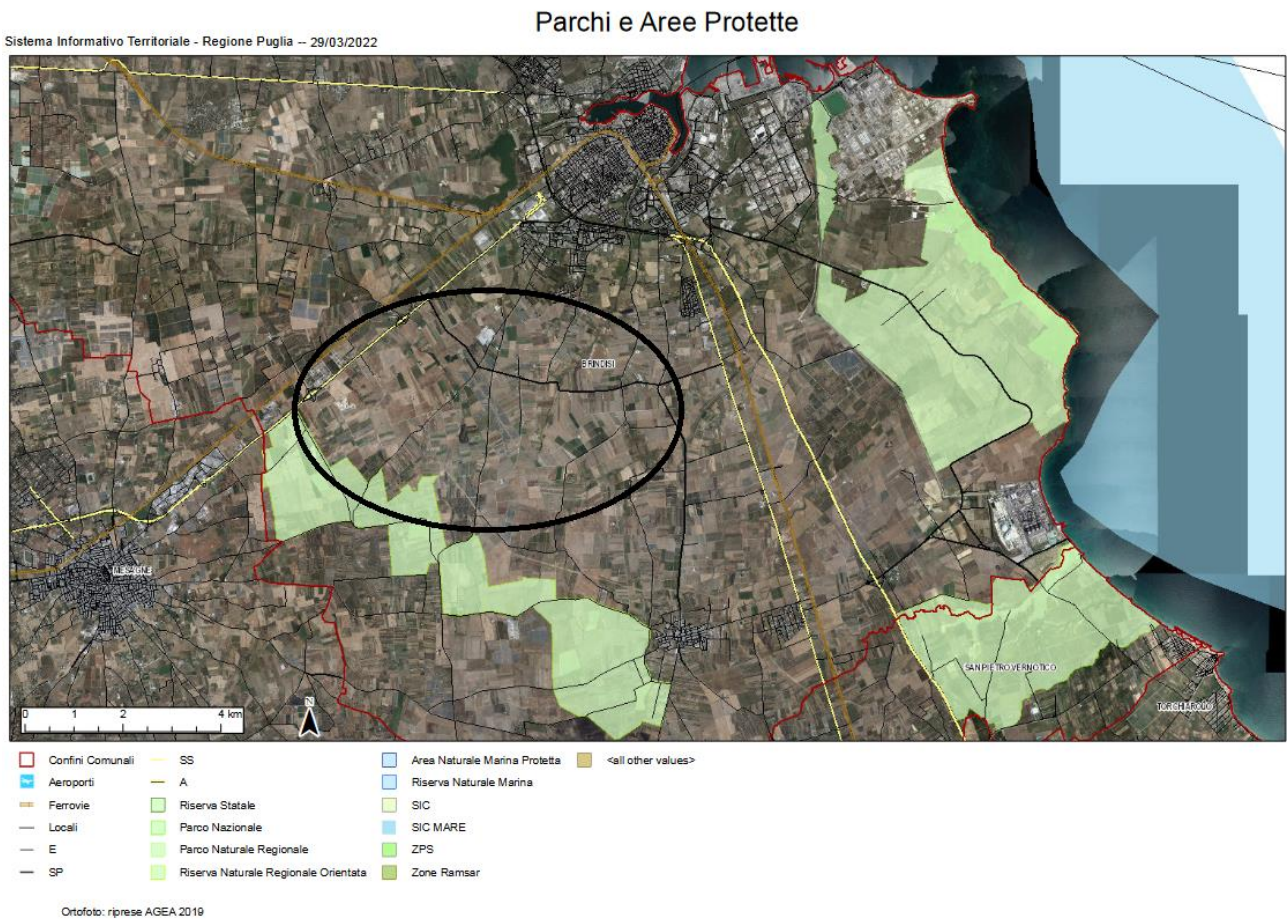

Fig. 5: Sit Puglia Parchi e Aree Protette

## 7. PROPRIETÀ FISICHE, CHIMICHE E BIOLOGICHE DEL SUOLO

Fattori importanti per il nostro studio, considerando che le particelle interessate alla realizzazione dell'impianto di energia verranno anche utilizzate per la coltivazione di diverse specie vegetali, sono le caratteristiche fisiche, chimiche e biologiche del terreno in oggetto. Per tale motivo, ci si è avvalsi della collaborazione di un laboratorio e sono state effettuate analisi su diversi campioni di suolo. Un campione di suolo è quella quantità di terra che si preleva allo scopo di raccogliere informazioni sulle caratteristiche dello stesso, indispensabili a numerose finalità come, ad esempio, la valutazione dei componenti della fertilità. La rappresentatività del campione è una condizione fondamentale, deve cioè rispecchiare, quanto più possibile, le proprietà dell'area a cui si riferisce; da ciò ne consegue che il campionamento è un'operazione estremamente delicata. Dall'esame di poche centinaia di grammi si ottengono infatti informazioni che vengono estese ad una massa di terreno di diverse tonnellate, ed è quindi evidente la necessità di procedere secondo determinati criteri di campionamento. I suoli presentano un'estrema variabilità sia in superficie che in profondità e talvolta ciò lo si riscontra anche su uno stesso appezzamento. Da quanto riportato si evince che, elemento molto importante, oltre al metodo di campionamento, è la scelta del sito, in modo da ottenere un campione ben rappresentativo. Prima del prelievo del campione sono state individuate le zone di campionamento sulla base di diverse caratteristiche quali:

- Colore superficiale (differenze evidenti di colore superficiale determinano aree aziendali diverse)
- Aspetto fisico (è stata osservata la conformazione delle zolle, presenza o meno di pietrosità e aree di ristagno idrico)

La verifica in campo di queste condizioni di omogeneità ha permesso di individuare 3 aree dalle quali sono stati prelevati i campioni. Successivamente è stato scelto il metodo di campionamento. E' stato utilizzato il metodo di campionamento non sistematico ad X (*figura 6*): sono stati scelti i punti di prelievo lungo un percorso tracciato sulla superficie, formando delle immaginarie lettere X, e sono stati prelevati diversi campioni elementari (quantità di suolo prelevata in una sola volta in una unità di campionamento) ad una profondità di circa 40 cm poiché a tale profondità corrisponde lo strato attivo del suolo, cioè quello che andrà ad ospitare la maggioranza delle radici. Successivamente i diversi campioni elementari ottenuti sono stati mescolati al fine di ottenere i campioni globali omogenei dai quali si sono ricavati i 3 campioni finali, circa 1 kg cada uno di terreno che sono stati poi analizzati.

Campionamento non sistematico a X

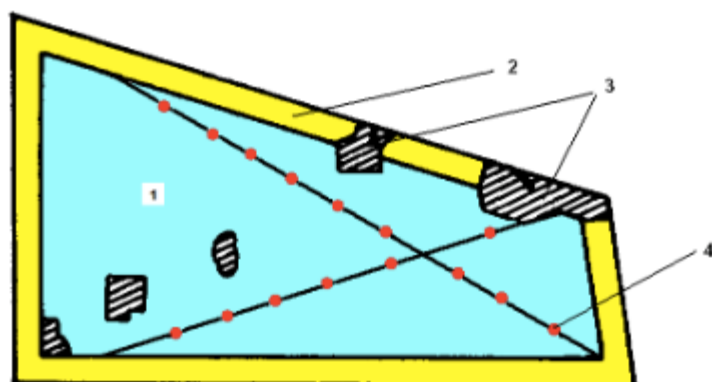

**Figura 6: 1.Zona di campionamento, 2 bordi da non campionare, 3 aree anomale non omogenee da non campionare, 4 campione elementare**

Le analisi chimico-fisiche effettuate ci hanno fornito informazioni relative alla tessitura che viene definita in base al rapporto tra le varie frazioni granulometriche del terreno quali sabbia, limo e argilla. Considerato che le diverse frazioni granulometriche sono presenti in varia percentuale nei diversi terreni, essi prenderanno denominazioni differenti: terreno sabbioso, sabbioso-limoso, franco sabbioso, franco sabbioso argilloso ecc. Tale valore è responsabile e determina la permeabilità e la capacità di scambio cationico del suolo. Dalle analisi effettuate sulla percentuale delle frazioni granulometriche i terreni oggetto di studio sono stati classificati come “franco sabbiosi argillosi”.

Valore di non secondaria importanza è il pH del terreno che condiziona fortemente le reazioni di nutrizione: esso assume valori che teoricamente oscillano da 0 a 14, ma nel terreno agrario i valori estremi non sono riscontrabili. Nei campioni analizzati il valore di pH oscilla dall'8.4 ad 8.7; in base a questi valori i terreni vengono definiti come alcalini e molto alcalini. La salinità dei terreni in oggetto risulta elevata, superiore ai 300  $\mu$ S.

Da un punto di vista biologico, qualsiasi prodotto di origine biologica, indipendentemente dallo stadio di trasformazione che ha subito, viene chiamato sostanza organica. La frazione organica rappresenta in genere l'1-3 % della fase solida in peso, ciò significa che essa costituisce una grossa parte delle superfici attive del suolo e, quindi, ha un ruolo fondamentale sia per la nutrizione delle piante che per il mantenimento delle proprietà fisiche del terreno, favorendo la formazione di aggregati, aumentando la stabilità degli stessi, accrescendo la capacità di trattenuta idrica nei terreni sabbiosi.

Il giudizio sul livello di sostanza organica (SO) di un suolo va formulato in funzione della tessitura poiché le situazioni di equilibrio della SO nel terreno dipendono da fattori quali aerazione e presenza di superfici attive nel legame con molecole cariche come sono i colloidi argillosi. Per quanto concerne i terreni analizzati i valori di SO si attestano su valori inferiori alla norma.

Per quanto concerne i tre macro elementi (azoto, fosforo e potassio) il risultato si attesta su valori normali; i tre campioni rappresentativi risultano scarsi di azoto e fosforo e buoni di potassio. Tali fattori sono fondamentali per ottenere una buona coltivazione.

	PUNTO PRELIEV	sabbia	% limo	% argilla	pH	conduc	calcare totale	calcare attivo	carbonio organ	sostanza	azoto g/kg	fosforo as	potassio s	calcio scar	magnesio	CSC meq	Potassio %	calcio % CSC	magnesio	sodio % c
1	A	68	20	12	7,5	320	35	10	1,5	2,5	1	28	455	5432	640	23,65	4,08	81,38	13,35	1,18
1	B	66	20	14	8,1	315	30	10	0,8	1,5	0,7	23	432	5900	600	25,13	3,63	83,18	11,78	1,41
1	C	69	18	13	7,7	280	28	10	1,5	2,5	1	16	342	4480	800	20,78	3,49	76,37	18,19	1,15
2	A	64	20	16	8,2	333	160	90	0,7	1,3	0,6	14	417	4872	600	21,41	4,14	80,63	13,82	1,14
2	B	63	24	13	8,1	310	400	180	0,9	1,6	0,8	18	331	3696	320	15,66	4,49	83,64	10,08	1,79
2	C	41	24	35	8,3	305	300	160	1,1	1,8	0,9	28	475	5900	560	25,92	3,89	80,64	10,65	4,82
3	A	54	12	34	7,5	300	35	10	1	1,7	0,8	28	455	5432	640	23,65	4,08	81,38	13,35	1,18
3	B	55	10	35	7,7	295	28	11	1	1,7	0,8	16	342	4480	800	20,78	3,49	76,37	18,19	1,15
3	C	58	18	24	7,2	290	10	10	1	1,7	0,8	15	316	4648	320	19,08	3,52	86,31	8,27	1,91
4	A	55	18	27	8,9	320	50	18	0,5	0,9	0,4	42	749	5936	800	26,93	5,9	78,09	14,65	1,35
4	B	52	19	29	8,4	305	20	10	0,6	1	0,5	10	601	6720	400	27,47	4,64	86,66	7,18	1,51
4	C	53	18	29	8,7	300	50	24	0,4	0,7	0,3	10	446	7056	320	24,75	3,39	89,37	5,64	1,6
5	A	55	18	27	9	288	60	18	0,9	1,6	0,8	16	490	6380	360	24,75	0,14	91,35	1,34	7,17
5	B	42	18	40	7,9	290	60	20	1,1	1,9	0,9	12	549	5980	600	26,82	4,33	79	11,03	5,64
5	C	52	18	30	8,2	305	190	60	0,9	1,6	0,8	21	540	5152	1000	25,68	4,46	71,07	19,2	5,26

Tab. 2 Riepilogo delle analisi effettuate sui singoli lotti

## 8. CARATTERISTICHE CLIMATICHE DELL'AREA

L'Istituto Agronomico Mediterraneo di Bari, nell'ambito del progetto ACLA2, ha prodotto una carta climatica che suddivide il territorio pugliese in aree climatiche omogenee, di varia ampiezza, in relazione alla topografia e al contesto geografico, all'interno delle quali si suddividono sub-aree a cui corrispondono caratteristiche fitocenosi.

L'area di nostro interesse ricade nell'area climatica n°15, caratterizzata da un deficit idrico potenziale annuo (DIC) pari a 649 mm, da un ampio periodo siccitoso che va da maggio fino a metà settembre.

Si hanno temperature medie annue delle minime intorno a 12,2° C e di temperature medie massime di 21,0° C, il mese più caldo è Luglio.

Per quanto riguarda l'andamento annuo delle precipitazioni, le quantità medie annue sono di 594 mm, distribuite in buona misura nel periodo autunnale e con minore intensità nel primo periodo primaverile, quasi del tutto assenti sono le precipitazioni nel secondo periodo primaverile e nei mesi estivi.



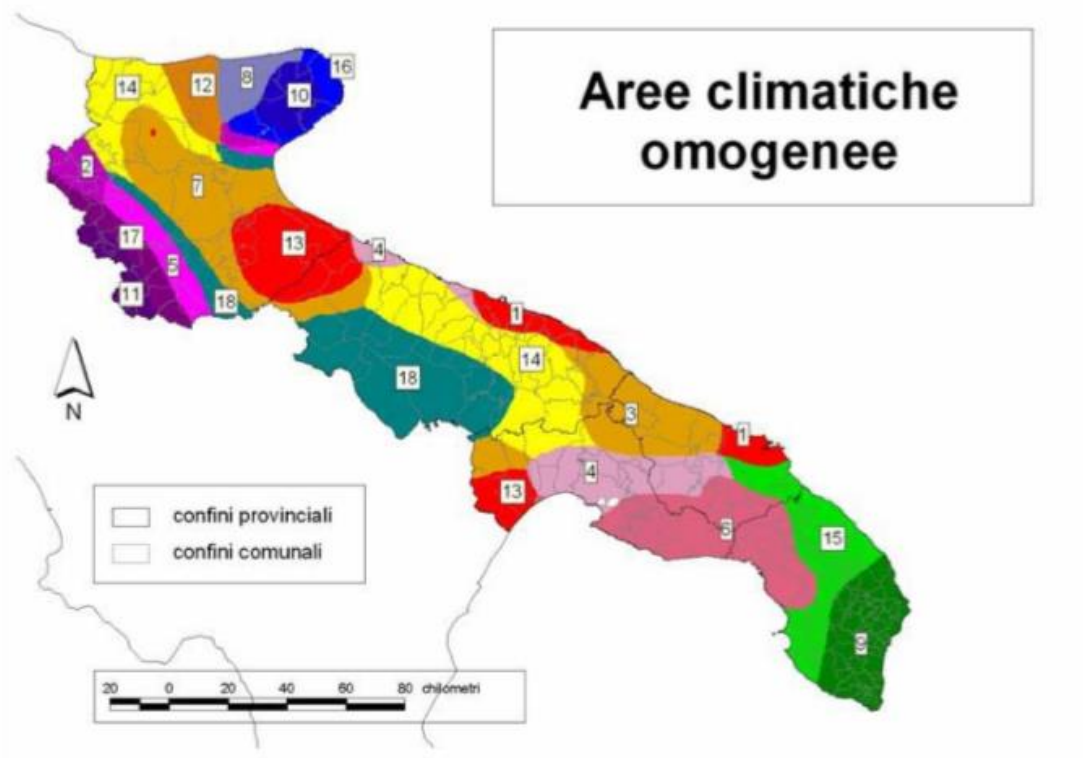

## 9. MITIGAZIONE E PIANO AGRICOLO INTEGRATO

Il progetto prevede la realizzazione di un impianto integrato di produzione elettrica da fonte rinnovabile fotovoltaica e di produzione agricola biologica, denominato "CLUSTER AEPV11" sarà di potenza nominale pari a 14.000,00 KWn e potenza di picco pari a 14.404,50 KWp.

L'integrazione delle due attività ha quale effetto positivo la minimizzazione degli effetti sul paesaggio della componente fotovoltaica, andando ad agire tanto sulla mitigazione visiva (coltivazione di uliveti e limoneti intensivi lungo il confine) che rende pressoché invisibile l'impianto all'esterno, anche in considerazione del particolare andamento plano-altimetrico

dell'area di inserimento che non offre punti di vista panoramici; così come l'uso agricolo dell'intera area, che minimizza l'incidenza sull'ambiente animale (aviofauna, piccoli rettili, microfauna del suolo).

Il piano colturale prevede la coltivazione di:

- Un'area esterna al perimetro del parco, destinata alla coltivazione di un filare di uliveto *varietà F17 favolosa*;
- un blocco di coltivazione interna al parco per la coltivazione tra le file dei tracker.

Lotto di impianto	Superficie del lotto di impianto	Superficie coltivata tra i tracker	Superficie coltivata sotto i tracker	Superficie coltivata perimetrale	Zona e tipo di coltivazione			Percentuale di area coltivata sul totale della superficie
					Coltivazione Perimetrale	Coltivazione interna tra i tracker	Coltivazione interna sotto i tracker	
Lotto_1	19.230,00	11.808,00	3.587,00	2.803,00	ULIVO	SPINACIO	FASCIA IMPOLLINAZIONE	94,63
Lotto_2	97.330,00	64.975,00	19.897,00	6.539,00	ULIVO	SPINACIO	FASCIA IMPOLLINAZIONE	93,92
Lotto_3	29.178,00	19.362,00	4.442,00	3.896,00	ULIVO	RUCOLA	FASCIA IMPOLLINAZIONE	94,93
Lotto_4	31.515,00	20.461,00	5.675,00	3.641,00	ULIVO	RUCOLA	FASCIA IMPOLLINAZIONE	94,49
Lotto_5	9.889,00	5.681,00	1.181,00	2.007,00	ULIVO	REZZEMOLI	FASCIA IMPOLLINAZIONE	89,69

Tab.3: Tabella di sintesi delle aree coltivate e relative coltivazioni

La coltivazione nella zona perimetrale presenta una caratteristica fondamentale, che è quella di riuscire a mitigare l'impatto visivo: l'olivo con un portamento a globo e con un importante apparato vegetativo.

All'interno del blocco verranno coltivate diverse colture, accomunate da molteplici fattori agronomici: basso fabbisogno di radiazioni solari; bassa esigenza di risorsa idrica; impiego della manodopera ridotto a due interventi per ciclo colturale (semina e raccolta); operazioni colturali interamente meccanizzate; portamento vegetativo inferiore a 50 cm; bassissimo rischio di incendio; buone performance produttive con protocolli biologici.

## 10. CONCLUSIONI

L'agrosistema della campagna brindisina ha visto negli ultimi anni una caduta quasi irreversibile della redditività delle colture praticate: si è praticamente dimezzata la superficie a vigneto, destinata quasi esclusivamente ad un piccolo areale con un'incidenza sulla superficie totale del 6,37%; la coltivazione dell'ulivo resta la coltura preponderante con il 56,43%, comparto in crisi con produzioni quasi azzerate per colpa del batterio della *Xylella Fastidiosa* che vedrà nell'immediato gli agricoltori costretti ad espiantare i propri alberi, oramai completamente seccati.

La superficie destinata a terreni coltivati e a seminativo si sta riducendo per via di una redditività sempre più bassa, anche a causa degli abbassamenti dei prezzi divenuti necessari per la massiccia importazione dei cereali da paesi esteri.

**Superficie in produzione per tipologie colturali**

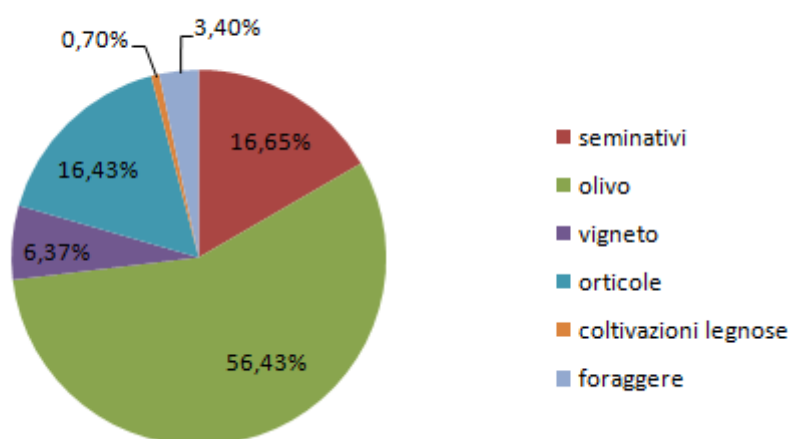

**Fig. 4 – Superficie in produzione in ettari per tipologie colturali – Dettaglio provinciale 2010-2011**

2010	Seminativi	Olivo	Vite	Orticole	Coltivazioni legnose	Foraggere	Colture industriali
Foggia	199.600	52.450	37.250	62.551	3.525	143.890	8.901
Bari	58.730	99.000	22.300	20.042	33.466	187.320	23
Taranto	37.092	38.600	37.735	9.195	10.867	41.003	213
Brindisi	24.588	63.000	15.400	18.009	8.095	10.880	0
Lecce	30.360	89.400	13.200	24.418	1.173	6.020	50
Barletta-Andria-Trani	18.380	32.000	15.300	4.739	2.997	4.212	5
<b>Totale Puglia</b>	<b>368.750</b>	<b>374.450</b>	<b>141.185</b>	<b>138.954</b>	<b>60.123</b>	<b>393.325</b>	<b>9.192</b>
2011	Seminativi	Olivo	Vite	Orticole	Coltivazioni legnose	Foraggere	Colture industriali
Foggia	196.907	52.500	28.500	57.010	3.527	143.810	9.001
Bari	58.700	99.000	18.030	21.117	33.749	145.050	34
Taranto	29.564	38.600	31.095	8.493	10.910	44.565	126
Brindisi	23.902	63.000	13.100	15.890	8.020	10.800	0
Lecce	<b>26.535</b>	<b>89.900</b>	<b>10.150</b>	<b>26.178</b>	<b>1.116</b>	<b>5.420</b>	35
Barletta-Andria-Trani	18.540	32.000	17.800	5.161	3.096	3.861	1
<b>Totale Puglia</b>	<b>354.248</b>	<b>375.000</b>	<b>118.675</b>	<b>133.849</b>	<b>57.322</b>	<b>353.506</b>	<b>9.197</b>

Fonte: elaborazione ARPA su dati ISTAT - stima delle superfici e produzioni delle coltivazioni agrarie 2010-2011

L'area di progetto è caratterizzata da una netta predominanza di seminativi, irrigui e non; sono quasi del tutto assenti lembi di ecosistemi naturali e seminaturali.

Dal punto di vista faunistico, la semplificazione degli ecosistemi, dovuta all'espansione areale del seminativo, ha determinato una forte perdita di microeterogeneità del paesaggio agricolo, portando alla presenza di una fauna non particolarmente importante ai fini conservativi, rappresentata più che altro da specie sinantropiche (legate all'attività dell'uomo).

Alla luce delle considerazioni sopra esposte, sono convinto che l'integrazione del progetto di produzione di energia elettrica da fonte rinnovabile e di produzione agricola biologica risulti essere un moltiplicatore di benefici per entrambi i progetti che possono svilupparsi senza limitazione e condizionamenti.

Inoltre, il progetto integrato risulta essere benefico, oltre che per la sfera privata dei due imprenditori, anche per la sfera pubblica, andando a migliorare l'inserimento ambientale del progetto fotovoltaico che, di per sé, è di interesse pubblico, non andando ad alterare le condizioni ambientali preesistenti.

Galatina, 26/03/2022

Dott. Agr. STOMACI MARIO

