



Regioni Lazio e Umbria
Province di Viterbo e Terni

Comune di Onano (VT), Acquapendente (VT) e Castel Giorgio (TR)



Impianto Eolico denominato "Montarzo" ubicato nel Comune di Onano (VT) costituito da 11 (undici) aerogeneratori di potenza nominale 6,18 MW per un totale di 68 MW con relative opere connesse ed infrastrutture indispensabili nei Comuni di Onano (VT), Acquapendente (VT) e Castel Giorgio (TR)

Titolo:

PIANO DI MONITORAGGIO AMBIENTALE

Numero documento:

Commessa	Fase	Tipo doc.	Prog. doc.	Rev.
2 2 4 3 0 4	D	R	0 1 1 1	0 0

Proponente:

FRI-EL

FRI-EL S.p.A.
Piazza della Rotonda 2
00186 Roma (RM)
fri-elspa@legalmail.it
P. Iva 01652230218
Cod. Fisc. 07321020153

PROGETTO DEFINITIVO

Progettazione:



PROGETTO ENERGIA S.R.L.
Via Serra 6 83031 Ariano Irpino (AV)
Tel. +39 0825 891313
www.progettoenergia.biz - info@progettoenergia.biz



SERVIZI DI INGEGNERIA INTEGRATI
INTEGRATED ENGINEERING SERVICES

Progettista:

Ing. Massimo Lo Russo



Sul presente documento sussiste il DIRITTO di PROPRIETA'. Qualsiasi utilizzo non preventivamente autorizzato sarà perseguito ai sensi della normativa vigente

REVISIONI	N.	Data	Descrizione revisione	Redatto	Controllato	Approvato
	00	16.05.2022	EMISSIONE PER AUTORIZZAZIONE	A. FIORENTINO S.P. IACOVIELLO	D. LO RUSSO	M. LO RUSSO

INDICE

1. PREMESSA.....	3
2. INDICAZIONI SUL PIANO DI MONITORAGGIO AMBIENTALE	3
3. SINTESI DELL'INTERVENTO E LOCALIZZAZIONE DEL SITO	4
4. IDENTIFICAZIONE DELLE COMPONENTI AMBIENTALI DA MONITORARE	6
4.1. AVIFAUNA E CHIROTTERI	7
4.2. SUOLO E SOTTOSUOLO.....	9
4.3. RUMORE.....	11
4.4. PAESAGGIO	13
5. PRESENTAZIONE DEI RISULTATI.....	14
5.1. RAPPORTI TECNICI E DATI DI MONITORAGGIO	14

1. PREMESSA

Il presente documento è stato redatto a corredo dello Studio di Impatto Ambientale, relativo al Progetto Definitivo di un impianto di produzione di energia rinnovabile da fonte eolica, costituito da n° 11 aerogeneratori avente potenza nominale pari a 68 MW nel comune di Onano (VT), e relative opere di connessione ed infrastrutture indispensabili nei comuni di Onano (VT), Acquapendente (VT) e Castel Giorgio (TR), collegato alla Rete Elettrica Nazionale mediante connessione con uno stallo a 132 kV in antenna su una futura Stazione Elettrica di trasformazione 380/132 kV da inserire in entra-esce sull'elettrodotto a 380 kV della RTN "Roma Nord – Pian della Speranza", ubicata nel comune di Castel Giorgio (TR), nel seguito definito il "**Progetto**".

Il progetto necessita di provvedimento Autorizzatorio Unico per la realizzazione ed esercizio dell'impianto, così come disciplinato dall'Art. 12 del D.lgs. 387/03 e dal D.M. 30 settembre 2010.

Il Progetto è compreso tra le tipologie di intervento riportate nell'Allegato II alla Parte Seconda, comma 2 del **D.lgs. n. 152 del 3/4/2006 e s.m.i.** – "impianti eolici per la produzione di energia elettrica sulla terraferma con potenza complessiva superiore a 30 MW", pertanto rientra tra le categorie di opere da sottoporre alla procedura di **Valutazione d'Impatto Ambientale di competenza nazionale** (autorità competente Ministero dell'Ambiente e della Tutela del Territorio e del Mare, ora Ministero della Transizione Ecologica).

2. INDICAZIONI SUL PIANO DI MONITORAGGIO AMBIENTALE

Con l'entrata in vigore della Parte Seconda del D.Lgs.152/2006 e s.m.i. il monitoraggio ambientale è entrato a far parte integrante del processo di VIA assumendo, ai sensi dell'art.28, la funzione di strumento capace di fornire la reale "misura" dell'evoluzione dello stato dell'ambiente nelle diverse fasi di attuazione di un progetto e soprattutto di fornire i necessari "segnali" per attivare azioni correttive nel caso in cui le risposte ambientali non siano rispondenti alle previsioni effettuate nell'ambito della VIA.

Dalla collaborazione dell'ISPRA e del Ministero dei Beni e delle Attività Culturali e del Turismo nascono le "Linee Guida per la predisposizione del Progetto di Monitoraggio Ambientale (PMA) delle opere soggette a procedure di VIA (D.Lgs.152/2006 e s.m.i., D.Lgs.163/2006 e s.m.i.) Indirizzi metodologici generali, Rev.1 del 16/06/2014, le quali:

- forniscono al Proponente indicazioni metodologiche ed operative per la predisposizione del Progetto di Monitoraggio Ambientale (PMA);
- stabiliscono criteri e metodologie omogenei per la predisposizione dei PMA affinché, nel rispetto delle specificità dei contesti progettuali ed ambientali, sia possibile il confronto dei dati, anche ai fini del riutilizzo.

Il presente documento, pertanto, riporta le indicazioni relative al Progetto di Monitoraggio Ambientale (PMA) inerente lo sviluppo del Progetto, tenendo in considerazione, laddove possibile e ragionevolmente applicabile, le Linee guida per la predisposizione del Progetto di Monitoraggio Ambientale (PMA) delle opere soggette a VIA (D.Lgs.152/2006 e s.m.i., D.Lgs.163/2006 e s.m.i.) - Indirizzi metodologici generali Rev.1 del 16/06/2014. Si evidenzia, tuttavia, che l'ambito d'applicazione delle suddette linee è relativo ai progetti sottoposti a procedura di VIA in sede statale (Allegato II alla Parte Seconda del D.Lgs 152/2006 e s.m.i.), mentre il Progetto in esame è compreso tra le tipologie di intervento riportate nell'Allegato IV alla Parte Seconda, comma 2 del D.Lgs 152/2006 (Progetto sottoposto alla verifica di assoggettabilità di competenza della regione), per il quale si è deciso di presentare direttamente istanza di Valutazione di Impatto Ambientale di competenza regionale. Ciò detto, si ribadisce come siano state, comunque, considerate le linee guida richiamate come utile riferimento nella definizione del monitoraggio ambientale.

In particolare, in coerenza con quanto riportato al Paragrafo 5 delle Linee Guida su citate:

- *il PMA ha per oggetto la programmazione del monitoraggio delle componenti/fattori ambientali per i quali, in coerenza con quanto documentato nello SIA, sono stati individuati impatti ambientali significativi generati dall'attuazione dell'opera: il Proponente non è pertanto tenuto a programmare monitoraggi ambientali connessi a finalità diverse da quelle indicate al*

Cap.4.3 ed a sostenere conseguentemente oneri ingiustificati e non attinenti agli obiettivi strettamente riferibili al monitoraggio degli impatti ambientali significativi relativi all'opera in progetto;

- il PMA deve essere commisurato alla significatività degli impatti ambientali previsti nello SIA (estensione dell'area geografica interessata e caratteristiche di sensibilità/criticità delle aree potenzialmente soggette ad impatti significativi; ordine di grandezza qualitativo e quantitativo, probabilità, durata, frequenza, reversibilità, complessità degli impatti); conseguentemente, l'attività di MA da programmare dovrà essere adeguatamente proporzionata in termini di estensione delle aree di indagine, numero dei punti di monitoraggio, numero e tipologia dei parametri, frequenza e durata dei campionamenti, ecc.;
- il PMA deve essere, ove possibile, coordinato o integrato con le reti e le attività di monitoraggio svolte dalle autorità istituzionalmente preposte al controllo della qualità dell'ambiente. Tale condizione garantisce che il MA effettuato dal proponente non duplichi o sostituisca attività svolte da altri soggetti competenti con finalità diverse dal monitoraggio degli impatti ambientali generati dall'opera in progetto; nel rispetto dei diversi ruoli e competenze, il proponente potrà disporre dei dati e delle informazioni, dati generalmente di lungo periodo, derivanti dalle reti e dalle attività di monitoraggio ambientale, svolte in base alle diverse competenze istituzionali da altri soggetti (ISPRA, ARPA/APPA, Regioni, Province, ASL, ecc.) per supportare efficacemente le specifiche finalità del MA degli impatti ambientali generati dall'opera;
- il PMA rappresenta uno strumento tecnico-operativo di programmazione delle attività di monitoraggio ambientale che discendono da dati, analisi e valutazioni già contenute nel Progetto e nello SIA: pertanto i suoi contenuti devono essere efficaci, chiari e sintetici e non dovranno essere duplicati, ovvero dovranno essere ridotte al minimo, le descrizioni di aspetti a carattere generale non strettamente riferibili alle specifiche finalità operative del PMA (es. trattazioni generiche sul monitoraggio ambientale, sulle componenti ambientali, sugli impatti ambientali, sugli aspetti programmatici e normativi).

Allo stesso tempo il PMA deve essere strutturato in maniera sufficientemente flessibile per poter essere eventualmente rimodulato nel corso dell'istruttoria tecnica di competenza della Commissione CT VIA VIA-VAS e/o nelle fasi progettuali e operative successive alla procedura di VIA: in tali fasi potrà infatti emergere la necessità di modificare il PMA, sia a seguito di specifiche richieste avanzate dalle diverse autorità ambientali competenti che a seguito di situazioni oggettive che possono condizionare la fattibilità tecnica delle attività programmate dal Proponente.

A tal proposito, si precisa che il presente documento, laddove necessario, sarà aggiornato preliminarmente all'avvio dei lavori di costruzione, al fine di recepire le eventuali prescrizioni impartite dagli Enti competenti a conclusione della procedura di Valutazione di Impatto Ambientale del Progetto.

3. SINTESI DELL'INTERVENTO E LOCALIZZAZIONE DEL SITO

L'intervento consiste nella realizzazione di un impianto di produzione di energia rinnovabile da fonte eolica, costituito da n° 11 aerogeneratori avente potenza nominale pari a 68 MW, nel comune di Onano (VT), e relative opere di connessione ed infrastrutture indispensabili nei comuni di Onano (VT), Acquapendente (VT) e Castel Giorgio (TR), collegato alla Rete Elettrica Nazionale mediante connessione con uno stallo a 132 kV in antenna su una futura Stazione Elettrica di trasformazione 380/132 kV da inserire in entra-esce sull'elettrodotto a 380 kV della RTN "Roma Nord – Pian della Speranza", ubicata nel comune di Castel Giorgio (TR). In particolare, con il termine "Progetto" si fa riferimento all'insieme di: Impianto Eolico (aerogeneratore, piazzole e viabilità di accesso), Cavidotto max 36kV, Stazione Elettrica d'Utenza, Impianto d'Utenza per la Connessione (cavidotto AT) ed Impianto di Rete per la connessione.

L'Impianto Eolico, costituito da n°11 aerogeneratori ricade interamente nel comune di Onano (VT). Il cavidotto max 36kV, interrato al di sotto della viabilità esistente, o laddove non possibile, al di sotto di suoli agricoli, dai suddetti aerogeneratori, attraversa i comuni di Onano (VT) e Acquapendente (VT) per giungere alla Stazione Elettrica d'Utenza nel Comune di Castel Giorgio (TR).

Si riporta di seguito stralcio della corografia di inquadramento:



Figura 1 – Corografia d'inquadramento

Si riportano di seguito le coordinate in formato UTM (WGS84), con i fogli e le particelle in cui ricade la fondazione degli aerogeneratori:

AEROGENERATORE	COORDINATE AEROGENERATORE UTM (WGS84) - FUSO 32		Identificativo catastale		
	Long. E [m]	Lat. N [m]	Comune	Foglio	Particella
WTG ON1	729.194,00	4.730.045,00	ONANO	14	115
WTG ON2	728.314,00	4.728.934,00	ONANO	17	211
WTG ON3	729.012,00	4.729.141,00	ONANO	17	103
WTG ON4	729.711,00	4.728.757,00	ONANO	19	1
WTG ON5	728.580,00	4.728.271,00	ONANO	18	51
WTG ON6	729.081,00	4.728.092,00	ONANO	18	118
WTG ON7	729.694,00	4.728.029,00	ONANO	19	87
WTG ON8	730.509,00	4.728.004,00	ONANO	19	272
WTG ON9	731.073,00	4.727.864,00	ONANO	22	53
WTG ON10	729.944,00	4.727.440,00	ONANO	21	14-202
WTG ON11	730.490,00	4.726.446,00	ONANO	23	12

4. IDENTIFICAZIONE DELLE COMPONENTI AMBIENTALI DA MONITORARE

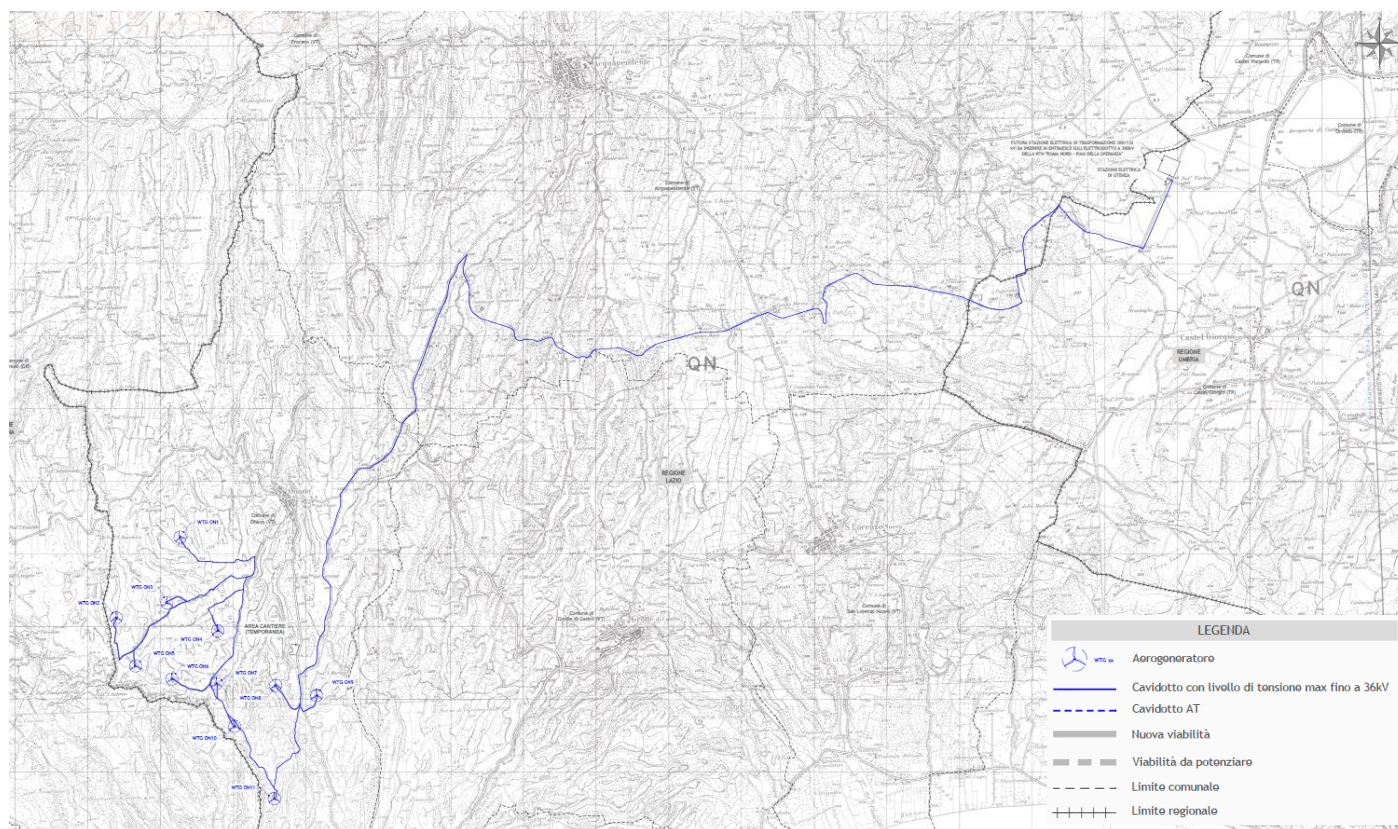
Al fine di identificare le componenti ambientali da monitorare, è necessario identificare le azioni di progetto che generano, per ciascuna fase (ante operam, in corso d'opera, post operam), impatti ambientali significativi sulle singole componenti ambientali. Per fare ciò, sono stati considerati i risultati ottenuti dalla Valutazione degli Impatti nel SIA, e, al fine di non duplicare quanto già documentato nello stesso, si riportano di seguito le sole azioni di progetto che comportano degli impatti sulle diverse componenti ambientali con una significatività almeno media.

Al fine di confermare le valutazioni effettuate sulla componente "Rumore", si propone di implementare il monitoraggio con riferimento anche a quest'ultima componente, nonostante la sua significatività sia valutata come "Bassa".

Fase	Azione di progetto/esercizio	Impatti significativi	Significatività dell'impatto	Componente ambientale	Misure di mitigazione
Esercizio	Esercizio dell'impianto eolico di progetto, costituito da 11 aerogeneratori	Frammentazione dell'area	Media	Flora, Fauna ed ecosistemi	- per la localizzazione del sito è stata evitato consumo di suoli con elementi vegetazionali naturali, posizionando l'impianto in un'area adibita a suoli agricoli e priva di habitat di particolare interesse naturalistico. - interrimento delle linee elettriche principalmente al di sotto della viabilità esistente
		Disturbo per rumore e rischio impatto	Media		- utilizzo di aerogeneratori con torri tubolari, con bassa velocità di rotazione delle pale e privi di tiranti;
		Rischio di collisione di animali selvatici volatori da parte delle pale degli aerogeneratori	Media		- utilizzo di accorgimenti, nella colorazione delle pale, tali da aumentare la percezione del rischio da parte dell'avifauna; - nella fase di esercizio la società attiverà un sistema di telecamere in grado di individuare la presenza di uccelli e la loro traiettoria di volo e di conseguenza bloccare le pale degli aerogeneratori.
Esercizio	Esercizio dell'impianto eolico di progetto, costituito da 11 aerogeneratori	Occupazione del suolo da parte del Progetto durante il periodo di vita dell'impianto	Media	Suolo e sottosuolo	- non previste
Esercizio	Esercizio dell'impianto eolico di progetto, costituito da 11 aerogeneratori	Disturbo ai recettori nei punti più vicini all'area di cantiere	Bassa	Rumore	- non previste
Esercizio	Esercizio dell'impianto eolico di progetto, costituito da 11 aerogeneratori	Impatto visivo dovuto alla presenza del parco eolico e delle strutture connesse	Media	Paesaggio	- utilizzo di aerogeneratori moderni, ad alta efficienza e potenza, elemento che ha consentito di ridurre il più possibile il numero di turbine installate. - nel posizionamento degli aerogeneratori si è assecondato per quanto più possibile l'andamento delle principali geometrie del territorio, allo scopo di non frammentare e dividere disegni territoriali consolidati; - l'area prescelta non presenta

Fase	Azione di progetto/esercizio	Impatti significativi	Significatività dell'impatto	Componente ambientale	Misure di mitigazione
					caratteristiche paesaggistiche singolari; - tutti i cavidotti dell'impianto sono interrati; - la viabilità di servizio non è finita con pavimentazione stradale bituminosa, ma è resa transitabile esclusivamente con materiali drenanti naturali; - le torri degli aerogeneratori sono tinteggiate con vernici di colore bianco opaco antiriflettenti; - Le segnalazioni aeree notturne e diurne sono limitate agli aerogeneratori terminali del parco eolico. La segnalazione diurna è realizzata con pale a bande rosse e bianche; la segnalazione notturna con luci rosse conformi alle normative aeronautiche. - gli aerogeneratori sono stati posizionati rispettando, compatibilmente con i vincoli ambientali, le strade esistenti, l'orografia..., una distanza minima tra le macchine di 5-7 diametri nella direzione prevalente del vento e di 3-5 diametri nella direzione perpendicolare a quella prevalente del vento, tra gli aerogeneratori di progetto.

Scala della significatività	Bassa	Media	Alta	Critica

Con riferimento alla componente "flora, fauna ed ecosistemi" si precisa che la significatività dell'impatto è media con specifico riferimento all'avifauna ed ai chiropteri. Relativamente alla biodiversità, la sensibilità della componente viene valutata cautelativamente media per la presenza nell'area vasta di aree appartenenti alla rete natura 2000.

Alla luce di quanto sopra esposto, il Progetto di Monitoraggio ambientale riguarderà le componenti ambientali "flora, fauna ed ecosistemi" con specifico riferimento all'avifauna e chiropteri, "rumore", "suolo e sottosuolo" e "paesaggio".

L'attività di monitoraggio viene definita attraverso:

- la definizione della durata temporale del monitoraggio e della periodicità dei controlli, in funzione della rilevanza della componente ambientale considerata e dell'impatto atteso;
- l'individuazione di parametri ed indicatori ambientali rappresentativi;
- la scelta, laddove opportuno, del numero, della tipologia e della distribuzione territoriale delle stazioni di misura, in funzione delle caratteristiche geografiche dell'impatto atteso o della distribuzione di ricettori ambientali rappresentativi;
- la definizione delle modalità di rilevamento, con riferimento ai principi di buona tecnica e, laddove pertinente, alla normativa applicabile.

4.1. AVIFAUNA E CHIROTTERI

Il piano di monitoraggio avifaunistico, della durata di 9 mesi, sarà effettuato secondo il metodo BACI che prevede lo studio delle popolazioni animali prima, durante e dopo la costruzione dell'impianto. Tale metodologia è consigliata nel Protocollo di Monitoraggio dell'Osservatorio Nazionale su Eolico e Fauna e si tratta comunque di un'indicazione operativa per la quale dovrebbe

essere sempre valutata, caso per caso, la possibilità di una concreta realizzazione, da seguire ovunque esistano le condizioni di applicabilità. Si rende noto, che l'attività di monitoraggio è già stata avviata.

Di seguito si illustrano le varie fasi che abbracceranno un arco di tempo idoneo a soddisfare i seguenti obiettivi:

Obiettivo	Fase
Determinare le specie nidificanti, la consistenza e la variazione nel tempo	Pre-opera, Cantiere, Esercizio
Determinare la consistenza dei migratori nell'area dell'impianto e la variazione nel tempo	Pre-opera, Cantiere, Esercizio
Determinare le specie svernanti, la consistenza e la variazione nel tempo	Pre-opera, Cantiere, Esercizio
Determinare le possibili collisioni	Esercizio
Determinare le specie di chirotteri, la loro consistenza e la variazione nel tempo	Pre-opera, Cantiere, Esercizio

Di seguito si riportano le metodiche per il monitoraggio ante-operam ritenute più idonee al contesto ambientale ed alle caratteristiche progettuali del Parco Eolico.

Nidificanti e svernanti nelle aree immediatamente adiacenti (meno di 1 km) agli aerogeneratori

Per il monitoraggio dell'ornitocenosi nidificante e svernante la tecnica di rilevamento prescelta sarà quella dei punti di ascolto senza limiti di distanza (Blondel et al., 1981) meglio noti come «Point counts» nella letteratura ornitologica anglosassone.

Rispetto ad altri metodi i rilievi puntiformi sono preferiti in molte occasioni per la maggiore facilità di standardizzazione, la possibilità di pianificare esperimenti con una scelta casuale dei punti da campionare, le migliori possibilità di correlazione con le variabili ambientali e l'adattamento del metodo ad ambienti poco uniformi, a mosaico, o difficili da percorrere.

Per il presente studio si è quindi scelto di adottare una durata del rilevamento di 10 minuti (Fornasari et al., 2002). I punti di ascolto verranno eseguiti almeno una volta al mese a distanza di non meno di 15 giorni l'uno dall'altro nei mesi di maggio, giugno e luglio per i nidificanti e nei mesi di Novembre, Dicembre e Gennaio per gli svernanti.

I rilevamenti avranno inizio per il mattino, dall'alba alle successive 4 ore, e la sera, da 3 ore prima del tramonto al tramonto stesso. Andranno eseguiti una sola volta e mai con condizioni meteorologiche sfavorevoli (vento forte o pioggia intensa).

I punti di ascolto saranno scelti tenendo conto della distanza dei futuri aerogeneratori, del loro layout e della morfologia dei luoghi.

Rapaci diurni e notturni e altri uccelli rupicoli nidificanti da un raggio di almeno 500m dagli aerogeneratori

Per il censimento dei rapaci diurni e uccelli rupicoli saranno effettuate alcune ricognizioni del territorio per verificare l'esistenza di pareti rocciose idonee alla nidificazione delle diverse specie e osservazione nel periodo riproduttivo (marzo-maggio) di ogni singola parete. Per le specie di rapaci forestali saranno effettuati punti di avvistamento al fine di localizzare le possibili aree di nidificazione (aprile-luglio).

Per quanto riguarda l'avifauna notturna, la valutazione numerica delle popolazioni di strigiformi incontra numerose difficoltà riconducibili principalmente alle abitudini elusive e/o notturne della maggior parte delle specie, alle basse densità di popolazione generalmente presenti e alle marcate variazioni stagionali del comportamento. La tecnica utilizzata consiste nello stimolare una risposta territoriale della specie che si vuole censire, simulando, mediante la riproduzione del canto con un registratore, la presenza di una specifica specie. Rispetto ad altre tecniche, il censimento col playback offre numerosi vantaggi, tra i quali la possibilità di coprire vaste superfici con un numero limitato di rilevatori, la maggiore rapidità e l'alto rendimento dei censimenti poiché incrementa in misura sensibile il tasso di canto anche in specie normalmente elusive o silenziose, e la possibilità di una migliore definizione dei territori in quanto gli animali possono seguire la fonte del playback entro i propri confini. I rilevamenti saranno quindi

essenzialmente condotti nelle ore crepuscolari fino al sopraggiungere dell'oscurità, quando è massima l'attività canora. Il censimento della popolazione di rapaci notturni sarà effettuato dal mese di febbraio a quello di maggio. Le stazioni di emissione-ascolto (spot), saranno individuate nelle vicinanze delle zone boschive, andando a stimolare gli animali potenzialmente presenti e utilizzando la registrazione presente su CD (ediz. Rochè). In ogni stazione di emissione-ascolto sarà applicata la seguente procedura:

- due minuti di ascolto (per evidenziare eventuali attività canore spontanee);
- due minuti di stimolazione e due minuti di ascolto.

Se dopo questo primo tentativo non si ottengono risposte verrà effettuata una nuova stimolazione di un minuto di emissione e uno di ascolto.

Tecnica di censimento dei migratori

Per l'individuazione delle specie migratrici e la definizione dei contingenti migratori verrà usata la metodologia del conteggio diretto in volo (visual count), con particolare attenzione per i grossi veleggiatori quali rapaci, gru e cicogne. Le sezioni di rilevamento si concentreranno nel periodo primaverile (Marzo - Aprile) e nel periodo autunnale (Settembre - Ottobre) con 4 sessioni di avvistamento per ogni periodo e scegliendo punti favorevoli all'individuazione del passaggio e/o della sosta dei migratori. Durante i mesi estivi e invernali si controlleranno comunque possibili passaggi tardivi o anticipati da parte delle specie.

Tecnica di censimento dei chiroteri mediante rilievi bioacustici (bat detector) e visori notturni.

Negli ultimi decenni, i bat detector hanno acquisito crescente popolarità (Ahlén, 1981, 1990; Jones, 1993; Pettersson, 1999; Parsons et al., 2000; Russo e Jones, 2002). La loro funzione fondamentale è quella di convertire segnali ultrasonori emessi dai chiroteri in volo in suoni udibili. Quando un chiroterero vola nel raggio di sensibilità del bat detector, la sua presenza viene rivelata perché sia gli impulsi ultrasonori sia i segnali sociali prodotti dall'animale vengono captati e resi udibili.

I rilievi saranno effettuati almeno 1 volta al mese tra Maggio e Settembre seguendo i punti scelti per i nidificanti e svernanti. Inoltre verranno censiti i possibili rifugi in un intorno di 5 km dal potenziale sito d'impianto. In particolare si effettuerà la ricerca e l'ispezione di rifugi invernali, estivi e di swarming quali: cavità sotterranee naturali e artificiali, chiese, cascine e ponti. Per ogni rifugio censito si specificherà la specie e il numero di individui. Tale conteggio sarà effettuato mediante telecamera a raggi infrarossi, dispositivo fotografico o conteggio diretto. Nel caso in cui la colonia o gli individui non fossero presenti saranno cercate le tracce di presenza quali: guano, resti di pasto, ecc. al fine di dedurre la frequentazione del sito durante l'anno.

Per ulteriori approfondimenti si rimanda al documento: 224304_D_R_0332 Relazione Avifauna.

4.2. SUOLO E SOTTOSUOLO

In linea generale, il PMA, durante la fase di cantiere, esercizio e dismissione del Progetto, per la componente "Suolo e sottosuolo", può essere finalizzato all'acquisizione di dati relativi a:

- sottrazione di suolo ad attività pre-esistenti;
- entità degli scavi in corrispondenza delle opere da realizzare, controllo dei fenomeni franosi e di erosione sia superficiale che profonda;
- gestione dei movimenti di terra e riutilizzo del materiale di scavo (Piano di gestione delle terre e rocce da scavo);
- possibile contaminazione per effetto di sversamento accidentale di olii e rifiuti sul suolo.

Si precisa, innanzitutto, che la realizzazione dell'impianto (e poi la successiva dismissione) non richiederà l'esecuzione di interventi tali da comportare sostanziali modificazioni del terreno, in quanto sono state privilegiate soluzioni che minimizzano le operazioni di scavo e riporto, volte a rispettare l'attuale morfologia del sito. Inoltre, l'intervento non determinerà incrementi delle condizioni di

pericolosità idrogeologica né potrà determinare alcun pregiudizio alla realizzazione di interventi di rimozione e/o riduzione delle condizioni di pericolosità preesistenti.

Il riutilizzo in loco delle terre movimentate per la realizzazione del Progetto (per rinterri, riempimenti, rimodellazioni e rilevati) verrà effettuato nel rispetto di quanto disposto dall'art. 185 co. 1 lett. c) del D. Lgs 152/06 e ss.mm.ii. nonché dall'art. 24 del D.P.R. 120 del 13 giugno 2017. In fase di progettazione esecutiva o prima dell'inizio dei lavori, in conformità a quanto previsto nel piano di caratterizzazione preliminare, il proponente o l'esecutore:

- effettuerà il campionamento dei terreni, nell'area interessata dai lavori, per la loro caratterizzazione al fine di accertarne la non contaminazione ai fini dell'utilizzo allo stato naturale;
- redigerà, accertata l'idoneità delle terre e rocce scavo all'utilizzo ai sensi e per gli effetti dell'articolo 185, comma 1, lettera c), del decreto legislativo 3 aprile 2006, n. 152, nonché dell'art. 24 del DPR 120/2017, un apposito progetto in cui saranno definite:
 - volumetrie definitive di scavo delle terre e rocce;
 - la quantità delle terre e rocce da riutilizzare;
 - la collocazione e la durata dei depositi delle terre e rocce da scavo;
 - la collocazione definitiva delle terre e rocce da scavo.

Qualora in fase di progettazione esecutiva non venga accertata l'idoneità del materiale all'utilizzo ai sensi dell'articolo 185, comma 1, lettera c), le terre e rocce vanno gestite come rifiuti ai sensi della Parte IV del decreto legislativo n. 152 del 2006.

Operazioni di monitoraggio e parametri di controllo

In Corso d'Opera (CO)

Le operazioni di monitoraggio previste sono le seguenti:

- controllo periodico delle indicazioni riportate nel piano di utilizzo delle terre e rocce da scavo durante le fasi di lavorazione salienti;
- verificare in fase di lavorazione che il materiale non sia depositato in cumuli con altezze superiori a 1.5 mt e con pendenze superiori all'angolo di attrito del terreno;
- verificare al termine dei lavori che eventuale materiale in esubero sia smaltito secondo le modalità previste dal piano di riutilizzo predisposto ed alle variazioni di volta in volta apportate allo stesso;

I parametri di controllo sono i seguenti:

- Piano di riutilizzo di terre e rocce da scavo;
- Ubicazione planimetrica delle aree di stoccaggio;
- Progetto delle aree da ripristinare;
- Verifica visiva dello stato di manutenzione

In fase di cantiere e dismissione le operazioni di controllo saranno effettuate dalla Direzione Lavori. Gli interventi e le azioni da prevedere sono:

- coerenza degli scavi, stoccaggi e riutilizzo del materiale di scavo come previsti dal piano di utilizzo delle terre e rocce da scavo, con controllo giornaliero durante le operazioni di movimento del materiale di scavo;
- individuazione e verifica del deposito del materiale scavato sulle aree di stoccaggio, coerenti a quelle previste in progetto.

Post operam (PO)

Le operazioni di monitoraggio previste sono le seguenti:

- verificare l'eventuale instaurarsi di fenomeni d'erosione annualmente e a seguito di forti eventi meteorici;

In fase di esercizio la responsabilità del monitoraggio è della Direzione lavori in merito:

- verifica del ripristino finale delle piazzole e strade di cantiere come da progetto;
- verifica dell'assenza di materiale di scavo a termine dei lavori;

Restano a carico della Società proprietaria dell'impianto le seguenti operazioni:

- verifica dell'instaurarsi di fenomeni di erosione e franamento, prevedendo opportuni interventi di risanamento qualora necessari.

4.3. RUMORE

Il monitoraggio dell'inquinamento acustico, inteso come "l'introduzione di rumore nell'ambiente abitativo o nell'ambiente esterno tale da provocare fastidio o disturbo al riposo ed alle attività umane, pericolo per la salute umana, deterioramento degli ecosistemi, (...)" (art. 2 L. 447/1995), è finalizzato alla valutazione degli effetti/impatti sulla popolazione e su ecosistemi e/o singole specie.

Ante operam (AO)

Il monitoraggio ante-operam sul clima acustico è stato condotto nell'ambito della predisposizione della valutazione di impatto acustico (224304_D_R_0304 Relazione previsionale di impatto acustico) cui si rimanda per maggiori dettagli.

In particolare, il monitoraggio acustico ante operam è stato redatto basandosi su:

- normative di riferimento: leggi nazionali, regionali e normativa tecnica di settore;
- informazioni di tipo progettuale: caratteristiche dell'opera di progetto, ubicazione e caratterizzazione;
- informazioni sul territorio: ubicazione e caratterizzazione dei ricettori, classificazione acustica del Comune interessato, grado di sensibilità del territorio, presenza di altre sorgenti di emissione.

Partendo dall'analisi degli strumenti urbanistici dei Comuni interessati dall'opera si è proceduto, previa verifica, mediante sopralluoghi e indagini, all'individuazione di eventuali ricettori o ricettori sensibili e quindi dei punti più adeguati in cui effettuare delle misure fonometriche al fine di caratterizzare il clima acustico ante operam. Ai sensi del D.P.R. n. 459 del 18/11/1998 si definiscono ricettori:

- edifici adibiti ad ambienti abitativi (comprese le aree di pertinenza) o ad attività lavorativa o ricreativa;
- aree naturalistiche vincolate e parchi pubblici;
- aree esterne destinate allo svolgimento della vita sociale della collettività.
- aree territoriali edificabili già previste dai vigenti piani regolatori.

Si è cercato, quindi, di definire l'attuale rumore di fondo, che costituisce il rumore residuo con il quale si confronta il futuro rumore ambientale, generato dal funzionamento dell'impianto, ai fini del rispetto del valore limite differenziale di cui all'articolo 4 del D.P.C.M. 14 novembre 1997 e di caratterizzare le sorgenti sonore che attualmente controllano il rumore rilevato nella zona.

In particolare, i rilievi sono stati effettuati secondo le norme del D.M. 16/3/1998 "Tecniche di rilevamento e di misurazione dell'inquinamento acustico".

Il rumore misurato è risultato generato dal passaggio delle autovetture, dalla tipologia dell'asfalto, dalle raffiche di vento e da svariati altri fattori che influenzano significativamente il valore della misura quali vicinanza di avifauna in canto, presenza di alberatura che provoca fruscii, ecc.

Il piano di monitoraggio ante operam, riassumendo, ha avuto i seguenti obiettivi:

- la caratterizzazione dello scenario acustico di riferimento dell'area di indagine;
- la stima dei contributi specifici delle sorgenti di rumore presenti nell'area di indagine;
- l'individuazione di situazioni di criticità acustica, ovvero di superamento dei valori limite, preesistenti alla realizzazione dell'opera in progetto.

In corso d'opera (CO)

La progettazione/programmazione del monitoraggio CO prevede due tipologie di verifiche:

1. verifiche acustiche (monitoraggio del rumore ambientale);
2. verifiche non acustiche.

La progettazione/programmazione delle verifiche acustiche non può prescindere dalla conoscenza delle attività di cantiere, pertanto è preceduta da un adeguato studio acustico che riporta almeno le seguenti informazioni:

- tipologia di macchinari e loro emissioni acustiche;
- scenari/fasi di lavorazione, con indicazione dei macchinari utilizzati per ogni scenario/fase;
- livelli sonori attesi ai ricettori, per ogni scenario/fase di lavorazione;
- interventi di mitigazione progettati.

Tale studio acustico, per gli elementi di dettaglio che richiede, è elaborato generalmente nella fase di *progettazione esecutiva* dei cantieri.

Il PMA della fase di progettazione definitiva può quindi risultare privo di quel necessario grado di dettaglio che permette di indicare in modo puntuale posizione dei punti di monitoraggio, tipologia e frequenze delle misurazioni.

Per il monitoraggio del rumore ambientale si deve inoltre tenere conto che il rumore dovuto alle attività di cantiere si compone di diversi contributi:

- rumore prodotto dalle lavorazioni eseguite con macchine da cantiere;
- attività associate (carico/scarico/deposito di materiale);
- sorgenti fisse a supporto delle aree di cantiere e/o associate alle attività di cantiere (gruppi elettrogeni, ecc.);
- rumore da traffico di mezzi pesanti sulle piste di cantiere e/o sulle infrastrutture di trasporto adiacenti alle aree, in ingresso/uscita dalle aree di cantiere.

I descrittori acustici per valutare gli impatti di un'attività di cantiere sono:

- L_{Aeq} , valutato nei due periodi di riferimento TR, diurno e notturno, secondo la definizione di cui all'Allegato A del DM 16/3/1998;
- L_{Aeq} , valutato sul tempo di misura TM, secondo la definizione di cui all'Allegato A del DM 16/3/1998.

In sintesi, la progettazione delle verifiche acustiche prevede la specificazione di:

1. tipologia di misurazioni.
2. metodo di misura per estrapolare il solo rumore derivante dall'attività di cantiere in presenza di altre sorgenti rilevanti (es. strade, ferrovie, ecc.).
3. postazioni di monitoraggio: tipologia di postazione (fissa/mobile), localizzazione del punto di monitoraggio, tipologia di strumentazione, ecc.;
4. parametri monitorati.
5. frequenza delle misurazioni.

Gli obiettivi delle verifiche acustiche sono:

1. verificare le situazioni di massimo impatto;
2. valutare l'emissione sonora del solo cantiere.

Il monitoraggio deve garantire che le misure si svolgano durante le lavorazioni più rumorose e che siano effettuate in prossimità dei ricettori più esposti e/o critici (non necessariamente gli stessi ricettori per tutti gli scenari di lavorazione).

La valutazione dell'emissione sonora del solo cantiere risulta necessaria per attribuire il superamento/non rispetto del valore limite/valore soglia al solo cantiere e quindi per individuare la conseguente azione correttiva.

La progettazione delle *verifiche non acustiche* è relativa agli interventi di carattere procedurale/gestionale ed è finalizzata al rispetto di normative (ad esempio Direttiva 2000/14/CE), procedure, vincoli autorizzativi, operativi definiti in ambito di progettazione (Progetto e SIA).

La progettazione delle verifiche non acustiche prevede la specificazione di:

1. Tipologia delle prescrizioni da verificare;
2. Metodo di verifica: sopralluoghi, videoregistrazioni, acquisizione di documenti relativi alle caratteristiche delle macchine, registrazioni di cantiere per determinare il numero di transiti sulla viabilità, indotti dal cantiere, ecc.;
3. Frequenza delle verifiche: da stabilire sulla base della criticità e della variabilità della mitigazione sotto controllo.

In linea generale, durante la fase di cantiere, il clima acustico esistente sarà alterato dalla rumorosità dei mezzi utilizzati per la realizzazione dell'impianto. Le attività cantieristiche saranno però limitate al periodo di costruzione dell'impianto e alle sole ore diurne, periodo di esercizio del cantiere; pertanto non saranno apportati effetti dannosi irreversibili all'uomo o all'ambiente circostante. Gli effetti indotti sul clima acustico durante la fase di cantiere sono stati valutati facendo riferimento al rumore provocato dai mezzi di trasporto per l'approvvigionamento e il trasporto dei materiali e alle macchine operatrici impiegate per la realizzazione delle varie fasi costruttive. Tuttavia durante questa fase di lavoro, la minimizzazione dell'impatto acustico potrà essere adeguatamente attenuata solo tramite una buona programmazione delle fasi di lavoro (GANTT), organizzandole in modo da evitare la sovrapposizione di sorgenti di rumore che possono provocare un elevato e anomalo innalzamento delle emissioni sonore. Bisogna comunque sottolineare che l'area interessata risulta scarsamente popolata e che le operazioni di cantiere si svolgeranno essenzialmente nel periodo diurno ed interesseranno un orizzonte temporale relativamente breve, quindi, non si ritiene necessario approntare specifiche opere di mitigazione acustica nella fase di cantierizzazione, fatte salve delle procedure di carattere generale, finalizzate al contenimento delle emissioni rumorose.

Con il presente Piano di Monitoraggio si prevede la predisposizione di n. 1 ciclo di monitoraggio acustico in fase di cantiere. In particolare tale monitoraggio avrà luogo durante la fase di montaggio, in cui si prevede che le emissioni sonore siano massime ed in prossimità dei ricettori più esposti e/o critici. Per gli ulteriori approfondimenti, si rimanda alla fase esecutiva.

Post operam (PO)

Durante la fase di esercizio (post operam) dell'impianto eolico, verrà effettuato un monitoraggio del rumore al fine di verificare il contributo dell'impianto ed il rispetto dei limiti sia assoluti (immissione ed emissione) che differenziali, laddove applicabili, (Legge 26.10.1995 n. 447) verso i principali recettori preliminarmente identificati.

Si prevede un monitoraggio del livello di rumore sia nel periodo di riferimento diurno che notturno, con frequenza triennale.

I rilievi saranno effettuati secondo le norme del DMA 16/3/1998 "Tecniche di rilevamento e di misurazione dell'inquinamento acustico".

4.4. PAESAGGIO

Ante operam (AO)

Il monitoraggio in fase ante operam (AO) è stato già realizzato ed ha avuto lo scopo di fornire un quadro delle condizioni iniziali attraverso:

- la caratterizzazione ambientale dell'intero territorio di indagine;
- la caratterizzazione storico – urbanistica.

Per il raggiungimento di tali obiettivi, sono state eseguite le seguenti attività:

- Indagini preliminari, consistenti nella realizzazione delle indagini conoscitive;
- Indagini in campo.

Durante i sopralluoghi sono state inoltre effettuate le riprese fotografiche dai "punti di vista" reputati rappresentativi. È stata pertanto prodotta una cartografia (cfr. 224304_D_D_281 Fotoinserimenti) con l'individuazione dei punti di vista ritenuti significativi dai quali poi sono stati prodotti delle fotosimulazioni, che consentono di prevedere quale sarà l'impatto del Progetto sul paesaggio.

In Corso d'Opera (CO)

Il monitoraggio in corso d'opera ha lo scopo di consentire la verifica del rispetto delle indicazioni progettuali inerenti alle attività di costruzione ed al corretto inserimento dell'opera. Tutte le variazioni riconducibili alle attività di cantierizzazione e costruzione dell'opera che intervengono in questa fase dovranno essere valutate e per ognuna dovrà essere controllato che l'impatto sia di natura temporanea. Le attività di monitoraggio in campo verranno svolte una volta ed i risultati del monitoraggio saranno valutati e restituiti nell'ambito di un rapporto finale.

Post operam (PO)

Il monitoraggio post operam avrà l'obiettivo specifico di controllare la corretta esecuzione degli interventi di ripristino e inserimento paesaggistico, attraverso la verifica del conseguimento degli obiettivi paesaggistici e naturalistici prefissati in fase progettuale.

I rilievi in campo saranno eseguiti una volta l'anno, in corrispondenza di tutti i punti di monitoraggio previsti e monitorati in fase ante operam, tenendo ovviamente conto delle eventuali modifiche in merito intervenute in corso d'opera; i risultati del monitoraggio saranno valutati e restituiti nell'ambito di un rapporto finale.

5. PRESENTAZIONE DEI RISULTATI

I risultati delle attività di monitoraggio saranno raccolti mediante appositi rapporti tecnici di monitoraggio

5.1. RAPPORTI TECNICI E DATI DI MONITORAGGIO

Lo svolgimento dell'attività di monitoraggio includerà la predisposizione di specifici rapporti tecnici che includeranno:

- le finalità specifiche dell'attività di monitoraggio condotta;
- la descrizione e la localizzazione delle aree di indagine e delle stazioni/punti di monitoraggio, oltre che l'articolazione temporale del monitoraggio in termini di frequenza e durata;
- i parametri monitorati, i risultati del monitoraggio e le relative elaborazioni e valutazioni, comprensive delle eventuali criticità riscontrate.

Oltre a quanto sopra riportato, i rapporti tecnici includeranno per ogni stazione/punto di monitoraggio una scheda di sintesi anagrafica che riporti le informazioni utili per poterla identificare in maniera univoca (es. codice identificativo, coordinate geografiche, componente/fattore ambientale monitorata, fase di monitoraggio, informazioni geografiche, destinazioni d'uso previste, parametri monitorati). Tali schede, redatte sulla base del modello riportato nelle linee guida ministeriali, saranno accompagnate da un estratto cartografico di supporto che ne consenta una chiara e rapida identificazione nell'area di progetto, oltre che da un'adeguata documentazione fotografica.

