



# CITTA' DI BRINDISI

REGIONE PUGLIA

## IMPIANTO FOTOVOLTAICO "CONTESSA"

della potenza di 100,00 MW in immissione e 109,46 MW in DC

### PROGETTO DEFINITIVO

COMMITTENTE:



3P Più Energia S.r.l.  
Via Aldo Moro 28  
25043 Breno (BS)  
P.IVA 04230070981

PROGETTAZIONE:



TEKNE srl  
Via Vincenzo Gioberti, 11 - 76123 ANDRIA  
Tel +39 0883 553714 - 552841 - Fax +39 0883 552915  
www.gruppotekne.it e-mail: contatti@gruppotekne.it



PROGETTISTA:

Ing. Renato Pertuso  
(Direttore Tecnico)

LEGALE RAPPRESENTANTE:

dott. Renato Mansi



TEKNE srl  
SOCIETÀ DI INGEGNERIA  
IL PRESIDENTE  
Dott. RENATO MANSI

# PD

PROGETTO DEFINITIVO

## INTERVENTO DI IMBOSCHIMENTO

Tavola: **RE17**

Filename:

TKA690-PD-RE17-Intervento di imboscimento-R0.doc

Data 1°emissione:

Luglio 2021

Redatto:

A. DIBARI

Verificato:

G.PERTOSO

Approvato:

R.PERTOSO

Scala:

Protocollo Tekne:

n° revisione	1			
	2			
	3			
	4			

# TKA690

## INDICE

<b>1. PREMESSA</b>	<b>3</b>
<b>2. DESCRIZIONE STAZIONALE</b>	<b>3</b>
<b>2.1. IL CLIMA</b>	<b>5</b>
2.1.1. PIOVOSITÀ	6
2.1.2. TEMPERATURA	6
2.1.3. VENTI	7
<b>2.2. INDAGINI DEL SUOLO</b>	<b>8</b>
2.2.1. INQUADRAMENTO GEOLOGICO	8
2.2.2. INQUADRAMENTO PEDOLOGICO	10
<b>3. DESCRIZIONE DELL'INTERVENTO DI IMBOSCHIMENTO</b>	<b>11</b>
<b>3.1. TIPOLOGIA DI IMBOSCHIMENTO "BOSCHI MISTI A CICLO ILLIMITATO"</b>	<b>11</b>
<b>3.2. SCELTE DELLE SPECIE</b>	<b>12</b>
3.2.1. COERENZA FITOGEOGRAFICA	12
3.2.2. APPROVVIGIONAMENTO DEL MATERIALE VIVAISTICO	16
3.2.3. LIMITAZIONI FITOSANITARIE	17
<b>3.3. DENSITÀ E SESTO D'IMPIANTO</b>	<b>18</b>
<b>3.4. LAVORAZIONI PREVISTE DAL PROGETTO DI IMBOSCHIMENTO</b>	<b>19</b>
3.4.1. LAVORAZIONI PRELIMINARI ALL'IMPIANTO	19
3.4.2. STAGIONE PER LA MESSA A DIMORA	20
3.4.3. MESSA A DIMORA DELLE PIANTE	20
<b>4. INTERVENTI DI MANUTENZIONE</b>	<b>21</b>
<b>4.1. DESCRIZIONE INTERVENTI DI MANUTENZIONE PREVISTI E PERIODICITÀ</b>	<b>21</b>
<b>I ANNO</b>	<b>21</b>
<b>II e III ANNO</b>	<b>22</b>
<b>IV ANNO</b>	<b>22</b>
<b>V ANNO</b>	<b>22</b>

<b>PD</b> PROGETTO DEFINITIVO	DATA		REDATTO	VERIFICATO	APPROVATO	Protocollo TEKNE
	R0	<i>Luglio 2021</i>	<i>A. DI BARI</i>	<i>G. PERTOSO</i>	<i>R. PERTUSO</i>	TKA690
						Filename:
						TKA690-PD-RE17

<b>5.</b>	<b>CRONOPROGRAMMA</b>	<b>23</b>
<b>6.</b>	<b>BENEFICI AMBIENTALI OPERA DI IMBOSCHIMENTO</b>	<b>23</b>
<b>7.</b>	<b>SCHEDE DESCRITTIVE DELLE SPECIE</b>	<b>25</b>
<b>8.</b>	<b>APPENDICE 1: SCHEMI TIPOLOGICI</b>	<b>35</b>
<b>9.</b>	<b>COMPUTO METRICO ESTIMATIVO INTERVENTO DI IMBOSCHIMENTO</b>	<b>36</b>

<p><b>PD</b> PROGETTO DEFINITIVO</p>	DATA		REDATTO	VERIFICATO	APPROVATO	Protocollo TEKNE
	R0	Luglio 2021	A. DI BARI	G. PERTOSO	R. PERTUSO	TKA690
						Filename:
						TKA690-PD-RE17

## 1. PREMESSA

Il presente elaborato viene sviluppato al fine di individuare le modalità di compensazione ambientale legate alla realizzazione dell'impianto fotovoltaico "Contessa", nel territorio del Comune di Brindisi (BR). Le strutture fotovoltaiche produrranno energia elettrica per mezzo dell'installazione di un generatore fotovoltaico per complessivi 109,46 MWp, come somma delle potenze in condizioni standard dei moduli fotovoltaici. La potenza attiva massima che verrà immessa nella Rete di Trasmissione elettrica Nazionale sarà pari a 100 MW.

Nel dettaglio, a seguito dell'approvazione della DELIBERAZIONE DEL CONSIGLIO PROVINCIALE n°34 DEL 15.10.2019 "*Indirizzi organizzativi e procedurali per lo svolgimento delle procedure di VIA di progetti per la realizzazione di impianti fotovoltaici ed eolici nel territorio della provincia di Brindisi*", è prevista la compensazione ambientale mediante la realizzazione di imboschimenti per una superficie pari ad almeno il 25% della superficie occupata dai nuovi impianti solari.

## 2. DESCRIZIONE STAZIONALE

Il futuro impianto fotovoltaico sarà ubicato in un contesto pianeggiante a sud-est del Comune di Brindisi (BR) in un terreno ricadente nella zona industriale ASI, nei pressi dell'area denominata "Parco delle Saline di Punta della Contessa". Inoltre, l'area di progetto ricade nel perimetro SIN (Siti di Interesse Nazionale). L'area di progetto è catastalmente individuata:

- Foglio 82 p.lle 60, 61, 62, 176, 178, 180, 241;
- Foglio 84 p.lle 110, 111, 112, 113, 114, 115, 117, 118, 120, 139, 140, 147, 157, 159, 227, 234, 269, 630, 634, 637, 640, 643, 646, 649, 652, 655, 659, 821, 823, 825, 146, 149, 150, 166, 235, 664, 321, 323;
- Foglio 86 p.lle 22,23, 49, 101, 180, 182, 90, 179, 181;
- Foglio 87 p.lle 181, 88, 109, 3, 87, 111, 156, 117, 118, 162, 176, 6, 8, 28, 45, 47, 54, 55, 56, 60, 61, 66, 67, 77, 89, 90, 91, 98, 108, 116, 124, 143, 145, 154, 155, 170, 184, 185, 252, 253, 107, 112, 130, 131, 141, 26, 59, 63, 64, 83, 92, 160, 336, 338, 340, 342, 344, 43, 94, 113, 148, 233, 171, 172, 173, 255, 256, 257, 82, 30, 183, 174, 182, 325, 166,167, 168, 169, 68, 69, 95, 42, 44, 93, 96, 97, 149, 150, 151, 152, 153, 163, 164, 165;
- Foglio 117 p.lle 9, 52, 68, 69, 77, 78, 127, 129, 54, 67, 89, 90, 92, 93, 98, 116, 117, 118, 119, 120, 192;
- Ulteriori aree: Foglio 82 p.lle 34, 35, Foglio 84 p.lle 141, 229, 632, 636, 639, 642, 645, 648, 651, 654, 657, 661, 662, 827;
- Stazione di elevazione: Foglio 107 p.lle 67, 188
- Stazione smistamento Terna e raccordo in entra-esci: Foglio 107 p.lle 596, 347



L'area di progetto è facilmente raggiungibile dal Comune di Brindisi, attraverso la Strada Provinciale 88. La superficie lorda dell'area di intervento è di ha 174.20.92 circa.

L'area oggetto di realizzazione del parco fotovoltaico si trova ad un'altitudine media di m 10 s.l.m. e le coordinate geografiche, nel sistema WGS84 sono nell'intorno delle seguenti coordinate:

- latitudine: 40°36'53.02"N
- longitudine: 17°59'18.19"E

L'impianto è costituito da 9 lotti, così come rappresentati dall'elaborato grafico AR05. Dal punto di vista urbanistico, l'area di progetto del parco fotovoltaico ricade in zona "produttiva industriale ASI" e in zona servizi "F" per quanto riguarda il lotto 9, così come definita dal piano regolatore vigente, caratterizzata da terreni attualmente incolti destinati ad attività produttive.

Si prevede inoltre, all'interno del lotto 5, la destinazione di un'area dedicata all'installazione di un edificio da adibire a centrale di produzione di idrogeno da complessivi 10 MW. L'idrogeno sarà prodotto dall'acqua derivante della condensazione dell'aria attraverso appositi dispositivi.

Gli interventi descritti dal presente progetto di imboschimento si collocano nella zona a est del Comune di Brindisi e a sud dell'impianto "Contessa"; ricadono nel Catasto Terreni al Foglio 117 p.lle 9-52-54-67-68-69-89-90-92-93-116-117-118-119-120-127-129-192.



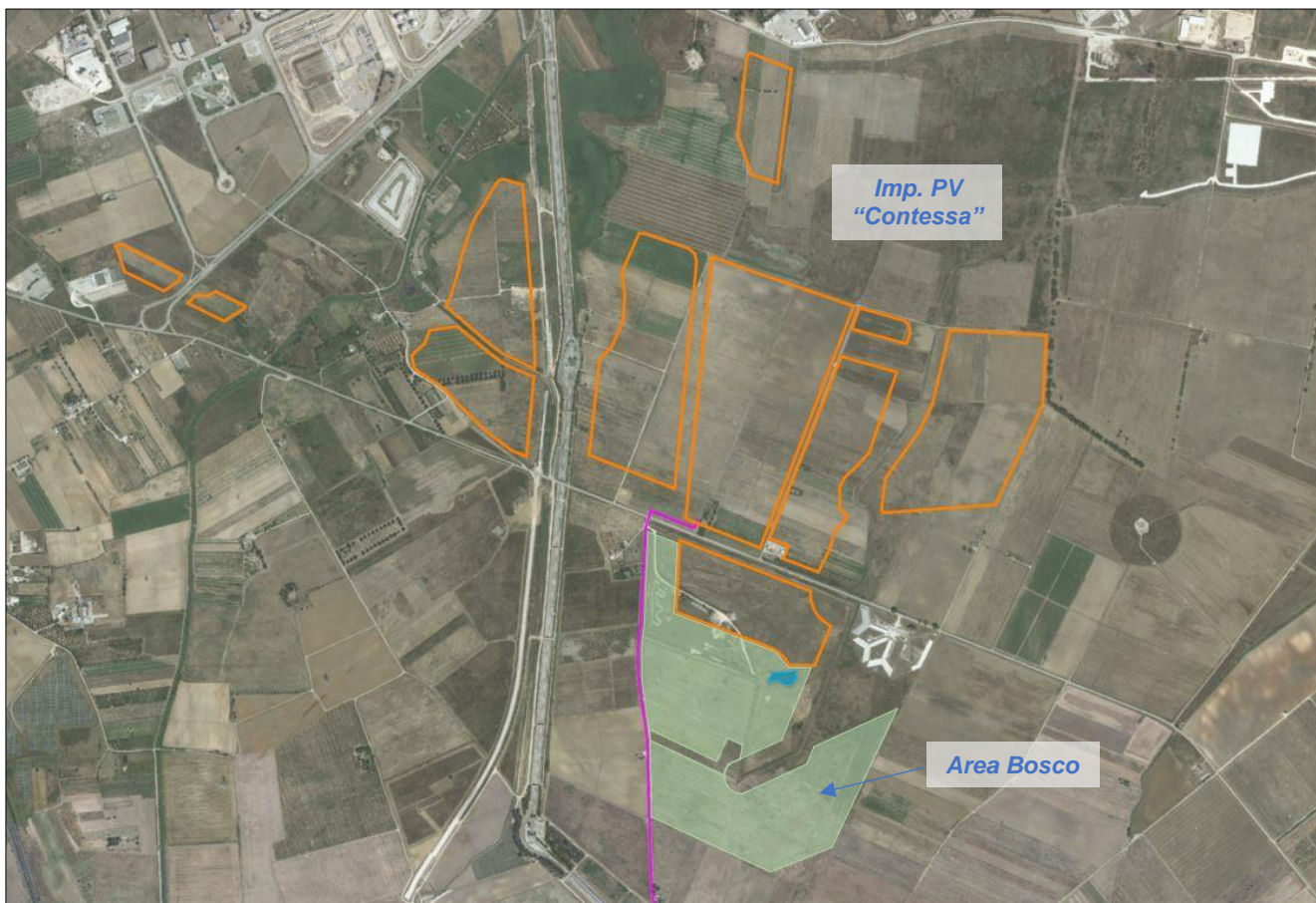

## 2.1. *Il clima*

Le caratteristiche climatiche del territorio in esame sono alquanto variabili e sono determinate oltre che da fattori generali, come latitudine e distanza dal mare, anche da aspetti locali e regionali, legati alla particolare geomorfologia del territorio.

La regione pugliese appartiene meteorologicamente ad una vasta area del bacino mediterraneo sud-orientale che comprende le terre della parte più settentrionale dell’Africa, la Sicilia, la Sardegna, l’Italia a sud della linea Roma-Ravenna, la Grecia, la maggior parte dell’Anatolia, del Libano e della fascia costiera della Palestina (Trewartha, 1961).

Climatologicamente tale area ricade nei climi marittimi temperati, caratterizzati da un regime di precipitazioni invernali e di aridità estiva, a volte spinta, con un totale delle precipitazioni dei mesi piovosi che supera di almeno tre volte quelle dei mesi estivi.

L’andamento delle temperature è piuttosto regolare con il minimo in inverno (gennaio - febbraio), con valori al di sopra dei 0°C nelle aree al di sotto dei 500 m s.l.m., e un massimo estivo nei mesi di luglio e agosto.

L’andamento delle precipitazioni e temperatura è legato alle caratteristiche dinamiche dei due grandi centri di azione atlantici (l’anticiclone caldo delle Azzorre e il ciclone freddo con centro nei pressi dell’Islanda), e del centro di azione continentale (l’anticiclone freddo Russo o Euroasiatico).



Per la valutazione termo-pluviometrica ci si è avvalsi dei dati relativi alle stazioni pluviometriche di interesse per la provincia di Brindisi reperibili sul sito della Protezione Civile della Regione Puglia riportati gli Annali Idrologici contenenti, anche dati annuali relativi alla termometria, pluviometria, manto nevoso, pressione atmosferica e umidità relativa, vento al suolo. Sono disponibili in formato digitale dal 1923 fino al 2012. In particolare, è stato possibile utilizzare i dati della stazione meteorologica di Brindisi.

### 2.1.1. Piovosità

Dai dati disponibili – aggiornati al 2013 - reperiti dagli Annali Idrologici della Protezione Civile – Sezione Puglia (*Tabella 1*) risulta che le precipitazioni hanno una media annua di 589,8 mm con un'accentuata variabilità da un anno all'altro. Si distinguono, infatti, annate molto piovose (anni di piena) ed annate quasi asciutte (anni di magra). La distribuzione mensile delle piogge mostra l'andamento tipico di un clima mediterraneo, caratterizzato da eventi di pioggia non particolarmente intensi, con distinzione di massimi di precipitazione, in corrispondenza del trimestre ottobre – novembre – dicembre. I mesi più piovosi risultano novembre con valori precipitazione di 83,9 mm e 8 giorni piovosi, dicembre con valori di precipitazioni di 82,0 mm e 9 giorni piovosi. Mentre i mesi meno piovosi sono giugno con valori di precipitazione di 19,3 mm e 2 giorni piovosi, il mese di luglio con appena 15,2 mm e 1 giorno piovoso e il mese di agosto con 21,3 mm e 2 giorni piovosi.

BRINDISI																											
		latitudine 40° 38' 41" N										longitudine 17° 55' 37" E															
		Gennaio		Febbraio		Marzo		Aprile		Maggio		Giugno		Luglio		Agosto		Settembre		Ottobre		Novembre		Dicembre		Anno	
ANNO		mm	giorni piovosi	mm	giorni piovosi	mm	giorni piovosi	mm	giorni piovosi	mm	giorni piovosi	mm	giorni piovosi	mm	giorni piovosi	mm	giorni piovosi	mm	giorni piovosi	mm	giorni piovosi	mm	giorni piovosi	mm	giorni piovosi	mm	giorni piovosi
MEDIE		64,4	9	61,2	7	57,0	7	42,3	6	27,1	4	19,3	2	15,2	1	21,3	2	46,3	4	69,8	6	83,9	8	82,0	9	589,8	66
2013		103,4	9	110,6	15	61,4	13	21,8	5	14,2	4	23,6	4	0,8	0	15,8	3	10,6	2	143,4	6	164,0	9	77,2	8	746,8	78

Tabella 1 – Precipitazioni medie mensili della stazione di Brindisi ([www.protezionecivile.puglia.it](http://www.protezionecivile.puglia.it))

### 2.1.2. Temperatura

La serie storica dei dati medi mensili di temperatura (*Tabella 2*) sono stati sempre reperiti dagli Annali Idrologici della Protezione Civile – Sezione Puglia, essi sono aggiornati al 2013. Le caratteristiche termiche salienti registrate alla stazione di Brindisi sono le seguenti: in generale i valori della temperatura media annua è di circa 16,9 °C. Le temperature massime si registrano nel mese di luglio e agosto con medie massime che si aggirano sui 29 °C, mentre minimi vengono raggiunti in gennaio con media delle minime attorno ai 6 °C.

BRINDISI																											
latitudine 40° 38' 41" N							longitudine 17° 55' 37" E																				
	Gennaio		Febbraio		Marzo		Aprile		Maggio		Giugno		Luglio		Agosto		Settembre		Ottobre		Novembre		Dicembre		Anno		
ANNO	max	min	max	min	max	min	max	min	max	min	max	min	max	min	max	min	max	min	max	min	max	min	max	min	max	min	
medie	12,6	6,6	13,2	6,7	15,2	8,3	18,3	10,6	22,5	14,4	26,6	18,4	28,9	21,0	29,1	21,2	25,9	18,4	21,8	14,9	17,6	11,1	14,0	8,1	20,6	13,3	16,9
medie normali	9,6		9,9		11,7		14,4		18,4		22,5		25,0		25,2		22,1		18,4		14,4		11,0				
2013	13,0	6,2	12,5	5,7	16,1	9,0	20,2	11,9	23,8	15,1	25,2	18,4	27,9	21,4	29,6	22,5	26,3	18,5	22,7	15,9	18,2	11,3	14,2	7,1	20,8	13,6	

Tabella 2 – Temperature medie mensili della stazione di Brindisi ([www.protezionecivile.puglia.it](http://www.protezionecivile.puglia.it))

### 2.1.3. Venti

Dalla consultazione dei dati storici relativi alla stazione metereologica posta in corrispondenza dell'aeroporto di Brindisi riportati in seguito, identificano l'area con velocità medio elevate e direzione prevalente dei venti in direzione Nord-Ovest (Tabella 3 e Figura 1).

Mese dell'anno	gen	feb	mar	apr	mag	giu	lug	ago	set	ott	nov	dic	Anno
	01	02	03	04	05	06	07	08	09	10	11	12	1-12
Direzione del ventopredominante	▲	▼	▼	▼	▼	▼	▼	▼	▼	▼	▼	▼	▼
Probabilità del vento >= 4 Beaufort (%)	38	46	47	41	40	39	40	40	36	31	36	41	39
Velocità del ventomedio (kts)	10	11	11	10	11	10	10	10	10	9	10	11	10
Temperatura media dell'aria. (°C)	11	12	14	17	21	25	28	28	25	20	16	13	19

Tabella 3 – Dati anemometrici stazione Brindisi Casale dati 2000-2019

(<https://it.windfinder.com/windstatistics/brindisi>)

Distribuzione della direzione del vento in %



Figura 1 - Rosa dei venti media annua periodo 2000-2019 (<https://it.windfinder.com/windstatistics/brindisi>)



## 2.2. Indagini del suolo

### 2.2.1. Inquadramento geologico

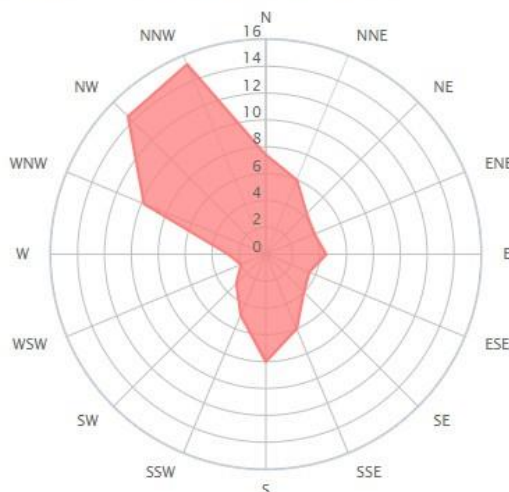
Gli interventi oggetto di analisi si collocano all'interno della Piana di Brindisi, costituita da una vasta depressione strutturale che si affaccia sulla costa adriatica, costituitasi a seguito del graduale abbassamento del basamento carbonatico successivamente sepolto da sedimenti e depositi marini (Figura 2).



Figura 2 - Carta geologico-strutturale della Piana di Brindisi (Fonte ISPRA)

Il substrato carbonatico è rappresentato quasi esclusivamente dalla Formazione del Calcarea di Altamura, mentre il Calcarea di Caranna affiora in un'area limitata di pochi Km<sup>2</sup>. Il Calcarea di Altamura è costituito prevalentemente da calcari micritici bianchi a grana fine e media, ben litificati e stratificati, con ricorrenti strutture biogeniche (stromatoliti e bancate biostromali a rudiste). Si alternano dolomie grigio-nerastre, organizzate in strati e banchi. L'assetto è generalmente tabulare, con strati debolmente immergenti verso SSE e SE. Il Calcarea di Caranna è invece costituito da calcareniti e calciruditi bioclastiche in facies di scarpata.

In trasgressione sulle rocce carbonatiche mesozoiche affiorano i depositi calcarenitici e calciruditi bioclastici di ambiente litorale, ascrivibili alla formazione delle Calcareniti di Gravina, (Pleistocene inf.), che raggiungerebbe spessori massimi intorno ai 30 m (MARGIOTTA et alii, 2010). In continuità di sedimentazione su quest'ultima formazione poggiano le Argille subappennine, essenzialmente riscontrate in profondità, rappresentate da argille limose, argille sabbiose ed argille marnose di color

grigio-azzurro, talora giallastre, con orizzonti e lenti sabbiose. Nella Piana di Brindisi le Argille subappennine presentano spessori alquanto variabili, che aumentano procedendo sia da Ovest verso Est che da Sud verso Nord. Lungo la costa, ad esempio, lo spessore passa da circa 20 m a 45 m, muovendosi dall'area di Cerano fino al Porto di Brindisi. Secondo quanto riportato in MARGIOTTA et alii, (2008, 2010), sulla formazione argillosa pleistocenica, mediante un contatto erosivo, sarebbero deposte le Sabbie di Brindisi; esse costituiscono un'unità informale istituita dai suddetti autori, affiorante lungo la falesia di Cerano, di età Pleistocene inferiore-medio, in base alla sua posizione stratigrafica. Questa unità, in media spessa 13-14 m, è costituita da sabbie fini, di colore variabile dal giallo al grigio muovendosi verso l'alto stratigrafico, con abbondanti concrezioni diagenetiche nella porzione superiore dell'unità.

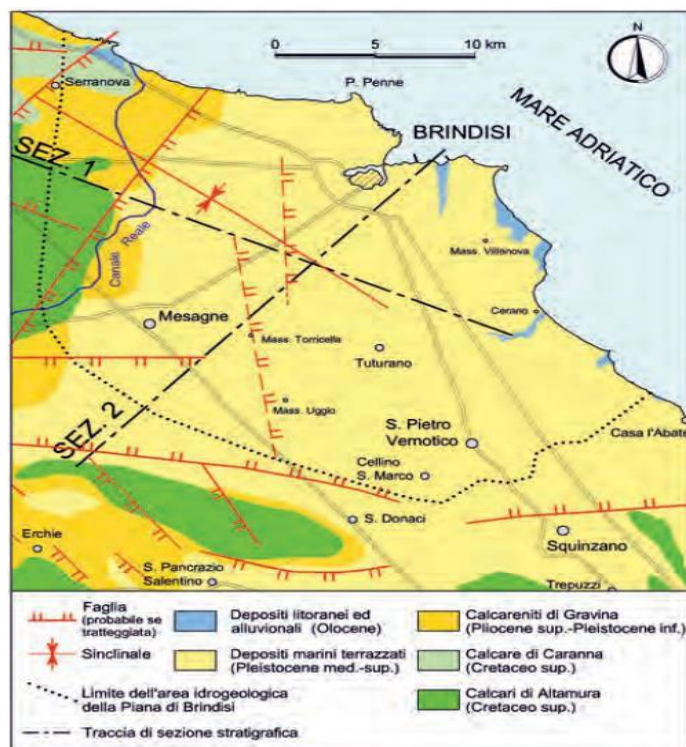

Figura 3 - Stralcio della Carta Geologica d'Italia in scala 1:100.000 - Fg. 204 "Lecce"

L'area indagata ricade nel foglio 204 "Lecce" della Carta Geologica d'Italia in scala 1:100.000; la morfologia risulta pianeggiante ed è posizionata ad un'altitudine media di m 10 s.l.m.

L'impianto fotovoltaico "Contessa" ricade in un territorio che dal punto di vista geologico risulta caratterizzato da sabbie giallastre, talora debolmente cementate in strati di qualche cm di spessore, che passano inferiormente a sabbie argillose e argille grigio-azzurrate; l'unità spesso ha intercalati banchi arenacei e calcarenitici ben cementati.

### **2.2.2. Inquadramento pedologico**

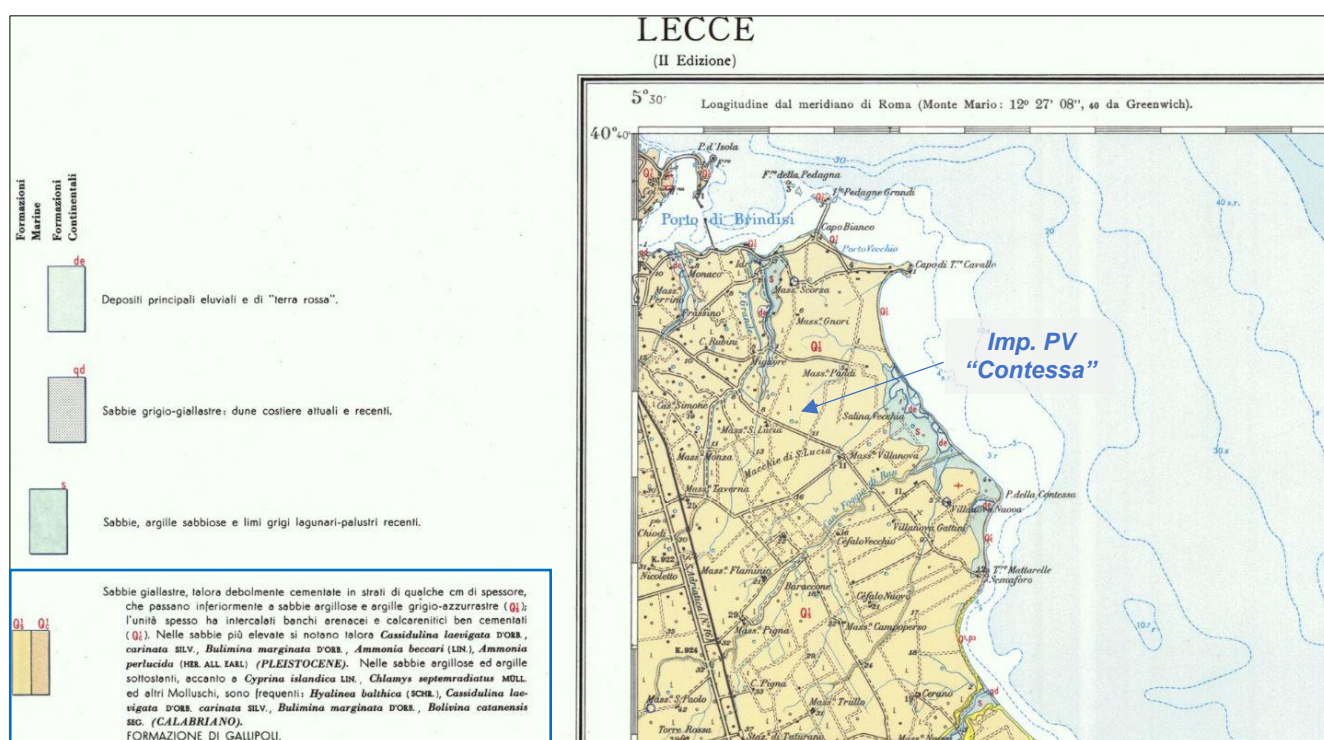
Prendendo in esame la caratterizzazione agro-ecologica della Regione Puglia in funzione della potenzialità produttiva - che prevede una prima suddivisione del territorio regionale in sistemi e sottosistemi di paesaggio, rappresentanti aree omogenee per caratteristiche morfologiche, geologiche e climatiche, il territorio di indagine si ritrova esattamente nel sottosistema "Pianura Brindisina".

Nelle aree di progetto, dal punto di vista geologico, l'alterazione della roccia madre interessa le successioni rocciose sedimentarie, prevalentemente di natura calcarenitica e sabbiosa ed in parte anche argillosa, dotate di una discreta omogeneità composizionale, che poggiano sulla comune ossatura regionale costituita dalle rocce calcareo - dolomitiche del basamento mesozoico. La semplice alterazione fisico - chimica dei minerali delle rocce, comunque, non è sufficiente a generare la formazione dei già menzionati terreni, in quanto determinante risulta la presenza del fattore biologico, ossia di sostanza organica (humus) che, mescolata alla componente minerale, rende un suolo fertile e produttivo. Nelle aree di progetto, da questo processo si è generato, nel corso dei millenni, un tipo di terreno essenzialmente sabbioso-argilloso, in grado di limitare fortemente l'infiltrazione delle piovane e, conseguentemente, di aumentare le aliquote di deflusso; se si aggiunge, poi, la naturale morfologia del territorio, privo di significative pendenze, si hanno, di conseguenza, situazioni di ristagno idrico.

Un'utilizzazione agronomica dei terreni nelle suddette condizioni pedologiche impone, necessariamente, che nel corso degli anni si sia provveduto ad una sistemazione idraulica dei comprensori agricoli, al fine di favorire il deflusso delle acque meteoriche in eccesso in una serie di canali che ne consentono il definitivo allontanamento.

La natura dei suoli vede, nella campagna della Piana Brindisina, una dominanza di terreni marroni, con sfumature dal marrone chiaro al marrone scuro; terreni rossi veri e propri e terreni grigi con sfumature dal grigio chiaro al grigio più scuro; sono assenti o molto rari i terreni neri e biancastri.

Sono terreni costituiti, per la maggior parte, da terra fina, privi di scheletro o con scheletro inferiore ai 10 grammi per mille; pochi (20% circa) quelli con scheletro da 10 a 100 grammi per mille di terra fina ed i terreni pietrosi, con scheletro oltre i 100 grammi per mille rappresentano circa il 15% circa. Si tratta di terreni argillosi per il 37% circa di terreni di medio impasto, in base al contenuto di argilla, limo e sabbia, per il 28% circa; di terreni di medio impasto tendenti al sabbioso per il 30% circa; molto rari invece i terreni prettamente sabbiosi di medio impasto, i terreni sabbiosi ed i terreni limosi che costituiscono il 5% circa. Per quanto riguarda il calcare la sua distribuzione nei terreni di questa zona evidenzia terreni esenti di calcare per il 26% circa; debolmente marnosi (con un contenuto di calcare sino al 5%) per il 27% circa; marnosi (con un contenuto di calcare sino dal 5 al 20%) per il 22% circa; fortemente marnosi (con un contenuto di calcare dal 20 al 40%) per il 19% circa; mentre i terreni calcarei (con un contenuto di calcare oltre il 40%) sono pochi, il 6% circa.

I suoli, pertanto, si presentano moderatamente calcarei con percentuale di carbonati totali che aumenta all'aumentare della profondità. Per quanto riguarda il pH, i terreni di questa zona sono caratterizzati

dall'averne un valore medio di pH che si aggira intorno alla neutralità (7,22) con un valore minimo di 6,00 e al massimo di 7,90; nello specifico i terreni prettamente con un grado di reazione neutra si aggirano intorno al 16%; i terreni alcalini (27%) e quelli sub-alcalini (29%) sono maggiormente rappresentati rispetto ai terreni acidi (22%) o sub-acidi (6%). Si tratta di terreni poveri di Anidride Fosforica (P205) totale per il 40% mentre quelli sufficientemente dotati sono più del 55%; pochi i terreni bene dotati e quasi assenti quelli ricchi. Per quanto riguarda la P205 solubile e, quindi assimilabile (oltre 180 Kg/Ha), è contenuta nel 55% dei terreni, pochi i terreni poveri, cioè con un contenuto inferiore a 80 Kg/Ha; la media è di 295 Kg/Ha con un valore minimo di 36Kg/Ha. Per quanto riguarda l'Ossido di Potassio (K20) il valore medio è di 3,50 per mille con un minimo di 0,64 ed un massimo di 8.80 per mille; il valore del K20 solubile è dello 0,165 per mille con un minimo di 0,014 ed un massimo di 0,940 per mille; il valore del rapporto tra K20 solubile/ K20 totale è di 0,047. Per quanto riguarda il contenuto di sostanza organica il 35% circa di questi terreni sono sufficientemente dotati di sostanza organica; mentre quelli poveri si riassumono nel 7% circa e nel 30% circa quelli scarsamente dotati, in quantità decisamente insufficiente ai fabbisogni colturali; presenti con il 21% circa quelli ben dotati e pochissimi i terreni ricchi (circa il 7%). Per quanto riguarda l'Azoto totale si tratta di terreni mediamente provvisti (tra l'1 e il 2 per mille) per circa il 75%; quelli ben dotati, con oltre il 3 per mille di azoto totale, risultano il 10% circa; mentre per il resto (15%) si tratta di terreni poveri, scarsamente dotati, con un contenuto minore dell'1 per mille.

In generale, si è in presenza di aree del tutto pianeggianti, caratterizzate da appezzamenti prevalentemente coltivati a seminativo, ad oliveto oppure vigneto. Sui seminativi in asciutto si coltivano o si potrebbero coltivare cereali autunno - vernini, oppure sono lasciati incolti e/o sfruttati occasionalmente a pascolo.

### **3. DESCRIZIONE DELL'INTERVENTO DI IMBOSCHIMENTO**

L'intervento compensativo in questione ha come obiettivo generale la riduzione al minimo dell'impatto generato dalle opere di progetto ed il corretto inserimento paesaggistico-ambientale nel contesto territoriale di riferimento delle strutture di progetto. Di seguito si descrivono i principali criteri progettuali seguiti per la definizione delle opere compensative previste.

#### **3.1. *Tipologia di Imboschimento "Boschi misti a ciclo illimitato"***

L'intervento di imboschimento di progetto prevede la realizzazione di Boschi misti a ciclo illimitato, composti da piante arboree e arbustive autoctone perenni.

Tale tipologia è tra quelle previste dalle "Linee guida per la progettazione e la realizzazione degli imboschimenti e dei sistemi agro-forestali" allegate al Programma di Sviluppo Rurale (PSR) 2014- 2020 Puglia, con particolare riferimento alla Misura 8 – "Investimenti nello sviluppo delle aree forestali e nel miglioramento della redditività delle foreste (articoli da 21 a 26) Sottomisura 8.1 - Sostegno alla



forestazione/all'imboschimento e Sottomisura 8.2–Sostegno per l'impianto ed il mantenimento dei sistemi agroforestali”.

L'intervento di compensazione sarà realizzato principalmente su terreni agricoli ed in parte in “Zona F1-Attrezzature urbane” secondo il vigente Piano Regolatore Generale del Comune di Brindisi, prediligendo un'area in prossimità del nuovo impianto, permettendo in tal modo il parziale mascheramento dello stesso.

Nei successivi paragrafi si espongono le analisi condotte per la determinazione delle specie da impiegare, al fine di individuare quelle più idonee alle condizioni stazionali. Si descriverà inoltre lo schema e sesto d'impianto al fine di dare all'opera di imboschimento una struttura più naturale possibile e una densità adeguata.

## **3.2. Scelte delle specie**

### **3.2.1. Coerenza fitogeografica**

La scelta delle specie vegetali da utilizzare negli interventi di compensazione ambientale è stata effettuata innanzitutto sulla base dell'analisi della vegetazione potenziale della fascia fitoclimatica di riferimento e della vegetazione reale che colonizza l'area di studio e le aree limitrofe. Di fondamentale importanza è stata l'interpretazione delle caratteristiche macro e mesoclimatiche del territorio al fine di pervenire ad un esatto inquadramento delle tipologie vegetazionali presenti e/o da ricostituire. È infatti fondamentale, un'adeguata comprensione delle caratteristiche climatiche e fitogeografiche per progettare interventi di imboschimento basati su specie che favoriscano le dinamiche evolutive verso le formazioni vegetazionali più adatte ai siti di intervento, ovvero individuando le specie autoctone potenzialmente presenti nell'area d'intervento.

Tale scelta garantirà una migliore capacità di attecchimento e maggior resistenza ad attacchi parassitari, danni da agenti atmosferici (es. siccità) o avversità che caratterizzano il territorio (incendi), consentendo al contempo di diminuire anche gli oneri della manutenzione.

Inoltre, si è cercato di privilegiare le specie che possiedono doti di reciproca complementarità, in modo da formare associazioni vegetali polifitiche ben equilibrate e con doti di apprezzabile stabilità nel tempo.

L'analisi fitogeografica permette di definire che l'area oggetto di analisi si colloca nella regione forestale planiziale e dei ripiani (*Figura 4*), caratterizzata da clima caldo secco (*Figura 5*) insistente su substrati alterabili prevalentemente carbonatici (*Figura 6*).

Tali caratteristiche permettono di ricondurre le aree oggetto di studio a una vegetazione potenziale composta da Querceto di leccio con specie di macchia.

I substrati carbonatici, solitamente con alto contenuto in argilla, sono mal sopportati dal leccio, comportando una capacità competitiva assai ridotta, a causa delle poco favorevoli condizioni del bilancio idrico del suolo.

Il leccio manifesta, di conseguenza, ritmi di crescita assai contenuti, con soggetti a portamento spesso contorto che raramente superano i 10-12 m di altezza.

Dove le condizioni del suolo divengono ancora più precarie, sempre su substrati carbonatici, il leccio entra in contatto con le specie della macchia, caratteristiche della fascia basale. Anche in questo caso il leccio ha scarse capacità competitive, avendo adattamenti meno efficienti rispetto a quelli delle specie di macchia per fronteggiare le condizioni stazionali particolarmente avverse. Tuttavia, esso riesce pur sempre a trasformarsi in un cespuglio, o in un basso cespuglio spinoso con abbondante fruttificazione. Grazie a queste risorse adattative, il leccio riesce a convivere, sebbene per lo più come cespuglio, con le specie della macchia, consociandosi più frequentemente con l'oleastro dove le caratteristiche del suolo migliorano.

Dove le condizioni stazionali migliorano il leccio viene affiancato dalla roverella, più esigente in termini stazionali e di bilancio idrico, dove la competitività del leccio migliora.

Altra conformazione che più raramente si trova negli areali d'intervento è caratterizzata dai Querceti di quercia spinosa. Esse appaiono spesso in formazioni di transizione tra il lecceto e la macchia caratterizzate da conformazioni prevalentemente arbustive.

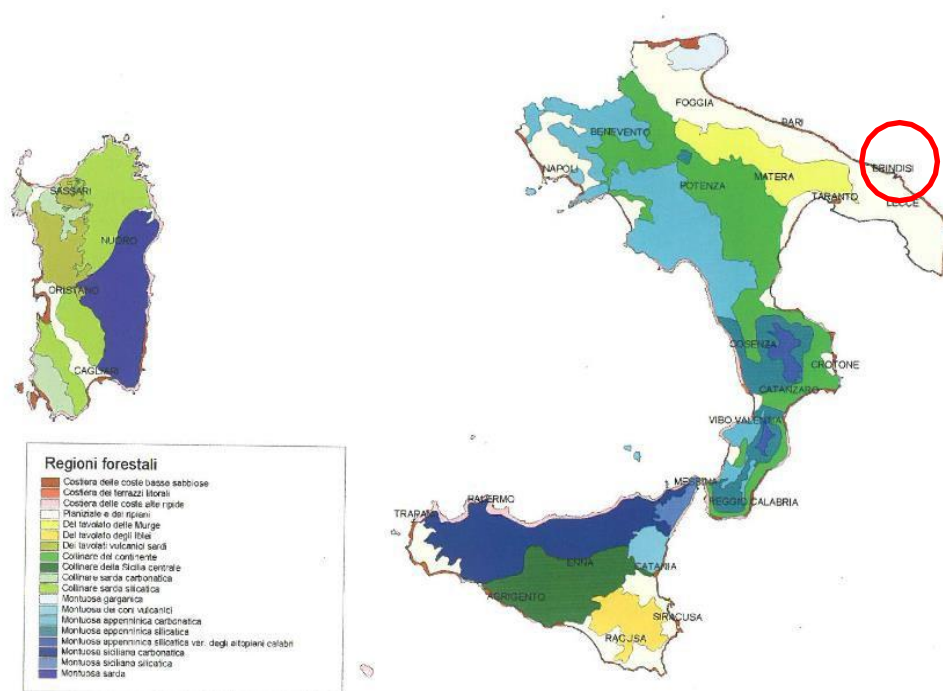

**Figura 4 - Distribuzione delle regioni forestali (Del Favero 2008)**

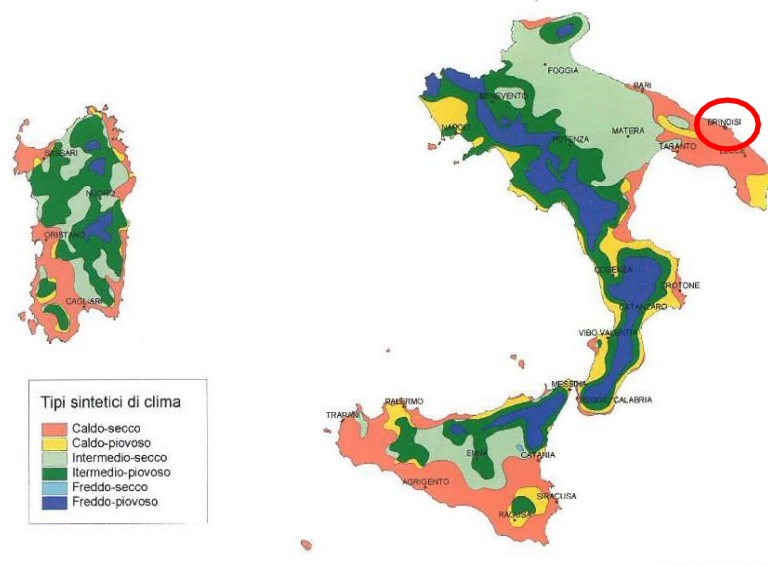

**Figura 5 - Carta dei tipi sintetici di clima (Del Favero 2008)**

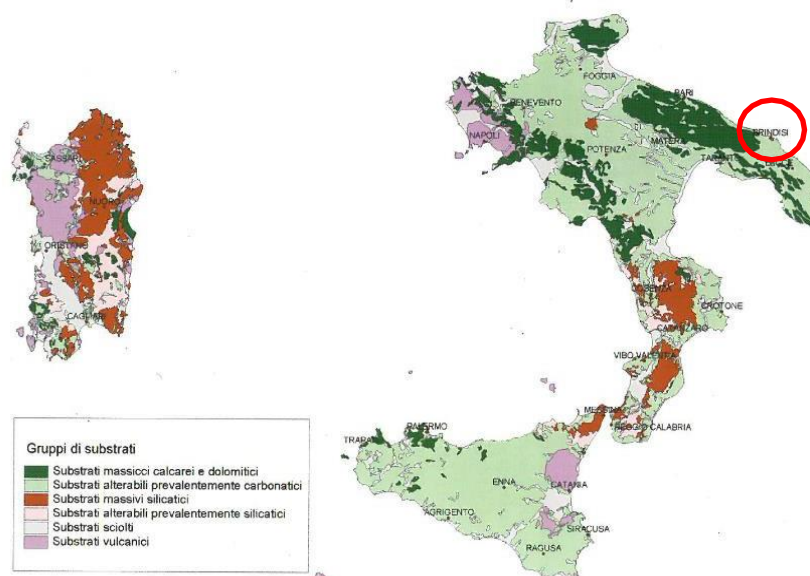

**Figura 6 - Carta dei gruppi di substrato (Del Favero 2008)**

Considerata la vocazione agricola delle aree oggetto d'intervento, si può presupporre che le tipologie di bosco sopra descritte possano evolvere più verso le formazioni di Querceto di leccio su substrati alterabili carbonatici con roverella s.l. rispetto alle formazioni di macchia o al Querceto di quercia spinosa.

Per la scelta delle specie, inoltre, si è fatto riferimento a quanto previsto per i rimboschimenti a ciclo illimitato della sottomisura 8.1 azione 1 del PSR Puglia 2014-2020 per la penisola salentina. In particolare, sono state consultate le "Linee guida per la progettazione e la realizzazione degli imboschimenti e dei sistemi agro-forestali" (Tabella 4).

Specie Arboree e Relativi Ibridi Artificiali Principali (P)- Allegato B Dds 757/2009 E Altre Specie – Secondarie/Accessorie (S)	Tipologia Principale (P) o Secondarie / Accessorie (S)	Monti Dauni	Gargano	Tavoliere	Murge Baresi	Penisola Salentina	Murge Tarantine	Arco Ionico Tarantino	Murge Brindisine
Acer campestre L., Acero campestre	P	x	x	x	x				
Acer monspessulanum L., Acero minore	P		x		x				
Acer obtusatum L., Acero opalo WK	P	x	x						
Arbutusunedo L., Corbezzolo	S		x		x	x		x	x
Carpinusbetulus L., Carpino bianco	S	x	x						
CarpinusorientalisMill., Carpinella	S	x	x		x				
Ceratoniasiliqua L., Carrubo	S		x						x
Cercissiliquastrum L., Albero di Giuda	S	x		x					
Cistusincanus L., Cisto rosso	S		x			x			x
Cistusalvifolius L., Cisto salvifoglio	S		x		x	x			x
Cornus mas L., Corniolo	S	x	x						
Cornus sanguinea L., Sanguinello	S		x		x				
Coronilla emerus L., Coronilla	S		x		x				
Corylusavellanae L., Nocciolo	S	x	x						
Crataegusmonogyna Jacq., Biancospino	S	x	x	x	x	x	x	x	
Erica arborea L., Erica	S		x		x	x			
Euonymuseuropaeus L., Fusaggine o Berretta da prete	S	x	x				x		
Fagussylvatica L., Faggio	P	x	x						
Fraxinusexcelsior L., Frassino maggiore	P	x							
Fraxinusornus L., Orniello	P	x	x		x	x			
FraxinusoxycarpaBieb., Frassino meridionale	P			x	x				
Ilexaquifolium L., Agrifoglio	S	x	x						
Juniperus communis L., Ginepro comune	S								
Juniperus oxycedrus L., Ginepro coccolone	S		x					x	
Juniperus phoenicea L., Ginepro fenicio	S		x					x	
Laurusnobilis L. Alloro	S		x			x			x
Ligustrum vulgare L., Ligustro	S		x	x	x	x	x		
Mirtuscommunis L., Mirto	S		x		x	x		x	
OstryacarpinifoliaScop., Carpino nero	S	x	x						
Phyllirealatifolia L., Fillirea	S		x	x	x	x	x	x	x
Pinushalepensis Mill., Pinod'Aleppo	P		x			x		x	
Pistacialentiscus L. Lentisco	S		x	x	x	x	x	x	x
Pistaciaterebinthus L., Terebinto	S		x	x	x				
Prunus spinosa L., Prugnolo o Strozzapreti	S	x	x		x		x		
Quercus ilex L., Leccio	P		x		x	x	x	x	x
Quercuscerris L., Cerro	P	x	x	x	x				
Quercuscoccifera L., Quercia spinosa	P				x	x			
Quercusfrainetto Ten., Farnetto	P		x		x	x			
Specie Arboree E Relativi Ibridi Artificiale Allegato B Dds 757/2009 – Principali E Altre Specie – Secondarie/Accessorie (S)	Tipologia Principale (P) o Secondarie/Accessorie (S)	Monti Dauni	Gargano	Tavoliere	Murge Baresi	Penisola Salentina	Murge Tarantine	Arco Ionico Tarantino	Murge Brindisine
QuercusmacrolepisKotchy, Vallonea	P					x			
Quercusmorisii	P					x			
QuercuspubescensMill., Roverella	P	x	x	x	x	x	X		x
Quercusuber L., Sughera	P				x	x			
QuercustrojanaWebb, Fragno	P				x	x	X		x
Rhamnusalaternus L., Alaterno	S		x		x	x	X	x	x
Rosa canina L., Rosa selvatica	S	x	x		x	x	X		
Ruscusaculeatus L., Pungitopo	S	x	x		x	x			
Salix alba L., Salice bianco	P	x	x						
Sambucusnigra L., Sambuco nero	P	x	x						
Sorbus domestica L., Sorbo domestico	S								
Sorbus torminalisCrantz., Ciavardello	S	x	x		x				
Tilia cordata Miller, Tiglio selvatico	P								
Tilia platyphyllosScop., Tiglio nostrale	P	x	x						
Ulmus minor L., Olmo minore	P		x	x	x	x			
Viburnum tinus L., Viburno	S		x					x	

**Tabella 4 - Indicazione delle specie impiegabili negli ambiti regionali individuati. Sottomisura 8.1 Azione 1**



Sulla base dei criteri sopra esposti vengono di seguito elencate le **specie arboree** da impiegare negli interventi compensativi di imboscamento, con le relative percentuali da distribuire in maniera uniforme all'interno dell'impianto (Tabella 5).

<b>ALBERI</b>	
<i>Quercus ilex L.</i> , Leccio	50%
<i>Fraxinus ornus L.</i> , Orniello	15%
<i>Quercus pubescens Mill.</i> , (Roverella)	25%
<i>Quercus coccifera L.</i> , (Quercia spinosa)	10%
<b>TOTALE</b>	<b>100%</b>

Tabella 5 Specie arboree

Nella scelta delle **specie arbustive** (Tabella 6), sono state adottate le medesime modalità di identificazione, avendo cura di escludere tutte le specie che possono potenzialmente ospitare o essere potenzialmente suscettibili all'agente patogeno *Xylella fastidiosa*, che sta creando grossi danni all'interno della regione. Si ricorda infatti, che ricadendo l'area oggetto del presente studio all'interno della Zona Infetta da *Xylella fastidiosa* è necessario sottostare alla specifica normativa che limita l'impiego di essenze che possano potenzialmente ospitare l'agente batterico oltre alla movimentazione di alcune specie al di fuori della zona infetta.

In particolare, tale problematica ha escluso l'impiego di molteplici specie arbustive che maggiormente si associano al leccio in queste condizioni stazionali quali ad esempio Olivo selvatico, Alaterno e Mirto.

<b>ARBUSTI</b>	
<i>Arbutus unedo L.</i> , Corbezzolo	10%
<i>Cistus incanus L.</i> , Cisto rosso	5%
<i>Cistus salvifolius L.</i> , Cisto salvifoglio	5%
<i>Erica arborea L.</i> , Erica	40%
<i>Pistacia lentiscus L.</i> , Lentisco	30%
<i>Rosa canina L.</i> , Rosa selvatica	10%
<b>TOTALE</b>	<b>100,0%</b>

Tabella 6 Specie arbustive

### 3.2.2. Approvvigionamento del materiale vivaistico

Se la scelta delle specie autoctone è ormai un criterio ampiamente adottato nelle opere di ripristino e mitigazione ambientale, spesso la buona riuscita degli interventi è favorita dall'utilizzo di forniture vivaistiche di postime forestale proveniente da vivai prossimi alla zona climatica di riferimento che utilizzano materiale di propagazione locale.

Ciò, infatti, consente sia di evitare fenomeni di inquinamento genetico, sia di utilizzare gli ecotipi che meglio si sono adattati, nel corso del tempo, alle particolari caratteristiche pedoclimatiche dell'area di studio.

Per la realizzazione degli impianti potrà essere utilizzato solo materiale di moltiplicazione:

- munito di certificazione di origine, secondo le prescrizioni previste dalla normativa europea in materia di commercializzazione di semi o piante forestali e ai sensi del D.Lgs. 386/2003, e passaporto fitosanitario, ai sensi del D.Lgs. 214/2005;
- proveniente dai boschi da seme della Regione Puglia, riconosciuti ai sensi del D.Lgs. n.386/2003;
- che rispetti le disposizioni riportate nelle Determinazioni Dirigenziali del Settore Foreste della Regione Puglia del 7/07/2006 n. 889, del 21/12/2009 n.757, del 16/12/2009 n.2461, del 26/03/2010 n.65;
- che sia accompagnato da idonea cartellinatura e documentazione fiscale;
- le piante dovranno avere un'età di 1, 2 o 3 anni massimo. Le piante giovani, infatti, presentano maggiore reattività post-impianto e percentuali di sopravvivenza superiori rispetto a piante di maggiore età.

### 3.2.3. Limitazioni fitosanitarie

Si evidenzia inoltre l'obbligo di rispetto della normativa relativa alla "Gestione della batteriosi da Xylella fastidiosa nel territorio della Regione Puglia", con particolare riferimento alle particolari restrizioni sulla base delle limitazioni stabilite dall'art. 10 Legge Regionale n. 4 del 29/03/2017, ricadendo l'intervento all'interno della Zona Infetta.



Figura 7 - Aree zona infetta Xylella fastidiosa con individuazione dell'area d'intervento

### 3.3. *Densità e sesto d'impianto*

Al fine di rendere l'intervento di imboscamento più naturaliforme possibile, il sesto d'impianto scelto avverrà lungo file sinusoidali parallele distanziate di 3 metri le une dalle altre. La sinusoidale avrà ampiezza pari a 1,8 m e lunghezza dell'onda pari a 20 m, come rappresentato in *Figura 8*.

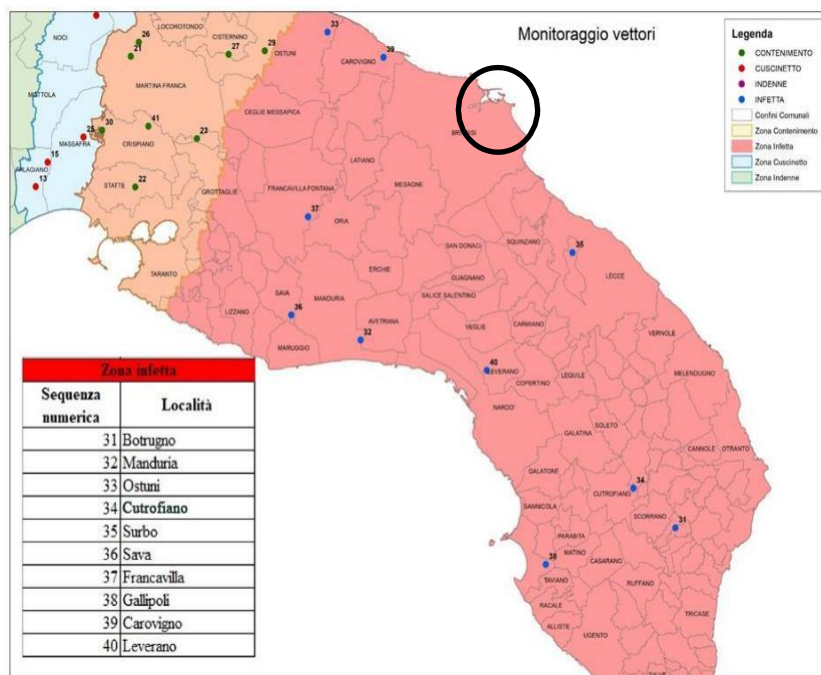
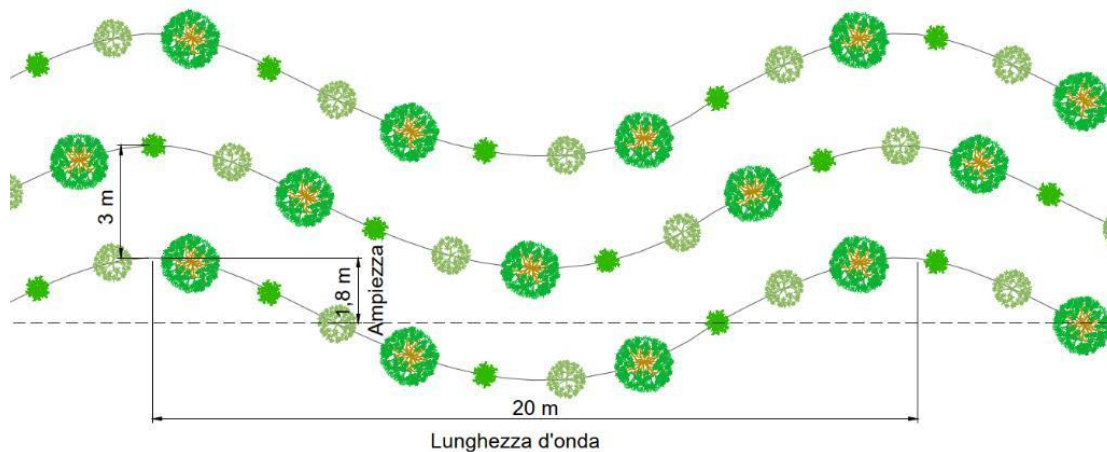

**Figura 8 - Schema di impianto**

La densità totale d'impianto dalle specie arboree e arbustive sarà pari a 1.666 piante ad ettaro (pari ad un sesto d'impianto di 3 m x 2 m). Le specie arboree, caratterizzate da accrescimento maggiore rispetto a quelle arbustive dovranno assumere una densità pari a 555 piante per ettaro (pari ad un sesto d'impianto di 3 m x 6 m).

Queste densità sono ottenibili distribuendo lungo la fila sinusoidale una pianta delle specie principali ogni due piante delle specie secondarie, distanziate di 2 m le une dalle altre rispetto all'asse della fila sinusoidale.

Per la massimizzazione dell'area disponibile alle chiome degli alberi principali ed evitare fenomeni di competizione, è necessario provvedere allo sfalsamento di questi soggetti tra le diverse file, ottenibile mediante un disassamento di 1 m della posizione d'impianto lungo la file rispetto alla fila precedente, avendo cura di posizionare le specie principali ad un intervallo di 3 m rispetto all'asse ortogonale della fila precedente.



Figura 9 - Sesto d'impianto

### 3.4. *Lavorazioni previste dal progetto di imboscamento*

#### 3.4.1. *Lavorazioni preliminari all'impianto*

La preparazione del terreno è una delle fasi più importanti dell'impianto in quanto permette alle giovani piantine di trovare un ambiente adatto al proprio sviluppo.

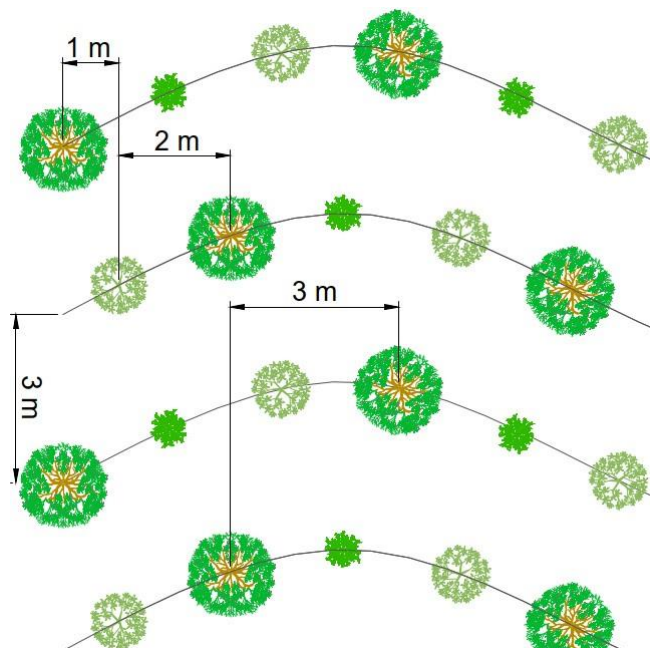
La preparazione del terreno prevede:

- Il livellamento preliminare dei terreni, al fine di garantire un adeguato deflusso delle acque meteoriche, anche mediante la creazione di fossati per il deflusso e ogni altra opera idraulica si renda necessaria ad evitare la formazione di ristagni idrici all'interno dell'area d'impianto;
- la rottura e decompattazione del terreno mediante ripuntatura profonda (80-100 cm), al fine di garantire l'arieggiamento del terreno in profondità e la rivitalizzazione della microflora del suolo, il miglioramento della capacità di trattenuta dell'acqua, il miglioramento della capacità drenante e la creazione di vie preferenziali per l'approfondimento delle giovani radici. L'operazione che va eseguita su terreno asciutto preferibilmente in estate o l'inizio autunno;
- la distribuzione di fertilizzante organico, preferibilmente costituito da letame maturo (circa 8 kg/mq) al fine di aumentare il quantitativo di sostanze nutritive, incrementare il contenuto di sostanza organica, migliorare la struttura del suolo, favorire lo sviluppo della popolazione microbica;
- l'epicatura e fresatura, che permette l'interramento del letame o degli eventuali concimi e residui colturali e rifinitura e livellamento finale.



### **3.4.2. Stagione per la messa a dimora**

Per poter limitare al massimo eventuali stress da trapianto e poter sfruttare al meglio lo sviluppo delle plantule durante la stagione favorevole, la stagione di messa a dimora preferibile coincide con la stagione autunnale (periodo di riposo vegetativo) o, in alternativa, con l'inizio della primavera (fino a metà marzo).

### **3.4.3. Messa a dimora delle piante**

La messa a dimora delle piantine dovrà avvenire seguendo il seguente schema:

- aperture di buche con attrezzo manuale delle dimensioni di circa 40x40x40 cm o tramite l'ausilio del bastone trapiantatore (che permette di aprire la fessura nel terreno e di inserire la pianta);
- messa a dimora delle piantine: una volta introdotta la piantina, il terreno attorno al colletto va compattato in modo da non lasciare alcuna discontinuità tra il suolo e il pane di terra, che potrebbe provocare il disseccamento della piantina;
- distribuzione di fertilizzante minerale e interrimento attorno alle piantine;
- pacciamatura localizzata con collari in cellulosa o sughero, o in alternativa pacciamatura continua mediante l'utilizzo di film plastici di EVA di colore nero per il controllo delle infestanti. L'impiego di pacciamatura continua con film plastici comporta la necessità di smaltire dopo 3-4 anni il materiale pacciamante;
- posa di palo tutore di idonee dimensioni atto a garantire il corretto accrescimento delle giovani plantule;
- protezioni individuali tubolari in PVC fotodegradabili (shelter) di altezza superiore a cm 100, al fine di proteggere le giovani plantule dagli attacchi di roditori selvatici e permettere un migliore accrescimento delle stesse;
- irrigazione di soccorso atta a garantire il corretto assestamento del terreno in corrispondenza dell'apparato radicale con 20 l di acqua a pianta.

## 4. INTERVENTI DI MANUTENZIONE

Viene qui presentato il programma di manutenzione che verrà attuato a seguito della realizzazione degli interventi imboscamento compensativo.

### 4.1. *Descrizione interventi di manutenzione previsti e periodicità*

Il programma degli interventi di manutenzione prevede in linea generale le seguenti attività:

1. sfalci periodici;
2. irrigazioni di soccorso;
3. concimazioni manuali di rincalzo;
4. sostituzione delle fallanze;
5. risistemazione/sostituzione dei presidi antifauna, dei pali tutori, dei dischi pacciamanti e sostituzione delle specie deperenti;
6. eradicazione delle specie erbacee infestanti e ruderali ed eliminazione delle specie legnose esotiche;
7. interventi di potatura;
8. allontanamento a discarica di tutto il materiale vegetale derivante dagli sfalci e potature.

La gran parte degli interventi di manutenzione si concentrerà nei primi 5 anni successivi all'impianto durante i quali saranno svolte le seguenti attività:

#### I ANNO

- esecuzione di almeno 2 sfalci periodici finalizzati alla eliminazione delle infestanti e specie aliene eseguiti indicativamente nel periodo tardo primaverile ed estivo;
- 4 irrigazioni di soccorso con almeno 20l di acqua a pianta. Tale operazione dovrà essere ripetuta ogni qual volta si presentino sintomi da stress idrico;
- sostituzione delle fallanze;
- risistemazione/sostituzione dei presidi antifauna (shelter), dei pali tutori, dei dischi pacciamanti e sostituzione delle specie deperenti;
- eradicazione ed eliminazione delle specie legnose esotiche;
- allontanamento a discarica di tutto il materiale vegetale derivante dagli sfalci e potature.

### II e III ANNO

- esecuzione di sfalci periodici (almeno 1 ad anno e ulteriori in funzione delle necessità) volti a limitare la competizione delle giovani plantule con la componente erbacea;
- 3 irrigazioni di soccorso con almeno 20l di acqua a pianta all'anno. Tale operazione dovrà essere ripetuta ogni qual volta si presentino sintomi da stress idrico;
- eradicazione ed eliminazione delle specie legnose esotiche;
- interventi di potatura di irrobustimento da eseguire al III anno;
- allontanamento a discarica di tutto il materiale vegetale derivante dagli sfalci e potature.

### IV ANNO

- eventuali sfalci periodici;
- allontanamento a discarica di tutto il materiale vegetale derivante dagli sfalci e potature.

### V ANNO

- interventi di potatura di irrobustimento e messa a discarica della biomassa;
- verifica della necessità di allontanamento del telo pacciamante e conferimento in discarica.

Trascorsi i primi 5 anni dopo l'intervento, in cui le cure culturali risultano fondamentali per evitare i fattori di stress generati dal trapianto e la competizione con le specie erbacee, la nuova formazione boschiva tenderà sempre più ad acquisire dinamiche evolutive naturaliformi, obiettivo principale degli interventi di compensazione proposti.

Inizieranno infatti a diminuire i fenomeni di competizione delle specie erbacee grazie all'ombreggiamento delle chiome degli alberi, che via via sviluppandosi andranno a garantire l'instaurarsi di fenomeni di rinnovazione naturale spontanea che porteranno alla crescita delle specie che meglio si adattano al microclima stazionario dell'area.

Per ottenere tali modalità di sviluppo del bosco, gli interventi di manutenzione successivi al quinto anno d'impianto si limiteranno pertanto alla vigilanza delle dinamiche di evoluzione dei popolamenti, con esecuzione di interventi valutati caso per caso in funzione delle necessità, che potranno consistere in ulteriori sfalci della componente erbacea, eliminazione delle piante morte, sfolli o diradamenti o quant'altro risulti necessario alla corretta evoluzione naturale del popolamento. Tali interventi andranno valutati volta per volta, in funzione delle risultanze di appositi sopralluoghi di sorveglianza da eseguirsi con cadenza triennale.

## 5. CRONOPROGRAMMA

Opere di imboscamento	ANNO 0			
	OTT	NOV	DIC	GEN
<b>Interventi preliminari</b>				
Preparazione del terreno al trapianto				
Apertura di buche con trivella				
<b>Interventi di imboscamenti</b>				
Fornitura di alberi e arbusti				
Messa a dimora di alberi da vivaio				
Messa a dimora di arbusti da vivaio				
Fornitura e posa in opera di disco o film pacciamante				
Fornitura e posa in opera di protezione antifauna				

Opere di manutenzione	Anno I	Anno II	Anno III	Anno IV	Anno V
<b>Interventi di manutenzione</b>					
Sfalci periodici finalizzati alla eliminazione delle infestanti					
Irrigazioni di soccorso					
Eradicazione ed eliminazione di eventuali specie infestanti legnose esotiche					
Concimazioni manuali di rincalzo					
Sostituzione delle fallanze e delle specie deperenti					
Risistemazione/sostituzione dei presidi antifauna, dei pali tutori e dei dischi pacciamanti					
Interventi di potatura di irrobustimento e/o di rimonda del secco					
Allontanamento e smaltimento di tutto il materiale vegetale di risulta derivante dagli sfalci e dalle potature					
Rimozione dei dischi o film pacciamanti e dei presidi antifauna e loro messa a discarica					

## 6. BENEFICI AMBIENTALI OPERA DI IMBOSCHIMENTO

Si riporta in *Tabella 7* una sintesi dei benefici ambientali apportati dall'opera di imboscamento e dalle opere di mitigazione previste dal progetto.





MODIFICAZIONE	Migliorativa/ invariata/ negativa	Reversibile/ irreversibile	DESCRIZIONE
Uso del suolo		Reversibile medio termine	<p><b>Stato di fatto</b> Area agricola caratterizzata dalla presenza di incolti periodicamente sfalciati/pascolati</p> <p><b>Stato di progetto</b> Le opere di compensazione previste dal presente progetto di imboscamento permettono la rinaturalizzazione delle aree individuate, portando alla formazione di popolamenti forestali più vicini alle condizioni presenti nell'area senza l'alterazione generata nei secoli dall'uomo.</p>
Alterazione della compagine vegetale		Reversibile a breve termine	<p><b>Stato di fatto</b> Area agricola caratterizzata dalla presenza di incolti periodicamente sfalciati/pascolati priva di siepi o filari</p> <p><b>Stato di progetto</b> La realizzazione di un imboscamento con specie autoctone, permette un miglioramento sia dal punto di vista ecosistemico che paesaggistico del contesto all'interno del quale si inserisce l'opera compensativa.</p>
Funzionalità ecologica, idraulica e dell'equilibrio idrogeologico, evidenziando l'incidenza di tali sull'assetto paesistico;		Reversibile a breve termine	<p><b>Stato di fatto</b> Area agricola caratterizzata dalla presenza di incolti. La gestione agricola monocolturale o ad incolto con sfalci periodici genera una uniformità delle funzioni ecologiche con il contesto circostante. Le aree si caratterizzano per la presenza di un limitato numero di specie sia vegetali che animali dotate di elevata adattabilità che ne può determinare la diffusione in modo incontrollato (specie infestanti).</p> <p><b>Stato di progetto</b> La creazione di una vasta area di imboscamento naturaliforme a ciclo illimitato permette la creazione di un nuovo macro ecosistema che si differenzia dalle aree circostanti caratterizzate da agricoltura intensiva o aree abbandonate. All'interno del bosco andranno a svilupparsi via via nuovi ecosistemi ed habitat che attraggono specie animali e vegetali sempre più esigenti ormai scomparse dalle aree agricole.</p>
Assetto percettivo, scenico o panoramico;		Reversibile a medio termine	<p><b>Stato di fatto</b> Tipico paesaggio agrario della pianura Brindisina parzialmente penalizzato dalla presenza di incolti</p> <p><b>Stato di progetto</b> Creazione di un vasto nucleo naturaliforme che porta una alterazione positiva sul paesaggio circostante caratterizzato dall'uniforme presenza di aree agricole e abbandonate</p>
Stoccaggio di carbonio		Reversibile a breve termine	<p><b>Stato di fatto</b> Stoccaggio di carbonio limitata alla componente erbacea coltivata/usata ai fini foraggeri successivamente reimpiegata in processi alimentari. Presenza di lavorazioni del suolo che prevedono un rimescolamento degli strati del terreno (aratura) che nel medio o lungo periodo portano a una riduzione della sostanza organica (carbonio mineralizzato) nei suoli.</p> <p><b>Stato di progetto</b> Elevata quantità di carbonio stoccata nella biomassa legnosa relativa all'impianto a ciclo illimitato che rimane indeterminatamente stoccata in sito. Elevata quantità di carbonio stoccata nel suolo grazie ai processi di umificazione e mineralizzazione del sottobosco. Assenza di lavorazioni del suolo che prevedono un rimescolamento degli strati del terreno (aratura) che nel medio o lungo periodo portano a una riduzione della sostanza organica nei suoli.</p>

Tabella 7 - Benefici ambientali Imboschimento



## 7. SCHEDE DESCRITTIVE DELLE SPECIE

Di seguito, le specie maggiormente presenti in un bosco mediterraneo:

### ***Fraxinus ornus***

**Famiglia:** *Oleaceae*

***Fraxinus ornus*** L. (= *Fraxinus argentea* , *Fraxinus garganica* , *Fraxinus rotundifolia* )

**Orniello, Frassino da manna, Avorniello, Orno, ornello, orno, frassino minore**

**Forma biologica:** Fanerofite cespugliose - Pianta legnosa con portamento cespuglioso (P caesp).  
Fanerofite arboree - Pianta legnosa con portamento arboreo (P scap).

**Tipo corologico:** Eurasiat. - Eurasiatiche in senso stretto, dall'Europa al Giappone.  
Euri-Medit. - Entità con areale centrato sulle coste mediterranee, ma con prolungamenti verso nord e verso est (area della Vite).  
Pontica - Areale con centro attorno al Mar Nero (clima continentale steppico con inverni freddi, estati calde e precipitazioni sempre molto scarse).



**Morfologia:** albero di medie dimensioni che può raggiungere i 25 metri di altezza, anche se più frequentemente raggiunge gli 8-10 m. La chioma è tondeggiante, il fusto è solitamente dritto ma può essere anche tortuoso. I rami sono ascendenti ed eretti. La corteccia è liscia, anche nei rametti giovani, e di colore grigio-cinereo, a volte con macchie più chiare. Anche le gemme sono grigio cenere, sia le apicali che quelle laterali opposte.

**Foglie:** le foglie sono opposte e imparipennate, caduche. Sono formate da 5-9 foglioline ellittico-lanceolate, rotondate o cuneate alla base, cuspidate e brevemente picciolate; la lamina fogliare è verde opaca, più chiara inferiormente e presenta margine dentellato-seghettato.

**Fiori:** I fiori sono disposti in vistose pannocchie bianche, sono ermafroditi diclamidati, odorosi e molto abbondanti. Essi compaiono contemporaneamente alle foglie o poco dopo.

**Frutti:** costituiti da achene alati (samare) oblungo-lanceolati, lunghe 2-3 cm, con unico seme (achenio) a sezione tondeggiante. Alla base presentano un minuscolo residuo del calice.

**Distribuzione – habitat:** L'orniello è un elemento submediterraneo-montano, con areale esteso dalla penisola iberica all'Asia minore; in Italia è diffuso e frequente in tutta la penisola e nelle isole.

**Fioritura:** i fiori compaiono a primavera avanzata (aprile-giugno).

Immagine da <https://www.floraitaliae.actaplantarum.org/>

## Quercus ilex

**Famiglia:** Fagaceae

**Quercus ilex** L. (= *Quercus avellaniformis*, *Q. calicina*, *Q. cookii*, *Q. expansa*, *Q. gracilis*, *Q. gramuntia*, *Q. sempervirens*, *Q. smilax*)

**Leccio, Elce**

**Forma biologica:** fanerofita cespugliosa – pianta legnosa con portamento cespuglioso (P caesp); fanerofita arborea – pianta legnosa con portamento arboreo (P scap)

**Tipo corologico:** Steno-Medit. - Entità con areale che va da Gibilterra al Mar Nero attraverso il Mediterraneo).



**Morfologia:** è un albero sempreverde, con fusto raramente diritto, che può arrivare a 20-24 m di altezza. Se cresce in ambienti rupestri, può avere la forma di un cespuglio. Ha una crescita molto lenta ed è molto longevo (può diventare plurisecolare). I rami giovani sono pubescenti e grigi, ma poi diventano glabri e grigio verdastri.

**Foglie:** le foglie hanno una forma molto variabile, da lanceolata ad ellittica. Hanno lamina coriacea e margine intero o dentato. La pagina superiore è lucida e verde scuro, l'inferiore tomentosa e grigiastra, hanno un picciolo lungo e una lamina quasi ellittica o lanceolata. L'apice è allungato e la base un po' asimmetrica. La pagina superiore è più lunga e scura di quella inferiore. La nervatura centrale è diritta. Sono presenti due tipi di foglie (eterofillia): quelle apicali e quelle degli esemplari giovani sono ovaleggianti, con denti mucronati o spinescenti, con pubescenza della pagina inferiore ridotta, e qualche tricoma anche sulla pagina superiore. Le foglie delle plantule sono pelosissime, quasi bianche alla germinazione, poi diventano glabrescenti, ma il giovane fusticino continua ad essere fittamente pubescente.

**Fiori:** la pianta è monoica e i fiori sono unisessuali. Quelli femminili sono in spighe peduncolate, quelli maschili sono riuniti in amenti penduli, cilindrici e pubescenti. Gli amenti maschili sono portati alla base dei rami dell'anno.

**Frutti:** I frutti sono delle ghiande, denominate lecce, portate singole o in gruppi di 2 o 5. A maturazione sono di colore castano scuro, con striature evidenti. All'apice di ogni ghianda è presente un robusto mucrone. Le ghiande sono coperte per un terzo o metà della loro lunghezza da una cupola provvista di squame ben distinte, con punte libere ma non divergenti. Maturano nello stesso anno della fioritura, in autunno.

**Distribuzione – habitat:** il leccio cresce lungo tutto il bacino del Mediterraneo, mancando solo in Egitto. È comunque maggiormente diffusa nel settore occidentale, dove forma boschi puri anche di dimensioni notevoli. Nel settore orientale invece forma boschi misti ad altre essenze. In Italia è diffusa soprattutto nelle isole e lungo le coste liguri, tirreniche e ioniche.

**Fioritura:** tarda primavera, da aprile a giugno.

Immagine da Dipartimento di Scienze della Vita, Università degli Studi di Trieste, by Andrea Moro, Pietro Pavone

## **Quercus coccifera**

**Famiglia:** *Fagaceae*

**Quercus coccifera** L. (= *Quercus calliprinos*, *Quercus coccifera* subsp. *calliprinos*, *Quercus soluntina*)

**Quercia coccifera, Quercia spinosa, Embrusca**

**Forma biologica:** fanerofita cespugliosa – pianta legnosa con portamento cespuglioso (P caesp); fanerofita arborea – pianta legnosa con portamento arboreo (P scap)

**Tipo corologico:** Steno-Medit. - Entità mediterranea in senso stretto (con areale limitato alle coste mediterranee: area dell'Olivo); Steno-Medit.–Orient. – Bacino orientale del Mediterraneo, dalla Balcania alla Turchia ed Egitto.



**Morfologia:** specie sempreverde e piuttosto longeva, può essere un piccolo albero con altezza di 4-6 o al massimo 10 m ma più spesso si trova come arbusto di circa 2 m di altezza. Il fusto è contorto e ramificato con corteccia grigia e liscia nella parte alta, fessurata e squamata nella parte inferiore. La chioma è folta e globosa negli individui isolati.

**Foglie:** sono rigide a lamina spessa di forma ellittica od ovate a base cordata od arrotondata e portate da un breve picciolo. Il margine è ondulato con 6-7 denti spinescenti più o meno rigidi. La pagina superiore è verde intenso con evidenti nervature mentre la pagina inferiore è più chiara. Sono persistenti per più di un anno.

**Fiori:** i fiori maschili sono portati in amenti più o meno penduli e hanno perianzio partito con 4-5 stami mentre i fiori femminili sono riuniti in spighe lunghe 2 cm, solitarie o geminate.

**Frutti:** I frutti sono delle ghiande, che maturano solitamente nel secondo anno. Sono di forma ovoidale oblunga e leggermente striate terminanti con un mucrone e sono portate da un breve peduncolo. A maturazione sono di colore bruno chiaro e lisce, lunghe normalmente 1-3 cm. La cupola comprende ¼ della ghianda e ha squame rigide subspinescenti e patenti.

**Distribuzione – habitat:** specie caratteristica della macchia mediterranea più arida, su terreno calcareo con distribuzione tra 0-300 m s.l.m. In Italia ha un areale circummediterraneo analogo a quello del *Quercus ilex* (specie simpatriche) compreso le coste del Mar Nero.

**Fioritura:** tarda primavera, tra aprile e maggio.

*Immagini da Dipartimento di Scienze della Vita, Università degli Studi di Trieste, by Andrea Moro, Pietro Pavone*



## **Quercus pubescens**

**Famiglia:** *Fagaceae*

**Quercus pubescens** Wild. (= *Quercus amplifolia*, *Q. apennina*, *Q. cuneata*, *Q. cupaniana*, *Q. lanuginosa*, *Q. nicotrae*, *Q. sicula*, *Q. tenoreana*, *Q. tommasinii*, *Q. virgiliana*, *Q. humilis*)

**Quercia pubescente, Q. virgiliana, Q. sicula, Roverella**

**Forma biologica:** fanerofita cespugliosa – pianta legnosa con portamento cespuglioso (P caesp.); fanerofita arborea – pianta legnosa con portamento arboreo (P scap).

**Tipo corologico:** Pontica - Areale con centro attorno al Mar Nero (clima continentale steppico con inverni freddi, estati calde e precipitazioni sempre molto scarse);  
S-Europ. – Europa meridionale;  
SE-Europ. – soprattutto nella regione Carpatico- Danubiana

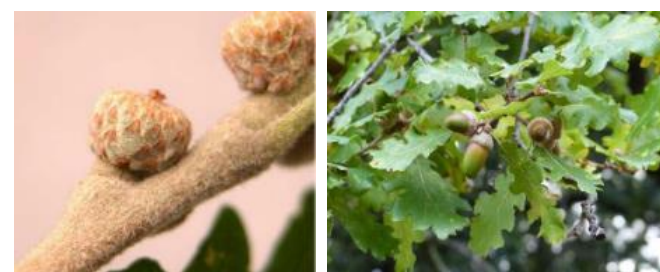
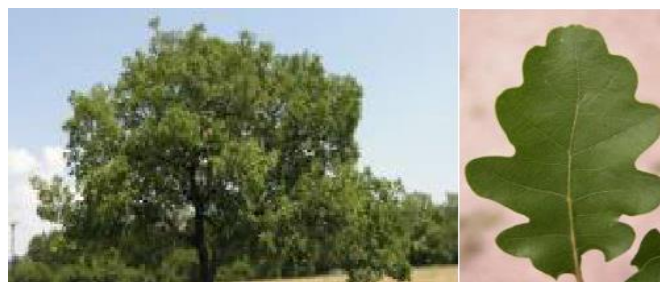

**Morfologia:** albero di taglia media, inferiore alle altre querce del gruppo; mediamente 12 – 15 m ma può arrivare anche a 25 m di altezza. Specie abbastanza longeva, può arrivare ad avere diametri del tronco notevoli, anche 2-2,5 m con fusto normalmente corto e sinuoso che si diparte presto in grosse branche per formare una chioma ampia e globosa.

**Foglie:** sono alterne semplici normalmente a profilo ovato-allungato, ottuse all'apice e da brevemente cuneate o arrotondate alla base sebbene si possano trovare anche foglie più allungate nella parte centrale. La lamina può essere leggermente asimmetrica con al massimo 8 paia di nervature secondarie e divergenti con 5-6 lobi sublobati o dentati. Le foglie sono di colore verde grigiastro alla fogliazione poi la pagina superiore perde la pubescenza e la lamina diventa coriacea di colore verde scuro mentre la pagina inferiore rimane di colore più chiaro. Hanno dimensione molto variabile, tra 5-10 cm con picciolo breve e pubescente.

**Fiori:** quelli maschili hanno 6-10 stami e sono presenti su amenti pendenti e pubescenti che si formano all'inizio della fogliazione e alla base del rametto in crescita; quelli femminili invece si trovano brevemente pedunculati all'ascella delle foglie e distali con stimmi verdastri.

**Frutti:** I frutti sono delle ghiande, affusolate e piccole portate su brevi peduncoli pubescenti anche a gruppi di 3-4. Hanno cupola avvolgente la ghianda fino alla metà ed è formata da squame pubescenti grigiastre appressate di forma triangolare, regolari e sporgenti dal bordo. Maturano tardivamente nell'anno (ottobre).

**Distribuzione – habitat:** la roverella è tipica di boschi e arbusteti aridi con areale molto vasto sebbene la sua distribuzione si concentri nella parte meridionale del continente europeo e della zona sub-pontica. Specie molto frugale, eliofila, termofila e xerofila che resiste bene anche alle basse temperature, in Italia è presente in tutte le regioni.

**Fioritura:** tarda primavera, da aprile a maggio.

*Immagine da Dipartimento di Scienze della Vita, Università degli Studi di Trieste, by Andrea Moro, Pietro Pavone*

## **Arbutus unedo**

**Famiglia:** *Ericaceae*

***Arbutus unedo* L.**

**Corbezzolo, Albatro, Arbuto, Rossetto, Suorvo, Albatrella, Ciliegio marino, Pomino rosso, Cerosa marina**

**Forma biologica:** fanerofita cespugliosa – pianta legnosa con portamento cespuglioso (P caesp.); fanerofita arborea – pianta legnosa con portamento arboreo (P scap).

**Tipo corologico:** Steno-Medit. – Entità mediterranea in senso stretto (con areale limitato alle coste mediterranee: area dell'Olivo)



**Morfologia:** specie dal portamento variabile da cespuglio ad albero, sempreverde, con chioma densa, tondeggiante ed irregolare di colore verde carico. Il tronco è corto, eretto, sinuoso e densamente ramificato, con corteccia sottile bruno-rossastra e rugosa. Ha un'altezza variabile da 1 a 8 m.

**Foglie:** sono alterne semplici, brevemente picciolate, con lamina coriacea oblunga e lanceolata, apice acuto e margine seghettato. Di color verde scuro, la pagina superiore è tipicamente lucida.

**Fiori:** sono ermafroditi forgiati a orciolo pendulo e disposti in corimbi di 15-30 elementi posti in posizione terminale di rami. Sono pentameri con calice ridotto a 5 brevi lacinie verdi a margine biancastro mentre la corolla è urceolata color bianco-crema soffusa di rosa; alla fauce è pelosa e termina con 5 piccoli denti riflessi, 10 stami inclusi con antere ferruginee e 2 cornetti gialli, carpello a ovario supero, con 1 stilo cilindrico. Lo stigma è lobato di colore verde scuro.

**Frutti:** sono bacche lungamente picciolate e sferiche, di color arancio-porpora con buccia granulosa. La polpa è tenera di colore giallastro e contiene 10-50 semi ellittici di colore marrone chiaro.

**Distribuzione – habitat:** Il corbezzolo è una specie termofila caratteristica della macchia mediterranea, ove costituisce complessi puri o vive in consorzio con altri elementi termofili. È diffusa nelle boscaglie, luoghi rocciosi, leccete e garighe. Presenta un vasto areale che va dalla Penisola Iberica e dall'Africa sino al Mar Nero; in Italia si trova nella valle dell'Adige e sui colli Euganei, aree che si sono mantenute come relitti. La distribuzione altitudinale va da 0 a 800 m s.l.m.

**Fioritura:** periodo invernale, tra novembre e marzo. La fruttificazione inizia in primavera, tra marzo ed aprile, e dura fino a novembre quando si ha la compresenza di bacche e fiori.

*Immagine da Dipartimento di Scienze della Vita, Università degli Studi di Trieste, by Andrea Moro, Pietro Pavone*



## ***Cistus creticus***

**Famiglia:** *Cistaceae*

***Cistus creticus* subsp. *eriocephalus*** (Viv.)  
Greuter & Burdet

**Cisto rosso, C. canuto**

**Forma biologica:** nano-fanerofita – pianta legnosa con gemme perennanti poste tra 20 cm e 2 m dal suolo (NP)

**Tipo corologico:** Steno-Medit. – Entità mediterranea in senso stretto (con areale limitato alle coste mediterranee: area dell'Olivo)



**Morfologia:** arbusto sempreverde non vischioso alto tra 30 e 100 cm con odore erbaceo. Presenta fusti molti ramificati, lignificati alla base, lanosi e bianco – grigiastri all'apice e ricoperti di peli semplici misti a peli stellati. La corteccia è bruno-rossiccia.

**Foglie:** sono opposte con lamina ovale o ellittica, rugoso-reticolata e con margine piano o lievemente ondulato orlato di un feltro bianco di peli stellati. La pagina inferiore è caratterizzata da una nervatura pennato-reticolata molto evidente mentre il picciolo è breve e dilatato-guainante alla base.

**Fiori:** sono ermafroditi disposti su peduncoli villosi e robusti all'ascella di foglie bratteiformi lineari. Hanno calice persistente con 5 sepali triangolari acuminati provvisti di lunghi peli villosi che coprono completamente i peli stellati. La corolla è dialipetala con 5 ampi petali plissettati di 2-3 cm color rosa intenso o viola chiaro (raramente bianco) ad unghia gialla. Le infiorescenze poste in cime terminali paucifolie presentano numerosi stami giallo-arancio, ovario supero e stilo filiforme allungato.

**Frutti:** è una capsula ovata, villosa, bruna e deiscente per 5 valve, contenente numerosi piccoli semi poliedrici.

**Distribuzione – habitat:** il cisto rosso è una specie eliofila e temofila che predilige ambienti di macchia mediterranea, gariga, o aree al limite dei boschi (prevalentemente lecceti) in posizioni assolate, su suoli calcarei o silicei. In Italia è una specie diffusa in gran parte del territorio, soprattutto nelle aree mediterranee con distribuzione altitudinale tra 0 e 800 m s.l.m.

**Fioritura:** tarda primavera, tra aprile e giugno.

*Immagini da Dipartimento di Scienze della Vita, Università degli Studi di Trieste, by Andrea Moro, Pietro Pavone e da <https://www.floraitaliae.actaplantarum.org/>*

## ***Cistus salviifolius***

**Famiglia:** *Cistaceae*

***Cistus salviifolius* L.**

**Cisto femmina, C. con foglie di salvia, Brentina, Stornabecco**

**Forma biologica:** nano-fanerofita – pianta legnosa con gemme perennanti poste tra 20 cm e 2 m dal suolo (NP)

**Tipo corologico:** Steno-Medit. – Entità mediterranea in senso stretto (con areale limitato alle coste mediterranee: area dell'Olivo)



**Morfologia:** arbusto sempreverde non vischioso con odore erbaceo ed altezza tra 30 e 60 cm. Presenta fusti ramificati, lignificati alla base e tormentosi per la presenza di abbondanti peli stellati e fascicolati.

**Foglie:** sono opposte e brevemente picciolate, rugoso-reticolate a nervatura pennata di colore verde-grigio e con abbondanti peli stellati soprattutto sulla pagina inferiore. La lamina è ovale o ellittica spesso arrotondata all'apice e con margine intero non revoluto.

**Fiori:** sono ermafroditi solitari e talvolta appaiati, penduli prima dell'antesi e disposti su lunghi peduncoli monolaterali all'ascella delle foglie. Hanno calice persistente con 5 sepali ovali-cuoriformi pubescenti, i 3 esterni più grandi dei due interni. La corolla è dialisepala con 5 petali bianco candidi di 1,5 – 2 cm ad unghia gialla, lisci e largamente obovati e un po' smarginati all'apice.

**Frutti:** è una capsula pubescente, bruno-nerastra, globoso-pentagono e troncata all'apice; deiscente per 5 valve e contenente numerosi piccoli semi globosi e bruni.

**Distribuzione – habitat:** il cisto femmina è una specie eliofila, acidofila e temofila che predilige ambienti di macchia mediterranea, gariga, o aree al limite dei boschi in posizioni assolate, su substrato siliceo. In Italia è una specie diffusa in quasi tutto il territorio, raggiungendo anche il nord dove però è generalmente localizzato e sporadico, mentre è comune nelle zone costiere e interne collinari centro-meridionali. Ha distribuzione altitudinale tra 0 e 1200 m s.l.m.

**Fioritura:** in primavera, tra aprile e maggio.

Immagini da Dipartimento di Scienze della Vita, Università degli Studi di Trieste, by Andrea Moro, Pietro Pavone e da <https://www.floraitaliae.actaplantarum.org/>

## ***Erica arborea***

**Famiglia:** *Ericacea*

***Erica arborea* L.**

**Erica arborea, Radica, Scopa, Scopone, Stipa, Ulice, Scopa da ciocco, da bosco, di fastella**

**Forma biologica:** nano-fanerofita – pianta legnosa con gemme perennanti poste tra 20 cm e 2 m dal suolo (NP);  
Fanerofita cespugliosa – Pianta legnosa con portamento cespuglioso (P caesp.)

**Tipo corologico:** Steno-Medit. – Entità mediterranea in senso stretto (con areale limitato alle coste mediterranee: area dell'Olivo);



**Morfologia:** arbusto o piccolo albero sempreverde con altezza variabile tra 1 e 6 m e portamento eretto. La chioma è densa e ramificata. I rami hanno disposizione opposta e quelli giovani sono densamente pubescenti. La corteccia dei fusti di colore è rossastra.

**Foglie:** sono aghiformi, glabre e solitamente verticillate a 4 con margini revoluti che quasi nascondono la pagina inferiore. Sono di colore verde-scuro e lineate di bianco nella parte inferiore.

**Fiori:** sono piccoli, penduli, profumati e campanulati. Si trovano nella parte apicale di rami riuniti in racemi e sormontati da rametti con sole foglie. I peduncoli fiorali di circa 3 mm hanno bratteole verso la metà, 4 piccoli sepali glabri e la corolla urceolata bianco-rosea, dalla quale sporge soltanto lo stilo di colore rosso. Le antere bruno-rossastre sono incluse e provviste di appendici basali.

**Frutti:** sono capsule ovoidali contenenti numerosi piccoli semi.

**Distribuzione – habitat:** l'ericca predilige ambienti quali boschi sempreverdi, macchie, garighe su terreni acidi in aree con clima caldo-arido, ma si adatta anche ai climi più freddi ed umidi delle zone montane dove vegeta fino a 1.200 m s.l.m., nelle regioni settentrionali solo fino a 600 m. La diffusione si differenzia per le specie più xerofile nella regione mediterranea e, per le specie più mesofile nella regione atlantica. In Italia è presente in quasi tutte le regioni.

**Fioritura:** in primavera, tra aprile e maggio.

*Immagini da Dipartimento di Scienze della Vita, Università degli Studi di Trieste, by Andrea Moro, Pietro Pavone e da <https://www.floraitaliae.actaplantarum.org/>*

## ***Pistacia lentiscus***

**Famiglia:** *Anacardiaceae*

***Pistacia lentiscus* L.**

**Lentisco, Pistacchio lentisco, Sondro**

**Forma biologica:** Fanerofita cespugliosa - pianta legnosa con portamento cespuglioso (P caesp); Fanerofita arborea. Pianta legnosa con portamento arboreo (P scap)

**Tipo corologico:** Sud-Mediterraneo – coste meridionali atlantiche e mediterranee; Steno-Mediterraneo – entità mediterranea in senso stretto (con areale limitato alle coste mediterranee: area dell'Olivo); Macaronesia



**Morfologia:** arbusto sempreverde alto 1÷3 m con forte odore da resina, presenta una chioma densa di forma globosa con rami a portamento orizzontale. Ha una corteccia squamosa con legno roseo, tronco bruno-rossastro e rami giovani color cenerino.

**Foglie:** presenta foglie alterne coriacee, glabre e paripennate di colore verde cupo con 6 – 12 segmenti ellittico-lanceolati a margine intero lunghi fino a 30 mm.

**Fiori:** fiori pentameri senza petali raggruppati in pannocchie brevi e dense disposte all'ascella delle foglie; fiori maschili vistosi con stami rosso vivo, fiori femminili verdi.

**Frutti:** drupe carnose verde-rossastre contenenti un seme, forma globosa o lenticolare con tendenza al colore nero a maturità.

**Distribuzione – habitat:** Diffuso in tutto il bacino del Mediterraneo e, in Italia, in quasi tutte le regioni costiere con limite superiore dato da Liguria ed Emilia-Romagna. Specie eliofila, xerofila e termofila componente della macchia mediterranea che predilige suoli silicei. Si trova distribuita dal livello del mare fino a 600 m s.l.m.

**Fioritura:** tra marzo e maggio

*Immagini da Dipartimento di Scienze della Vita, Università degli Studi di Trieste, by Andrea Moro, Pietro Pavone*



## **Rosa canina**

**Famiglia:** Rosaceae

*Rosa canina* L.

**Rosa selvatica, Rosa canina, Rosa selvatica**

**Forma biologica:** Fanerofita cespugliosa - pianta legnosa con portamento cespuglioso (P caesp);

**Tipo corologico:** Paleotemp. – Eurasiatiche in senso lato, che ricompaiono anche nel Nordafrica.



**Morfologia:** arbusto legnoso, cespuglioso e spinoso, a foglia caduca, con profonde radici, rami pendenti cosparsi di robuste e grosse spine, piegate o uncinato, per lo più con base ingrossata e rami secondari verdi. In ambiente aperto si presenta come un arbusto tondeggiante alto 1÷3 m, con ampia ramificazione mentre negli arbusteti è poco ramificato e tende ad arrampicarsi sugli arbusti circostanti.

**Foglie:** sono imparipennate con alla base 2 stipole lanceolate. Sono costituite da 2-3 paia di foglioline di colore verde tenero, ovali o ovato ellittiche, appuntite e generalmente glabre o lievemente pubescenti sul rachide. Sono prive di peli ghiandolosi e dentellate ai margini.

**Fiori:** sono profumati e si trovano su peduncoli glabri, solitari o in gruppi di 2-3. Presentano 5 sepali concrescenti che formano un ricettacolo simile a una coppa chiusa con all'interno molti ovari, invece i petali sono 5 e di colore bianco o rosa. I sepali, alla maturazione del frutto, sono per lo più rivolti all'indietro e presto caduchi.

**Frutti:** si tratta in realtà di falsi frutti, detti cinorrodi, piriformi, carnosi e glabri. Solitamente sono portati da peduncoli lunghi tra 10 e 20 mm e contengono molti acheni duri e ricoperti da corti peli rigidi. Maturano in autunno e sono di colore rosso vivo.

**Distribuzione – habitat:** predilige ambienti quali radure, margine di boschi, boscaglie degradate e, in qualità di arbusto pioniero, si trova nei prati, pascoli, campi e vigneti abbandonati e su cumuli di sassi. Occupa generalmente suoli abbastanza profondi, limosi e moderatamente aridi. Distribuzione altitudinale sino a 1.900 m s.l.m.

**Fioritura:** tra tarda primavera e inizio estate, indicativamente maggio – luglio.

Immagini da Dipartimento di Scienze della Vita, Università degli Studi di Trieste, by Andrea Moro, Pietro Pavone e da <https://www.floraitaliae.actaplantarum.org/>



## 8. APPENDICE 1: SCHEMI TIPOLOGICI

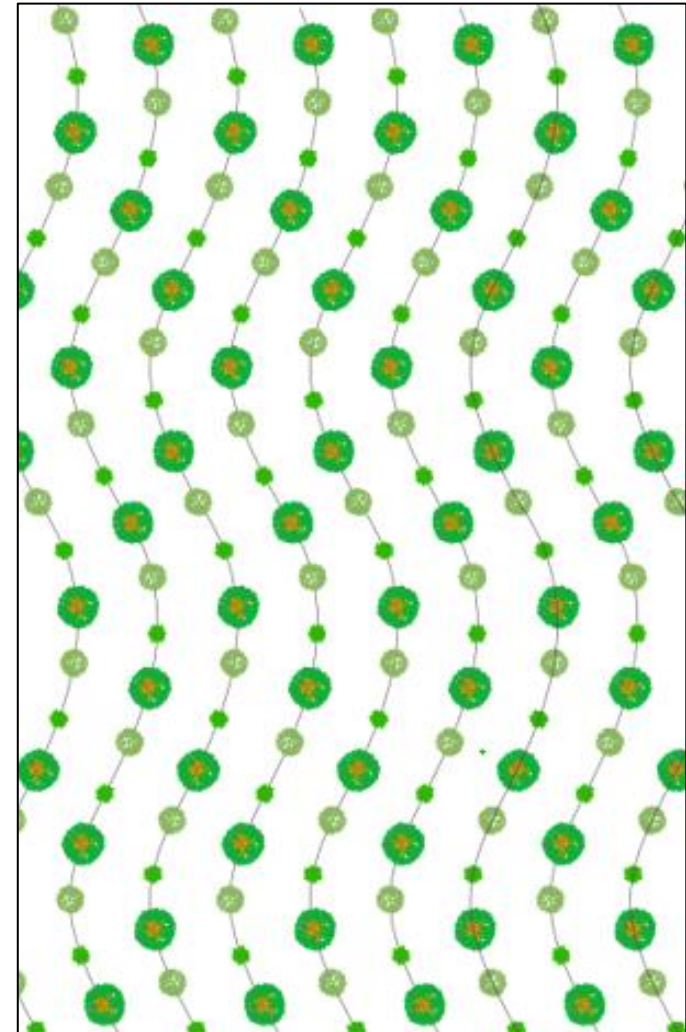
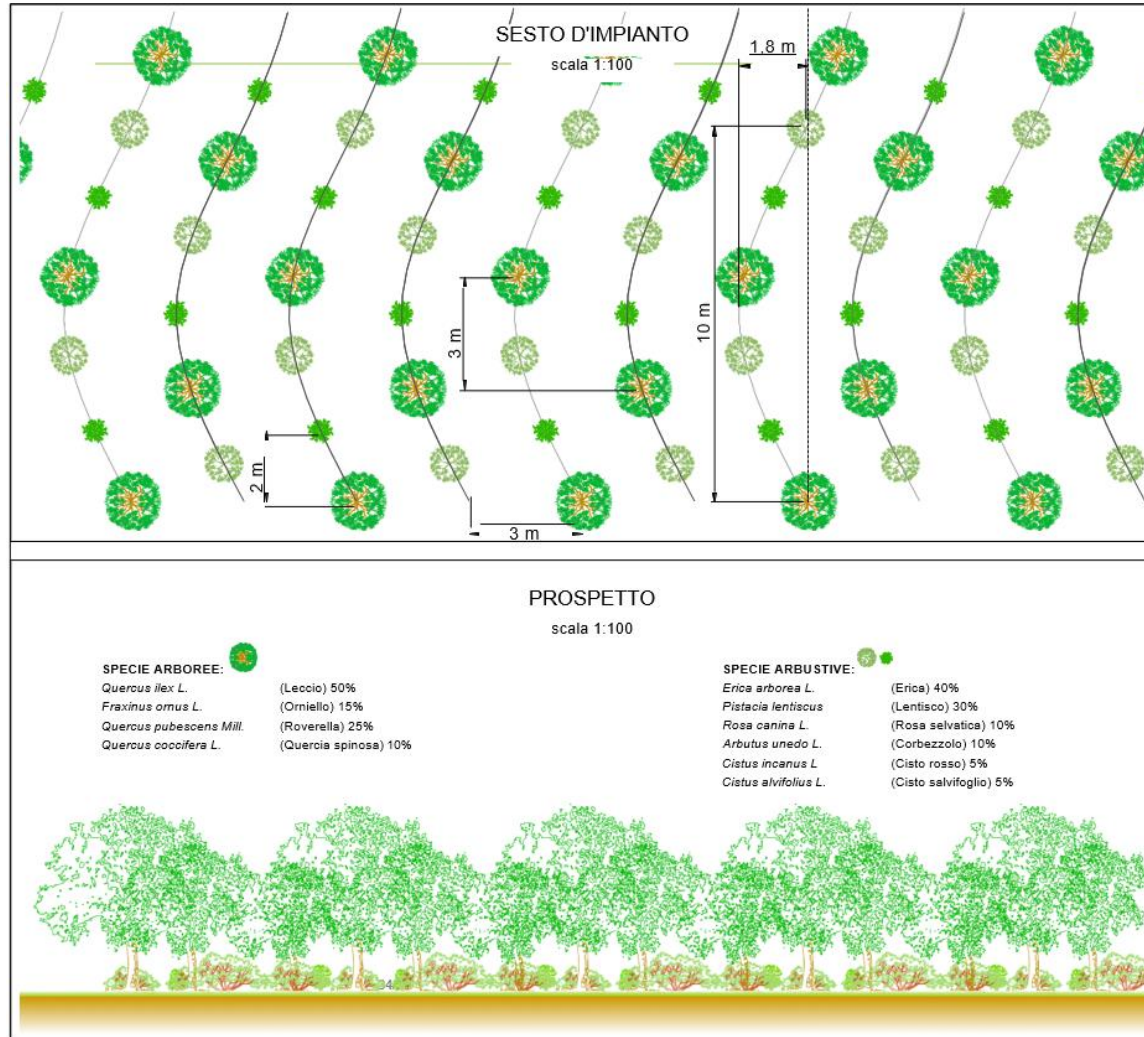

## **9. COMPUTO METRICO ESTIMATIVO INTERVENTO DI IMBOSCHIMENTO**

Per il computo metrico estimativo relativo all'intervento di imboscimento si rimanda al CME, Realizzazione-Dismissione e Ripristino ed Analisi Prezzi, alla Categoria 13.

Il Tecnico  
*Ing. Renato Pertuso*