

Spett.le
HEPV30 S.R.L.
Via Alto Adige, 160/A
38121 Trento (TN)

Codice Rintracciabilità: **245612801**

Oggetto: **Preventivo di connessione alla rete MT di e-distribuzione per Cessione Totale** per l'impianto di produzione da fonte Solare per una potenza in immissione richiesta di 4220 kW sito in Strada Comunale N. 59, Snc - Brindisi.

Con riferimento alla Sua domanda di connessione, si trasmette, ai sensi della Delibera dell'Autorità per l'Energia Elettrica ed il Gas n. 99/08, allegato A - Testo Integrato delle Connessioni Attive (TICA) e successive modifiche e integrazioni, di seguito denominata "TICA", il preventivo di connessione, elaborato secondo le seguenti condizioni:

- Potenza in immissione richiesta (art. 1.1,dd del TICA) 4220 kW;
- Potenza massima in immissione con connessione nel punto della rete indicato dal richiedente (art. 6.4 del TICA) 0 kW;
- Potenza nominale dell'impianto di produzione 4220 kW;
- Potenza ai fini della connessione (art. 1.1,z del TICA) 4220 kW.

1. DATI IDENTIFICATIVI DI IMPIANTO

I seguenti dati sono relativi al punto di connessione dell'impianto in oggetto alla rete MT con tensione nominale 20000 V ed identificato con il codice di rintracciabilità della richiesta **245612801**.

indirizzo:	Strada Comunale N. 59, snc - Brindisi
località:	Brindisi 72100 (BR)
codice POD:	IT001E752882975 (Art. 37, c.1 Delibera 111/06)
codice presa:	7404101100006
codice fornitura:	752882975
Area:	Area Adriatica
Zona:	Brindisi-Taranto

2. COSTI PER LA REALIZZAZIONE DELLA CONNESSIONE E MODALITA' DI PAGAMENTO

L'importo da corrispondere per la richiesta di connessione in immissione, nel caso in cui l'impianto per la connessione venga realizzato da e-distribuzione come da soluzione tecnica minima individuata, è pari a € 140.323,53 IVA compresa, come meglio specificato nel seguito:

- valore € **115.019,29** determinato come minimo tra:

$A = 35.00 * 4220 + 90.00 * 1.0179 * 4220 * 0.74 + 100$	€ 433.882,83
$B = 4.00 * 4220 + 7.50 * 1.0179 * 4220 * 2.86 + 6000$	€ 115.019,29

cui andrà aggiunta l'IVA pari a € 25.304,24.

Pertanto il corrispettivo per la connessione è pari a € 140.323,53 IVA compresa.

Con l'accettazione del preventivo dovrà corrispondere l'importo di € 42.097,06 IVA compresa (pari al 30% dell'importo totale sopraddeito).

L'importo a saldo, pari a € 98.226,47 (70% dell'importo totale iva compresa), dovrà essere corrisposto contestualmente alla comunicazione di completamento delle opere strettamente necessarie alla realizzazione fisica della connessione, previste nella Specifica Tecnica allegata al presente preventivo.

Nel caso in cui si avvalga della facoltà di realizzare in proprio l'impianto di rete per la connessione, il pagamento della quota a saldo, pari al 70% del corrispettivo, non dovrà invece essere effettuato. Inoltre Le facciamo presente che la quota, pari al 30%, da versare all'accettazione del preventivo, Le sarà restituita, maggiorata degli interessi legali, successivamente all'esito positivo del collaudo dell'impianto di rete per la connessione da Lei realizzato e comunque non prima della stipulazione dell'atto notarile di cessione dell'impianto di rete stesso.

Gli importi suddetti potranno essere corrisposti mediante:

- bonifico bancario IT69K0306902117100000009743 riportando come dicitura: *Corrispettivo pratica n° 245612801*;
- bollettino di c/c postale 85146892 IBAN del c/c postale IT35B0760102000000085146892 riportando nella causale di versamento: *Corrispettivo pratica n° 245612801*;

Qualora risultiate assoggettati alla disciplina dello split payment di cui al D.L. 50/2017, Vi informiamo già adesso che la fattura emessa nei vostri confronti riporterà il riferimento all'art.17 ter DPR 633/72 e operativamente comporterà la scissione dei pagamenti: l'imponibile dovrà essere versato ad e-distribuzione e l'IVA direttamente all'Erario.

Qualora Lei intenda avvalersi della facoltà di realizzare in proprio l'impianto di rete per la connessione, Le comunichiamo che i costi medi della soluzione tecnica individuata sono pari a:

€ 2.801.000,00 +IVA come di seguito specificato:

o costi impianto di rete di nuova costruzione: € 2.801.000,00 +IVA

Pertanto qualora si avvalga della facoltà di realizzare in proprio l'impianto di rete per la connessione, di seguito sono specificati gli importi che Lei deve ad e-distribuzione o che e-distribuzione deve versare a Lei con la stipulazione dell'atto di cessione delle opere realizzate, a seconda di quanto indicherà all'accettazione del presente preventivo. Gli importi citati sono stati calcolati tenendo conto di quanto previsto dagli artt. 12 e 16.6 del TICA.

- Realizzazione a cura del produttore dell'intera soluzione tecnica di connessione, che prevede la costruzione di un nuovo impianto di rete.

IMPORTO DOVUTO DA e-distribuzione: € 2.685.980,71 + IVA

Si precisa che gli importi suddetti sono funzione dell'effettiva localizzazione della futura Cabina Primaria nonché della lunghezza dei raccordi AT intesi come opera di DISTRIBUZIONE, qualora previsti. Ne segue pertanto che potranno essere oggetto di ricalcolo nel caso in cui si dovessero modificare le ubicazioni ipotizzate, in deroga all'art. 22.3 del TICA.

Per la realizzazione degli impianti dovrà sottoscrivere il contratto per la realizzazione dell'impianto di rete per la connessione come da fac-simile pubblicato sul portale di e-distribuzione e sottoporci il relativo progetto esecutivo per l'acquisizione del parere di rispondenza ai requisiti tecnici.

Gli impianti di rete per la connessione, una volta completati, dovranno essere resi disponibili ad e-distribuzione per il collaudo e la conseguente accettazione.

Per il collaudo è tenuto a corrispondere ad e-distribuzione, dopo la sottoscrizione del contratto di realizzazione dell'impianto di rete per la connessione e contestualmente alla presentazione ad e-distribuzione del relativo progetto esecutivo, i relativi oneri.

Come stabilito nella delibera 564/2018/R/eel, per le domande di connessione presentate a far data dal primo gennaio 2019, il corrispettivo di collaudo è esposto suddiviso nelle seguenti tre voci:

- Verifiche documentali (verifiche della documentazione da Voi presentata relativamente all'impianto di rete per la connessione);
- Verifiche in corso d'opera (verifiche effettuate durante la realizzazione dell'impianto di rete per la connessione per accertare la regolare e corretta esecuzione delle opere stesse (es. verifica fondazioni, plinti, scavi, materiale, opere per le quali non sia possibile effettuare verifiche ex post, ecc.);
- Collaudo finale (verifica effettuata al termine della realizzazione dell'impianto di rete per la connessione propedeutica alla messa in esercizio dell'impianto stesso, comprensiva anche di eventuali prove, carotaggi ecc.).

L'espletamento di tali attività è necessario sia per assicurare che la documentazione predisposta che presuppone la realizzazione dell'impianto di rete azione autorizzativa, servitù acquisite) risulti conforme alla normativa anche tecnica vigente, sia per garantire la corretta realizzazione dell'impianto di rete per la connessione. Infatti tale impianto, entrando a far parte della rete di distribuzione nazionale, è un'opera di pubblico interesse in quanto essenziale per l'espletamento del pubblico servizio di distribuzione dell'energia elettrica.

Gli importi relativi a ciascuna delle suddette fasi sono indicati nella tabella di seguito riportata:

Corrispettivo di collaudo ai sensi della deliberazione 564/2018/R/eel

Tipologia corrispettivo	Corrispetti vi unitari [€/h]	N. ore previste (h)	Totale [€]	Motivazione
Verifiche documentali	34	291,00	9.894,00	Rif. Tabella J2 della sezione J della Guida per le connessioni, attività evidenziate in verde e contrassegnate con X
Verifiche in corso d'opera	36	399,60	14.385,60	Rif. Tabella J2 della sezione J della Guida per le connessioni, attività evidenziate in verde e contrassegnate con X
Collaudo finale	36	893,10	32.151,60	Rif. Tabella J2 della sezione J della Guida per le connessioni, attività evidenziate in verde e contrassegnate con X

Per un importo complessivo del corrispettivo di collaudo a preventivo pari a **€ 56.431,20+ IVA**.

Il dettaglio delle attività ricadenti nelle tre fasi di cui alla tabella precedente è riportato nella Sezione J della "Guida per le Connessioni alla rete elettrica di e-distribuzione" (di seguito anche solo "Guida per le Connessioni") a cui si rinvia. La Guida per le Connessioni è disponibile sul sito internet di e-distribuzione nella sezione dedicata ai Produttori.

Qualora decidiate di realizzare in proprio l'impianto di rete per la connessione, ai sensi dell'art. 16.3 TICA, con la sottoscrizione del contratto di realizzazione delle opere e contestualmente all'invio del progetto esecutivo dell'impianto dovrete trasmettere anche la documentazione attestante il pagamento del suddetto il corrispettivo di collaudo a preventivo.

Infatti, per la realizzazione dell'impianto di rete per la connessione verrà stipulato un apposito contratto contenente in dettaglio le tempistiche, i corrispettivi e le responsabilità di realizzazione dell'impianto di rete per la connessione, compreso un piano cronologico delle attività con esplicitate anche le tempistiche previste per le varie fasi di collaudo.

Per l'esecuzione delle attività di collaudo di cui alle suddette fasi b e c verrà predisposto dal personale da noi incaricato un apposito verbale riportante quanto accertato in sede di verifica. Qualora la verifica non sia possibile effettuarla per causa a Voi imputabile verrà comunque redatto il verbale con esito negativo e i tutti i costi relativi allo spostamento del personale o dei soggetti incaricati Vi saranno addebitati.

A conclusione del collaudo finale con esito positivo, vi verrà comunicato il corrispettivo di collaudo di conguaglio redatto sulla base di quanto riportato nei singoli verbali di cui sopra e degli eventuali costi di fasi di collaudo concluse con esito negativo.

L'eventuale differenza tra il corrispettivo di collaudo a conguaglio e il corrispettivo di collaudo a preventivo Vi verrà fatturata se positiva ovvero restituita se negativa attraverso l'emissione di una nota di credito.

Il pagamento dell'eventuale fattura emessa per la differenza degli oneri di collaudo dovuti dovrà essere da voi effettuato entro il termine previsto nella stessa. In caso di ritardo nel pagamento di tale differenza e qualora l'impianto di produzione sia stato già attivato, la scrivente, previo sollecito potrà procedere, sino al ricevimento del pagamento degli importi dovuti maggiorati degli interessi legali maturati, alla disattivazione dell'impianto di produzione.

Si precisa che anche gli importi del collaudo suddetti sono funzione dell'effettiva localizzazione della futura Cabina Primaria nonché della lunghezza dei raccordi AT intesi come opera di DISTRIBUZIONE, qualora previsti. Ne segue pertanto che potranno essere oggetto di ricalcolo nel caso in cui si dovessero modificare le ubicazioni ipotizzate, in deroga all'art. 22.3 del TICA.

Le evidenziamo che, dopo il collaudo positivo dell'impianto di rete da Lei realizzato e la redazione del verbale di consegna dello stesso ai fini della successiva messa in servizio, e-distribuzione sarà immessa nel possesso gratuito dell'impianto. Pertanto, sino a quando non si procederà alla stipulazione dell'atto di cessione per l'impianto di rete, i costi per la manutenzione dello stesso e per l'eliminazione degli eventuali vizi e difetti dello stesso sono a Suo esclusivo carico.

3. TIPOLOGIA DI LAVORO PER ESECUZIONE DELLA CONNESSIONE

Il lavoro necessario per eseguire la connessione è di tipo COMPLESSO (art. 10.1 TICA).

Qualora Lei non intenda avvalersi della facoltà di realizzare in proprio l'impianto di rete per la connessione (art.16 Allegato A del TICA) il tempo massimo previsto per l'esecuzione dei lavori a cura e-distribuzione è di **159** giorni lavorativi per realizzazione di infrastrutture in MT e BT, ai quali vanno aggiunti i giorni lavorativi previsti nell'allegato n.1 (soluzione tecnica di connessione) per le opere AT, al netto di eventuali sospensive previste dal TICA (quali ad esempio appuntamenti per sopralluogo in data diversa da quella prevista da e-distribuzione, atti autorizzativi, ecc.).

Le evidenziamo che per la connessione del Suo impianto di produzione sono necessarie le opere sulle infrastrutture di Terna comunicateci dalla stessa nell'ambito del coordinamento tra gestori di cui all'art. 35 TICA e riportate nel documento allegato. I tempi di realizzazione di tali opere, indicati da Terna, sono 28 mesi; eventuali ritardi nella loro esecuzione non potranno essere imputati ad e-distribuzione. e-distribuzione non risponde di eventuali danni per ritardi nell'esecuzione dei lavori di competenza per cause non imputabili alla stessa.

Si ricorda che l'esecuzione delle opere di nostra competenza è subordinata al ricevimento della Sua comunicazione di realizzazione a sua cura e spese delle opere strettamente necessarie alla realizzazione fisica della connessione comunicate mediante la specifica tecnica allegata al presente preventivo e, qualora non abbia esercitato la facoltà di realizzare in proprio l'impianto di rete, al pagamento della restante quota del corrispettivo di connessione.

4. SOLUZIONE TECNICA

Le evidenziamo che l'accettazione del preventivo comporta la prenotazione della capacità di rete relativamente alla potenza di immissione indicata nel presente preventivo, con le modalità e tempistiche previste dall'art. 33 del TICA come modificato dalla deliberazione 328/2012/R/EEL.

In particolare precisiamo che la soluzione tecnica, che sarà di seguito specificata, rimarrà valida per 210 giorni lavorativi dalla data di accettazione del preventivo. Scaduto tale termine senza che, in relazione al progetto dell'impianto di produzione, venga acquisita, laddove prevista, la Valutazione di Impatto Ambientale positiva, ovvero venga ottenuto il provvedimento di autorizzazione alla costruzione, la soluzione tecnica in questione assumerà valore indicativo e quindi non sarà più vincolante per la nostra società.

Si fa presente che, decorso il termine dei 210 giorni lavorativi sopracitati, il responsabile del procedimento VIA o del procedimento di autorizzazione, in base all'art. 33.5 e 33.6 del TICA, nel caso ritenga possibile l'esito positivo del procedimento stesso, può verificare con la nostra società il persistere delle condizioni di fattibilità e realizzabilità della soluzione tecnica minima indicata nel presente preventivo. Tale possibilità è riconosciuta anche a Lei, come previsto dall'art. 33.6 TICA, se ci invierà copia della lettera di convocazione della riunione conclusiva della conferenza dei servizi relativa al procedimento autorizzativo dell'impianto di produzione.

Non è stato possibile individuare la soluzione tecnica di connessione nel punto di rete da Lei indicato ai sensi dell'art. 6.4 del TICA in quanto la potenza disponibile su tale punto è prossima allo zero. Si è reso quindi necessario individuare un altro punto di connessione che consenta l'immissione della potenza richiesta al minimo tecnico, come di seguito specificato.

Il Suo impianto sarà allacciato alla rete di Distribuzione tramite Realizzazione di una nuova cabina di consegna collegata in antenna da cabina primaria AT/MT CELLINO CP. Soluzione su Futura CP CELLINO Vedi soluzione di dettaglio nell' "Allegato 1 - soluzione tecnica di connessione".

Tale soluzione prevede la realizzazione dei seguenti impianti, per i quali ha facoltà di realizzazione in proprio:

CP CON AT TRADIZIONALE, 1 BIPIANO IN EDIFICIO, 2 TRAFI 63 MVA: 1
CAVO INTERRATO AL 185 MM² (TERRENO): m 100
INSTALLAZIONE N. 1 SEZIONATORE (TELECONTROLLATO) DA PALO: 1
LINEA CAVO AEREO AL 150 MM²: m 5500
MONTAGGI ELETTROMECCANICI CON SCOMPARTO DI ARRIVO+CONSEGNA: 1
MONTAGGIO ELETTROMECCANICO ULTERIORE SCOMPARTO: 1
ICS - DY800: 1

I parametri di rete (corrente di guasto a terra e tempo di eliminazione del guasto nel punto di connessione, valori di regolazione delle protezioni, ecc.) le verranno comunicati a seguito dell'accettazione del presente preventivo.

In allegato viene trasmessa una planimetria riportante il tracciato di massima, il punto dove sarà realizzata la cabina di consegna e il punto di innesto dell'impianto di rete per la connessione alla rete esistente.

Evidenziamo inoltre che, qualora la soluzione tecnica di connessione alla rete del Suo impianto di produzione dovesse risultare, in tutto o in parte, comune ad altri impianti di produzione, è indispensabile mettere in atto il coordinamento tra i vari richiedenti interessati. Sarà nostra cura trasmettere ogni informazione necessaria ai fini di tale coordinamento, che potrà auspicabilmente riguardare la fase autorizzativa mentre dovrà necessariamente attuarsi per la fase realizzativa.

Per quanto riguarda la fase autorizzativa, in mancanza del suddetto coordinamento, La informiamo che, dopo l'approvazione del progetto dell'impianto di rete da Lei eventualmente predisposto per la gestione in proprio dell'iter autorizzativo, procederemo ad inviare tale progetto, limitatamente alla porzione che dovesse risultare comune, anche agli altri richiedenti interessati che abbiano scelto di seguire in proprio l'iter autorizzativo, affinché gli stessi ne tengano conto. Pertanto con l'accettazione del presente preventivo, Lei autorizza la consegna e la divulgazione a terzi del suddetto progetto.

Per quanto riguarda poi la fase realizzativa e qualora non sia stato ancora sottoscritto il contratto di cui all'art. 16.2 del TICA, i richiedenti che hanno in comune l'impianto di rete per la connessione, o almeno una sua parte, secondo quanto previsto nell'art. 16.7 TICA, sono tenuti ad accordarsi individuando, entro 60 giorni lavorativi dalla comunicazione di ottenimento dell'autorizzazione alla costruzione ed esercizio dell'impianto di rete, un referente che costituirà l'unico riferimento per e-distribuzione per la costruzione dell'impianto di rete comune. Tale referente dovrà sottoscrivere, unitamente a tutti gli altri richiedenti interessati, un contratto per la realizzazione di tale opera in cui vengono regolate le tempistiche, i corrispettivi e le responsabilità della realizzazione. Nel caso in cui le clausole contrattuali non siano rispettate, e-distribuzione prevede la possibilità di rivalersi nei confronti del referente e di sciogliere il contratto, riassumendo la responsabilità della realizzazione dell'impianto di rete per la connessione.

In caso di mancato accordo, la parte condivisa dell'impianto di rete per la connessione verrà realizzata da e-distribuzione.

Per la realizzazione in proprio delle parti non comuni dell'impianto di rete per la connessione, è prevista la sottoscrizione del contratto per l'esecuzione delle opere menzionato nel presente preventivo.

5. TUTELA DEGLI ELETTRODOTTI

Le facciamo presente che la localizzazione dei nuovi impianti di produzione, quali ad es. pannelli fotovoltaici, e delle relative opere accessorie, non deve comportare alcun problema nella gestione ordinaria e straordinaria degli impianti elettrici esistenti nonché del realizzando impianto di rete. In particolare non dovranno essere occupate le fasce necessarie alla suddetta gestione, la cui estensione per tipologia di impianto è riportata nella tabella “Larghezza delle fasce da asservire in presenza di campate di lunghezza ricorrente” allegata.

Il rispetto della sopracitata prescrizione costituisce condizione indispensabile, tenuto anche conto delle facoltà previste a favore del Gestore della Rete dall'art. 121 del T.U. delle disposizioni di legge sulle acque e impianti elettrici n° 1775/33, per l'esecuzione delle attività di ispezione, di manutenzione ordinaria e straordinaria delle linee finalizzata a garantire la continuità del servizio di distribuzione di energia elettrica o ad eliminare eventuali situazioni di pericolo, mediante anche l'impiego di specifici mezzi d'opera.

Eventuali Sue esigenze di spostamento dei nostri elettrodotti dovranno essere formalizzate per la successiva emissione del preventivo ad hoc, che conterrà anche la quantificazione dei relativi oneri economici.

6. ITER AUTORIZZATIVO

La gestione dell'iter autorizzativo è finalizzata all'ottenimento dell'autorizzazione alla costruzione ed esercizio delle opere di rete, compresi gli eventuali interventi di sviluppo della rete di distribuzione e/o della Rete di Trasmissione Nazionale (RTN) indicati nella soluzione tecnica, necessari alla connessione, nonché l'acquisizione di tutti gli altri provvedimenti amministrativi richiesti dalla legge ai fini della “cantierabilità” delle suddette opere e delle eventuali servitù di elettrodotto e/o cabina.

Tale gestione comporta quindi l'esecuzione di tutti gli adempimenti richiesti dalla normativa statale, regionale e/o dai regolamenti locali sia per il rilascio dei suddetti provvedimenti/atti amministrativi, sia per l'ottenimento, in maniera consensuale o mediante procedura coattiva, delle servitù di elettrodotto o cabina sulle proprietà interessate dalle opere di rete per la connessione.

Per quanto concerne l'impianto di rete per la connessione e gli interventi riguardanti la rete di distribuzione il rilascio dell'autorizzazione per la costruzione ed esercizio presuppone l'ottenimento dei pareri/nullaosta favorevoli di tutti gli Enti/P.A. competenti, come da indicazioni contenute nel RD n. 1775/33 e nelle Leggi di seguito evidenziate:

-Vedi allegato: Tabella riferimenti normativi iter autorizzativi

Nel caso di interventi sulla RTN, per l'iter autorizzativo relativo a tali interventi si dovrà tener conto di quanto riportato nella soluzione tecnica inviata da Terna ed allegata al presente preventivo.

Se il tracciato dell'impianto di rete di distribuzione interessa aree private, è necessaria la costituzione delle relative servitù di elettrodotto, la cui consistenza dovrà essere conforme alla tabella allegata al presente preventivo. Tale servitù, in caso di acquisizione consensuale, dovrà essere costituita secondo

il testo fac-simile da richiedere ad e-distribuzione, altrimenti dovrà essere ottenuta in via coattiva nel rispetto delle indicazioni del DPR n. 327/01 e della relativa legislazione regionale. Per quanto riguarda gli interventi sulla RTN dovrà richiedere a Terna l'ampiezza delle fasce di rispetto dei loro impianti in modo da tenerne conto nell'ambito della progettazione autorizzativa degli stessi.

Qualora la localizzazione dell'impianto interessi aree pubbliche o interferisca con opere infrastrutturali e viarie, dovrà essere acquisito il relativo provvedimento per l'occupazione dell'area, nel rispetto delle convenzioni e-distribuzione/Enti eventualmente esistenti. Sarà a Sua cura verificare con e-distribuzione l'esistenza di tali accordi.

Per quanto concerne l'obbligo di informativa da parte del gestore di rete di cui agli artt. 7.3-e; 9.2; 9.4; 9.9 del TICA, si segnala che nella redazione delle istanze di autorizzazione alla costruzione e all'esercizio dell'impianto di rete per la connessione si dovrà tener conto:

- della normativa di settore sopra richiamata;
- della normativa disciplinante gli specifici vincoli (beni ambientali, ZPS, beni archeologici ecc..) eventualmente presenti nelle aree interessate dalla localizzazione del tracciato per l'impianto di rete;
- delle specifiche disposizioni di dettaglio emanate da ogni singolo Ente competente alla gestione dei vincoli;
- delle convenzioni e-distribuzione/Enti interessati.

Si segnala altresì che nella progettazione finalizzata alla definizione del tracciato definitivo della linea elettrica è necessario tenere conto della normativa applicabile in materia di tutela dall'esposizione ai campi elettromagnetici.

In particolare si richiamano:

- la legge quadro sulla protezione dalle esposizioni a campi elettrici, magnetici ed elettromagnetici n° 36 del 22/02/2001;
- la disciplina di cui all'art. 4 del D.P.C.M. 8 luglio 2003 (fissazione dei limiti di esposizione, dei valori di attenzione e degli obiettivi di qualità per i campi elettromagnetici generati dagli elettrodotti) concernente la fissazione dei limiti dell'obiettivo di qualità e l'elencazione dei luoghi soggetti a tutela;
- le prescrizioni di cui al Decreto del Ministero dell'Ambiente del 29 maggio 2008 concernente l'approvazione della metodologia di calcolo delle fasce di rispetto per elettrodotti;
- il documento e-distribuzione / "Linee Guida per l'applicazione del DM 29.05.08 - Distanza di Prima Approssimazione (DPA) da linee e cabine elettriche" pubblicata sul sito internet di e-distribuzione/all'indirizzo:

http://e-distribuzione.it/it-IT/Pagine/regole_tecniche.aspx

Nell'istanza di autorizzazione alla costruzione e all'esercizio dell'opere di rete necessarie alla connessione si dovrà:

- esplicitare la richiesta di dichiarazione di Pubblica Utilità delle suddette opere, propedeutica all'avvio dell'eventuale procedimento di asservimento coattivo o di espropriazione;
- richiedere l'apposizione del vincolo preordinato all'esproprio nel caso di opere elettriche inamovibili;
- precisare che le opere di rete necessarie alla connessione, se realizzate dal produttore, saranno cedute al gestore competente prima della messa in esercizio.

Facciamo presente che i tempi di esecuzione dell'impianto di rete per la connessione e degli eventuali interventi sulla rete esistente sono calcolati al netto dei tempi occorrenti per l'acquisizione di tutti gli atti autorizzativi necessari per la cantierabilità dell'opera, ivi comprese le eventuali servitù di elettrodotto.

- Il D. Lgs. n. 387/03 stabilisce che, nell'ambito del procedimento unico previsto dall'art. 12, commi dal 3 al 4bis, devono essere autorizzate, oltre che l'impianto di produzione, tutte le opere connesse e le infrastrutture indispensabili. Tra le opere connesse rientrano sia le opere di connessione alla rete di distribuzione che quelle alla rete di trasmissione nazionale (RTN), come stabilito dall'art. 1 octies della L. n.129/2010.

Qualora per la realizzazione dell'impianto di produzione trovi applicazione la Procedura Abilitativa Semplificata (di seguito PAS) di cui all'art. 6 Dleg.vo n.28/2011, si evidenzia che condizione preliminare per l'avvio di tale procedura è che il richiedente abbia acquisito la disponibilità non solo dei terreni per la costruzione dell'impianto di produzione ma anche di quelli necessari per la realizzazione delle opere di connessione alla rete elettrica indicate dal gestore di rete nella soluzione tecnica. La disponibilità delle aree sopraddette deve consentire la realizzazione e l'esercizio delle suddette opere.

Alla richiesta di PAS devono essere allegati le autorizzazioni, i nullaosta, o atti di assenso comunque denominati, ottenuti preventivamente e concernenti anche le opere di connessione sopraddette.

Si sottolinea che l'istanza di autorizzazione unica di cui all'art.12 Dlgs n. 387/03 ovvero la richiesta di PAS di cui all'art. 6 del Dlgs 28/2011, dovranno necessariamente contenere la precisazione che, a costruzione avvenuta, le opere di rete per la connessione saranno ricomprese negli impianti del gestore di rete e saranno quindi utilizzate per l'espletamento del servizio pubblico di distribuzione/trasmissione. Conseguentemente il titolare dell'autorizzazione all'esercizio di tali opere non potrà che essere e-distribuzione e, limitatamente alle opere RTN, Terna.

Inoltre, sempre nell'ambito del procedimento autorizzativo o della PAS, dovrà essere fatto presente che, relativamente alle opere di rete per la connessione, non dovrà essere inserito, per il caso di dismissione dell'impianto di produzione, l'obbligo di rimozione delle stesse e di ripristino dei luoghi.

Con l'occasione rendiamo noto che le ulteriori informazioni che potranno essere utilizzate per la progettazione ai fini autorizzativi dell'impianto di rete di distribuzione per la connessione potranno essere acquisite attraverso la consultazione del sito:

http://e-distribuzione.it/it-IT/Pagine/regole_tecniche.aspx

e del documento "Guida per le connessioni alla rete di e-distribuzione" sez. G e J.

Come previsto nel TICA oltre che nelle disposizioni di leggi vigenti, all'atto di accettazione del presente preventivo, potrà richiedere a e-distribuzione la predisposizione della documentazione autorizzativa, oppure la gestione dell'intero iter autorizzativo. In tal caso dovrà versare degli importi oltre IVA come riportato nella "Guida per le connessioni alla rete di Enel Distribuzione" sez. K.

Si precisa che gli importi suddetti sono funzione della effettiva localizzazione della futura Cabina Primaria nonché della lunghezza dei raccordi AT intesi come opera di DISTRIBUZIONE, qualora previsti. Ne segue pertanto che potranno essere oggetto di ricalcolo nel caso in cui si dovessero modificare le ubicazioni ipotizzate.

Nel caso in cui Lei scelga di predisporre in proprio la documentazione progettuale da allegare all'istanza autorizzativa relativa alle opere di rete per la connessione, tale documentazione dovrà essere sottoposta ad e-distribuzione per il rilascio del benestare tecnico di competenza di cui all'art. 9 del TICA. La documentazione progettuale relativa agli eventuali interventi sulla RTN sarà da noi sottoposta alla validazione ed approvazione di Terna SpA.

Qualora **prima del rilascio del benestare tecnico sopraddetto**, dovessero pervenirci altre richieste di connessione a fronte delle quali dovesse risultare necessaria la realizzazione di impianti di rete comuni, ci riserviamo di convocare tutti i soggetti interessati per raggiungere, ove possibile, un accordo in ordine alla localizzazione dei suddetti impianti.

In ogni caso, **una volta rilasciato il benestare tecnico ad una soluzione progettuale**, tutti i progetti autorizzativi relativi alla connessione degli impianti di produzione interessati, in tutto o in parte, dalla medesima soluzione tecnica, dovranno essere adeguati in modo da garantire la compatibilità degli stessi al progetto approvato. Sarà quindi cura di e-distribuzione, una volta rilasciato il suddetto benestare tecnico, inviare informativa a tutti i produttori interessati dalla medesima soluzione.

Evidenziamo poi che, con la consegna della documentazione progettuale relativa all'impianto di rete per la connessione per il benestare tecnico sopraddetto, e-distribuzione viene autorizzata, con l'accettazione del presente preventivo, a riprodurre e divulgare tale progetto per le proprie attività di connessione e sviluppo della rete, nonché a trasmetterlo a tutti i produttori interessati dalla medesima soluzione di connessione.

Le facciamo presente che dovrà presentare, nel rispetto dei termini indicati nell'art. 9 del TICA, la richiesta di avvio del procedimento autorizzativo di cui al suddetto articolo. I suddetti termini decorrono dalla data di accettazione del presente preventivo e sono sospesi per il tempo necessario all'acquisizione della validazione della documentazione progettuale delle opere per la connessione da portare in autorizzazione. Contestualmente dovrà inviarci un'idonea informativa per attestare il rispetto di quanto sopra riportato. A tal fine potrà utilizzare il fac-simile pubblicato sul sito:

<http://e-distribuzione.it/it-IT/Pagine/delibere.aspx>

Inoltre Lei è tenuto ad aggiornare e-distribuzione, con cadenza almeno semestrale, sugli avanzamenti del procedimento autorizzativo di cui all'art. 9 del TICA ed informarla tempestivamente dell'ottenimento o meno delle autorizzazioni, allegando, nel caso di ottenimento delle suddette autorizzazioni, l'avvenuta registrazione dell'anagrafica impianto all'interno di GAUDÌ, rilasciata da Terna ai sensi dell'art. 36 del TICA.

Il riferimento e-distribuzione, ai fini della convocazione nell'ambito del Procedimento Unico di cui all'art.12 del decreto legislativo n. 387/03 è: **e-distribuzione S.p.A. - Area Adriatica - Unità Sviluppo Rete - Casella Postale 240, 00040 Pomezia.**

La scelta tra le possibili opzioni riconosciute relativamente all'iter autorizzativo di cui all'art. 9 del TICA

dovrà essere indicata all'atto di accettazione del presente preventivo.

Gli eventuali pagamenti dovranno essere effettuati contestualmente all'accettazione del preventivo.

Localizzazione della futura Cabina Primaria

Come già evidenziato, per la connessione del Suo impianto di produzione è necessaria la realizzazione di una nuova Cabina Primaria. Tale cabina, per le sue caratteristiche elettriche, risulterà funzionale anche all'evasione di altre richieste di connessione pervenute o che potranno pervenire da altri produttori operanti nell'area. In ragione di quanto sopra è indispensabile, al fine di avviare l'iter autorizzativo, che sia univocamente definito il sito per la localizzazione di tale cabina, così come il tracciato dei relativi raccordi alla rete AT. A tal fine saranno probabilmente necessarie azioni di coordinamento che coinvolgeranno i titolari delle iniziative nell'area ed anche nuovamente Terna con conseguenti possibili sospensioni, laddove necessarie, dei termini fissati dal TICA per l'avvio dell'iter autorizzativo.

Con riferimento all'iter autorizzativo di cui all'art. 9 del TICA, Le comunichiamo che l'area interessata dalla costruzione della Cabina Primaria non potrà essere inferiore a mq 3600 (60x60) e dovrà essere da Lei individuata all'interno del perimetro evidenziato nella planimetria allegata. In relazione a tale area dovrà essere richiesta in sede autorizzativa l'apposizione del vincolo preordinato all'espropriazione, qualora tale area non sia di sua proprietà.

La documentazione tecnica-progettuale che dovrà consegnarci per la ns. validazione tecnica, ai fini dell'avvio dell'iter autorizzativo, dovrà quindi prevedere anche la precisa localizzazione della suddetta cabina.

7. MISURA DELL'ENERGIA IMMESSA E PRELEVATA DALLA RETE

L'installazione e manutenzione degli apparecchi di misura dell'energia sul punto di connessione, in considerazione di quanto risulta dalla domanda di connessione, sarà a Sua cura. Il sistema di misura dovrà soddisfare i requisiti indicati al paragrafo H.2.1.2 della "Guida per le connessioni alla rete elettrica di e-distribuzione".

La raccolta, validazione e registrazione delle letture è a carico di e-distribuzione, che provvederà ad addebitare i relativi oneri secondo quanto previsto dalle vigenti norme in materia.

8. INDENNIZZI

Qualora il **presente preventivo** venisse messo a sua disposizione oltre i tempi previsti dal TICA, sarà corrisposto un indennizzo automatico di importo pari a quanto previsto dall'art. 14.1.

Qualora il preventivo eventualmente rielaborato in base a prescrizioni delle autorità competenti per il rilascio delle autorizzazioni venisse messo a sua disposizione oltre 30 giorni lavorativi dalla data di ottenimento delle autorizzazioni, sarà corrisposto un indennizzo automatico di importo pari a quanto previsto dall'art. 14.1.

Qualora la **connessione** venga realizzata oltre i tempi previsti dal TICA, sarà corrisposto un indennizzo automatico di importo pari a quanto previsto dall'art. 14.2.

Gli indennizzi relativi a ritardo nella presentazione di eventuali **richieste di autorizzazione** in capo ad e-distribuzione o ritardo nella messa a disposizione delle informazioni necessarie alla predisposizione della documentazione da presentare nell'ambito del procedimento autorizzativo saranno regolati secondo quanto disposto dall'art. 14.3.

Saranno poi corrisposti gli altri indennizzi previsti dall'art. 14.3. del TICA.

Qualora gli indennizzi automatici dovuti Le venissero corrisposti in ritardo, si applicano le maggiorazioni previste al comma 40.5 del TICA.

9. ATTRIBUZIONI PATRIMONIALI

1. Il terreno su cui insiste l'impianto di consegna ed i fabbricati da Lei realizzati rimarranno di Sua proprietà.
2. Il terreno ed i locali destinati al complesso di misura ed il locale di consegna saranno gratuitamente messi a disposizione di e-distribuzione, fino a quando la connessione alla rete elettrica dei Suoi impianti di utenza e/o produzione resterà in essere.
3. La parte impiantistica MT e BT del locale di consegna (apparecchiature, carpenteria, conduttori, ecc.) sarà di proprietà esclusiva di e-distribuzione.
4. Nel caso in cui debba essere realizzata una cabina primaria, dovrà essere trasferita ad e-distribuzione la proprietà dell'intera area su cui insiste la cabina in questione.

In relazione a quanto previsto ai punti 1), 2) e 4), qualora il terreno o i locali in argomento non siano di Sua proprietà, si impegna ad acquisire, prima dell'attivazione della connessione, il consenso della proprietà alla stipulazione degli atti necessari a regolare, secondo i criteri sopra indicati, l'utilizzazione dei beni da parte della nostra società.

Gli spazi ulteriori rispetto a quelli strettamente necessari alla realizzazione dell'impianto di rete per la connessione, eventualmente indicati nella specifica tecnica allegata e correlabili ad esigenze di successivi sviluppi del Suo impianto elettrico, saranno messi gratuitamente a ns. disposizione.

10. ATTRIBUZIONI PATRIMONIALI

La ripartizione delle proprietà dell'impianto di consegna resterà quella in essere.

11. VALIDITA' DEL PREVENTIVO

Il periodo di validità del presente preventivo, tenuto conto di quanto previsto dall'art. 7.2 del TICA, è di 45 giorni lavorativi a decorrere dalla data di ricevimento dello stesso.

12. ACCETTAZIONE DEL PREVENTIVO

Qualora sia Sua intenzione accettare il presente preventivo è necessario inviare i documenti in elenco mediante il Portale Produttori, utilizzando l'apposito servizio:

- Il modulo di accettazione, contenente altresì l'accettazione delle condizioni generali del contratto di connessione e delle condizioni generali del servizio di misura, compilato e firmato.
- Documentazione attestante il pagamento del corrispettivo per la connessione come precedentemente indicato.
- Eventuale istanza di curare tutti gli adempimenti connessi alle procedure autorizzative per l'impianto di connessione, ovvero
- la richiesta ad e-distribuzione di curare il procedimento autorizzativo compresa la predisposizione della documentazione necessaria, allegando la ricevuta del pagamento del corrispettivo come indicato precedentemente, ovvero
- la richiesta ad e-distribuzione di predisporre esclusivamente la documentazione necessaria per l'iter autorizzativo allegando la ricevuta del pagamento del corrispettivo come indicato in precedenza.

Qualora desideri avvalersi della facoltà prevista al comma 16.1 del TICA (realizzazione in proprio dell'impianto per la connessione), è necessario che lo indichi all'accettazione del presente preventivo.

La informiamo inoltre che, ai sensi e per gli effetti dell'informativa prevista dall'art.16.2 lettera b del TICA, il link:

http://e-distribuzione.it/it-IT/Pagine/regole_tecniche.aspx.

contiene tutti gli elementi necessari alla realizzazione della connessione secondo i nostri standard realizzativi.

Inoltre, sia in sede progettuale che in sede realizzativa dell'impianto per la connessione, Lei dovrà far riferimento al documento "Guida per le connessioni alla rete di e-distribuzione in particolare alle Sezioni:

- G "Standard tecnici realizzativi degli impianti di rete per la connessione AT e MT"
- J "Impianti di connessione realizzati a cura del Produttore – Progettazione, esecuzione e collaudi".

13. CONDIZIONI PER LA REALIZZAZIONE OPERE PER LA CONNESSIONE

Per consentirci di avviare la realizzazione delle opere di connessione di ns. competenza è necessario che, dopo l'ottenimento delle eventuali autorizzazioni previste nel presente preventivo, Lei ci invii con le modalità sopra indicate:

- comunicazione di completamento delle opere strettamente necessarie ai fini della realizzazione della connessione, indicate nella già citata Specifica Tecnica;
- documentazione attestante il pagamento della restante quota (70%) del corrispettivo per la connessione se non intende realizzare in proprio l'impianto di rete per la connessione,

Qualora abbia esercitato la facoltà prevista all'articolo 16 del TICA (realizzazione in proprio dell'impianto di rete per la connessione), per poter dare corso alla realizzazione dell'impianto di rete, è necessario che Lei provveda:

- a sottoscrivere il contratto per l'esecuzione in proprio delle opere, come da fac-simile pubblicato sul portale di e-distribuzione, contenente le tempistiche, i corrispettivi, le responsabilità inerenti tale realizzazione, ivi comprese quelle conseguenti a vizi e difetti dello stesso, e le indicazioni in merito alla polizza bancaria fideiussoria a prima richiesta da presentare ad e-distribuzione al momento della stipulazione dell'atto di cessione dell'impianto di rete realizzato;
- ad inviare il progetto esecutivo delle opere da realizzare a Sua cura per il rilascio del ns. parere di rispondenza agli standard tecnici.

14. TUTELA DELLA SALUTE E DELLA SICUREZZA DEI LAVORATORI NEI LUOGHI DI LAVORO

Richiamiamo la Sua attenzione sulle disposizioni del D.Lgs. n. 81 del 09 aprile 2008 "Attuazione dell'articolo 1 della legge 03 agosto 2007, n. 123, in materia di tutela della salute e della sicurezza nei luoghi di lavoro" che regolamentano la materia della tutela della salute e della sicurezza dei lavoratori nei luoghi di lavoro, ed in particolare sugli artt. n. 83 e 117, che vietano l'esecuzione di lavori in prossimità di linee elettriche o impianti elettrici con parti attive non protette a meno che non vengano adottate idonee precauzioni.

15. CONDIZIONI PER L'ATTIVAZIONE DELL'IMPIANTO

Una volta terminati i lavori di realizzazione della connessione, l'attivazione dell'impianto è subordinata al ricevimento della seguente documentazione:

- Dichiarazione sostitutiva di atto di notorietà attestante il completamento dei lavori di realizzazione dell'impianto di produzione nelle tempistiche previste dal provvedimento autorizzativo
- Versamento del corrispettivo per la remunerazione delle attività di certificazione di fine lavori eseguite dai gestori di rete ai sensi della Delibera ARG/elt n.149/11 ed invio della certificazione attestante il pagamento dell'importo in questione (**documentazione richiesta solo per i soggetti titolari di un impianto di produzione iscritto al registro di cui all'art. 8 del decreto interministeriale 5 maggio 2011**)
- Esplicita richiesta di attivazione della fornitura di energia elettrica in prelievo, da inviare a cura del venditore di energia elettrica da Lei scelto, secondo le consuete modalità di scambio di comunicazioni con e-distribuzione (in assenza di tale documentazione e nel caso in cui la fornitura in prelievo sia destinata unicamente all'alimentazione dei servizi ausiliari dell'impianto di produzione, vale quanto specificato all'articolo 10.11 art. b del TICA)
- Regolamento di Esercizio, che Le sarà messo a disposizione da e-distribuzione, da Lei compilato e sottoscritto, da allegare al Portale Produttori, utilizzando l'apposito servizio
- Documentazione di cui alla Sezione I, par. I.2.4 e I.2.5 della "Guida per le connessioni alle rete elettrica di e-distribuzione"
- Accettazione delle "Condizioni generali di contratto di connessione" e, se il servizio di misura è stato richiesto ad e-distribuzione delle "Condizioni generali per il contratto di misura", allegate al presente preventivo, sottoscritte da parte del richiedente
- Comunicazione di completamento dei lavori strettamente necessari per l'attivazione dell'impianto di produzione previsti nella "Guida per le connessioni alla rete di e-distribuzione"

- Attestazione rilasciata da Terna riportante l'abilitazione in GAUDÌ (http://www.terna.it/default/Home/SISTEMA_ELETTRICO/gaudi.aspx) delle informazioni relative all'impianto di produzione, secondo quanto previsto dalla Delibera ARG/elt n. 124/10
- Nel caso di impianti registrati in GAUDÌ successivamente al 30 aprile 2012, comunicazione ad e-distribuzione, da parte di Terna, di Abilitazione ai fini dell'Attivazione e dell'Esercizio delle Unità di Produzione su GAUDÌ.
Nel caso di impianti registrati in GAUDÌ fino al 30 aprile 2012, **ai fini dell'attivazione è comunque necessario che e-distribuzione validi i dati presenti nella copia cartacea dell'attestazione di avvenuta registrazione in GAUDÌ, che Lei dovrà provvedere ad inviarci**

La informiamo che, in sede di attivazione dell'impianto di produzione, il personale di e-distribuzione effettuerà, come previsto dall'art. 10.10 bis lettera a) e b) del TICA, nonché nel rispetto delle indicazioni della delibera AEEGSI n. 558/2014/S/EEL, una verifica al fine di accertare la corrispondenza tra quanto da lei dichiarato nell'iter di connessione dell'impianto e quanto riscontrato in loco al momento dell'attivazione.

Per effettuare tale verifica il personale di e-distribuzione dovrà accedere a tutti gli elementi essenziali dell'impianto accompagnato da una persona che abbia la completa conoscenza del sito e dei rischi specifici dello stesso, ciò per assicurare l'accesso in sicurezza del nostro personale. Al riguardo La informiamo che, durante l'attività di verifica, Lei potrà farsi sostituire da persona da Lei delegata. In sede di verifica il nostro personale procederà al controllo della sua identità o della persona da lei delegata. Qualora la persona presente non sia munita di valido documento di riconoscimento, non potremo dare seguito alla verifica. In tal caso, l'attivazione verrà sospesa e sarà Sua cura contattare nuovamente e-distribuzione al fine di concordare una nuova data per l'attivazione dell'impianto. Per documentare la realizzazione dell'impianto di produzione il nostro personale effettuerà rilievi fotografici. Qualora, per motivi di sicurezza, il nostro personale non possa accedere a tutti o ad alcuni dei componenti essenziali dell'impianto, Lei dovrà inviare entro 5 giorni dell'attivazione dell'impianto la documentazione fotografica riguardante i componenti dell'impianto che non è stato possibile visionare. La suddetta documentazione dovrà essere inviata seguendo la indicazioni che Le verranno fornite dal nostro personale e descritte nel verbale di attivazione che Le sarà rilasciato in copia. Qualora la documentazione fotografica sopracitata non venga inviata nel termine suddetto o non risulti conforme a quanto richiesto, e-distribuzione è tenuta a darne informativa all'ARERA, al GSE, nel solo caso in cui per l'impianto sia stato richiesto l'incentivo, nonché alla Pubblica Amministrazione competente al rilascio dell'autorizzazione alla costruzione e all'esercizio dell'impianto di produzione.

La informiamo inoltre che, qualora non venga consentito l'accesso all'impianto di produzione ai nostri incaricati, non procederemo all'attivazione dell'impianto e invieremo specifica comunicazione all'ARERA, al GSE, nel solo caso in cui per l'impianto sia stato richiesto l'incentivo, nonché alla Pubblica Amministrazione competente al rilascio dell'autorizzazione alla costruzione e all'esercizio dell'impianto di produzione, per informarli della sospensione del processo di attivazione. In questo caso sarà Sua cura contattare nuovamente e-distribuzione per concordare una nuova data di attivazione della connessione.

In tutti i casi in cui, infine, il nostro personale rilevi evidenti difformità tra quanto da Lei dichiarato durante l'iter di connessione e lo stato dei luoghi, e-distribuzione non procederà all'attivazione dell'impianto, ed invierà specifica segnalazione alle Autorità e alla Procura della Repubblica competenti per gli accertamenti di competenza.

Le ricordiamo inoltre che, successivamente all'attivazione della connessione, dovrà comunicare ad e-distribuzione il codice ditta attribuito nella licenza fiscale di esercizio rilasciata dall'Agenzia delle Dogane territorialmente competente.

Per tutto l'iter della pratica di connessione dovrà fare riferimento a LUCA LILLO n° telefonico 3205380284 e-mail: luca.lillo@e-distribuzione.com.

Con l'occasione comunichiamo di seguito il link del nostro sito internet sul quale potrete trovare informazioni utili ad ogni Vostra esigenza:

http://e-distribuzione.it/it-IT/Pagine/descrizione_produttori.aspx.

16. OBBLIGHI INFORMATIVI A CARICO DEL RICHIEDENTE

Riteniamo opportuno farLe presente che, dopo l'accettazione del preventivo e per evitare la decadenza dello stesso, dovrà inviarci, come previsto dall'art. 31 del TICA, l'informativa sullo stato dell'iter autorizzativo ovvero sull'avvio dei lavori di realizzazione dell'impianto di produzione precisando, per il caso di ritardo nell'avvio, se questo sia dovuto alla mancata conclusione dei procedimenti autorizzativi o a cause di forza maggiore ovvero ad altre cause a Lei non imputabili. Tale informativa dovrà pervenirci entro la tempistica indicata nel TICA mediante dichiarazione sostitutiva di atto di notorietà il cui facsimile è disponibile sul sito:

<http://e-distribuzione.it/it-IT/Pagine/delibere.aspx>

Le rammentiamo, inoltre, che dovrà esserci inviata, pena la decadenza del preventivo, una dichiarazione sostitutiva di atto di notorietà attestante l'avvio dell'iter autorizzativo, nelle tempistiche previste dagli artt. 9.3, 9.5 e 9.8 del TICA. Con riferimento a quanto disposto agli artt. 9.3 e 9.5 del TICA, come modificati dalla deliberazione n. 328, la dichiarazione di avvio del procedimento autorizzativo da inviare al gestore di rete deve contenere "il tipo di iter autorizzativo seguito, nonché gli estremi ed i recapiti del responsabile del procedimento autorizzativo". Il facsimile di dichiarazione sostitutiva è disponibile sul sito:

<http://e-distribuzione.it/it-IT/Pagine/delibere.aspx>

Le comunichiamo altresì che, in base all'art. 10.6 del TICA, se il suo impianto di produzione non venisse realizzato entro le tempistiche previste dall'autorizzazione alla costruzione, incluse eventuali proroghe concesse dall'ente autorizzante, il preventivo verrà a decadere. E' quindi necessario che, al termine dei lavori di costruzione dell'impianto di produzione, ci trasmetta una dichiarazione sostitutiva di atto notorio attestante il rispetto della tempistica sopraddetta. Il facsimile di dichiarazione sostitutiva è disponibile sul sito:

<http://e-distribuzione.it/it-IT/Pagine/delibere.aspx>

Le evidenziamo inoltre che, come previsto dall'art. 10.5 del TICA, è Suo onere provvedere ad inviarci un crono-programma relativo alla realizzazione dell'impianto di produzione ed al relativo aggiornamento, dandocene comunicazione con cadenza almeno trimestrale.

Le ricordiamo che, come previsto dall'art. 36 del TICA, a seguito dell'ottenimento delle autorizzazioni per la costruzione ed esercizio dell'impianto di produzione, dovrà registrare il medesimo impianto all'interno di GAUDÌ, accedendo al link:

http://www.terna.it/default/Home/SISTEMA_ELETTRICO/gaudi.aspx

Per maggiori informazioni sul processo di registrazione dell'impianto in GAUDÌ e sui successivi obblighi a Suo carico, necessari ai fini dell'Abilitazione ai fini dell'Attivazione e dell'Esercizio delle Unità di Produzione su GAUDÌ, previsti dal TICA, può consultare i manuali pubblicati sul sito internet di Terna, e la "Guida per le connessioni alla rete di e-distribuzione".

17. ALTRE INFORMAZIONI

La informiamo che, come stabilito dall'art. 33.2 del TICA, la soluzione tecnica minima generale (STMG) indicata nel preventivo rimane valida per 210 gg lavorativi dalla data di accettazione del presente preventivo. Il periodo di validità della STMG comporta la prenotazione temporanea della capacità di rete relativamente alla potenza di immissione indicata nel presente preventivo. Nel caso in cui il procedimento per l'autorizzazione alla costruzione e all'esercizio dell'impianto di produzione non si concluda nella tempistica sopradetta ovvero entro i medesimi termini non sia stato completato con esito positivo il procedimento di Valutazione di Impatto Ambientale (VIA), qualora previsto, la STMG indicata nel preventivo assume valore indicativo. Nel caso, invece, entro la tempistica sopradetta si concluda positivamente il procedimento per l'autorizzazione alla costruzione e all'esercizio dell'impianto di produzione ovvero il procedimento di Valutazione di Impatto Ambientale (VIA), qualora previsto, la STMG e la prenotazione della capacità di rete relativamente alla potenza di immissione indicata nel presente preventivo diventano definitive.

E' previsto, dall'art. 33.5 del TICA, che il responsabile del procedimento VIA richieda, se sussistono le condizioni per la conclusione con esito positivo della VIA, al gestore di rete di verificare il persistere delle condizioni di fattibilità e realizzabilità della STMG. Qualora il gestore, entro 20 gg lavorativi dal ricevimento della suddetta richiesta, al netto del tempo necessario per l'eventuale coordinamento con altri gestori) risponda positivamente, la STMG e la prenotazione della capacità di rete relativamente alla potenza di immissione indicata nel presente preventivo diventano definitive.

L'art 33.6 del TICA prevede, per il caso in cui l'impianto di produzione non sia assoggettato a VIA, che il responsabile del procedimento autorizzativo unico o il richiedente possano chiedere al gestore di rete una verifica della persistenza delle condizioni di fattibilità e realizzabilità della STMG. Qualora il gestore, entro 20 gg lavorativi dal ricevimento della richiesta di verifica, al netto del tempo necessario per l'eventuale coordinamento con altri gestori,risponda positivamente, la STMG e la prenotazione della capacità di rete relativamente alla potenza di immissione indicata nel presente preventivo diventano definitive.

Qualora la verifica richiesta al gestore di rete, ai sensi dell'art. 33.5 e dell'art.33.6 del TICA, sia negativa, il gestore di rete, nei 45 gg lavorativi successivi alla comunicazione di esito negativo della suddetta verifica, al netto del tempo necessario per l'eventuale coordinamento con altri gestori, elabora una nuova STMG comunicandola al richiedente; con tale STMG viene prenotata, in via transitoria, la capacità sulla rete relativamente alla potenza di immissione indicata la STMG. Se la nuova STMG non viene accettata, entro 30 gg solari dalla data di ricevimento della stessa, il preventivo decade. Qualora invece la nuova STMG venga accettata nei termini previsti, verrà prenotata in via definitiva la potenza di immissione indicata nella STMG.

La informiamo che, qualora dovessero pervenirci, anche successivamente alla accettazione del presente preventivo, altre richieste di connessione insistenti nell'area oggetto del Suo intervento e la soluzione tecnica a Lei trasmessa dovesse diventare comune, anche soltanto in parte, a tali richieste di connessione, valuteremo l'opportunità di aggiornare le condizioni del presente preventivo con particolare riguardo a quelle relative alla gestione dell'iter autorizzativo dell'impianto di rete per la

connessione ed alla realizzazione dell'impianto medesimo.

Qualora durante l'esercizio dell'impianto di produzione, e-distribuzione dovesse rilevare sistematiche immissioni di energia elettrica eccedenti la potenza in immissione richiesta, e-distribuzione, ove tecnicamente possibile, modificherà il valore della potenza in immissione richiesta e ricalcolerà il corrispettivo per la connessione sulla base della regolazione vigente al momento del ricalcolo. e-distribuzione applicherà in tal caso al richiedente il triplo della differenza tra il corrispettivo per la connessione ricalcolato e il corrispettivo per la connessione determinato nel preventivo, provvedendo a modificare di conseguenza il contratto di connessione, come stabilito nell'articolo 10.15 del TICA. Si considera come "sistematico" il superamento della potenza in immissione richiesta in almeno due distinti mesi nell'anno solare.

18. DOCUMENTAZIONE ALLEGATA

In allegato al presente preventivo si trasmettono:

- Condizioni generali del contratto di connessione
- Planimetria riportante il tracciato di massima dell'impianto di rete per la connessione
- Tabella riferimenti normativi iter autorizzativi
- Tabella "Larghezza delle fasce da asservire in presenza di campate di lunghezza ricorrente"

Le ricordiamo che è a sua disposizione il Contact Center di e-distribuzione SpA, Numero Verde 803 500. Il servizio è disponibile dal lunedì al venerdì dalle 9:00 alle 18:00 e il sabato dalle 9:00 alle 13:00. Potrà inoltre visitare il sito internet di e-distribuzione SpA, all'indirizzo web: www.e-distribuzione.it, per informazioni, consigli utili sulle forniture di energia elettrica, servizi on-line, quali ad esempio la visualizzazione dei consumi di energia elettrica. Il sito dispone di sezioni dedicate a clienti e produttori con contenuti, schede pratiche e servizi facilmente consultabili.

Cordiali Saluti

DANIELE VIGLIANO
Il Responsabile

Il presente documento è sottoscritto con firma digitale ai sensi dell'art. 21 del d.lgs. 82/2005.

Larghezza delle fasce da asservire in presenza di campate di lunghezza ricorrente¹

Tipo di linea	Natura conduttore	Sezione o diametro	Palificazione	Armamento	Lunghezza campata ricorrente (1)	Larghezza fascia (2)
BT	Cavo interrato	qualsiasi				3 m
MT	cavo aereo	qualsiasi	Qualsiasi	qualsiasi	qualsiasi	4 m
	Cavo interrato	qualsiasi				4 m
	rame nudo	25/35 mm ²	Qualsiasi	qualsiasi	160 m	11 m
	rame nudo	70 mm ²	Qualsiasi	qualsiasi	160 m	13 m
	Al- Acc. Lega di Al	Qualsiasi	Qualsiasi	qualsiasi	160 m	13 m
	Qualsiasi	Qualsiasi	Qualsiasi	qualsiasi	250 m	19 m
AT fino a 150 kV	All-Acc	$\Phi = 22,8$ mm	tralicci semplice terna	sospeso	400 m	27 m
			tralicci doppia terna	sospeso	400 m	28 m
	All-Acc	$\Phi = 31,5$ mm	tralicci semplice terna	sospeso	350 m	29 m
			tralicci doppia terna	sospeso	350 m	30 m
	Cavo interrato	qualsiasi				5 m

¹Di norma si adottano le larghezze delle fasce di rispetto riportate nella tabella seguente. Eventuali maggiori larghezze sono consentite per tener conto di soluzioni impiantistiche specifiche o di normative applicabili.

(1) Per campate di lunghezze superiori la larghezza H_a delle fasce da asservire va calcolata con riferimento alle posizioni impraticabili di cui all'art. 2.1.06 lettera h) del D.M. 21.03.1988 n. 449.

(2) La larghezza della fascia può essere aumentata qualora si presentino circostanze che lo consiglino.

CONDIZIONI GENERALI DI CONTRATTO PER IL SERVIZIO DI CONNESSIONE ALLA RETE ELETTRICA IN MEDIA TENSIONE (Opere a cura e-distribuzione)

PREMESSA

a) l'Autorità di Regolazione per Energia Reti e Ambiente, d'ora innanzi denominata - per brevità- anche ARERA, con deliberazione ARG/elt n. 99/08 e successive modifiche ha approvato il Testo Integrato delle Condizioni Tecniche ed Economiche per la Connessione alle Reti con obbligo di connessione di terzi degli impianti di produzione di energia elettrica (di seguito denominato TICA);
b) in attuazione della sopra menzionata deliberazione, e-distribuzione ha adottato la "Guida per le connessioni alla rete elettrica di e-distribuzione" pubblicata sul sito internet <http://e-distribuzione.it/it-IT/>, (di seguito denominata GUIDA) con la quale sono state definite le disposizioni generali relative alle modalità e condizioni contrattuali per l'erogazione da parte di e-distribuzione del servizio di connessione alle reti elettriche per impianti di produzione;
c) il TICA prevede che i rapporti tra il gestore di rete interessato alla connessione ed il richiedente ai fini dell'erogazione del servizio di connessione siano regolati da un apposito contratto di connessione;
d) al fine di semplificare la contrattualizzazione di cui al precedente punto e-distribuzione ha predisposto le presenti condizioni generali di contratto che vengono inviate unitamente al preventivo per la successiva accettazione da parte del PRODUTTORE.

Definizione

ARERA: l'Autorità di Regolazione per Energia Reti e Ambiente."
Cabina di consegna: è l'impianto, di cui alla norma CEI 0-16, occorrente per realizzare la connessione del PRODUTTORE in MT.
Codice di Rete: è il "Codice di trasmissione, dispacciamento, sviluppo e sicurezza della rete" emanato e periodicamente aggiornato da Terna secondo la normativa vigente.
Connessione: è il collegamento alla rete di un impianto elettrico per il quale sussiste, almeno in un punto la continuità circuitale, senza interposizione di impianti elettrici di terzi, con la rete medesima.
Contratto di connessione in prelievo: è il contratto che disciplina il rapporto tra il distributore ed il titolare del punto di connessione in prelievo in merito al servizio di connessione per i prelievi di energia elettrica dalla rete e-distribuzione.
Contratto per il servizio di trasporto: è il contratto che disciplina il servizio di trasporto in relazione ai prelievi di energia elettrica effettuati sulla rete di distribuzione.
GAUDI': è il sistema di Gestione dell'Anagrafica Unica Degli Impianti di produzione di energia elettrica predisposto da Terna ai sensi del TICA.
Impianto di rete per la connessione: è la porzione di impianto per la connessione di competenza del gestore di rete con obbligo di connessione di terzi, compresa tra il punto di inserimento sulla rete esistente e il punto di connessione.
Impianto di produzione: è l'insieme del macchinario, dei circuiti, dei servizi ausiliari e degli eventuali carichi per la generazione di energia elettrica; ciascun impianto può essere diviso in una o più sezioni e queste in uno o più gruppi di generazione.
Interventi sulla rete elettrica esistente: interventi in relazione ai quali e-distribuzione

può consentire al PRODUTTORE, di gestire l'iter autorizzativo e la realizzazione.

Impianto di rete per la connessione comune a più richiedenti: è l'impianto di rete necessario, in tutto o in parte per la connessione di più impianti di produzione.
Iter autorizzativo: è l'insieme dei procedimenti autorizzativi volti all'acquisizione delle autorizzazioni necessarie alla costruzione ed esercizio dell'impianto di rete per la connessione e delle attività finalizzate all'acquisizione delle relative servitù.

PESSE: è il "Piano di Emergenza per la Sicurezza del Sistema Elettrico" adottato da Terna, ai sensi della deliberazione del Comitato Interministeriale per la Programmazione Economica (CIPE) del 6 novembre 1979 n.91.

Potenza in immissione: è la potenza massima riportata nel preventivo che il PRODUTTORE può immettere in rete.
PRODUTTORE: la persona fisica o giuridica che è o sarà titolare del Punto di Consegna e che ha la disponibilità dell'impianto di produzione di energia elettrica.

Punto di Consegna o Punto di Connessione: è il confine fisico tra la rete di distribuzione e la porzione di impianto di connessione la cui realizzazione, gestione, esercizio e manutenzione rimangono di competenza del PRODUTTORE.

Punto di Prelievo: è il punto in cui l'energia elettrica viene prelevata dalla rete con obbligo di connessione di terzi da parte del PRODUTTORE. Tale punto può coincidere con il Punto di Consegna.

Regolamento di esercizio: documento contenete le condizioni anche tecniche per l'esercizio dell'impianto di produzione e l'interoperabilità tra il medesimo e la rete di distribuzione come meglio definito dalle norme CEI 0-16.

Sviluppo: è un intervento di espansione o di evoluzione della rete elettrica di distribuzione e/o di trasmissione, motivato, in particolare, dall'esigenza di estendere la rete per consentire la connessione di impianti elettrici di soggetti terzi alla rete medesima.

Terna: è Gestore della Rete di Trasmissione Nazionale concessionario dell'attività di dispacciamento e trasmissione della rete elettrica.

UP: sono le unità di produzione di energia elettrica che compongono l'impianto di produzione.

TITOLO I- DISPOSIZIONI GENERALI

Art. 1 Premesse, allegati e definizioni.

1.1. Le premesse e le definizioni formano parte integrante e sostanziale delle presenti condizioni generali;

1.2. Ai fini e per gli effetti del presente documento, valgono anche le disposizioni contenute nelle GUIDA, cui si fa rinvio per quanto non specificamente previsto nelle presenti condizioni generali;

1.3 In caso di contrasto tra le disposizioni contenute nelle presenti condizioni e quelle contenute nella GUIDA prevalgono le prime.

Art.2 Oggetto.

2.1. Le presenti condizioni generali disciplinano i rapporti tra e-distribuzione ed il PRODUTTORE relativamente alla connessione in media tensione alla rete elettrica degli impianti di produzione.

TITOLO II – OBBLIGHI DELLE PARTI PRIMA DELL'EROGAZIONE DEL SERVIZIO DI CONNESSIONE

Art. 3 Obblighi del PRODUTTORE.

3.1. Il PRODUTTORE, con l'accettazione del preventivo, si impegna a:

- rispettare le previsioni contenute nelle GUIDA ed a sottoscrivere il Regolamento di Esercizio prima dell'attivazione della connessione;
- predispone ed inviare ad e-distribuzione il programma cronologico riguardante la costruzione dell'impianto di produzione, aggiornandolo semestralmente;
- provvedere a tutto quanto necessario ad inserire le UP in GAUDI' ed ai successivi aggiornamenti;
- realizzare l'impianto di produzione da connettere alla rete di e-distribuzione, salvo cause di forza maggiore, fatto del terzo, caso fortuito o eventi comunque allo stesso non imputabili;
- realizzare, previa acquisizione delle eventuali autorizzazioni o permessi, nel rispetto delle regole di buona tecnica, le opere necessarie alla realizzazione fisica della connessione indicate nella specifica tecnica allegata al preventivo o consegnata in sede di sopralluogo per la redazione del preventivo e a darne comunicazione scritta di completamento a e-distribuzione;
- stipulare, prima che e-distribuzione avvii i lavori di realizzazione dell'impianto di rete per la connessione, il contratto per la costituzione di servitù di elettrodotto/di cabina qualora l'impianto di rete interessi aree che siano nell'esclusiva disponibilità del PRODUTTORE
- qualora opti di seguire l'iter autorizzativo relativo all'impianto di rete per la connessione e quello per gli eventuali interventi sulla rete elettrica esistente, sottoporre ad e-distribuzione, prima della presentazione dell'istanza di autorizzazione, la relativa documentazione progettuale per la validazione di competenza nonché ottenere a favore di e-distribuzione o volturare in capo a e-distribuzione, con oneri a proprio carico, tutte le autorizzazioni, licenze o permessi inerenti gli impianti di cui sopra rilasciati dalle competenti amministrazioni ed anche le relative servitù di elettrodotto, consegnando ad e-distribuzione la relativa documentazione, anche tecnica;
- eliminare le difformità riscontrate da e-distribuzione in relazione alle opere necessarie alla realizzazione fisica della connessione, dandone successiva comunicazione ad e-distribuzione stessa;
- rimborsare, nel caso in cui il PRODUTTORE abbia gestito l'iter autorizzativo per l'impianto di rete per la connessione e per gli eventuali interventi sulla rete, ad e-distribuzione tutti i danni e/o oneri che la stessa dovesse sopportare per il caso in cui l'impianto di rete e/o gli eventuali interventi sulla rete, per responsabilità del PRODUTTORE non siano assistiti da provvedimenti autorizzativi legittimi e/o servitù valide ed efficaci, anche nei confronti dei terzi;
- non chiedere ad e-distribuzione il risarcimento dei danni per mancata produzione nel caso tale situazione sia

conseguenza dell'annullamento di provvedimenti amministrativi ovvero del venir meno delle servitù relative agli impianti di rete per la connessione.

Art. 4 Obblighi di e-distribuzione.

4.1. e-distribuzione, qualora il PRODUTTORE, con

l'accettazione del preventivo, scelga di non curare gli adempimenti connessi alle procedure autorizzative, si attiva per l'acquisizione delle autorizzazioni e permessi eventualmente necessari per la costruzione e esercizio dell'impianto di rete per la connessione e/o per gli eventuali interventi sulla rete esistente, dandone la relativa informativa nel rispetto delle tempistiche previste dall'ARERA ;

4.2 e-distribuzione, qualora il PRODUTTORE, con l'accettazione del preventivo, scelga di curare gli adempimenti connessi alle procedure autorizzative dell'impianto di rete per la connessione e/o per gli eventuali interventi sulla rete esistente, si impegna a:

a) fornire, se non già contenute nel preventivo, tutte le informazioni necessarie per la predisposizione della documentazione che il PRODUTTORE deve presentare per l'ottenimento delle autorizzazioni, permessi e servitù necessari alla costruzione ed esercizio sia dell'impianto di rete per la connessione che degli eventuali interventi sulla rete elettrica esistente;

b) predisporre, se richiesta dal PRODUTTORE, la documentazione per l'acquisizione delle autorizzazioni, permessi e servitù di cui alla precedente lett. a;

4.3. e-distribuzione, una volta ottenute le autorizzazioni, i permessi e le servitù necessarie alla costruzione dell'impianto di rete per la connessione e/o per gli eventuali interventi sulla rete elettrica esistente, si impegna, nel rispetto della tempistica prevista dall'ARERA, a realizzare tale impianto, salvo casi di forza maggiore, fatto del terzo, caso fortuito o eventi comunque non imputabili ad e-distribuzione. Realizzato l'impianto di rete per la connessione, e-distribuzione ne dà comunicazione al PRODUTTORE.

TITOLO III - EROGAZIONE DEL SERVIZIO DI CONNESSIONE

Art. 5 Attivazione e prosecuzione del servizio di connessione.

5.1. In esito alla realizzazione dell'impianto di rete per la connessione e/o degli eventuali interventi sulla rete, e-distribuzione si impegna, nel rispetto di quanto previsto nel presente contratto, ad attivare e mantenere la connessione.

5.2. L'attivazione e la prosecuzione del servizio di connessione sono subordinate al verificarsi delle seguenti condizioni:

- che, in relazione ai prelievi di energia elettrica necessari per il funzionamento dell'impianto di produzione ed effettuati nel Punto di Consegna ovvero da eventuale altro Punto di Prelievo di cui il PRODUTTORE sia titolare, siano stati stipulati gli specifici contratti per la regolamentazione dei prelievi stessi (contratto per il servizio di trasporto e contratto di connessione in prelievo);
- che le apparecchiature di misura dell'energia prodotta, ove il PRODUTTORE (nei casi previsti dalle disposizioni dell'ARERA) abbia optato per l'installazione a propria cura delle stesse, siano conformi alle prescrizioni delle GUIDA e teleleggibili da e-distribuzione;
- che il PRODUTTORE abbia stipulato con

misura, qualora, nei casi previsti dall'ARERA, abbia chiesto ad e-distribuzione l'attivazione del servizio;

d) che all'impianto di produzione non sia connesso, salvo quanto previsto dalla normativa vigente, alcun impianto di produzione e consumo che risulti essere direttamente od indirettamente nella

disponibilità di soggetti giuridici diversi dal PRODUTTORE;

e) che il PRODUTTORE abbia sottoscritto il

Regolamento di Esercizio e rispetti le prescrizioni ivi contenute ed abbia ottenuto l'abilitazione delle UP in GAUDI';

f) che permangano le autorizzazioni, i permessi e le servitù riguardanti la costruzione e l'esercizio dell'impianto di rete di connessione e quelli relativi agli interventi sulla rete esistente.

Art. 6 Servizio di connessione.

6.1. A seguito dell'attivazione della connessione alla rete dell'impianto di produzione, il PRODUTTORE acquisisce il diritto ad esercire l'impianto di produzione in parallelo con la rete e-distribuzione ed ad immettere energia elettrica nella rete e-distribuzione nei limiti della potenza in immissione e nel rispetto delle:

- prescrizioni tecniche per la connessione stabilite nel preventivo e nel Regolamento di Esercizio ;
- condizioni tecnico-economiche di accesso e di interconnessione alla rete stabilite dall'ARERA;
- regole e obblighi contenuti nel Codice di Rete;
- norme tecniche in vigore (CEI - Comitato Elettrotecnico Italiano).

6.2. Il PRODUTTORE si impegna a:

- mantenere in stato di perfetta efficienza i propri impianti in modo da non recare danno alla rete e-distribuzione, agli altri clienti già connessi alla stessa, nonché alle altre reti a cui la rete e-distribuzione è sottesa;
- impedire, salvo caso di forza maggiore, caso fortuito o fatto del terzo, il danneggiamento di impianti ed apparecchiature di e-distribuzione insistenti su aree di sua proprietà, anche se non esclusiva;
- adeguare, sostenendo i relativi costi, su richiesta di e-distribuzione e secondo le modalità da questa definite, l'impianto di produzione nei casi in cui interventi di sviluppo della rete e-distribuzione o altre esigenze della rete elettrica lo rendano necessario per garantire la sicurezza del sistema elettrico;
- far sì che, nel caso di trasferimento a terzi della titolarità dell'impianto di produzione o comunque in ogni situazione che comporti una modifica del soggetto giuridico che ha la disponibilità dell'impianto di produzione, il nuovo titolare assuma a suo carico le obbligazioni previste nel preventivo, nelle presenti condizioni generali di contratto e nel Regolamento di Esercizio inviando tempestiva comunicazione scritta ad e-distribuzione onde permettere le successive stipulazioni contrattuali con il nuovo titolare dell'impianto di produzione;
- segnalare, tempestivamente e per iscritto, ad e-distribuzione l'eventuale cessione di ramo di azienda e qualsivoglia situazione e/o operazione societaria che comporti la variazione nella titolarità della connessione;
- non effettuare prelievi di energia elettrica, qualora non abbia concluso i contratti di cui all'art. 5.2 lett. a);
- garantire, nel rispetto delle disposizioni normative vigenti, il corretto esercizio e la

manutenzione delle apparecchiature di misura e degli eventuali apparati di telelettura dallo stesso installate;

h) garantire a e-distribuzione e/o a propri incaricati l'accesso, in qualsiasi momento, ai propri impianti ed apparecchiature.

i) il PRODUTTORE non può immettere una potenza superiore a quella indicata nel preventivo; in caso di superamento della potenza in immissione in almeno due distinti mesi nell'anno solare da parte del PRODUTTORE, qualora e-distribuzione non proceda alla risoluzione del contratto e ritenga tecnicamente possibile aumentare la potenza in immissione, il PRODUTTORE deve corrispondere gli importi richiesti da e-distribuzione in base alle disposizioni dell'ARERA e sottoscrivere, se necessario, nuovo contratto di connessione.

6.3 e-distribuzione si impegna a:

- mantenere in efficienza, nel rispetto della normativa tecnica vigente, l'impianto di rete per la connessione nonché le proprie apparecchiature di misura e telelettura;
- mantenere attiva la connessione salvo quanto previsto ai successivi artt. 8 e 9.

Art. 7 Condizioni particolari per la connessione in prelievo.

7.1. Con riferimento ai prelievi di energia effettuati nel Punto di Consegna, trova applicazione, per quanto non specificatamente previsto nelle presenti condizioni generali, quanto stabilito nel contratto di connessione in prelievo.

Art. 8 Limitazioni all'esercizio.

8.1. e-distribuzione potrà imporre limitazioni di esercizio all'impianto del PRODUTTORE, sino alla sospensione del servizio, nel caso di violazione delle presenti condizioni generali, delle disposizioni del Regolamento di Esercizio nonché nei seguenti casi:

- qualora siano necessari interventi di sviluppo e/o adeguamento della rete elettrica anche in assolvimento degli obblighi derivanti a proprio carico dall'atto di concessione di cui e-distribuzione è titolare;
- qualora sussistano ragioni di sicurezza e continuità del servizio elettrico;
- nei casi di mancata interconnessione con altri esercenti o in caso di specifiche disposizioni di TERNA o, ancora, in caso di disposizioni adottate in attuazione del PESSE.
- per l'espletamento delle attività di manutenzione ordinaria e straordinaria della rete e-distribuzione

8.2. Nei casi di cui al comma precedente e comunque in ogni caso di limitazioni non imputabili a e-distribuzione, il PRODUTTORE non ha diritto ad alcuna forma di remunerazione, indennizzo o risarcimento.

8.3. Qualora e-distribuzione, per ordine dell'autorità, o in base alla normativa vigente ovvero in conformità di provvedimenti dell'ARERA (quale ad ad es. la delibera AEEG ARG/elt 4/08) debba disalimentare il Punto di Consegna, il PRODUTTORE esonera e-distribuzione da ogni responsabilità per le conseguenti limitazioni o sospensioni di esercizio dell'impianto di produzione.

Art. 9 Cessazione del servizio di connessione.

9.1 Il PRODUTTORE ha facoltà di chiedere in qualsiasi momento la cessazione del servizio di connessione mediante comunicazione scritta da inviare nel rispetto delle disposizioni dell'ARERA.

9.2. E' riconosciuta ad e-distribuzione la facoltà di cessare il servizio di connessione e, contestualmente, di risolvere di diritto, ai sensi dell'art. 1456 c.c., il contratto di connessione di cui alle presenti condizioni

delle circostanze di seguito elencate:

- a) inadempimento da parte del PRODUTTORE ad uno degli obblighi previsti nei precedenti articoli 5 e 6;
- b) ogni altro comportamento che possa compromettere la sicurezza o la continuità del servizio elettrico.

Art. 10 Responsabilità.

10.1. Non sussisterà responsabilità alcuna delle Parti per inadempimenti dovuti a cause di forza maggiore, caso fortuito, fatto del terzo ovvero ad eventi comunque al di fuori del loro controllo quali, a titolo meramente esemplificativo: guerre, sommosse, terremoti, inondazioni, incendi, scioperi (anche aziendali), interruzioni dell'erogazione di energia elettrica o nella fornitura delle linee dedicate di trasporto dati facenti parte del sistema informatico di e-distribuzione, quando tali interruzioni siano imputabili esclusivamente al comportamento di terzi.

10.2 e-distribuzione sarà eventualmente responsabile nei confronti del PRODUTTORE per danni materiali che siano diretta conseguenza di suo dolo o colpa grave, intendendosi espressamente esclusa ogni sua responsabilità per danni indiretti o lucro cessante.

Art. 11 Efficacia.

11.1 Le presenti condizioni generali diventano vincolanti a decorrere dalla data di ricevimento da parte di e-distribuzione dell'accettazione del preventivo e conservano la loro efficacia per tutta la durata del servizio di connessione.

11.2 In caso di trasferimento a terzi della titolarità o della disponibilità dell'impianto di produzione ovvero in caso di cessione di ramo d'azienda di cui all'art.6.2 lett.d) ed e), il PRODUTTORE rimane vincolato al rispetto di tutte le obbligazioni assunte verso e-distribuzione, rispondendo di ogni danno, diretto ed indiretto, fino a che detti terzi non abbiano assunte nei confronti di e-distribuzione le medesime obbligazioni.

Art. 12 Riservatezza e trattamento dei dati personali.

12.1. Tutte le informazioni di carattere personale, industriale, finanziario, economico, patrimoniale e commerciale, rilasciate dal PRODUTTORE a e-distribuzione sono da considerarsi riservate e non saranno utilizzate da e-distribuzione se non in funzione di attività previste dalla legge o dalla GUIDA o altrimenti prescritte dalle autorità competenti. e-distribuzione garantirà al PRODUTTORE il rispetto del segreto d'ufficio e della riservatezza su tutte le informazioni riservate ricevute e non comunicherà dette informazioni a terzi senza il consenso scritto del PRODUTTORE.

12.2. Il PRODUTTORE consente che e-distribuzione possa utilizzare e pubblicare i propri dati, in forma aggregata ed anonima, per l'elaborazione di bilanci, a fini statistici o per altre finalità istituzionali.

12.3. Il PRODUTTORE, ai sensi di quanto previsto dal Regolamento europeo in materia di protezione dei dati personali n. 2016/679 (di seguito anche "GDPR"), presta il proprio consenso al trattamento ed alla comunicazione, da parte di e-distribuzione, dei dati riguardanti la connessione -ivi compresi quelli di misura dei prelievi e dei consumi- nei limiti in cui il trattamento e la comunicazione siano funzionali all'adempimento di tutti gli obblighi previsti dalle presenti condizioni generali, dalla legge, da regolamenti, da delibere, dalla normativa comunitaria e dalla GUIDA.

12.4. Il PRODUTTORE, ai sensi del GDPR, acconsente che i dati dallo stesso forniti siano utilizzati per il monitoraggio della

qualità del servizio prestato e che gli stessi dati possano essere, comunicati, per le medesime finalità, a società controllate o collegate e/o a terzi fornitori di servizi.

Con la presente informativa e-distribuzione fornisce le opportune informazioni sulle modalità e sulle finalità del trattamento dei dati personali comunicati per la stipula del CONTRATTO PER IL SERVIZIO DI CONNESSIONE ALLA RETE ELETTRICA IN MEDIA TENSIONE

Titolare del trattamento, ai sensi dell'art. 13 del GDPR, è la società e-distribuzione S.p.A., con sede legale in Roma, via Ombrone n. 2, P. IVA 05779711000. Ai sensi dell'art. 4, n. 2, del GDPR, per "trattamento" di dati personali si intende: "qualsiasi operazione o insieme di operazioni, compiute con o senza l'ausilio di processi automatizzati e applicate a dati personali o insiemi di dati personali, come la raccolta, la registrazione, l'organizzazione, la strutturazione, la conservazione, l'adattamento o la modifica, l'estrazione, la consultazione, l'uso, la comunicazione mediante trasmissione, diffusione o qualsiasi altra forma di messa a disposizione, il raffronto o l'interconnessione, la limitazione, la cancellazione o la distruzione".

Il Titolare ha nominato un Responsabile della Protezione dei dati personali (RPD) che può essere contattato al seguente indirizzo e-mail: dpo.e-distribuzione@enel.com per tutte le questioni relative al trattamento dei Suoi dati personali.

Il Titolare tratterà i dati personali ("Dati Personali") del Produttore acquisiti da e-distribuzione, a titolo esemplificativo, possono essere:

- Dati identificativi: dati che permettono l'identificazione diretta, come i dati anagrafici;
 - Dati di contatto: dati relativi alle comunicazioni elettroniche (via Internet o telefono), quali telefono, cellulare, e-mail, forniti al Titolare in fase di sottoscrizione o nel corso della durata del Contratto, necessari a contattare il Produttore per fornire riscontri alle esigenze manifestate.
- e-distribuzione tratterà i Dati personali del Produttore per il conseguimento di finalità precise e solo in presenza di una specifica base giuridica prevista dalla legge applicabile in materia di privacy e protezione dei dati personali. Nello specifico la base giuridica del trattamento è costituita dal rapporto contrattuale instaurato con e-distribuzione, da un legittimo interesse di e-distribuzione od infine se e-distribuzione è tenuta a trattare i Dati personali del Produttore in forza di un obbligo di legge. Il Titolare tratterà i Dati Personali nel rispetto delle garanzie di riservatezza e delle misure di sicurezza previste dalla normativa vigente.

Il trattamento è effettuato anche con l'ausilio di mezzi elettronici o comunque automatizzati ed è svolto dal Titolare e/o da Responsabili di cui il Titolare può avvalersi per memorizzare, gestire e trasmettere i dati stessi. I Dati Personali di cui e-distribuzione verrà a conoscenza potranno essere resi accessibili, per le finalità sopra menzionate:

- a) ai soggetti espressamente autorizzati dal Titolare, quali dipendenti e collaboratori addetti alle unità organizzative preposte al trattamento medesimo;
- b) ai soggetti designati responsabili ex art. 28 del GDPR, quali terzi fornitori di servizi in favore di e-distribuzione ai fini dell'esecuzione di un Contratto ("Responsabili");
- c) alla capogruppo Enel S.p.A. e ad altre società del Gruppo.

I Dati Personali del Produttore saranno

conservati su server ubicati in Germania, quindi all'interno dell'Unione Europea.

Tutti i Dati Personali del Produttore oggetto di trattamento per le finalità di cui al presente Contratto saranno conservati nel rispetto dei principi di proporzionalità e necessità, e comunque fino a che non siano state perseguite le finalità del trattamento al termine delle quali verranno cancellati, fatte salve le esigenze di difesa anche in ipotesi di eventuale contenzioso.

Ai sensi degli artt. 15 – 21 del GDPR, in relazione ai Dati personali comunicati, il Produttore ha il diritto di:

- a) accedere e chiederne copia;
- b) richiedere la rettifica;
- c) richiedere la cancellazione;
- d) ottenere la limitazione del trattamento;
- e) opporsi al trattamento;
- f) ricevere in un formato strutturato, di uso comune e leggibile da dispositivo automatico i dati conferiti dal Produttore.

Per l'esercizio dei suoi diritti, è possibile

1. accedere all'area riservata del Portale Produttori di dati personali, Piazza di Monte Citorio, 121 00186 Roma
2. inviare la richiesta ai canali tradizionali di e-distribuzione (casella di posta ordinaria: 5555 - 85100 Potenza (PZ), pec: e-distribuzione@pec.e-distribuzione.it e fax Fax 800046674);
3. contattare il Call Center al seguente numero verde gratuito 800.08.55.77.

Le ricordiamo che è un Suo diritto proporre un reclamo al Garante per la Protezione dei Dati Personali, mediante:

- a) Raccomandata A/R da inviarsi a: Garante per la protezione dei dati personali, Piazza di Monte Citorio, 121 00186 Roma
- b) e-mail all'indirizzo: garante@gpdp.it; oppure: protocollo@pec.gpdp.it;
- c) fax al numero: 06/69677.3785.

Art. 13 Modifiche ed integrazioni alle presenti condizioni generali e clausola di rinvio.

13.1. Integrano automaticamente il presente documento le condizioni obbligatoriamente imposte dalla legge o da provvedimenti dell'ARERA, di altre pubbliche Autorità o di altri soggetti competenti.

13.2. Parimenti, si intendono abrogate le condizioni che risultino incompatibili con quanto imposto ai sensi del precedente comma.

13.3. Qualora, a seguito dei provvedimenti dell'ARERA non sia possibile la modifica automatica delle presenti condizioni generali, e-distribuzione provvederà a formulare le conseguenti clausole integrative o modificative e a renderle note al PRODUTTORE ai fini della successiva sottoscrizione, sempre che necessaria;

13.4 Per quanto non espressamente previsto dalle presenti condizioni generali, le parti fanno espresso rinvio alle disposizioni del TICA.

Art. 14 Cessione del contratto.

14.1 e-distribuzione potrà cedere il contratto ad altra impresa distributrice dell'energia elettrica ovvero al gestore di rete competente.

Art. 15 Foro competente

15.1 Per qualsiasi controversia rientrante nella giurisdizione del giudice ordinario che dovesse insorgere in merito all'interpretazione e/o esecuzione del presente Contratto, le Parti, d'intesa, stabiliscono la competenza esclusiva del Foro di: BARI

CONDIZIONI GENERALI DI CONTRATTO PER IL SERVIZIO DI CONNESSIONE ALLA RETE ELETTRICA IN MEDIA TENSIONE (Opere a cura PRODUTTORE)

PREMESSA

a) l'Autorità di Regolazione per Energia Reti e Ambiente, d'ora innanzi denominata - per brevità- anche ARERA, con deliberazione ARG/elt n. 99/08 e successive modifiche ha approvato il Testo Integrato delle Condizioni Tecniche ed Economiche per la Connessione alle Reti con obbligo di connessione di terzi degli impianti di produzione di energia elettrica (di seguito denominato TICA);
b) in attuazione della sopra menzionata deliberazione, e-distribuzione ha adottato la "Guida per le connessioni alla rete elettrica di e-distribuzione" pubblicata sul sito internet <http://e-distribuzione.it/it-IT/>, (di seguito denominata GUIDA) con la quale sono state definite le disposizioni generali relative alle modalità e condizioni contrattuali per l'erogazione da parte di e-distribuzione del servizio di connessione alle reti elettriche per impianti di produzione;
c) il TICA prevede che i rapporti tra il gestore di rete interessato alla connessione ed il richiedente ai fini dell'erogazione del servizio di connessione siano regolati da un apposito contratto di connessione;
d) al fine di semplificare la contrattualizzazione di cui al precedente punto, e-distribuzione ha predisposto le presenti condizioni generali di contratto che vengono inviate unitamente al preventivo per la successiva accettazione da parte del PRODUTTORE.

Definizione

ARERA: l'Autorità di Regolazione per Energia Reti e Ambiente.
Cabina di consegna: è l'impianto, di cui alla norma CEI 0-16, occorrente per realizzare la connessione del PRODUTTORE in MT.
Codice di Rete: è il "Codice di trasmissione, dispacciamento, sviluppo e sicurezza della rete" emanato e periodicamente aggiornato da Terna secondo la normativa vigente.
Connessione: è il collegamento alla rete di un impianto elettrico per il quale sussiste, almeno in un punto la continuità circuitale, senza interposizione di impianti elettrici di terzi, con la rete medesima.
Contratto di connessione in prelievo: è il contratto che disciplina il rapporto tra il distributore ed il titolare del punto di connessione in prelievo in merito al servizio di connessione per i prelievi di energia elettrica dalla rete e-distribuzione.
Contratto per il servizio di trasporto: è il contratto che disciplina il servizio di trasporto in relazione ai prelievi di energia elettrica effettuati sulla rete di distribuzione.
Garanzia fideiussoria: contratto autonomo di garanzia con clausola a prima richiesta emesso da istituto di credito a favore di e-distribuzione a garanzia del rimborso dei costi sostenuti da e-distribuzione stessa per l'eliminazione dei vizi e difetti dell'impianto di rete realizzato da parte del PRODUTTORE. La garanzia avrà durata triennale e sarà d'importo pari al 30% del valore dell'impianto di rete realizzato dal PRODUTTORE.
GAUDI: è il sistema di Gestione dell'Anagrafica Unica Degli Impianti di produzione di energia elettrica predisposto da Terna ai sensi del TICA.
Impianto di rete per la connessione: è la porzione di impianto per la connessione di competenza del gestore di rete con obbligo di connessione di terzi, compresa tra il punto

di inserimento sulla rete esistente e il punto di connessione.

Impianto di produzione: è l'insieme del macchinario, dei circuiti, dei servizi ausiliari e degli eventuali carichi per la generazione di energia elettrica; ciascun impianto può essere diviso in una o più sezioni e queste in uno o più gruppi di generazione.

Interventi sulla rete elettrica esistente: interventi in relazione ai quali e-distribuzione può consentire al PRODUTTORE di gestire l'iter autorizzativo e la realizzazione.

Impianto di rete per la connessione comune a più richiedenti: è l'impianto di rete necessario, in tutto o in parte, per la connessione di più impianti di produzione.

Iter autorizzativo: è l'insieme dei procedimenti autorizzativi volta all'acquisizione delle autorizzazioni necessarie alla costruzione ed esercizio dell'impianto di rete per la connessione e delle attività finalizzate all'acquisizione delle relative servitù.

PESSE: è il "Piano di Emergenza per la Sicurezza del Sistema Elettrico" adottato da Terna, ai sensi della deliberazione del Comitato Interministeriale per la Programmazione Economica (CIPE) del 6 novembre 1979 n.91.

Potenza in immissione: è la potenza massima riportata nel preventivo che il PRODUTTORE può immettere in rete.

PRODUTTORE: la persona fisica o giuridica che è o sarà titolare del Punto di Consegna e che ha la disponibilità dell'impianto di produzione di energia elettrica.

Punto di Consegna o Punto di Connessione: è il confine fisico tra la rete di distribuzione e la porzione di impianto di connessione la cui realizzazione, gestione, esercizio e manutenzione rimangono di competenza del PRODUTTORE.

Punto di Prelievo: è il punto in cui l'energia elettrica viene prelevata dalla rete con obbligo di connessione di terzi da parte del PRODUTTORE. Tale punto può coincidere con il Punto di Consegna.

Regolamento di esercizio: documento contenente le condizioni anche tecniche per l'esercizio dell'impianto di produzione e l'interoperabilità tra il medesimo e la rete di distribuzione come meglio definito dalle norme CEI 0-16.

Sviluppo: è un intervento di espansione o di evoluzione della rete elettrica di distribuzione e/o di trasmissione, motivato, in particolare, dall'esigenza di estendere la rete per consentire la connessione di impianti elettrici di soggetti terzi alla rete medesima.

Terna: è il Gestore della Rete di Trasmissione Nazionale concessionario dell'attività di dispacciamento e trasmissione della rete elettrica.

UP: sono le unità di produzione di energia elettrica che compongono l'impianto di produzione.

TITOLO III - DISPOSIZIONI GENERALI

Art. 1 Premesse, allegati e definizioni.

1.1 Le premesse e le definizioni formano parte integrante e sostanziale delle presenti condizioni generali.

1.2 Ai fini e per gli effetti del presente documento, valgono anche le disposizioni contenute nella GUIDA, cui si fa rinvio per quanto non specificamente previsto nelle presenti condizioni generali.

1.3 In caso di contrasto tra le disposizioni contenute nelle presenti condizioni e quelle contenute nella GUIDA prevalgono le prime.

Art. 2 Oggetto.

2.1 Le presenti condizioni generali disciplinano i rapporti tra e-distribuzione ed il PRODUTTORE relativamente alla connessione in media tensione alla rete elettrica degli impianti di produzione.

TITOLO IV – OBBLIGHI DELLE PARTI PRIMA DELL'EROGAZIONE DEL SERVIZIO DI CONNESSIONE

Art. 3 Obblighi del Produttore

3.1. Il PRODUTTORE, con l'accettazione del preventivo, si impegna a:

- rispettare le previsioni contenute nella GUIDA e sottoscrivere il Regolamento di Esercizio prima dell'attivazione della connessione;
- predispone ed inviare ad e-distribuzione il programma cronologico riguardante la costruzione dell'impianto, aggiornandolo semestralmente;
- provvedere a tutto quanto necessario ad inserire le UP in GAUDI' ed ai successivi aggiornamenti;
- realizzare l'impianto di produzione da connettere alla rete di e-distribuzione, salvo cause di forza maggiore, fatto del terzo o eventi comunque allo stesso non imputabili;
- realizzare, previa acquisizione delle eventuali autorizzazioni o permessi, nel rispetto delle regole di buona tecnica, le opere necessarie alla realizzazione fisica della connessione indicate nella specifica tecnica, allegata al preventivo o consegnata in sede di sopralluogo per la redazione del preventivo, nonché a darne comunicazione scritta di completamento a e-distribuzione;
- sottoporre ad e-distribuzione, prima della presentazione dell'istanza di autorizzazione, qualora opti di gestire in proprio l'iter autorizzativo relativo all'impianto di rete per la connessione e/o quello per gli eventuali interventi sulla rete elettrica esistente, la relativa documentazione progettuale per la validazione di competenza nonché ottenere a favore di e-distribuzione o volturare in capo a e-distribuzione, con oneri a proprio carico, tutte le autorizzazioni, licenze o permessi inerenti gli impianti di cui sopra rilasciati dalle competenti amministrazioni ed anche le relative servitù di elettrodotto, consegnando ad e-distribuzione la relativa documentazione, anche tecnica;
- sottoscrivere, qualora opti per la realizzazione in proprio degli impianti di rete per la connessione e/o degli interventi sulla rete esistente, un contratto con cui vengono regolate le tempistiche, i corrispettivi e le responsabilità della realizzazione, ivi incluse quelle associate a eventuali vizi e difetti che si dovessero presentare a seguito dell'acquisizione delle opere da parte di e-distribuzione;
- inviare ad e-distribuzione, dopo l'ottenimento delle autorizzazioni e servitù relative all'impianto di rete per la connessione e degli eventuali interventi sulla rete esistente, il progetto esecutivo dello stesso per il rilascio da parte di quest'ultima del parere di rispondenza ai requisiti tecnici; unitamente al suddetto progetto il PRODUTTORE deve inviare anche la

documentazione attestante il pagamento degli oneri di collaudo;

i) provvedere ad eseguire i lavori che e-distribuzione dovesse richiedere, in sede di collaudo degli impianti realizzati, per conformare gli interventi realizzati alle prescrizioni ed agli standard tecnici e-distribuzione, dandone comunicazione ad e-distribuzione stessa per il successivo collaudo e corrispondendo i relativi oneri;

l) eliminare le difformità riscontrate da e-distribuzione in relazione alle opere necessarie alla realizzazione fisica della connessione, dandone successiva comunicazione ad e-distribuzione stessa; m) nel caso in cui il PRODUTTORE abbia gestito l'iter autorizzativo per l'impianto di rete per la connessione e/o per gli eventuali interventi sulla rete, rimborsare ad e-distribuzione tutti i danni e/o oneri che la stessa dovesse sopportare per il caso in cui l'impianto di rete e/o gli eventuali interventi sulla rete non siano assistiti, per responsabilità del PRODUTTORE, da provvedimenti autorizzativi legittimi e/o servitù valide ed efficaci, anche nei confronti dei terzi;

n) stipulare con e-distribuzione, sempre che il collaudo dell'impianto di rete realizzato abbia avuto esito positivo, il relativo atto di cessione costituendo le necessarie servitù di elettrodotto o cabina. Contestualmente alla suddetta stipulazione il PRODUTTORE emetterà una fattura per un importo corrispondente al valore dell'impianto secondo i costi standard di e-distribuzione presentando la garanzia fideiussoria;

o) emettere, nel caso che per la connessione sia stato necessario realizzare soltanto interventi sulla rete elettrica esistente, una fattura per il valore degli interventi realizzati a costi standard di e-distribuzione nonché rilasciare a favore di e-distribuzione la garanzia fideiussoria a garanzia del rimborso dei costi sostenuti da e-distribuzione per l'eliminazione dei vizi e difetti degli interventi realizzati dal PRODUTTORE;

p) garantire l'assenza di vizi e/o difetti degli impianti e/o degli interventi realizzati dal PRODUTTORE per la durata di 10 anni e risarcire ad e-distribuzione tutti i danni, diretti ed indiretti, connessi e conseguenti, manlevandola da ogni richiesta risarcitoria di terzi;

q) nel caso di collaudo positivo e sino alla data di stipulazione dell'atto di cessione degli impianti di cui alla lett. n) oppure sino al rilascio della garanzia di cui alla lett. o) riconoscere ad e-distribuzione la facoltà di trattenere le somme spettanti, in base alle disposizioni dell'ARERA, per la realizzazione in proprio degli impianti e di utilizzare le stesse per il rimborso degli oneri conseguenti all'eliminazione dei vizi e difetti dell'impianto di rete e/o degli interventi eseguiti sulla rete esistente. Qualora al PRODUTTORE non spetti alcuna somma per la suddetta realizzazione in proprio, quest'ultimo si impegna, sino a quando non provvederà al rilascio della garanzia fideiussoria di cui all'art.3 lettere n) e o), a rimborsare tempestivamente ad e-distribuzione gli importi di cui sopra;

r) non chiedere ad e-distribuzione il risarcimento dei danni per mancata produzione nel caso tale situazione sia connessa o conseguente a vizi e/o difetti dell'impianto di rete per la connessione realizzato dal PRODUTTORE e/o degli eventuali interventi eseguiti sulla rete ovvero determinata dall'annullamento di provvedimenti amministrativi e/o dal venir meno o dalla inopponibilità a terzi delle

servitù relative all'impianto di rete;

s) acquisire e consegnare ad e-distribuzione le garanzie del costruttore per la parte di impianto di rete e per gli interventi sulla rete stessa, qualora realizzati da terzi.

Art. 4 Obblighi di e-distribuzione.

4.1. e-distribuzione, qualora il PRODUTTORE, con l'accettazione del preventivo, scelga di non curare gli adempimenti connessi alle procedure autorizzative, si attiva per l'acquisizione delle autorizzazioni e permessi eventualmente necessari per la costruzione e esercizio dell'impianto di rete per la connessione e /o per gli eventuali interventi sulla rete esistente, dandone la relativa informativa nel rispetto della tempistica prevista dall'ARERA;

4.2 e-distribuzione, qualora il PRODUTTORE, con l'accettazione del preventivo, scelga di curare gli adempimenti connessi alle procedure autorizzative dell'impianto di rete per la connessione e/o per gli eventuali interventi sulla rete esistente, si impegna a:

a) fornire, se non già contenute nel preventivo, tutte le informazioni necessarie per la predisposizione della documentazione che il PRODUTTORE deve presentare per l'ottenimento di autorizzazioni, permessi e servitù necessari alla costruzione e all'esercizio sia dell'impianto di rete per la connessione che degli eventuali interventi sulla rete elettrica esistente;

b) predisporre, se richiesta dal PRODUTTORE, la documentazione per l'acquisizione delle autorizzazioni, permessi e servitù di cui alla precedente lett. a;

4.3. e-distribuzione si impegna ad effettuare, salvo casi di forza maggiore o eventi comunque alla stessa non imputabili, e dietro pagamento dei relativi oneri, il collaudo degli impianti di rete per la connessione nel rispetto dei tempi previsti dalle disposizioni dell'ARERA ed in caso di esito positivo dello stesso ad attivare la connessione;

4.4. e-distribuzione, nel caso il collaudo di cui al precedente punto abbia esito favorevole e sempre che il PRODUTTORE abbia consegnato la garanzia fideiussoria di cui all'art. 3.1 lett. n), si impegna a pagare il corrispettivo previsto dalle disposizioni dell'ARERA per la realizzazione in proprio degli impianti nei termini previsti nell'atto di cessione degli impianti;

4.5. e-distribuzione, qualora per l'attivazione della connessione sia stato necessario realizzare solo interventi sulla rete esistente, si impegna a pagare, se previsto dalle disposizioni dell'ARERA, il corrispettivo per la realizzazione in proprio degli interventi sulla rete esistente nei termini indicati nel preventivo sempre che il PRODUTTORE abbia rilasciato la garanzia fideiussoria;

4.6. e-distribuzione, nel caso accerti vizi e/o difetti inerenti l'impianto di rete per la connessione o gli interventi sulla rete esistente, si impegna a darne comunicazione al PRODUTTORE, mediante raccomandata r.r., entro 30 giorni dalla scoperta;

4.7. e-distribuzione, prima di escutere la garanzia fideiussoria di cui al precedente art. 3.1 lett. n) e o), provvederà ad inviare al PRODUTTORE la specifica dei costi da sostenere per l'eliminazione dei vizi e/o difetti dell'impianto di rete per la connessione e/o degli interventi eseguiti sulla rete esistente. Detta specifica evidenzierà i costi dei materiali, della manodopera, dell'eventuali prestazioni di terzi nonché delle spese generali assunte pari al 20% della somma delle voci sopradette; in caso di inadempimento da parte del PRODUTTORE, e-distribuzione procederà all'escussione

della garanzia fideiussoria;

4.8. e-distribuzione deve trasmettere, entro 30 giorni dal ricevimento, le istanze risarcitorie pervenute da terzi connesse e conseguenti a vizi e difetti dell'impianto di rete per la connessione e degli interventi sulla rete esistente;

4.9. e-distribuzione, dopo essere stata immessa, a seguito del collaudo positivo, nel possesso gratuito dell'impianto di rete per la connessione, si impegna, sino alla stipula dell'atto di cessione, ad effettuare, se necessaria, la relativa manutenzione, provvedendo altresì ad eliminare gli eventuali vizi e difetti dell'impianto sopradetto, previa comunicazione da inviare entro 30 giorni mediante raccomandata r.r. al PRODUTTORE, contestualmente al preventivo di spesa per il successivo rimborso.

TITOLO III - EROGAZIONE DEL SERVIZIO DI CONNESSIONE

Art. 5 Attivazione e prosecuzione del servizio di connessione.

5.1. In esito alla realizzazione dell'impianto di rete per la connessione e/o degli eventuali interventi sulla rete e dopo il collaudo positivo degli impianti, e-distribuzione si impegna, nel rispetto di quanto previsto nel presente contratto, ad attivare e mantenere la connessione.

5.2. L'attivazione e la prosecuzione del servizio di connessione sono subordinate al verificarsi delle seguenti condizioni:

a) che, in relazione ai prelievi di energia elettrica necessari per il funzionamento dell'impianto di produzione ed effettuati nel Punto di Consegna, ovvero da eventuale altro Punto di Prelievo di cui il PRODUTTORE sia titolare, siano stati stipulati gli specifici contratti per la regolamentazione dei prelievi stessi (contratto per il servizio di trasporto e contratto di connessione in prelievo);

b) che le apparecchiature di misura dell'energia prodotta, ove il PRODUTTORE (nei casi previsti dalle disposizioni dell'ARERA) abbia optato per l'installazione a propria cura delle stesse, siano conformi alle prescrizioni delle GUIDA e siano teleleggibili da e-distribuzione;

c) che il PRODUTTORE abbia stipulato con e-distribuzione il contratto per il servizio di misura, qualora nei casi previsti dall'ARERA, abbia chiesto ad e-distribuzione l'attivazione del servizio;

d) che all'impianto di produzione non sia connesso, salvo quanto previsto dalla normativa vigente, alcun impianto che risulti essere direttamente od indirettamente nella disponibilità di soggetti giuridici diversi dal PRODUTTORE;

e) che il PRODUTTORE abbia sottoscritto il Regolamento di Esercizio e rispetti le prescrizioni ivi contenute ed abbia ottenuto l'abilitazione delle UP in GAUDI';

f) che permangano le autorizzazioni, i permessi e le servitù riguardanti la costruzione e l'esercizio dell'impianto di rete di connessione e quelli relativi agli interventi sulla rete esistente.

Art. 6 Servizio di connessione.

6.1. A seguito dell'attivazione della connessione alla rete dell'impianto di produzione, il PRODUTTORE acquisisce il diritto ad esercitare l'impianto di produzione in parallelo con la rete e-distribuzione e ad immettere energia elettrica nella rete e-distribuzione nei limiti della potenza in immissione e nel rispetto delle:

a) prescrizioni tecniche per la connessione stabilite nel preventivo e nel Regolamento di

b) condizioni tecnico-economiche di accesso e di interconnessione alla rete stabilite dall'ARERA;

c) regole e obblighi contenuti nel Codice di Rete

d) norme tecniche in vigore (CEI - Comitato Elettrotecnico Italiano).

6.2. Il PRODUTTORE si impegna a:

a) mantenere in stato di perfetta efficienza i propri impianti in modo da non recare danno alla rete e-distribuzione, agli altri clienti già connessi alla stessa, nonché alle altre reti a cui la rete e-distribuzione è sottesa;

b) impedire, salvo caso di forza maggiore, caso fortuito o fatto del terzo, il danneggiamento di impianti ed apparecchiature di e-distribuzione insistenti su aree di sua proprietà, anche se non esclusiva;

c) adeguare, sostenendo i relativi costi, su richiesta di e-distribuzione e secondo le modalità da questa definite, l'impianto di produzione nei casi in cui interventi di sviluppo della rete e-distribuzione o altre esigenze della rete elettrica lo rendano necessario per garantire la sicurezza del sistema elettrico;

d) far sì che, nel caso di trasferimento a terzi della titolarità dell'impianto di produzione o comunque in ogni situazione che comporti una modifica del soggetto giuridico che ha la disponibilità dell'impianto di produzione, il nuovo titolare assuma a suo carico le obbligazioni previste nel preventivo, nelle presenti condizioni generali di contratto e nel Regolamento di Esercizio inviando tempestiva comunicazione scritta ad e-distribuzione onde permettere le successive stipulazioni contrattuali con il nuovo titolare dell'impianto di produzione;

e) segnalare, tempestivamente e per iscritto, ad e-distribuzione l'eventuale cessione di ramo di azienda e qualsivoglia situazione e/o operazione societaria che comporti la variazione nella titolarità della connessione;

f) non effettuare prelievi di energia elettrica qualora non abbia concluso i contratti di cui all'art. 5.2 lett. a);

g) garantire, nel rispetto delle disposizioni normative vigenti, il corretto esercizio nonché la manutenzione delle apparecchiature di misura e degli eventuali apparati di telelettura dallo stesso installate;

h) garantire a e-distribuzione e/o a propri incaricati l'accesso, in qualsiasi momento, all'apparecchiatura di misura

i) Il PRODUTTORE non può immettere una potenza superiore a quella indicata nel preventivo; in caso di superamento della potenza in immissione in almeno due distinti mesi nell'anno solare da parte del PRODUTTORE, qualora e-distribuzione non proceda alla risoluzione del contratto e ritenga tecnicamente possibile aumentare la potenza in immissione, il PRODUTTORE deve corrispondere gli importi richiesti da e-distribuzione in base alle disposizioni dell'ARERA e sottoscrivere, se necessario, nuovo contratto di connessione.

6.3. e-distribuzione si impegna a:

a) mantenere in efficienza, nel rispetto della normativa tecnica vigente, l'impianto di rete per la connessione nonché le proprie apparecchiature di misura e telelettura;

b) mantenere attiva la connessione salvo quanto previsto ai successivi artt. 8 e 9.

Art. 7 Condizioni particolari per la connessione in prelievo.

7.1. Con riferimento ai prelievi di energia effettuati nel Punto di Consegna, trova applicazione, per quanto non specificamente previsto nelle presenti condizioni generali,

quanto stabilito nel contratto di connessione in prelievo.

Art. 8 Limitazioni all'esercizio.

8.1. e-distribuzione potrà imporre limitazioni di esercizio all'impianto del PRODUTTORE, sino alla sospensione del servizio, nel caso di violazione delle presenti condizioni generali, delle disposizioni del Regolamento di Esercizio nonché nei seguenti casi:

a) qualora siano necessari interventi di sviluppo e/o adeguamento della rete elettrica anche in assolvimento degli obblighi derivanti a proprio carico dall'atto di concessione di cui e-distribuzione è titolare;

b) qualora sussistano ragioni di sicurezza e continuità del servizio elettrico;

c) nei casi di mancata interconnessione con altri esercenti o in caso di specifiche disposizioni di TERNA o, ancora, in caso di disposizioni adottate in attuazione del PESSE;

d) per l'espletamento delle attività di manutenzione ordinaria e straordinaria della rete e-distribuzione.

8.2. Nei casi di cui al comma precedente, nei casi di guasti o difetti dell'impianto di rete realizzato dal PRODUTTORE e comunque in ogni caso di limitazioni non imputabili a e-distribuzione, il PRODUTTORE non ha diritto ad alcuna forma di remunerazione, indennizzo o risarcimento;

8.3. Qualora e-distribuzione, per ordine di autorità o in base alla normativa vigente ovvero in attuazione di provvedimenti dell'ARERA (quale ad ad es. la delibera AEEG ARG/elt 4/08) debba disalimentare il Punto di Consegna, il PRODUTTORE esonera e-distribuzione da ogni responsabilità per le conseguenti limitazioni o sospensioni di esercizio dell'impianto di produzione.

Art. 9 Cessazione del servizio di connessione.

9.1 Il PRODUTTORE ha facoltà di chiedere in qualsiasi momento la cessazione del servizio di connessione mediante comunicazione scritta da inviare nel rispetto delle disposizioni dell'ARERA;

9.2. E' riconosciuta ad e-distribuzione la facoltà di cessare il servizio di connessione e, contestualmente, di risolvere di diritto, ai sensi dell'art. 1456 c.c., il contratto di connessione di cui alle presenti condizioni generali, al verificarsi di anche una soltanto delle circostanze di seguito elencate:

a) inadempimento da parte del PRODUTTORE ad uno degli obblighi previsti a suo carico nei precedenti articoli 4, 5 e 6;

b) ogni altro comportamento che possa compromettere la sicurezza o la continuità del servizio elettrico.

Art. 10 Responsabilità.

10.1. Non sussisterà responsabilità alcuna delle Parti per inadempimenti dovuti a cause di forza maggiore, caso fortuito, fatto del terzo ovvero ad eventi comunque al di fuori del loro controllo quali, a titolo meramente esemplificativo: guerre, sommosse, terremoti, inondazioni, incendi, scioperi (anche aziendali), interruzioni dell'erogazione di energia elettrica o nella fornitura delle linee dedicate di trasporto dati facenti parte del sistema informatico di e-distribuzione, quando tali interruzioni siano imputabili esclusivamente al comportamento di terzi;

10.2 e-distribuzione sarà eventualmente responsabile nei confronti del PRODUTTORE per danni materiali che siano diretta conseguenza di suo dolo o colpa grave, intendendosi espressamente esclusa ogni sua responsabilità per danni indiretti o lucro cessante.

Art. 11 Efficacia.

diventano vincolanti a decorrere dalla data di ricevimento da parte di e-distribuzione dell'accettazione del preventivo e conservano la loro efficacia per tutta la durata del servizio di connessione;

11.2 In caso di trasferimento a terzi della titolarità o della disponibilità dell'impianto di produzione ovvero in caso di cessione di ramo d'azienda di cui all'art.6.2 lett.d) ed e), il PRODUTTORE rimane vincolato al rispetto di tutte le obbligazioni assunte verso e-distribuzione, rispondendo di ogni danno, diretto ed indiretto, fino a che detti terzi non abbiano assunte nei confronti di e-distribuzione le medesime obbligazioni.

Art. 12 Riservatezza e trattamento dei dati personali.

12.1. Tutte le informazioni di carattere personale, industriale, finanziario, economico, patrimoniale e commerciale, rilasciate dal PRODUTTORE a e-distribuzione sono da considerarsi riservate e non saranno utilizzate da e-distribuzione se non in funzione di attività previste dalla legge o dalla GUIDA o altrimenti prescritte dalle autorità competenti. e-distribuzione garantirà al PRODUTTORE il rispetto del segreto d'ufficio e della riservatezza su tutte le informazioni riservate ricevute e non comunicherà dette informazioni a terzi senza il consenso scritto del PRODUTTORE;

12.2. Il PRODUTTORE consente che e-distribuzione possa utilizzare e pubblicare i propri dati, in forma aggregata ed anonima, per l'elaborazione di bilanci, a fini statistici o per altre finalità istituzionali;

12.3. Il PRODUTTORE, ai sensi di quanto previsto dal Regolamento europeo in materia di protezione dei dati personali n. 2016/679, presta il proprio consenso al trattamento ed alla comunicazione, da parte di e-distribuzione, dei dati riguardanti la connessione -ivi compresi quelli di misura dei prelievi e dei consumi- nei limiti in cui il trattamento e la comunicazione siano funzionali all'adempimento di tutti gli obblighi previsti dalle presenti condizioni generali, dalla legge, da regolamenti, da delibere, dalla normativa comunitaria e dalla GUIDA;

12.4. Il PRODUTTORE, ai sensi di quanto previsto dal Regolamento europeo in materia di protezione dei dati personali n. 2016/679, acconsente che i dati dallo stesso forniti siano utilizzati per il monitoraggio della qualità del servizio prestato e che gli stessi dati possano essere, comunicati, per le medesime finalità, a società controllate o collegate e/o a terzi fornitori di servizi. Con la presente informativa e-distribuzione fornisce le opportune informazioni sulle modalità e sulle finalità del trattamento dei dati personali comunicati per la stipula del CONTRATTO PER IL SERVIZIO DI CONNESSIONE ALLA RETE ELETTRICA IN MEDIA TENSIONE

Titolare del trattamento, ai sensi dell'art. 13 del GDPR, è la società e-distribuzione S.p.A., con sede legale in Roma, via Ombrone n. 2, P. IVA 05779711000.

Ai sensi dell'art. 4, n. 2, del GDPR, per "trattamento" di dati personali si intende: "qualsiasi operazione o insieme di operazioni, compiute con o senza l'ausilio di processi automatizzati e applicate a dati personali o insiemi di dati personali, come la raccolta, la registrazione, l'organizzazione, la strutturazione, la conservazione, l'adattamento o la modifica, l'estrazione, la consultazione, l'uso, la comunicazione mediante trasmissione, diffusione o qualsiasi altra forma di messa a disposizione, il raffronto o l'interconnessione, la limitazione, la cancellazione o la distruzione".

Il Titolare ha nominato un Responsabile della

Protezione dei dati personali (RPD) che può essere contattato al seguente indirizzo e-mail: dpo.e-distribuzione@enel.com per tutte le questioni relative al trattamento dei Suoi dati personali.

Il Titolare tratterà i dati personali ("Dati Personali") del Produttore acquisiti da e-distribuzione che, a titolo esemplificativo, possono essere:

- Dati identificativi: dati che permettono l'identificazione diretta, come i dati anagrafici;
- Dati di contatto: dati relativi alle comunicazioni elettroniche (via Internet o telefono), quali telefono, cellulare, e-mail, forniti al Titolare in fase di sottoscrizione o nel corso della durata del Contratto, necessari a contattare il Produttore per fornire riscontri alle esigenze manifestate. e-distribuzione tratterà i Dati personali del Produttore per il conseguimento di finalità precise e solo in presenza di una specifica base giuridica prevista dalla legge applicabile in materia di privacy e protezione dei dati personali. Nello specifico la base giuridica del trattamento è costituita dal rapporto contrattuale instaurato con e-distribuzione, da un legittimo interesse di e-distribuzione od infine se e-distribuzione è tenuta a trattare i Dati personali del Produttore in forza di un obbligo di legge. Il Titolare tratterà i Dati Personali nel rispetto delle garanzie di riservatezza e delle misure di sicurezza previste dalla normativa vigente.

Il trattamento è effettuato anche con l'ausilio di mezzi elettronici o comunque automatizzati ed è svolto dal Titolare e/o da Responsabili di cui il Titolare può avvalersi per memorizzare, gestire e trasmettere i dati stessi. I Dati Personali di cui e-distribuzione verrà a conoscenza potranno essere resi accessibili, per le finalità sopra menzionate:

- a) ai soggetti espressamente autorizzati dal Titolare, quali dipendenti e collaboratori addetti alle unità organizzative preposte al trattamento medesimo;
- b) ai soggetti designati responsabili ex art. 28 del GDPR, quali terzi fornitori di servizi in favore di e-distribuzione ai fini dell'esecuzione di un Contratto ("Responsabili");
- c) alla capogruppo Enel S.p.A. e ad altre società del Gruppo.

I Dati Personali del Produttore saranno trattati all'interno dell'Unione Europea e conservati su server ubicati in Germania, quindi all'interno dell'Unione Europea.

Tutti i Dati Personali del Produttore oggetto di trattamento per le finalità di cui al presente Contratto saranno conservati nel rispetto dei principi di proporzionalità e necessità, e comunque fino a che non siano state perseguite le finalità del trattamento al termine delle quali verranno cancellati, fatte salve le esigenze di difesa anche in ipotesi di eventuale contenzioso.

Ai sensi degli artt. 15 – 21 del GDPR, in relazione ai Dati personali comunicati, il Produttore ha il diritto di:

- a) accedere e chiederne copia;
- b) richiedere la rettifica;
- c) richiedere la cancellazione;
- d) ottenere la limitazione del trattamento;
- e) opporsi al trattamento;
- f) ricevere in un formato strutturato, di uso comune e leggibile da dispositivo automatico i dati da conferiti dal Produttore.

Per l'esercizio dei diritti il Produttore può:

1. accedere all'area riservata del Portale Produttori di e-distribuzione;
2. inviare la richiesta ai canali tradizionali di e-distribuzione (casella di posta ordinaria: 5555 - 85100 Potenza (PZ), pec: e-distribuzione@pec.e-distribuzione.it e fax

3. contattare il Call Center al seguente numero verde gratuito 800.08.55.77.

Ricordiamo che è un diritto del Produttore proporre un reclamo al Garante per la Protezione dei Dati Personali, mediante:

- a) Raccomandata A/R da inviarsi a: Garante per la protezione dei dati personali, Piazza di Monte Citorio, 121 00186 Roma

- b) e-mail all'indirizzo: garante@gpdp.it; oppure: protocollo@pec.gpdp.it;

- c) fax al numero: 06/69677.3785.

Art. 13 Modifiche ed integrazioni alle presenti condizioni generali e clausola di rinvio.

13.1. Integrano automaticamente il presente documento le condizioni obbligatoriamente imposte dalla legge o da provvedimenti dell'ARERA, di altre pubbliche Autorità o di altri soggetti competenti;

13.2. Parimenti, si intendono abrogate le condizioni che risultino incompatibili con quanto imposto ai sensi del precedente comma;

13.3. Qualora, a seguito dei provvedimenti dell'ARERA non sia possibile la modifica automatica delle presenti condizioni generali, e-distribuzione provvederà a formulare le conseguenti clausole integrative o modificative e a renderle note al PRODUTTORE ai fini della successiva sottoscrizione, sempre che necessaria;

13.4 Per quanto non espressamente previsto dalle presenti condizioni generali, le parti fanno espresso rinvio alle disposizioni del TICA.

Art. 14 Cessione del contratto

14.1 e-distribuzione potrà cedere il contratto ad altra impresa distributrice dell'energia elettrica ovvero al gestore di rete competente.

Art. 15 Foro competente

15.1 Per qualsiasi controversia rientrante nella giurisdizione del giudice ordinario che dovesse insorgere in merito all'interpretazione e/o esecuzione del presente Contratto, le Parti, d'intesa, stabiliscono la competenza esclusiva del Foro di: BARI

Tabella riferimenti normativi iter autorizzativi

- RD 11.12.1933 n. 1775 e s.m.i. T.U sulle acque e Impianti elettrici.
- Decreto legislativo 29 dicembre 2003, n. 387;
- Procedura semplificata di PAS D.lgs 28/2011;
- TU 380/01 sull'edilizia e s.m.i.;
- DPR 151 agosto 2011 Regolamento recante semplificazione della disciplina dei procedimenti relativi alla prevenzione degli incendi;
- Decreto del Presidente della Repubblica n° 327 del 8 giugno 2001 (L. 11 del 2011 art 34 poi 42 bis)
- Legge 241/1990 sulla Trasparenza degli atti amministrativi e sue modifiche (legge n° 15 del 11/02/05);
- D.Lgs 285/92 codice della strada;
- DPR 495/92 Regolamento di esecuzione e attuazione del codice della strada;
- D Lgs 42/04 codice Urbani, dei beni culturali e del paesaggio;
- Leggi e regolamenti regionali vigenti (per la Puglia ad esempio L.R 25 del 16 ottobre 2008, PPTR approvato, NTA ADB Puglia ecc.).

Documentazione patrimoniale:

servitù di elettrodotto

Nell' eventualità che il costruendo impianto di connessione interessi altre proprietà - al fine della opponibilità ai terzi acquirenti del fondo, ed al fine di garantire a E-distribuzione il libero esercizio dell'impianto medesimo - occorre costituire le relative servitù da formalizzare con scrittura privata autenticata, registrata e trascritta (con indicazione della larghezza della fascia di servitù da asservire)

Interferenze:

L'eventualità che il costruendo impianto di connessione preveda l'attraversamento di opere pubbliche (ANAS, Autostrade per l'Italia, RFI, strade provinciali, suoli demaniali in generale ecc.) ci deve essere preventivamente segnalata affinché le relative concessioni siano rilasciate a favore di E-distribuzione secondo le Convenzioni in essere con gli Enti concedenti, per determinare il relativo ed eventuale canone.

Ulteriori informazioni:

Ulteriori informazioni, riguardanti gli elementi necessari alla realizzazione della connessione, possono essere attinte consultando il sito www.enel.it nonché il documento tecnico "Guida per le connessioni alla rete di E-distribuzione".

Allegato 1 – soluzione tecnica di connessione

Considerato che nel punto di rete da Voi indicato, la massima potenza che è possibile immettere è pari a 0kW a causa della saturazione della CP Blasi, considerate le condizioni di esercizio e delle richieste già pervenute, la connessione in oggetto è condizionata alla realizzazione delle opere di seguito descritte.

Connessione alla rete di Distribuzione tramite realizzazione di una nuova cabina di consegna collegata in antenna da cabina primaria AT/MT "CELLINO".

1. Opere da realizzare

La soluzione tecnica individuata comune ad altri impianti, considerata l'entità complessiva di tutti gli impianti di generazione previsti ricadenti nella stessa area, prevede la realizzazione di una nuova cabina primaria (CP) 150/20 kV che verrà collegata in antenna su una futura SE RTN a 380/150kV da inserire in entra-esce alla linea 380kV della RTN "BRINDISI SUD – GALATINA".

Vi comunichiamo che i collegamenti alla rete RTN, costituiscono impianto di rete RTN per la connessione.

La soluzione ipotizzata pertanto prevede:

2. Impianto di rete per la connessione

Opere di Terna:

- Nuova Stazione Elettrica (SE) 380/150kV da inserire in entra-esce alla linea 380kV "Brindisi SUD - Galatina";
- Nuovo elettrodotti RTN a 380 kV per il collegamento della SE suddetta;

Opere di-distribuzione:

- Nuovo elettrodotto RTN a 150 kV per il collegamento della CP alla nuova stazione RTN suddetta;
- CP con AT tradizionale, 2 trafo 63 MVA;
- Quadro MT tipo Bipiano in edificio;
- Costruzione di cavo interrato AL 185 mm² per il tratto necessario all'ingresso/uscita da CS e CP;
- Dispositivo di sezionamento;
- Costruzione di cavo aereo AL 150 mm²
- Costruzione di cabina di consegna MT prevedendo al suo interno l'installazione Quadro in SF6 (con interruttore) (DY900) più Quadro Utente in SF6 DY808. Tutti i componenti devono essere dimensionati per reti con corrente di corto circuito pari a 16 kA;

Comunichiamo inoltre che, per la realizzazione della soluzione prospettata, dovrete:

- Mettere a disposizione le aree per la cabina primaria (CP);
- Comunicare gli estremi catastali del sito individuato per la CP, condizione indispensabile per la conferma della soluzione indicata
- Realizzare e rendere disponibili le opere civili secondo le caratteristiche che vi saranno fornite da e-distribuzione.

Le dimensioni del locale dovranno essere di ampiezza tale da consentire l'installazione di un'eventuale trasformazione MT/BT e il relativo scomparto protezione trasformatore.

Infine vi segnaliamo che le aree destinate all'impianto di generazione non dovranno interessare le fasce di servitù degli elettrodotti RTN, tenendo conto che tali fasce sono destinate a consentire l'ispezione e la manutenzione delle linee, e quindi il transito e la sosta dei mezzi di TERNA; tali attività non dovranno essere impedito o rese più difficoltose o gravose dalla realizzazione ed esercizio dei nuovi impianti nella predetta fascia;

3. Termini di realizzazione delle opere AT

Opere di TERNA:

Il tempo necessario per la realizzazione delle opere della RTN per la connessione, è stimato in:

- 20 mesi per la futura SE 380/150kV da inserire in entra-esce alla linea 380kV "Brindisi Sud-Galatina";
- 8 mesi + 1 mese/km per i futuri raccordi ed elettrodotti a 380kV.

Opere di e-distribuzione:

Il tempo necessario per la realizzazione delle opere di DISTRIBUZIONE per la connessione, è stimato in:

- 18 mesi per il raccordo della CP alla futura SE 380/150kV;
- 16 mesi per la realizzazione del nuovo impianto di trasformazione (CP) 150/20kV;

I termini di cui sopra decorrono dalla data di efficacia del contratto di connessione e sono da intendersi al netto dei tempi necessari per l'eventuale ottenimento delle autorizzazioni, di atti di terzi (concessioni e servitù), e di quant'altro necessario alla costruzione ed all'esercizio degli impianti occorrenti. Sono inoltre esclusi ritardi dovuti a cause di forza maggiore o indipendenti dalla volontà di e-distribuzione e di TERNA.



Raccomandata A/R da anticipare via PEC

TERNA/P2019
0057259 - 08/08/2019

Spettabile

e-distribuzione S.p.A.

Pianificazione Rete e Analisi Investimenti

Gestione Tecnica Connessioni

Via Ombrone, 2

00198 ROMA

c.a. Ing. Marco Di Clerico

e-distribuzione@pec.e-distribuzione.it

Oggetto: Codice Pratica: 201800541 - Comune di Cellino San Marco (BR) – Preventivo di connessione

Richiesta di modifica della connessione alla Rete di Trasmissione Nazionale (RTN) di una nuova Cabina Primaria (CP) denominata "Cellino", per una potenza massima in immissione di 82 MW e in prelievo di 2 MW.

Con riferimento alla Vs. richiesta di modifica della connessione, relativa all'impianto in oggetto, Vi comunichiamo quanto di seguito riportato.

Tenuto conto delle condizioni di esercizio della porzione di rete interessata, la soluzione per la connessione alla RTN dell'impianto di distribuzione in oggetto prevede che la nuova CP venga collegata in antenna a 150 kV su una futura SE RTN a 380/150 kV da inserire in entra-esce alla linea 380 kV della RTN "Brindisi Sud – Galatina".

Vi comunichiamo che costituiscono impianti RTN per la connessione la futura SE a 380/150 kV e i relativi raccordi a 380 kV alla linea a 380 kV "Brindisi Sud – Galatina", mentre costituiscono impianti di distribuzione l'elettrodotto a 150 kV per il collegamento della CP alla futura SE 380/150 kV suddetta.

Vi comunichiamo che i costi medi standard di realizzazione degli impianti RTN per la connessione del Vs. impianto, in accordo con quanto previsto dal Codice di Rete, sono pari a 450 k€ per lo stallo a 150 kV presso la futura SE.

Vi comunichiamo inoltre che le tempistiche per la realizzazione delle opere RTN sono:

- 20 mesi per la futura SE 380/150 kV da inserire in entra – esce alla linea 380 kV "Brindisi Sud – Galatina";
- 8 mesi +1 mese/km per i futuri raccordi a 380 kV.

Vi informiamo che i tempi di realizzazione degli impianti RTN decorrono dalla data di stipula del contratto di connessione alla RTN della Vs. CP, che potrà avvenire solo a valle dell'ottenimento di tutte le autorizzazioni necessarie, nonché dei titoli di proprietà o equivalenti sui suoli destinati agli impianti di trasmissione.

Vi ricordiamo che la progettazione da parte Vs. degli impianti primari della CP in oggetto dovrà seguire i criteri finalizzati a renderli conformi alle necessità della RTN.

Qualora sia Vs. intenzione proseguire l'iter procedurale per la connessione dell'impianto in oggetto, è necessario che ci facciate pervenire l'accettazione della soluzione di connessione proposta entro 120 giorni dalla data della presente, secondo quanto previsto dal Codice di Rete.

In assenza dell'accettazione del preventivo, la richiesta di connessione per l'impianto in oggetto dovrà intendersi decaduta.

Vi ricordiamo che, successivamente all'accettazione, il progetto degli impianti RTN dovrà essere da Voi trasmesso a Terna, per essere formalmente approvato prima dell'avvio dell'iter autorizzativo; per maggiori dettagli sugli standard tecnici di realizzazione dell'impianto di rete per la connessione, Vi invitiamo a consultare i documenti pubblicati sul sito www.terna.it.

Riteniamo opportuno segnalare che, in considerazione della progressiva evoluzione dello scenario nell'area:

- sarà necessario prevedere adeguati rinforzi di rete, alcuni dei quali già previsti nel Piano di Sviluppo della RTN;
- non si esclude che potrà essere necessario realizzare ulteriori interventi di rinforzo e potenziamento della RTN, nonché adeguare gli impianti esistenti alle nuove correnti di corto circuito; tali opere potranno essere programmate in funzione dell'effettivo scenario che verrà via via a concretizzarsi.

Rimaniamo a disposizione per ogni eventuale chiarimento in merito.

Cordiali saluti.

Giacomo Donnini



Copia: DTCS - AOT-NA
DTCS/UPRI
DTCS//AE
Az: PRI/CRT
PRI/PSR

SPECIFICA TECNICA

La Specifica Tecnica contiene le attività a carico del Richiedente e/o di e-distribuzione propedeutiche all'esecuzione dei lavori. Per avviare il lavoro il Richiedente deve comunque accettare prima il preventivo di spesa.

1. Autorizzazioni e/o permessi a cura di e-distribuzione:

- Necessari
 Non necessari

2. Attività a cura del Richiedente:

- Non previste. In questo caso il Richiedente non deve restituire la Specifica Tecnica a e-distribuzione.
 Sono richieste le attività contrassegnate di seguito. Tali attività devono essere realizzate nel rispetto di quanto specificato nei documenti allegati.
- Ottenimento permessi su proprietà privata o condominiale
 - Ottenimento autorizzazione di accesso in cantiere
 - Realizzazione manufatto per alloggio contatore, come indicato in Allegato A
 - Messa in opera di contenitore per alloggio contatore, come indicato in Allegato A
 - Realizzazione di vano in muratura per alloggio contatore/quadro centralizzato, come indicato in Allegato A
 - Posa di tubazione interrata o sotto traccia, come indicato in Allegato B
 - Realizzazione di fabbricato cabina, come indicato in Allegato C
 - Realizzazione di fabbricato cabina secondo quanto previsto dalla norma CEI 0-16 ed in conformità alla Guida per le connessioni alla rete di Enel Distribuzione, ora e-distribuzione
 - Cessione di terreno, come indicato in Allegato D
 -

Al completamento delle attività sopra riportate il Richiedente dovrà darne comunicazione a e-distribuzione:

<input type="checkbox"/> per richieste relative a forniture passive, inviando la presente specifica tecnica compilata e sottoscritta via fax al numero verde 800 083 700	<input checked="" type="checkbox"/> per richieste relative ad impianti di produzione, utilizzando il servizio disponibile sul portale produttori (https://e-distribuzione.it/it-IT/Pagine/domanda_connessione.aspx). Per maggiori dettagli si può consultare in merito l'apposita Guida disponibile sullo stesso Portale.
--	--

Per eventuali ulteriori informazioni in merito al sopralluogo eseguito, il Richiedente potrà contattare il numero telefonico 0831713440 nei giorni non festivi dal lunedì al venerdì, dalle ore 9.00 alle ore 16.00.

Il sottoscritto _____, in qualità di _____, dichiara di aver ricevuto in data _____ dall'incaricato di e-distribuzione LILLO LUCA il presente documento, corredato degli Allegati _____ (specificare, tra quelli sopra indicati, gli Allegati consegnati).

Firma Richiedente

Firma incaricato e-distribuzione

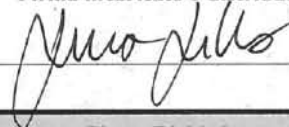

Comunico l'avvenuto completamento delle attività di mia competenza nel rispetto delle prescrizioni ricevute

Firma Richiedente



SPECIFICA TECNICA

La Specifica Tecnica contiene le attività a carico del Richiedente e/o di e-distribuzione propedeutiche all'esecuzione dei lavori. Per avviare il lavoro il Richiedente deve comunque accettare prima il preventivo di spesa.

1. Autorizzazioni e/o permessi a cura di e-distribuzione:

- Necessari
 Non necessari

2. Attività a cura del Richiedente:

- Non previste. In questo caso il Richiedente non deve restituire la Specifica Tecnica a e-distribuzione.
- Sono richieste le attività contrassegnate di seguito. Tali attività devono essere realizzate nel rispetto di quanto specificato nei documenti allegati.
- Ottenimento permessi su proprietà privata o condominiale
 - Ottenimento autorizzazione di accesso in cantiere
 - Realizzazione manufatto per alloggio contatore, come indicato in Allegato A
 - Messa in opera di contenitore per alloggio contatore, come indicato in Allegato A
 - Realizzazione di vano in muratura per alloggio contatore/quadro centralizzato, come indicato in Allegato A
 - Posa di tubazione interrata o sotto traccia, come indicato in Allegato B
 - Realizzazione di fabbricato cabina, come indicato in Allegato C
 - Realizzazione di fabbricato cabina secondo quanto previsto dalla norma CEI 0-16 ed in conformità alla Guida per le connessioni alla rete di Enel Distribuzione, ora e-distribuzione
 - Cessione di terreno, come indicato in Allegato D
 -

Al completamento delle attività sopra riportate il Richiedente dovrà darne comunicazione a e-distribuzione:

<input type="checkbox"/> per richieste relative a forniture passive, inviando la presente specifica tecnica compilata e sottoscritta via fax al numero verde 800 083 700	<input checked="" type="checkbox"/> per richieste relative ad impianti di produzione, utilizzando il servizio disponibile sul portale produttori (https://e-distribuzione.it/it-IT/Pagine/domanda_connesione.aspx). Per maggiori dettagli si può consultare in merito l'apposita Guida disponibile sullo stesso Portale.
---	--

Per eventuali ulteriori informazioni in merito al sopralluogo eseguito, il Richiedente potrà contattare il numero telefonico 0831713440 nei giorni non festivi dal lunedì al venerdì, dalle ore 9.00 alle ore 16.00.

Il sottoscritto _____, in qualità di _____, dichiara di aver ricevuto in data _____ dall'incaricato di e-distribuzione LILLO LUCIA il presente documento, corredato degli Allegati _____ (specificare, tra quelli sopra indicati, gli Allegati consegnati).

Firma Richiedente

Firma incaricato e-distribuzione

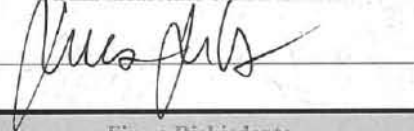

Comunico l'avvenuto completamento delle attività di mia competenza nel rispetto delle prescrizioni ricevute

Firma Richiedente



Codice Identificativo:
245612801

N° Preventivo
1

Richiedente:
HEPV30 S.R.L.

**INFORMATIVA E CONSENSO SUL TRATTAMENTO DATI PERSONALI (PRIVACY)
AI SENSI DELL'ART.13 D. Lgs. n. 196/2003**

Con la sottoscrizione della presente comunicazione, Lei ci autorizza a trattare i dati personali forniti. Il suddetto consenso al trattamento rappresenta condizione indispensabile per la gestione del rapporto instauratosi a seguito della Sua domanda di connessione.

e-distribuzione garantisce il rispetto delle norme di legge in materia di diritto alla privacy (D.Lgs.196/2003 e successive modificazioni ed integrazioni) con riguardo a tutti i dati acquisiti nei propri archivi in occasione del predetto rapporto di connessione.

Il trattamento dei dati forniti è svolto anche con l'ausilio di strumenti informatici da personale di e-distribuzione e/o da soggetti terzi che abbiano con essa rapporti di servizio, in qualità di Incaricati del trattamento.

Titolare del trattamento è e-distribuzione S.p.A., nella persona dell' Amministratore Delegato p.t., domiciliato per la carica presso la sede della società in Roma, Via Ombrone n. 2, 00198, Roma.

Il Responsabile del trattamento dei dati è il Responsabile della Unità Commerciale Rete della Divisione Infrastrutture e Reti di e-distribuzione S.p.A., domiciliato per la carica presso la sede della società in Roma, Via Ombrone n. 2, 00198, Roma.

Lei ha il diritto di conoscere, in ogni momento, quali sono i suoi dati e come essi vengono utilizzati; ha anche il diritto di farli aggiornare, integrare, rettificare o cancellare, chiederne il blocco e opporsi al loro trattamento.

Si informa, infine, che i Suoi dati possono essere comunicati a Enti Pubblici, alle competenti Autorità o a soggetti privati nel rispetto delle prescrizioni del decreto legislativo 196/2003 e successive modificazioni e integrazioni. Detti dati non sono ulteriormente diffusi ad altri soggetti se non in quanto prescritto da espresse disposizioni normative.

Luogo e data:

.....

Firma per il consenso al trattamento dei dati personali forniti con la presente comunicazione:

.....

245612801 - HEPV30 S.R.L.



LEGENDA



IPOTESI UBICAZIONE NUOVA
CP "CELLINO" N. D500-1-
386036 (Punto di inserimento)
- Coordinate: 40.46618,
17.94554



Linea MT in cavo interrato AL
185 mmq



IMS da palo telecomandato -
Coordinate: 40.46657,
17.94572



Linea MT in cavo aereo AL 150
mmq



Linea MT in cavo interrato AL
185 mmq



Cabina MT di consegna (Punto
di connessione) -
Coordinate: 40.50551,
17.91096

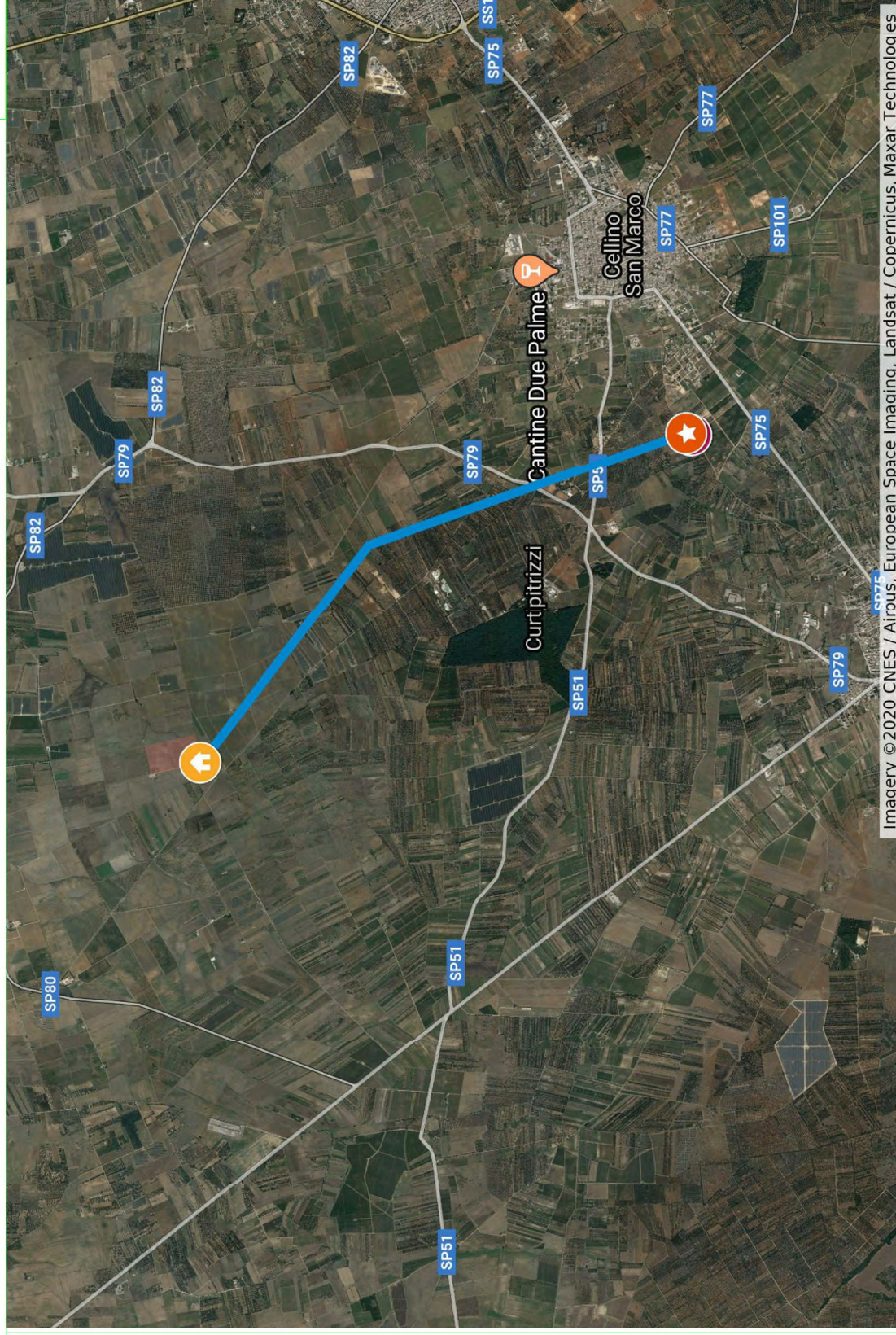

Imagery © 2020 CNES / Airbus, European Space Imaging, Landsat / Copernicus, Maxar Technologies

Scala: 1:55.000

Territorio: Brindisi

Unità: D5SRS0 - Centro Progettazione Lavori Bari







Data: 21/05/2020

E-distribuzione

245612801 - HEPV30 S.R.L.



LEGENDA

-  IPOTESI UBICAZIONE NUOVA
CP "CELLINO" N. D500-I-
386036 (Punto di inserimento)
- Coordinate: 40.46618,
17.94554
-  Linea MT in cavo interrato AL
185 mmq
-  IMS da palo telecontrollato -
Coordinate: 40.46657,
17.94572
-  Linea MT in cavo aereo AL 150
mmq
-  Linea MT in cavo interrato AL
185 mmq
-  Cabina MT di consegna (Punto
di connessione) -
Coordinate: 40.50551,
17.91096

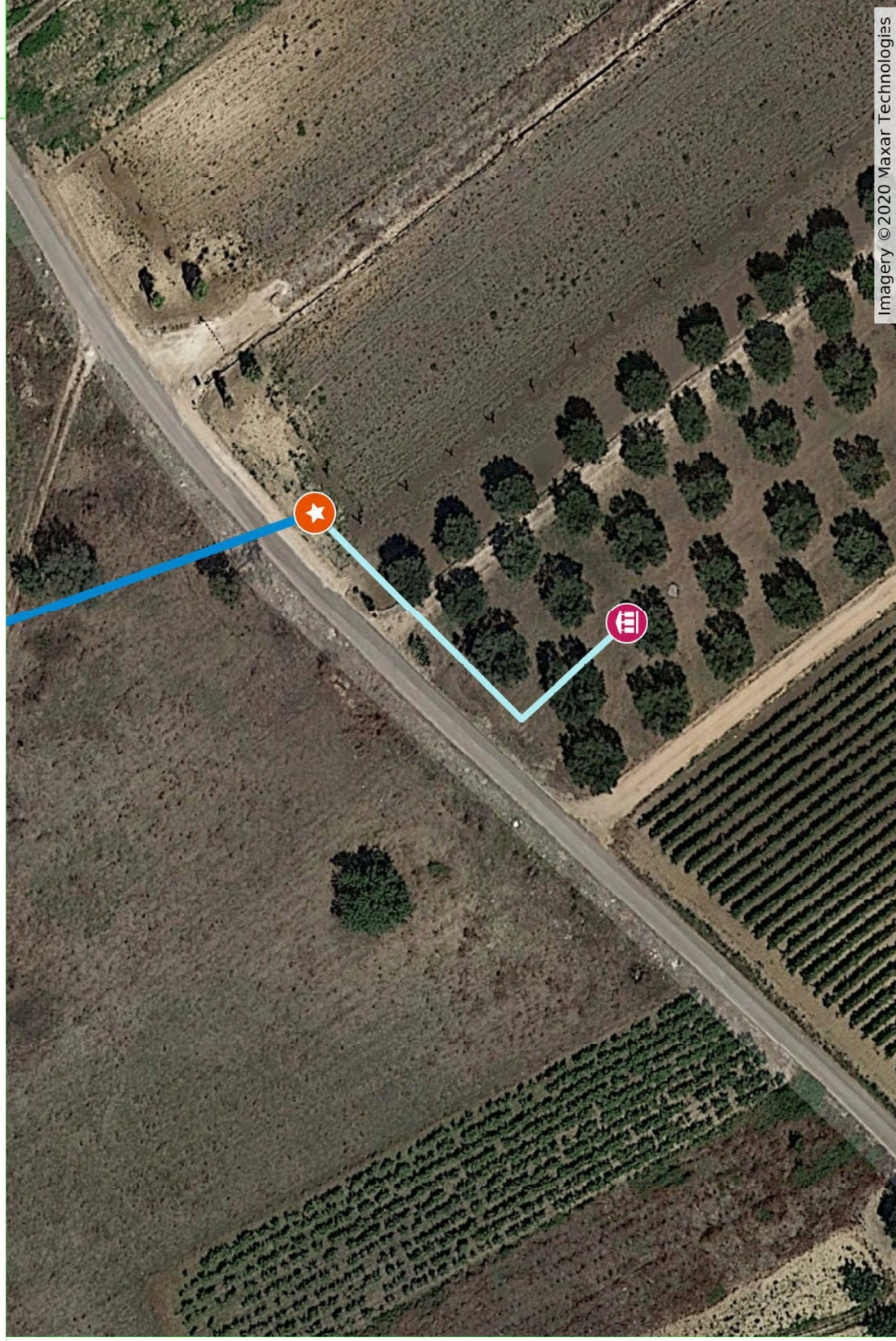

Imagery ©2020 Maxar Technologies

Scala:	1:900
Territorio:	Brindisi
Unità:	D5SRS0 - Centro Progettazione Lavori Bari
Data:	21/05/2020

E-distribuzione

245612801 - HEPV30 S.R.L.



LEGENDA



IPOTESI UBICAZIONE NUOVA

CP "CELLINO" N. D500-1-

386036 (Punto di inserimento)

- Coordinate: 40.46618,

17.94554



Linea MT in cavo interrato AL

185 mmq



IMS da palo telecontrollato -

Coordinate: 40.46657,

17.94572



Linea MT in cavo aereo AL 150

mmq



Linea MT in cavo interrato AL

185 mmq



Cabina MT di consegna (Punto

di connessione) -

Coordinate: 40.50551,

17.91096

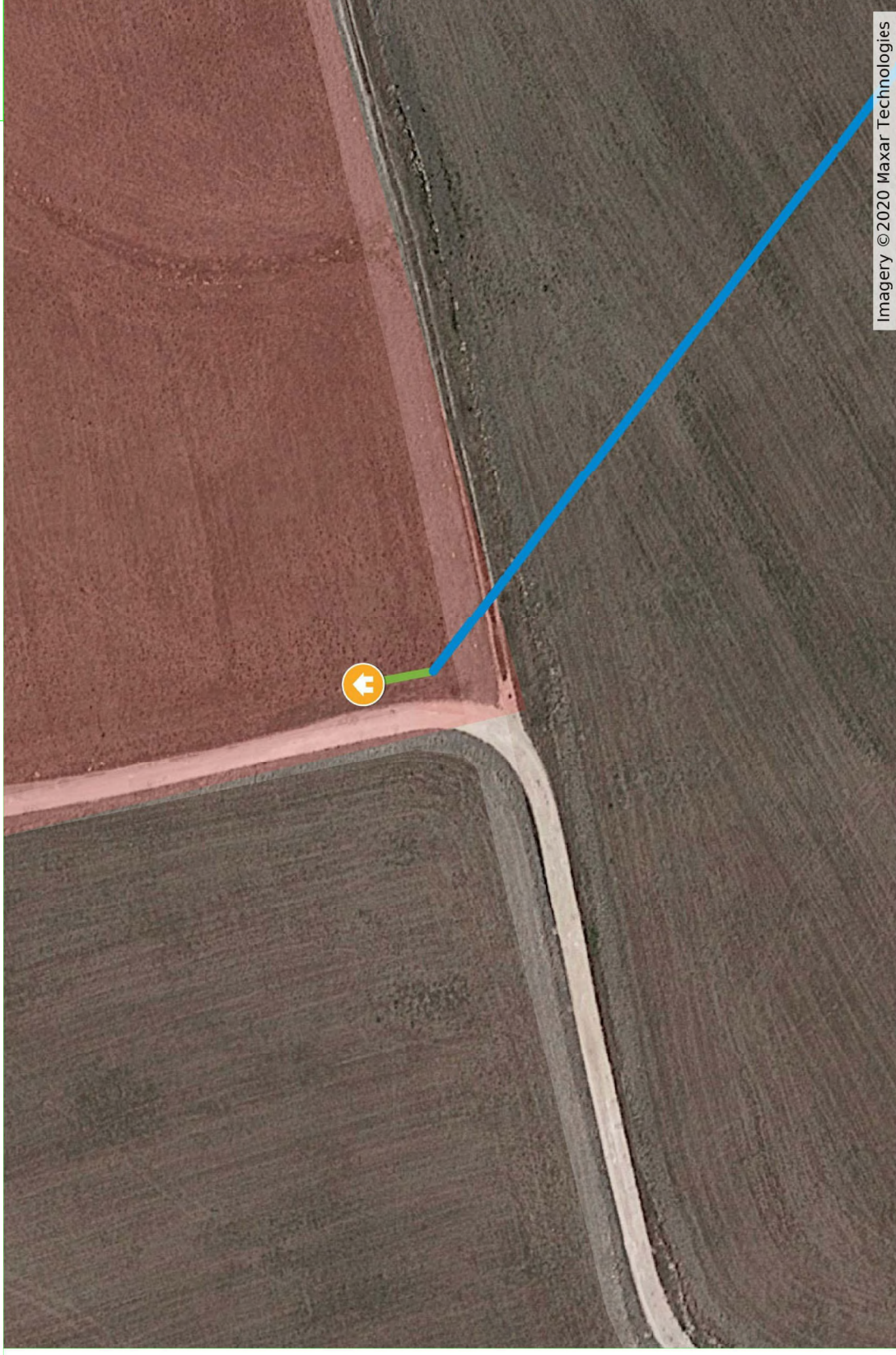

Scala: 1:900

Territorio: Brindisi

Unità: D5SRS0 - Centro Progettazione Lavori Bari

Data: 21/05/2020

E-distribuzione



Distribuzione

**GUIDA PER LE CONNESSIONI
ALLA RETE ELETTRICA DI ENEL DISTRIBUZIONE
ALLEGATI**

Dicembre 2012
Ed. 3.1 - ALL5/7

Informazioni date dal Cliente o Terzo/Referente nel sito all'Enel Distribuzione		
Eventuali interferenze con altri lavori/impianti	Si <input type="checkbox"/>	No <input type="checkbox"/>
Vie di accesso, di circolazione e di fuga.....	Si <input type="checkbox"/>	No <input type="checkbox"/>
Ubicazione presidi di pronto soccorso	Si <input type="checkbox"/>	No <input type="checkbox"/>
Ubicazione idranti/estintori.....	Si <input type="checkbox"/>	No <input type="checkbox"/>
Ubicazione quadri elettrici ed interruttori generali.....	Si <input type="checkbox"/>	No <input type="checkbox"/>
Illuminazione artificiale e di emergenza.....	Si <input type="checkbox"/>	No <input type="checkbox"/>
Aerazione locali.....	Si <input type="checkbox"/>	No <input type="checkbox"/>
Eventuali ingombri	Si <input type="checkbox"/>	No <input type="checkbox"/>
Altro.....	Si <input type="checkbox"/>	No <input type="checkbox"/>
Elenco dei rischi dell'ambiente di lavoro e relative misure di prevenzione e protezione		
Rischio specifico	Misure di prevenzione e protezione organizzative e collettive	Misure di prevenzione e protezione individuate (DPI)
Rumore Si <input type="checkbox"/> No <input type="checkbox"/>		<input type="checkbox"/> cuffia antirumore o inserti auricolari <input type="checkbox"/>
Polveri Si <input type="checkbox"/> No <input type="checkbox"/>		<input type="checkbox"/> visiera o occhiali di protezione <input type="checkbox"/>
Caduta gravi Si <input type="checkbox"/> No <input type="checkbox"/>		<input type="checkbox"/> elmetto di protezione <input type="checkbox"/>
Scivolamento in piano Si <input type="checkbox"/> No <input type="checkbox"/>		<input type="checkbox"/> calzature da lavoro <input type="checkbox"/>
Sostanze dannose e/o pericolose Si <input type="checkbox"/> No <input type="checkbox"/>		<input type="checkbox"/> Tute o vestiario speciali <input type="checkbox"/>
.....Si <input type="checkbox"/> No <input type="checkbox"/>		<input type="checkbox"/>
.....Si <input type="checkbox"/> No <input type="checkbox"/>		<input type="checkbox"/>
<input type="checkbox"/> Interferenze con altre lavorazioni (fornire indicazioni)		

Il sottoscritto....., in qualità di persona di riferimento del Cliente o Terzo/ Riferimento tecnico (RIF) nel sito , assicura l'assistenza nel sito, collabora alla programmazione delle attività in accordo con il Responsabile Enel Distribuzione delle attività nell'impianto e cura i rapporti tra tutti i Responsabili nel sito di eventuali altre Imprese presenti in Azienda promuovendo il coordinamento e la cooperazione tra gli stessi.

Per il Cliente o Terzo /Riferimento tecnico nel sito (RIF)

data/...../.....

firma.....

Specifica tecnica per l'installazione del contatore per la misura dell'energia prodotta

Prescrizioni generali (da allegato A delibera n. 88/07 ARTICOLO 5):

Le condizioni tecniche per l'installazione e la manutenzione delle apparecchiature per la misura dell'energia elettrica prodotta sono definite dal medesimo gestore di rete conformemente a quanto indicato nelle norme e guide del Comitato elettrotecnico italiano. Il luogo di installazione del gruppo di misura dell'energia prodotta è concordato alla base di scelte volte a ottimizzare l'entità e il costo degli interventi:

- a) dovrà essere il più vicino possibile agli apparati di conversione della potenza da continua ad alternata o al punto di parallelo di più gruppi di conversione;
- b) dovrà essere all'interno della proprietà del produttore o al confine di tale proprietà. Nel primo caso il produttore si impegna a consentire l'accesso ai sistemi di misura al personale del gestore di rete contraente per l'espletamento delle attività di competenza;
- c) dovrà essere accessibile in condizioni di sicurezza senza dover ricorrere all'utilizzo di mezzi speciali per l'occasione quali posizionamento di scale, approntamento di passaggi di qualunque tipo, o similari;

Requisiti del luogo di installazione del contatore Energia Prodotta:

Contatore installato in locale - Requisiti del locale – Potenze fino a 400 kW o misuratore di proprietà del produttore

- a) dovrà essere di dimensioni sufficienti allo svolgimento delle attività di competenza del Gestore di rete o del Gestore Contraente; in particolare, il locale dove sono ubicati i sistemi di misura ha un'altezza del soffitto pari ad almeno 2 metri e larghezza utile senza ingombri pari ad almeno 1 metro;
- b) dovrà essere sufficientemente areato e illuminato anche da luce artificiale;
- c) non dovrà essere adibito a deposito di sostanze dannose o pericolose;
- d) dovrà essere libero da ingombri (anche temporanei);
- e) non verranno installati contatori in locali adibiti a Centrale Termica
- f) i contatori dovranno essere installati ad una distanza di almeno 1,5 m dagli apparecchi elettrici a gas presenti nel locale (rif 4.1 norma UNI 71293-2:2008)
- g) dovrà essere posizionato sopra il piano campagna

Contatore installato in locale - Requisiti del locale – Potenze superiori a 400 kW e misuratore di proprietà Enel

- Realizzazione fabbricato posa gruppo di misura energia prodotta aventi caratteristiche analoghe a quanto previsto dal paragrafo 8.5.9 della norma CEI 0-16 (in revisione applicabile) e in conformità alle indicazioni del capitolo E.3 della "Guida per le connessioni alla rete di Enel Distribuzione" (in revisione applicabile)
- Consegna documentazione prevista relativa alla cabina elettrica di consegna e all'impianto di terra (in conformità a quanto previsto dalla "Guida per le connessioni alla rete di Enel Distribuzione")

Contatore installato all'esterno

Dovrà essere predisposto, a cura e spese del richiedente, un idoneo manufatto o un vano in muratura completo di chiusura per l'alloggiamento del contatore, comunque accessibile al personale Enel Distribuzione, senza l'utilizzo di mezzi speciali come indicato al paragrafo c) delle prescrizioni generali. Si riportano in tabella le dimensione minime degli ingombri:

Ingombri minimi [cm]			
Potenza fino a 30kW		Potenza da 30kW a 200kW	
Altezza	42	Altezza	100
Larghezza	23	Larghezza	46
Profondità	25	Profondità	35

Note: _____

Se in fase di installazione del gruppo di misura venissero riscontrate difformità rispetto quanto sopra esposto, Enel Distribuzione si riserva di non procedere all'attivazione della misura

L'impianto dovrà essere realizzato come previsto nella "Guida per le connessioni alla rete di Enel Distribuzione" che è disponibile nel nostro sito internet all'indirizzo:

<http://www.enel.it/distribuzione/> nella sezione dedicata ai Produttori.

Descrizione del punto di installazione:

POSA CE PRODUZIONE IN VANO TECNICO COME DA NORMATIVA.

_____, li ___/___/___

Nome e Cognome del Produttore

Firma Produttore

Spett.le

HEPV28 S.R.L.
Via Alto Adige, N° 160/A
38121 Trento
(TN)

Codice rintracciabilità: 235649426

Oggetto: Preventivo di connessione alla rete MT di e-distribuzione S.p.A. per l'impianto di produzione da fonte Solare per una potenza in immissione richiesta di 2900 kW sito in Strada Comunale 37, SNC Brindisi.

Con riferimento alla Vostra domanda di connessione ricevuta il 11/11/2020, si trasmette, ai sensi della Delibera dell' Autorità di Regolazione per Energia Reti e Ambiente (già Autorità per l'Energia Elettrica il Gas ed il Sistema Idrico) n. 99/08, allegato A - Testo Integrato delle Connessioni Attive e successive modifiche e integrazioni, di seguito denominata anche solo "TICA", il preventivo di connessione, elaborato secondo le seguenti condizioni:

- Potenza in immissione richiesta (art. 1.1,dd del TICA) 2900 kW;
- Potenza nominale dell'impianto di produzione 2900 kW;
- Potenza ai fini della connessione (art. 1.1,z del TICA) 2900 kW.

1. DATI IDENTIFICATIVI DI IMPIANTO

I seguenti dati sono relativi al punto di connessione dell'impianto in oggetto alla rete MT con tensione nominale 20000 V ed identificato con il codice di rintracciabilità della richiesta 235649426.

Indirizzo: Strada Comunale 37, SNC Brindisi
Località: Brindisi 72100 (BR)
Codice POD: IT001E752578231 (Art. 37, c.1 Delibera 111/06)
Codice presa: 7404138100013
Codice fornitura: 752578231
Nodo SIGRAF: -
Area: - Area Adriatica
Zona: Brindisi-Taranto

2. COSTI PER LA REALIZZAZIONE DELLA CONNESSIONE E MODALITA' DI PAGAMENTO

L'importo da corrispondere per la richiesta di connessione in immissione, nel caso in cui l'impianto per la connessione venga realizzato da e-distribuzione S.p.A. come da soluzione tecnica minima individuata, è pari a 102.958,46 € IVA compresa, come di seguito specificato:

L'importo da corrispondere per la richiesta di connessione in immissione, come da soluzione tecnica minima individuata, è pari a 102.958,46 € IVA compresa, come di seguito specificato:

$A = 35,00 \cdot 2900 + 90,00 \cdot 1.0135 \cdot 2900 \cdot 0,85 + 100$	326.444,98 €
$B = 4,00 \cdot 2900 + 7,50 \cdot 1.0135 \cdot 2900 \cdot 3,03 + 6000$	84.392,18 €

cui andrà aggiunta l'IVA pari a 18.566,28 €.

Pertanto il corrispettivo per la connessione è pari a 102.958,46 €, IVA compresa.

Con l'accettazione del preventivo dovrà essere corrisposto l'importo di 30.887,54 € IVA compresa (pari al 30% dell'importo totale sopraddeito).

L'importo a saldo, pari a 72.070,92 € (70% dell'importo totale iva compresa), dovrà essere corrisposto contestualmente alla comunicazione di completamento delle opere strettamente necessarie alla realizzazione della connessione a Vostro carico, previste nella Specifica Tecnica allegata al presente preventivo.

Nel caso in cui, invece, decidiate di avvalervi della facoltà di realizzare in proprio l'impianto di rete per la connessione, il pagamento della quota a saldo, pari al 70% del corrispettivo, non dovrà essere effettuato.

Inoltre Vi facciamo presente che la quota, pari al 30%, Vi sarà restituita, maggiorata degli interessi legali, successivamente all'esito positivo del collaudo dell'impianto di rete per la connessione da Voi realizzato e comunque non prima dell'atto di acquisizione dell'impianto di rete stesso.

Gli importi suddetti potranno essere corrisposti mediante:

- . bonifico bancario IT69K0306902117100000009743 riportando come dicitura: Corrispettivo pratica 235649426;
- . bollettino di C/c postale 85146892 IBAN del C/c postale IT35B076010200000085146892 riportando nella causale di versamento: Corrispettivo pratica 235649426.
- . Pagamento elettronico e-payment.

Qualora intendiate avvalervi della facoltà di realizzare in proprio l'impianto di rete per la connessione, Vi comunichiamo che i costi della soluzione tecnica minima individuata, ai sensi del TICA, sono pari a:

2.775.350,00 € + IVA come di seguito specificato:

- o costi impianto di rete di nuova costruzione: 2.775.350,00 € + IVA;

Si precisa che gli importi suddetti sono funzione dell'effettiva localizzazione della futura Cabina Primaria nonché della lunghezza dei raccordi AT intesi come opera di DISTRIBUZIONE, qualora previsti. Ne segue pertanto che potranno essere oggetto di ricalcolo nel caso in cui si dovessero modificare le ubicazioni ipotizzate, in deroga all'art. 22.3 del TICA.

Pertanto, nel caso in cui in sede di accettazione del preventivo, decidiate di avvalervi della facoltà di realizzare in proprio l'impianto di rete per la connessione, di seguito sono specificati gli importi che dovrete versare ad e-distribuzione S.p.A. o che e-distribuzione S.p.A. Vi dovrà versare con la stipulazione dell'atto di cessione delle opere realizzate.

Gli importi citati sono stati calcolati tenendo conto di quanto previsto dagli artt. 12 e 16.6 del TICA.

- . Realizzazione a cura del produttore dell'intera soluzione tecnica di connessione, che prevede la costruzione di un nuovo impianto di rete.

Gli oneri previsti per il collaudo dell'impianto di rete dovranno essere corrisposti ad e-distribuzione S.p.A., contestualmente alla presentazione ad e-distribuzione S.p.A. del relativo progetto esecutivo e dopo la sottoscrizione del contratto di realizzazione dell'impianto di rete per la connessione, di cui in seguito si dirà.

Come stabilito nella delibera 564/2018/R/eel, per le domande di connessione presentate a far data dal primo gennaio 2019, il corrispettivo di collaudo è esposto suddiviso nelle seguenti tre voci (suddivise in costi/ore e per

collaudo sulla nuova rete e su quella esistente):

- a) Verifiche documentali (verifiche della documentazione da Voi presentata relativamente all'impianto di rete per la connessione)
- b) Verifiche in corso d'opera (verifiche effettuate durante la realizzazione dell'impianto di rete per la connessione per accertare la regolare e corretta esecuzione delle opere stesse (es. verifica fondazioni, plinti, scavi, materiale, opere per le quali non sia possibile effettuare verifiche ex post, ecc.)
- c) Collaudo finale (verifica effettuata al termine della realizzazione dell'impianto di rete per la connessione propedeutica alla messa in esercizio dell'impianto stesso, comprensiva anche di eventuali prove, carotaggi ecc.)

L'espletamento di tali attività è necessario sia per assicurare che la documentazione predisposta (che presuppone la realizzazione dell'impianto di rete azione autorizzativa, servitù acquisite) risulti conforme alla normativa anche tecnica vigente, sia per garantire la corretta realizzazione dell'impianto di rete per la connessione. Infatti tale impianto, entrando a far parte della rete di distribuzione nazionale, è un'opera di pubblico interesse in quanto essenziale per l'espletamento del pubblico servizio di distribuzione dell'energia elettrica.

Gli importi relativi a ciascuna delle suddette fasi sono indicati nella tabella di seguito riportata:

CORRISPETTIVO DI COLLAUDO AI SENSI DELLA DELIBERAZIONE 564/2018/R/eeI

Costo collaudo	Verifiche Documentali		Controlli in corso d'opera		Collaudi Finali		TOTALE	
	Ore [h]	Costi [€]	Ore [h]	Costi [E]	Ore [h]	Costi [€]	Ore [h]	Costi [E]
Costo Totale Collaudo "Nuovo"	291	9.894,00	393.02	14.148,72	880.17	31.686,12	1564.19	55.728,84
Costo Totale Collaudo "Modifica"	0	0,00	0	0,00	0	0,00	0	0,00
Costo Totale Collaudo	291	9.894,00	393.02	14.148,72	880.17	31.686,12	1564.19	55.728,84

Per un importo complessivo del corrispettivo di collaudo a preventivo pari a 67.989,18 €, IVA compresa

Si precisa che anche gli importi del collaudo suddetti sono funzione dell'effettiva localizzazione della futura Cabina Primaria nonché della lunghezza dei raccordi AT intesi come opera di DISTRIBUZIONE, qualora previsti. Ne segue pertanto che potranno essere oggetto di ricalcolo nel caso in cui si dovessero modificare le ubicazioni ipotizzate, in deroga all'art. 22.3 del TICA.

Il dettaglio delle attività ricadenti nelle tre fasi di cui alla tabella precedente è riportato nella Sezione J della "Guida per le Connessioni alla rete elettrica di e-distribuzione" (di seguito anche solo "Guida per le Connessioni") a cui si rinvia. La Guida per le Connessioni è disponibile sul sito internet di e-distribuzione nella sezione dedicata ai Produttori.

Qualora decidiate di realizzare in proprio l'impianto di rete per la connessione, ai sensi dell'art. 16.3 TICA, con la sottoscrizione del contratto di realizzazione delle opere e contestualmente all'invio del progetto esecutivo dell'impianto dovrete trasmettere anche la documentazione attestante il pagamento del suddetto il corrispettivo di collaudo a preventivo.

Infatti, per la realizzazione dell'impianto di rete per la connessione verrà stipulato un apposito contratto contenente in dettaglio le tempistiche, i corrispettivi e le responsabilità di realizzazione dell'impianto di rete per la connessione, compreso un piano cronologico delle attività con esplicitate anche le tempistiche previste per le varie fasi di collaudo.

Per l'esecuzione delle attività di collaudo di cui alle suddette fasi b e c verrà predisposto dal personale da noi

incaricato un apposito verbale riportante quanto accertato in sede di verifica. Qualora la verifica non sia possibile effettuarla per causa a Voi imputabile, verrà comunque redatto il verbale con esito negativo e tutti i costi relativi allo spostamento del personale o dei soggetti incaricati Vi saranno addebitati.

A conclusione del collaudo finale con esito positivo, Vi verrà comunicato il corrispettivo di collaudo di conguaglio redatto sulla base di quanto riportato nei singoli verbali di cui sopra e degli eventuali costi di fasi di collaudo concluse con esito negativo.

L'eventuale differenza tra il corrispettivo di collaudo a conguaglio e il corrispettivo di collaudo a preventivo Vi verrà fatturata se positiva ovvero restituita se negativa attraverso l'emissione di una nota di credito.

Il pagamento dell'eventuale fattura emessa per la differenza degli oneri di collaudo dovuti dovrà essere da Voi effettuato entro il termine previsto nella stessa. In caso di ritardo nel pagamento di tale differenza e qualora l'impianto di produzione sia stato già attivato, la scrivente, previo sollecito potrà procedere, sino al ricevimento del pagamento degli importi dovuti maggiorati degli interessi legali maturati, alla disattivazione dell'impianto di produzione.

Vi specifichiamo altresì che l'impianto di rete da Voi realizzato dovrà essere oggetto di cessione mediante sottoscrizione di specifico contratto.

3. TIPOLOGIA DI LAVORO PER ESECUZIONE DELLA CONNESSIONE

Per realizzare la connessione sono necessari lavori di tipo COMPLESSO (art. 10.1 TICA).

Qualora non intendiate avvalervi della facoltà di realizzare in proprio l'impianto di rete per la connessione (art.16 Allegato A del TICA) il tempo massimo previsto per l'esecuzione dei lavori a cura di e-distribuzione S.p.A. è di 153 giorni lavorativi per la realizzazione di infrastrutture in MT e BT, ai quali vanno aggiunti i giorni lavorativi previsti nell'allegato n.1 (soluzione tecnica di connessione) per le opere AT, al netto di eventuali sospensive previste dal TICA (quali ad esempio appuntamenti per sopralluogo in data diversa da quella prevista da e-distribuzione, atti autorizzativi, ecc.).

Nel caso in cui optiate per la realizzazione in proprio dell'impianto di rete, Vi evidenziamo che il tempo massimo previsto per l'esecuzione degli interventi sulla rete esistente indicati al par. "Soluzione Tecnica" e realizzati da e-distribuzione S.p.A., è di 153 giorni lavorativi, al netto di eventuali sospensive previste dal TICA (quali ad esempio appuntamenti per sopralluogo in data diversa da quella prevista da e-distribuzione S.p.A., atti autorizzativi, ecc.). In relazione ai suddetti tempi di realizzazione degli interventi, Vi comunichiamo che gli stessi inizieranno a decorrere dal ricevimento della Vostra comunicazione di completamento delle opere strettamente necessarie alla realizzazione della connessione riportate nella Specifica Tecnica, sempre che sia stata da Voi realizzata la parte di impianto di rete funzionale all'esecuzione degli interventi di nostra competenza.

Vi comunichiamo che, qualora non intendiate avvalervi della facoltà di realizzare in proprio l'impianto di rete per la connessione, stante il fatto che la realizzazione della connessione implica gli interventi sulle infrastrutture in Alta Tensione specificate nel paragrafo successivo, il tempo di realizzazione della connessione è di 153 giorni lavorativi, al netto di eventuali sospensive previste dal TICA (quali ad esempio appuntamenti per sopralluogo in data diversa da quella prevista da e-distribuzione S.p.A. , atti autorizzativi, ecc.).

Vi evidenziamo che per la connessione del vostro impianto di produzione sono necessarie opere sulle infrastrutture di un altro Gestore () comunicateci dallo stesso nell'ambito del coordinamento tra Gestori e riportate nel documento allegato.

I tempi di realizzazione di tali opere, indicati dall'altro Gestore (), sono 1 mese; eventuali ritardi nella esecuzione dei lavori del Gestore () non potranno essere imputati ad e-distribuzione S.p.A..

e-distribuzione S.p.A. non risponde di eventuali danni per ritardi nell'esecuzione dei lavori di competenza per cause ad essa non imputabili.

Vi ricordiamo che, qualora non abbiate esercitato la facoltà di realizzare in proprio l'impianto di rete, l'esecuzione delle opere di nostra competenza resta subordinata al ricevimento della Vostra comunicazione di conclusione delle opere strettamente necessarie alla connessione nonché alla attestazione dell'avvenuta corresponsione della restante quota del corrispettivo di connessione, qualora dovuto.

4. SOLUZIONE TECNICA

Vi evidenziamo che l'accettazione del presente preventivo comporta la prenotazione della capacità di rete relativamente alla potenza in immissione indicata nel preventivo stesso, con le modalità e tempistiche previste dall'art. 33 del TICA e s.m.i..

In particolare precisiamo che la soluzione tecnica, che sarà di seguito specificata, rimarrà valida per 210 giorni lavorativi dalla data di accettazione del preventivo. Scaduto tale termine senza che, in relazione al progetto dell'impianto di produzione venga acquisita, laddove prevista, la Valutazione di Impatto Ambientale positiva, ovvero venga ottenuto il provvedimento di autorizzazione alla costruzione, la soluzione tecnica in questione assumerà valore indicativo e quindi non sarà più vincolante per la nostra Società.

Si fa presente che, decorso il termine dei 210 giorni lavorativi sopracitati, il responsabile del procedimento VIA o del procedimento di autorizzazione, in base all'art. 33.5 e 33.6 del TICA e s.m.i., nel caso ritenga possibile l'esito positivo del procedimento stesso, può verificare con la nostra Società il persistere delle condizioni di fattibilità e realizzabilità della soluzione tecnica minima indicata nel presente preventivo.

In tal caso, come previsto dall'art. 33.6 sopracitato, si rende necessario l'invio alla nostra Società della copia della lettera di convocazione della riunione conclusiva della conferenza dei servizi relativa al procedimento autorizzativo dell'impianto di produzione.

Il Vostro impianto sarà allacciato alla rete di Distribuzione tramite Realizzazione di una nuova cabina di consegna collegata in antenna da cabina primaria AT/MT CELLINO CP. Soluzione su Futura CP CELLINO Vedi soluzione di dettaglio nell' "Allegato 1 - soluzione tecnica di connessione".

Tale soluzione prevede la realizzazione di un nuovo impianto di rete per la connessione per il quale si riporta di seguito il dettaglio dei lavori:

CP CON AT TRADIZIONALE,1 BIPIANO IN EDIFICIO,2 TRAF0 63 MVA 1,CAVO INTERRATO AL 185 MM2 (TERRENO)m 70,INSTALLAZIONE N. 1 SEZIONATORE (TELECONTROLLATO) DA PALO 1,LINEA CAVO AEREO AL 150 MM2m 5100,MONTAGGI ELETTROMECCANICI CON SCOMPARTO DI ARRIVO+CONSEGNA 1,MONTAGGIO ELETTROMECCANICO ULTERIORE SCOMPARTO 1,ICS - DY800 1

Vi precisiamo che, come previsto dal TICA, avete la facoltà di realizzare in proprio le suddette opere.

5. TUTELA DEGLI ELETTRODOTTI

Vi facciamo presente che la localizzazione degli impianti di produzione e delle relative opere accessorie non deve comportare alcun problema nella gestione ordinaria e straordinaria degli impianti elettrici esistenti nonché del realizzando impianto di rete. In particolare non dovranno essere occupate le fasce necessarie alla suddetta gestione, la cui estensione per tipologia di impianto è riportata nella tabella "Larghezza delle fasce da asservire in presenza di campate di lunghezza ricorrente" allegata.

Il rispetto della sopracitata prescrizione costituisce condizione indispensabile, tenuto anche conto delle facoltà previste a favore del Gestore di Rete dall'art. 121 del T.U. delle disposizioni di legge sulle acque e impianti elettrici n° 1775/33, per l'esecuzione delle attività di ispezione, di manutenzione ordinaria e straordinaria delle linee finalizzata a garantire la continuità del servizio di distribuzione di energia elettrica o ad eliminare eventuali situazioni di pericolo, mediante anche l'impiego di specifici mezzi d'opera.

Eventuali vostre esigenze di spostamento dei nostri elettrodotti dovranno essere formalizzate per la successiva emissione del preventivo ad hoc, che conterrà anche la quantificazione dei relativi oneri economici.

6. ITER AUTORIZZATIVO

La gestione dell'iter autorizzativo è finalizzata all'ottenimento dell'autorizzazione alla costruzione ed esercizio delle opere di rete, compresi gli eventuali interventi di sviluppo della rete di distribuzione e/o della Rete di Trasmissione Nazionale (RTN) indicati nella soluzione tecnica, necessari alla connessione, nonché l'acquisizione di tutti gli altri provvedimenti amministrativi richiesti dalla legge ai fini della "cantierabilità" delle suddette opere e delle eventuali servitù di elettrodotto e/o cabina.

Tale gestione comporta quindi l'esecuzione di tutti gli adempimenti richiesti dalla normativa statale, regionale e/o dai regolamenti locali sia per il rilascio dei suddetti provvedimenti/atti amministrativi, sia per l'ottenimento, in maniera consensuale o mediante procedura coattiva, delle servitù di elettrodotto o cabina sulle proprietà interessate dalle opere di rete per la connessione.

Per quanto concerne l'impianto di rete per la connessione e gli interventi riguardanti la rete di distribuzione, il rilascio dell'autorizzazione per la costruzione ed esercizio presuppone l'ottenimento dei pareri / nullaosta favorevoli di tutti gli Enti/P.A. competenti, come da indicazioni contenute nel RD n. 1775/33 e nelle Leggi di seguito evidenziate:

- VEDI TABELLA RIFERIMENTI NORMATIVI ITER AUTORIZZATIVI - -

Qualora vi avvaliate della facoltà di curare l'iter autorizzativo dell'impianto di rete per la connessione, per gli interventi previsti sulla rete RTN, dovrete tener conto della soluzione tecnica proposta da Terna ed allegata al presente preventivo.

Se il tracciato dell'impianto di rete di distribuzione interessa aree private, è necessaria la costituzione delle relative servitù di elettrodotto, la cui consistenza dovrà essere conforme alla tabella allegata al presente preventivo. Tale servitù, in caso di acquisizione consensuale, dovrà essere costituita secondo il testo fac-simile da richiedere ad e-distribuzione S.p.A., altrimenti dovrà essere ottenuta in via coattiva nel rispetto delle indicazioni del DPR n. 327/01 e della relativa legislazione regionale.

Per quanto riguarda gli interventi sulla RTN dovrà richiedere a Terna l'ampiezza delle fasce di rispetto dei loro impianti in modo da tenerne conto nell'ambito della progettazione autorizzativa degli stessi.

Qualora la localizzazione dell'impianto interessi aree pubbliche o interferisca con opere infrastrutturali e viarie, dovrà essere acquisito il relativo provvedimento per l'occupazione dell'area, nel rispetto delle convenzioni tra e-distribuzione S.p.A. e gli Enti eventualmente competenti.

Pertanto in tal caso, sarà a Vostra cura verificare con e-distribuzione S.p.A. l'esistenza di tali accordi.

Per quanto concerne l'obbligo di informativa da parte del Gestore di Rete di cui agli artt. 7.3-e; 9.2, 9.4, 9.9 del TICA, si segnala che nella redazione delle istanze di autorizzazione alla costruzione e all'esercizio dell'impianto di rete per la connessione si dovrà tener conto:

- della normativa di settore sopra richiamata;
- della normativa disciplinante gli specifici vincoli (beni ambientali, ZPS, beni archeologici ecc..) eventualmente presenti nelle aree interessate dalla localizzazione del tracciato per l'impianto di rete;
- delle specifiche disposizioni di dettaglio emanate da ogni singolo Ente competente alla gestione dei vincoli;
- delle convenzioni tra e-distribuzione S.p.A. e gli Enti interessati.

Si segnala, altresì, che nella progettazione finalizzata alla definizione del tracciato definitivo della linea elettrica è necessario tenere conto della normativa applicabile in materia di tutela dall'esposizione ai campi elettromagnetici.

In particolare si richiamano:

- la legge quadro sulla protezione dalle esposizioni a campi elettrici, magnetici ed elettromagnetici n° 36 del 22/02/2001;
- la disciplina di cui all'art. 4 del D.P.C.M. 8 luglio 2003 (fissazione dei limiti di esposizione, dei valori di attenzione e degli obiettivi di qualità per i campi elettromagnetici generati dagli elettrodotti) concernente la fissazione dei limiti dell'obiettivo di qualità e l'elencazione dei luoghi soggetti a tutela;
- le prescrizioni di cui al Decreto del Ministero dell'Ambiente del 29 maggio 2008 concernente l'approvazione della metodologia di calcolo delle fasce di rispetto per elettrodotti;
- il documento di e-distribuzione S.p.A. "Linee Guida per l'applicazione del DM 29.05.08 - Distanza di Prima Approssimazione (DPA) da linee e cabine elettriche" pubblicata sul sito internet di e-distribuzione S.p.A. all'indirizzo:

<http://e-distribuzione.it/it-IT/Lists/DOCUMENTIRETE/guida%20alle%20connessioni/LineaGuidaDPA.pdf>

Nell'istanza di autorizzazione alla costruzione e all'esercizio delle opere di rete necessarie alla connessione si dovrà:

- esplicitare la richiesta di dichiarazione di Pubblica Utilità delle suddette opere, propedeutica all'avvio dell'eventuale procedimento di asservimento coattivo o di espropriazione;
- richiedere l'apposizione del vincolo preordinato all'esproprio nel caso di opere elettriche inamovibili;
- precisare che le opere di rete necessarie alla connessione, se realizzate dal produttore, saranno cedute al Gestore competente prima della messa in esercizio.

Facciamo presente che i tempi di esecuzione dell'impianto di rete per la connessione e degli eventuali interventi sulla rete esistente sono calcolati al netto dei tempi occorrenti per l'acquisizione di tutti gli atti autorizzativi necessari per la cantierabilità dell'opera, ivi comprese le eventuali servitù di elettrodotto.

Il D. Lgs. n. 387/03 stabilisce che, nell'ambito del procedimento unico previsto dall'art. 12, commi dal 3 al 4bis, devono essere autorizzate, oltre che l'impianto di produzione, tutte le opere connesse e le infrastrutture indispensabili. Tra le opere connesse rientrano sia le opere di connessione alla rete di distribuzione che quelle alla rete di trasmissione nazionale (RTN), come stabilito dall'art. 1 octies della L. n. 129/2010.

Qualora per la realizzazione dell'impianto di produzione trovi applicazione la Procedura Abilitativa Semplificata (di seguito PAS) di cui all'art. 6 D. Lgs. n. 28/2011, si evidenzia che condizione preliminare per l'avvio di tale procedura è che il richiedente abbia acquisito la disponibilità non solo dei terreni per la costruzione dell'impianto di produzione ma anche di quelli necessari per la realizzazione e l'esercizio delle opere di connessione alla rete elettrica indicate dal Gestore di Rete nella soluzione tecnica.

Alla richiesta di PAS devono essere allegati le autorizzazioni, i nullaosta, o atti di assenso comunque denominati, ottenuti preventivamente e concernenti anche le opere di connessione alla rete sopradette.

Si sottolinea che l'istanza di autorizzazione unica di cui all'art. 12 D. Lgs. n. 387/03 ovvero la richiesta di PAS di cui all'art. 6 del D. Lgs. n. 28/2011, dovranno necessariamente contenere la precisazione che, a costruzione avvenuta, le opere di rete per la connessione saranno ricomprese negli impianti del gestore di rete e saranno quindi utilizzate per l'espletamento del servizio pubblico di distribuzione/trasmissione. Conseguentemente il titolare dell'autorizzazione all'esercizio di tali opere non potrà che essere e-distribuzione S.p.A. e, limitatamente alle opere RTN, Terna.

Inoltre, sempre nell'ambito del procedimento autorizzativo o della PAS, dovrà essere fatto presente che, relativamente alle opere di rete per la connessione, non dovrà essere inserito, per il caso di dismissione dell'impianto di produzione, l'obbligo di rimozione delle stesse e di ripristino dei luoghi.

Vi evidenziamo che, qualora, in base alla normativa che disciplina l'autorizzazione dell'impianto di produzione, le autorizzazioni relative alle opere di rete per la connessione non debbano essere acquisite nell'ambito del procedimento autorizzativo relativo all'impianto di produzione stesso, è vostra facoltà acquisire l'autorizzazione per l'impianto di rete per la connessione nonché l'autorizzazione per gli eventuali interventi di potenziamento e/o sviluppo della rete sia di distribuzione che di trasmissione nazionale riportati nel preventivo.

Pertanto, al momento dell'accettazione del presente preventivo, dovrete comunicarci se intendete esercitare tale facoltà e se la medesima facoltà viene limitata all'acquisizione della sola autorizzazione dell'impianto di rete di distribuzione.

Con l'occasione rendiamo noto che le ulteriori informazioni che potranno essere utilizzate per la progettazione ai fini autorizzativi dell'impianto di rete di distribuzione per la connessione potranno essere acquisite attraverso la consultazione del sito:

http://e-distribuzione.it/it-IT/Pagine/regole_tecniche.aspx

e del documento "Guida per le connessioni alla rete di e-distribuzione S.p.A." sezioni G e J.

Come previsto nel TICA oltre che nelle disposizioni di leggi vigenti, all'atto di accettazione del presente preventivo, potrà richiedere a e-distribuzione la predisposizione della documentazione autorizzativa, oppure la gestione dell'intero iter autorizzativo. In tal caso dovrà versare degli importi oltre IVA come riportato nella "Guida per le connessioni alla rete di Enel Distribuzione" sez. K.

Si precisa che gli importi suddetti sono funzione della effettiva localizzazione della futura Cabina Primaria nonché della lunghezza dei raccordi AT intesi come opera di DISTRIBUZIONE, qualora previsti. Ne segue pertanto che potranno essere oggetto di ricalcolo nel caso in cui si dovessero modificare le ubicazioni ipotizzate.

Nel caso in cui scegliate di predisporre in proprio la documentazione progettuale da allegare all'istanza autorizzativa relativa alle opere di rete per la connessione, tale documentazione dovrà essere sottoposta per il rilascio del benestare tecnico di competenza di cui all'art. 9 del TICA. La documentazione progettuale relativa agli eventuali interventi sulla **RTN** sarà da noi sottoposta alla validazione ed approvazione di Terna S.p.A.

Qualora, prima del rilascio del benestare tecnico sopraddetto, dovessero pervenirci altre richieste di connessione a fronte delle quali dovesse risultare necessaria la realizzazione di impianti di rete comuni, ci riserviamo di convocare tutti i soggetti interessati per raggiungere, ove possibile, un accordo in ordine alla localizzazione dei suddetti impianti.

In ogni caso, una volta rilasciato il benestare tecnico ad una soluzione progettuale, tutti i progetti autorizzativi relativi alla connessione degli impianti di produzione interessati, in tutto o in parte, dalla medesima soluzione tecnica, dovranno essere adeguati in modo da garantire la compatibilità degli stessi al progetto approvato. Sarà quindi cura di e-distribuzione S.p.A., una volta rilasciato il suddetto benestare tecnico, inviare informativa a tutti i produttori interessati dalla medesima soluzione.

Evidenziamo poi che, con la consegna della documentazione progettuale relativa all'impianto di rete per la connessione per il benestare tecnico sopraddetto, e-distribuzione S.p.A. viene autorizzata, con l'accettazione del presente preventivo, a riprodurre e divulgare tale progetto per le proprie attività di connessione e sviluppo della rete, nonché a trasmetterlo a tutti i produttori interessati dalla medesima soluzione di connessione.

Vi facciamo presente che, nel caso in cui decidiate di gestire in proprio l'iter autorizzativo, dovrete presentare, nel rispetto dei termini indicati nell'art. 9 del TICA, la dichiarazione sostitutiva di atto di notorietà attestante l'avvenuta presentazione della richiesta di avvio del procedimento autorizzativo. I suddetti termini decorrono dalla data di accettazione del presente preventivo e sono sospesi per il tempo necessario al Gestore per la validazione della documentazione progettuale delle opere per la connessione da autorizzare.

Inoltre, come previsto dal TICA, il richiedente è tenuto ad aggiornare e-distribuzione S.p.A., con cadenza almeno semestrale sugli avanzamenti del procedimento autorizzativo di cui all'art. 9 del TICA. Inoltre il richiedente è tenuto ad informare tempestivamente il Gestore di Rete dell'ottenimento delle autorizzazioni per la costruzione e l'esercizio dell'impianto di produzione e delle autorizzazioni per la costruzione e l'esercizio delle opere di rete indicando il termine ultimo entro cui tale impianto deve essere realizzato, ovvero dell'esito negativo del procedimento autorizzativo, allegando, nel caso di ottenimento, l'avvenuta registrazione dell'anagrafica impianto all'interno del portale GAUDI, rilasciata da Terna ai sensi dell'art. 36 del TICA.

Il riferimento di e-distribuzione S.p.A., ai fini della convocazione nell'ambito del Procedimento Unico di cui all'art. 12 del D. Lgs. n. 387/03 è: **e-distribuzione S.p.A. - Area Adriatica- Unità Sviluppo Rete-Casella Postale 240,00040 Pomezia.**

La scelta tra le possibili opzioni riconosciute relativamente all'iter autorizzativo di cui all'art. 9 del TICA dovrà

essere indicata all'atto di accettazione del presente preventivo così come gli eventuali pagamenti relativi alle autorizzazioni.

Qualora non vi avvaliate della facoltà di gestire in proprio l'iter autorizzativo, eventuali ulteriori corrispettivi successivi al coordinamento con null e relativi all'iter autorizzativo, potranno esservi comunicati successivamente all'emissione del presente preventivo.

Localizzazione della futura Cabina Primaria

Come già evidenziato, per la connessione del Vostro impianto di produzione è necessaria la realizzazione di una nuova Cabina Primaria. Tale cabina, per le sue caratteristiche elettriche, risulterà funzionale anche all'evasione di altre richieste di connessione pervenute o che potranno pervenire da altri produttori operanti nell'area. In ragione di quanto sopra è indispensabile, al fine di avviare l'iter autorizzativo, che sia definito il sito per la localizzazione di tale cabina, così come il tracciato dei relativi raccordi alla rete AT. A tal fine potrebbero essere necessarie azioni di coordinamento che potrebbero coinvolgere i titolari delle iniziative nell'area ed anche Terna con conseguenti possibili sospensioni, laddove necessarie, dei termini fissati dal TICA per l'avvio dell'iter autorizzativo.

Con riferimento all'iter autorizzativo di cui all'art. 9 del TICA, Vi comuniciamo che l'area interessata dalla costruzione della Cabina Primaria non potrà essere inferiore a mq 3600 (60x60) e dovrà essere da Voi individuata all'interno del perimetro evidenziato nella planimetria allegata. In relazione a tale area dovrà essere richiesta in sede autorizzativa l'apposizione del vincolo preordinato all'espropriazione, qualora tale area non sia di Vostra proprietà.

La documentazione tecnica-progettuale che dovrete presentare al Gestore per la validazione tecnica di competenza, ai fini dell'avvio dell'iter autorizzativo, dovrà quindi prevedere anche la localizzazione della suddetta cabina.

7. MISURA DELL'ENERGIA IMMESA E PRELEVATA DALLA RETE

L'installazione e manutenzione degli apparecchi di misura dell'energia sul punto di connessione, in considerazione di quanto risulta dalla domanda di connessione, sarà a vostra cura. Il sistema di misura dovrà soddisfare i requisiti indicati alla sezione H.2.1 della "Guida per le connessioni alla rete elettrica di e-distribuzione S.p.A."

La raccolta, validazione e registrazione delle letture è a carico di e-distribuzione S.p.A., che provvederà ad addebitare i relativi oneri secondo quanto previsto dalle vigenti norme in materia.

8. INDENNIZZI

Qualora il presente preventivo fosse messo a vostra disposizione oltre i tempi previsti dal TICA, sarà corrisposto un indennizzo automatico di importo pari a quanto previsto dall'art. 14.1.

Qualora il preventivo eventualmente rielaborato in base a prescrizioni delle Autorità competenti per il rilascio delle autorizzazioni fosse messo a vostra disposizione oltre 30 giorni lavorativi dalla data di ottenimento delle autorizzazioni, sarà corrisposto un indennizzo automatico di importo pari a quanto previsto dall'art. 14.1.

Qualora la realizzazione della connessione non avvenga nel rispetto dei tempi previsti dal TICA, per cause imputabili a e-distribuzione S.p.A., sarà corrisposto un indennizzo automatico di importo pari a quanto previsto dall'art. 14.2.

Qualora non fossero rispettate le tempistiche previste nella parte III del TICA, diverse da quelle previste dai commi 14.1 e 14.2, nonché dall'art. 35 bis, e-distribuzione S.p.A. provvederà a corrispondere, salvo cause di forza maggiore o cause imputabili al richiedente o a terzi, gli indennizzi previsti ai sensi art. 14.3 del TICA.

Qualora gli indennizzi automatici dovuti fossero corrisposti in ritardo, verranno applicate le maggiorazioni previste al comma 40.5 del TICA.

9. ATTRIBUZIONI PATRIMONIALI

1. Il terreno su cui insiste l'impianto di consegna ed i fabbricati da voi realizzati rimarranno di vostra proprietà.
2. Il terreno ed i locali destinati al complesso di misura ed il locale di consegna saranno gratuitamente messi a disposizione di e-distribuzione S.p.A., finché la connessione alla rete elettrica dei vostri impianti di utenza e/o produzione resterà in essere.
3. Per l'utilizzo del terreno o dei locali destinati al complesso di misura o all'alloggiamento della cabina elettrica MT/BT dovrà essere stipulata con la nostra Società specifica servitù di elettrodotto e/o di cabina elettrica. La parte impiantistica MT e BT del locale di consegna (apparecchiature, carpenteria, conduttori, ecc.) sarà di proprietà esclusiva di e-distribuzione S.p.A. .
4. Nel caso in cui debba essere realizzata una Cabina Primaria, dovrà essere trasferita e-distribuzione S.p.A. la proprietà dell'intera area su cui insiste la cabina in questione.

In relazione a quanto previsto ai precedenti punti, qualora il terreno o i locali in argomento non fossero di vostra proprietà, il produttore si impegna ad acquisire prima dell'attivazione della connessione il consenso della proprietà alla stipulazione degli atti necessari a regolare, secondo i criteri sopra indicati, l'utilizzazione dei beni da parte della nostra società.

Gli spazi ulteriori rispetto a quelli strettamente necessari alla realizzazione dell'impianto di rete per la connessione, eventualmente indicati nella specifica tecnica allegata e correlabili ad esigenze di successivi sviluppi del vostro impianto elettrico, saranno messi gratuitamente a ns. disposizione.

10. VALIDITA' DEL PREVENTIVO

Il periodo di validità del presente preventivo, tenuto conto di quanto previsto dall'art. 7.2 del TICA, è di 45 giorni lavorativi a decorrere dalla data di ricevimento dello stesso.

11. ACCETTAZIONE DEL PREVENTIVO

Qualora sia vostra intenzione accettare il presente preventivo è necessario inviare i documenti in elenco mediante il Portale Produttori, utilizzando l'apposito servizio:

- Il modulo di accettazione firmato contenente:
 - l'accettazione delle condizioni generali del contratto di connessione e delle condizioni generali del servizio di misura.
 - l'eventuale istanza di curare tutti gli adempimenti connessi alle procedure autorizzative per l'impianto di connessione, ovvero
 - la richiesta ad e-distribuzione S.p.A. di curare il procedimento autorizzativo compresa la predisposizione della documentazione necessaria, allegando la ricevuta del pagamento del corrispettivo come indicato precedentemente, ovvero

- la richiesta ad e-distribuzione S.p.A. di predisporre esclusivamente la documentazione necessaria per l'iter autorizzativo allegando la ricevuta del pagamento del corrispettivo come indicato in precedenza.
 - l'eventuale dichiarazione di volervi avvalere della facoltà prevista al comma 16.1 del TICA (realizzazione in proprio dell'impianto per la connessione).
- Documentazione attestante l'avvenuto pagamento del corrispettivo per la connessione, come precedentemente indicato.

Vi informiamo inoltre che, ai sensi e per gli effetti dell'informativa prevista dall'art.16.2 lettera b del TICA, il link

http://e-distribuzione.it/it-IT/Pagine/regole_tecniche.aspx

contiene tutti gli elementi necessari alla realizzazione della connessione secondo i nostri standard realizzativi.

Inoltre, sia in sede progettuale che in sede realizzativa dell'impianto per la connessione, dovrete far riferimento al documento "Guida per le connessioni alla rete di e-distribuzione S.p.A. in particolare alle sezioni:

- G: "Standard tecnici realizzativi degli impianti di rete per la connessione AT e MT";
- J: "Impianti di connessione realizzati a cura del Produttore – Progettazione, esecuzione e collaudi".

12. CONDIZIONI PER LA REALIZZAZIONE OPERE PER LA CONNESSIONE

Per consentirci di avviare la realizzazione delle opere di connessione di nostra competenza è necessario che, dopo l'ottenimento delle eventuali autorizzazioni previste dal presente preventivo, ci inviate con le modalità sopra indicate:

- comunicazione di completamento delle opere strettamente necessarie ai fini della realizzazione della connessione, indicate nella Specifica Tecnica;
- documentazione attestante l'avvenuto pagamento della restante quota (70%) del corrispettivo per la connessione qualora non intendiate realizzare in proprio l'impianto di rete per la connessione.

Qualora abbiate esercitato la facoltà prevista all'articolo 16 del TICA (realizzazione in proprio dell'impianto di rete per la connessione), per poter dare corso alla realizzazione dell'impianto di rete, è necessario che provvediate:

- a sottoscrivere il contratto per l'esecuzione in proprio delle opere, come da fac-simile pubblicato sul portale di e-distribuzione S.p.A., contenente le tempistiche, i corrispettivi, le responsabilità inerenti tale realizzazione, ivi comprese quelle conseguenti a vizi e difetti dello stesso, e le indicazioni in merito alla polizza bancaria fideiussoria a prima richiesta da presentare e-distribuzione S.p.A. al momento della stipulazione dell'atto di cessione dell'impianto di rete realizzato;
- ad inviare il progetto esecutivo delle opere da realizzare a vostra cura per il rilascio del nostro parere di rispondenza agli standard tecnici.

13. TUTELA DELLA SALUTE E DELLA SICUREZZA DEI LAVORATORI NEI LUOGHI DI LAVORO

Richiamiamo la vostra attenzione sulle disposizioni del D.Lgs. n. 81 del 09 aprile 2008 "Attuazione dell'articolo 1 della legge 03 agosto 2007, n. 123, in materia di tutela della salute e della sicurezza nei luoghi di lavoro" che regolamentano la materia della tutela della salute e della sicurezza dei lavoratori nei luoghi di lavoro, ed in particolare sugli artt. n. 83 e 117, che vietano l'esecuzione di lavori in prossimità di linee elettriche o impianti elettrici con parti attive non protette a meno che non vengano adottate idonee precauzioni.

14. CONDIZIONI PER L'ATTIVAZIONE DELL'IMPIANTO

Una volta terminati i lavori di realizzazione della connessione, l'attivazione dell'impianto è subordinata al ricevimento della seguente documentazione:

- Dichiarazione sostitutiva di atto di notorietà attestante il completamento dei lavori di realizzazione dell'impianto di produzione nelle tempistiche previste dal provvedimento autorizzativo;
- Esplicita richiesta di attivazione della fornitura di energia elettrica in prelievo, da inviare a cura del venditore di energia elettrica da Voi scelto, secondo le consuete modalità di scambio di comunicazioni con e-distribuzione S.p.A. (in assenza di tale documentazione e nel caso in cui la fornitura in prelievo sia destinata unicamente all'alimentazione dei servizi ausiliari dell'impianto di produzione, vale quanto specificato all'articolo 10.11 art. b del TICA);
- Regolamento di Esercizio, da Voi compilato e sottoscritto.
- Documentazione di cui alla sezione I, par. I.2 della "Guida per le connessioni alle reti elettriche di e-distribuzione S.p.A.";
- Accettazione delle "Condizioni generali di contratto di connessione" e, se il servizio di misura è stato richiesto ad e-distribuzione S.p.A., delle "Condizioni generali per il contratto di misura", allegata al presente preventivo, sottoscritte da parte del richiedente;
- Comunicazione di completamento dei lavori strettamente necessari per l'attivazione dell'impianto di produzione previsti nella Specifica Tecnica;
- Attestazione rilasciata da Terna riportante l'abilitazione in GAUDÌ (http://www.terna.it/default/Home/SISTEMA_ELETRICO/gaudi.aspx) delle informazioni relative all'impianto di produzione, secondo quanto previsto dalla Delibera ARG/elt n. 124/10;
- Nel caso di impianti registrati in GAUDÌ, comunicazione ad e-distribuzione S.p.A., da parte di Terna, di Abilitazione ai fini dell'Attivazione e dell'Esercizio delle Unità di Produzione su GAUDÌ.
- Coincidenza tra il soggetto produttore ed il soggetto intestatario del punto di connessione (POD). Fanno eccezione i casi in cui sia presente un mandatario senza rappresentanza o una E.S.CO..

Vi informiamo che, in sede di attivazione dell'impianto di produzione, il personale di e-distribuzione effettuerà, come previsto dall'art. 10.10 bis lettera a) e b) del TICA, nonché nel rispetto delle indicazioni della Delibera ARERA n. 558/2014/S/EEL, una verifica al fine di accertare la corrispondenza tra quanto da Voi dichiarato nell'iter di connessione dell'impianto e quanto riscontrato in loco al momento dell'attivazione.

Per effettuare tale verifica il personale di e-distribuzione dovrà accedere a tutti gli elementi essenziali dell'impianto accompagnato da una persona che abbia la completa conoscenza del sito e dei rischi specifici dello stesso, ciò per assicurare l'accesso in sicurezza del nostro personale. Al riguardo Vi informiamo che, durante l'attività di verifica, Voi potrete farvi sostituire da persona da Voi delegata. In sede di verifica il nostro personale procederà al controllo della sua identità o della persona da Voi delegata. Qualora la persona presente non sia munita di valido documento di riconoscimento, non potremo dare seguito alla verifica. In tal caso, l'attivazione verrà sospesa e sarà Vostra cura contattare nuovamente e-distribuzione al fine di concordare una nuova data per l'attivazione dell'impianto. Per documentare la realizzazione dell'impianto di produzione il nostro personale effettuerà rilievi fotografici. Qualora, per motivi di sicurezza, il nostro personale non possa accedere a tutti o ad alcuni dei componenti essenziali dell'impianto, Voi dovrete inviare entro 5 giorni dell'attivazione dell'impianto la documentazione fotografica riguardante i componenti dell'impianto che non è stato possibile visionare.

La suddetta documentazione dovrà essere inviata seguendo la indicazioni che Vi verranno fornite dal nostro personale e descritte nel verbale di attivazione che Vi sarà rilasciato in copia. Qualora la documentazione fotografica sopracitata non venga inviata nel termine suddetto o non risulti conforme a quanto richiesto, e-distribuzione è tenuta a darne informativa all'ARERA, al GSE, nel solo caso in cui per l'impianto sia stato richiesto l'incentivo, nonché alla Pubblica Amministrazione competente al rilascio dell'autorizzazione alla costruzione e all'esercizio dell'impianto di produzione.

Vi informiamo inoltre che, qualora non venga consentito l'accesso all'impianto di produzione ai nostri incaricati, non procederemo all'attivazione dell'impianto e invieremo specifica comunicazione all'ARERA, al GSE, nel solo caso in cui per l'impianto sia stato richiesto l'incentivo, nonché alla Pubblica Amministrazione competente al rilascio dell'autorizzazione alla costruzione e all'esercizio dell'impianto di produzione, per informarli della sospensione del processo di attivazione. In questo caso sarà Sua cura contattare nuovamente e-distribuzione per concordare una nuova data di attivazione della connessione.

In tutti casi in cui, infine, il nostro personale rilevi evidenti difformità tra quanto da Voi dichiarato durante l'iter di connessione e lo stato dei luoghi, e-distribuzione non procederà all'attivazione dell'impianto, ed invierà specifica segnalazione alle Autorità e alla Procura della Repubblica competenti per gli accertamenti di competenza.

Vi ricordiamo inoltre che, successivamente all'attivazione della connessione, dovrete provvedere a comunicare ad e-distribuzione S.p.A. il codice ditta attribuito nella licenza fiscale di esercizio rilasciata dall'Agenzia delle Dogane e dei Monopoli territorialmente competente.

Per tutto l'iter della pratica di connessione dovrete fare riferimento a LILLO LUCA, n° telefonico 3205380284 ed [e-mail: luca.lillo@e-distribuzione.com](mailto:luca.lillo@e-distribuzione.com).

Vi ricordiamo che è a disposizione il Contact Center di e-distribuzione SpA, Numero Verde 803.500. Il servizio è disponibile dal lunedì al venerdì dalle 9:00 alle 18:00 e il sabato dalle 9:00 alle 13:00. Potrete inoltre visitare il sito internet di e-distribuzione S.p.A., all'indirizzo web: www.e-distribuzione.it, per informazioni, consigli utili sulle forniture di energia elettrica, servizi on-line, quali ad esempio la visualizzazione dei consumi di energia elettrica. Il sito dispone di sezioni dedicate a clienti e produttori con contenuti, schede pratiche e servizi facilmente consultabili.

15. OBBLIGHI INFORMATIVI A CARICO DEL RICHIEDENTE

Riteniamo opportuno far presente che, dopo l'accettazione del preventivo dovrà esserci inviata, pena la decadenza del preventivo, una dichiarazione sostitutiva di atto di notorietà attestante l'avvio dell'iter autorizzativo, nelle tempistiche previste dagli artt. 9.3, 9.5 e 9.8 del TICA.

Con riferimento a quanto disposto agli artt. 9.3 e 9.5 del TICA, la dichiarazione di avvio del procedimento autorizzativo da inviare al Gestore di Rete dovrà contenere "il tipo di iter autorizzativo avviato, nonché gli estremi ed i recapiti del responsabile del procedimento autorizzativo".

Vi rammentiamo inoltre, per le motivazioni di cui sopra, inviarci, come previsto dall'art. 31 del TICA, l'informativa sullo stato dell'iter autorizzativo ovvero sull'avvio dei lavori di realizzazione dell'impianto di produzione precisando, per il caso di ritardo nell'avvio, se questo sia dovuto alla mancata conclusione dei procedimenti autorizzativi o a cause di forza maggiore ovvero ad altre cause a voi non imputabili. Tale informativa dovrà pervenirci entro la tempistica indicata nel TICA mediante dichiarazione sostitutiva di atto di notorietà.

Vi comunichiamo altresì che, in base all'art. 10.6 del TICA, qualora il impianto di produzione non dovesse essere realizzato entro le tempistiche previste dall'autorizzazione alla costruzione, incluse eventuali proroghe concesse dall'ente autorizzante, il presente preventivo perderà di efficacia.

È quindi necessario che, al termine dei lavori di costruzione dell'impianto di produzione, ci trasmettiate una dichiarazione sostitutiva di atto notorio attestante il rispetto della tempistica sopraddetta.

Vi evidenziamo inoltre che, come previsto dall'art. 10.5 del TICA, è onere provvedere ad inviarci un cronoprogramma relativo alla realizzazione dell'impianto di produzione ed al relativo aggiornamento, dandocene comunicazione con cadenza almeno trimestrale.

Vi ricordiamo che, come previsto dall'art. 36 del TICA, a seguito dell'ottenimento delle autorizzazioni per la costruzione ed esercizio dell'impianto di produzione, dovrà registrare il medesimo impianto nel sistema GAUDI, accedendo al link:

http://www.terna.it/default/Home/SISTEMA_ELETTRICO/gaudi.aspx

Per maggiori informazioni sul processo di registrazione dell'impianto in GAUDI e sui successivi obblighi a carico, previsti dal TICA, può consultare i manuali pubblicati sul sito internet di Terna e la "Guida per le connessioni alla rete di e-distribuzione S.p.A."

16. ALTRE INFORMAZIONI

Vi informiamo che, come stabilito dall'art. 33.2 del TICA, la soluzione tecnica minima generale (STMG) indicata nel preventivo rimane valida per 210 gg lavorativi dalla data di accettazione del presente preventivo. Il periodo di validità della STMG comporta la prenotazione temporanea della capacità di rete relativamente alla potenza di immissione indicata nel presente preventivo. Nel caso in cui il procedimento per l'autorizzazione alla costruzione e all'esercizio dell'impianto di produzione non si concluda nella tempistica sopradetta ovvero entro i medesimi termini non sia stato completato con esito positivo il procedimento di Valutazione di Impatto Ambientale (VIA), qualora previsto, la STMG indicata nel preventivo assume valore indicativo.

Nel caso, invece, entro la tempistica sopradetta si concluda positivamente il procedimento per l'autorizzazione alla costruzione e all'esercizio dell'impianto di produzione ovvero il procedimento di Valutazione di Impatto Ambientale (VIA), qualora previsto, la STMG e la prenotazione della capacità di rete relativamente alla potenza di immissione indicata nel presente preventivo diventano definitive.

È previsto, dall'art. 33.5 del TICA, che il responsabile del procedimento VIA richieda, se sussistono le condizioni per la conclusione con esito positivo della VIA, al Gestore di rete di verificare il persistere delle condizioni di fattibilità e realizzabilità della STMG. Qualora il Gestore, entro 20 gg lavorativi dal ricevimento della suddetta richiesta, al netto del tempo necessario per l'eventuale coordinamento con altri Gestori risponda positivamente, la STMG e la prenotazione della capacità di rete relativamente alla potenza di immissione indicata nel presente preventivo diventano definitive.

L'art 33.6 del TICA prevede, per il caso in cui l'impianto di produzione non sia assoggettato a VIA, che il responsabile del procedimento autorizzativo unico o il richiedente possano chiedere al Gestore di Rete una verifica della persistenza delle condizioni di fattibilità e realizzabilità della STMG. Qualora il Gestore, entro 20 gg lavorativi dal ricevimento della richiesta di verifica, al netto del tempo necessario per l'eventuale coordinamento con altri Gestori, risponda positivamente, la STMG e la prenotazione della capacità di rete relativamente alla potenza di immissione indicata nel presente preventivo diventano definitive.

Qualora la verifica richiesta al Gestore di Rete, ai sensi dell'art. 33.5 e dell'art.33.6 del TICA, sia negativa, il Gestore di Rete, nei 45 gg lavorativi successivi alla comunicazione di esito negativo della suddetta verifica, al netto del tempo necessario per l'eventuale coordinamento con altri Gestori, elabora una nuova STMG comunicandola al responsabile del procedimento (VIA o autorizzativo) ed al richiedente; con tale STMG viene prenotata, in via transitoria, la capacità sulla rete relativamente alla potenza di immissione indicata la STMG. Se la nuova STMG non viene accettata, entro 30 gg solari dalla data di ricevimento della stessa, il preventivo decade.

Qualora invece la nuova STMG venga accettata nei termini previsti, verrà prenotata in via definitiva la potenza di immissione indicata nella stessa.

Vi informiamo che, qualora dovessero pervenirci, anche successivamente alla accettazione del presente preventivo, altre richieste di connessione insistenti nell'area in cui si svilupperà la soluzione tecnica a voi trasmessa, tale soluzione potrebbe diventare comune, anche soltanto in parte, a tali richieste di connessione.

In tal caso e-distribuzione S.p.A. potrà valutare l'opportunità di aggiornare le condizioni del presente preventivo, con particolare riguardo a quelle relative alla gestione dell'iter autorizzativo dell'impianto di rete per la connessione ed alla realizzazione dell'impianto medesimo.

Qualora durante l'esercizio dell'impianto di produzione, e-distribuzione S.p.A. rilevi sistematiche immissioni di energia elettrica eccedenti la potenza in immissione richiesta, ove tecnicamente possibile, modificherà il valore della potenza in immissione richiesta, provvedendo a modificare di conseguenza il contratto di connessione. e-distribuzione S.p.A. applicherà al richiedente il doppio del corrispettivo per la connessione che verrebbe determinato, sulla base della regolazione vigente al momento del ricalcolo, qualora il produttore richieda l'aumento, di pari entità, della propria potenza disponibile in immissione.

Nei casi in cui le sistematiche immissioni di energia elettrica eccedenti la potenza in immissione richiesta compromettano la sicurezza del sistema elettrico, e-distribuzione S.p.A. ne darà esplicita evidenza al produttore indicando la necessità di richiedere una nuova connessione e, qualora tali situazioni persistano in assenza di azioni da parte del produttore, procederà al distacco dell'impianto di produzione fino alla realizzazione di una nuova connessione.

Si considera come "sistematico" il superamento della potenza in immissione richiesta in almeno due distinti mesi nell'anno solare.

17. DOCUMENTAZIONE ALLEGATA

In allegato al presente preventivo si trasmettono:

1. Condizioni generali del contratto di connessione
2. Planimetria riportante il tracciato di massima dell'impianto di rete per la connessione
3. Tabella riferimenti normativi iter autorizzativi
4. Tabella "Larghezza delle fasce da asservire in presenza di campate di lunghezza ricorrente"
5. Specifica tecnica

Distinti saluti.

Vincenzina Fantacuzzi
IL RESPONSABILE

Il presente documento è sottoscritto con firma digitale ai sensi dell'art. 21 del d.lgs. 82/2005. La riproduzione dello stesso su supporto analogico è effettuata da Enel Servizi e costituisce una copia integra e fedele dell'originale informatico, disponibile a richiesta presso l'Unità emittente.

Larghezza delle fasce da asservire in presenza di campate di lunghezza ricorrente

Tipo linea	Natura conduttore	Fascia di asservimento da asse linea
BT	cavo aereo	1,5 +1,5 m
MT	cavo aereo	2 + 2 m
	Derivazione cond. nudo	6+6 m
	Dorsale cond. nudo	8+8 m
BT e MT	Cavo interrato	2+2 m

Di norma si adottano le larghezze delle fasce di rispetto riportate nella tabella. Eventuali modifiche delle fasce asservite sono consentite per tener conto delle soluzioni impiantistiche specifiche, dello stato dei luoghi e delle normative applicabili.

CONDIZIONI GENERALI DI CONTRATTO PER IL SERVIZIO DI CONNESSIONE ALLA RETE ELETTRICA IN MEDIA TENSIONE (Opere a cura e-distribuzione)

PREMESSA

a) l'Autorità per l'Energia Elettrica e il Gas ed il Sistema Idrico, d'ora innanzi denominata - per brevità- anche ARERA, con deliberazione ARG/elt n. 99/08 e successive modifiche ha approvato il Testo Integrato delle Condizioni Tecniche ed Economiche per la Connessione alle Reti con obbligo di connessione di terzi degli impianti di produzione di energia elettrica (di seguito denominato TICA);

b) in attuazione della sopra menzionata deliberazione, e-distribuzione ha adottato la "Guida per le connessioni alla rete elettrica di e-distribuzione" pubblicata sul sito internet <http://e-distribuzione.it/it-IT/>, (di seguito denominata Guida) con la quale sono state definite le disposizioni generali relative alle modalità e condizioni contrattuali per l'erogazione da parte di e-distribuzione del servizio di connessione alle reti elettriche per impianti di produzione;

c) il TICA prevede che i rapporti tra il Gestore di Rete interessato alla connessione ed il richiedente ai fini dell'erogazione del servizio di connessione siano regolati da un apposito contratto di connessione;

d) al fine di semplificare la contrattualizzazione di cui al precedente punto, e-distribuzione ha predisposto le presenti condizioni generali di contratto che vengono inviate unitamente al preventivo per la successiva accettazione da parte del Produttore.

DEFINIZIONI

ARERA: è l'Autorità di Regolazione per Energia Reti e Ambiente.

Cabina di consegna: è l'impianto, di cui alla norma CEI 0-16, occorrente per realizzare la connessione del Produttore in MT.

Codice di Rete: è il "Codice di trasmissione, dispacciamento, sviluppo e sicurezza della rete" emanato, e periodicamente aggiornato, da Terna secondo la normativa vigente.

Connessione: è il collegamento alla rete di un impianto elettrico per il quale sussiste, almeno in un punto la continuità circuitale, senza interposizione di impianti elettrici di terzi, con la rete medesima.

Contratto di connessione in prelievo: è il contratto che disciplina il rapporto tra il Distributore ed il titolare del punto di connessione in prelievo in merito al servizio di connessione per i prelievi di energia elettrica dalla rete e-distribuzione.

Contratto per il servizio di trasporto: è il contratto che disciplina il servizio di trasporto in relazione ai prelievi di energia elettrica

effettuati sulla rete di distribuzione.

GAUDI': è il sistema di Gestione dell'Anagrafica Unica Degli Impianti di produzione di energia elettrica predisposto da Terna ai sensi del TICA.

Impianto di rete per la connessione: è la porzione di impianto per la connessione di competenza del Gestore di Rete con obbligo di connessione di terzi, compresa tra il punto di inserimento sulla rete esistente e il punto di connessione.

Impianto di produzione: è l'insieme del macchinario, dei circuiti, dei servizi ausiliari e degli eventuali carichi per la generazione di energia elettrica; ciascun impianto può essere diviso in una o più sezioni e queste in uno o più gruppi di generazione.

Interventi sulla rete elettrica esistente: interventi in relazione ai quali e-distribuzione può consentire al Produttore, di gestire l'iter autorizzativo e la realizzazione.

Impianto di rete per la connessione comune a più richiedenti: è l'impianto di rete necessario, in tutto o in parte per la connessione di più impianti di produzione.

Iter autorizzativo: è l'insieme dei procedimenti autorizzativi volti all'acquisizione delle autorizzazioni necessarie alla costruzione ed esercizio dell'impianto di rete per la connessione e delle attività finalizzate all'acquisizione delle relative servitù.

PESSE: è il "Piano di Emergenza per la Sicurezza del Sistema Elettrico" adottato da Terna, ai sensi della deliberazione del Comitato Interministeriale per la Programmazione Economica (CIPE) del 6 novembre 1979 n.91.

Potenza in immissione: è la potenza massima riportata nel preventivo che il Produttore può immettere in rete.

Produttore: la persona fisica o giuridica che è o sarà titolare del Punto di Consegna e che ha la disponibilità dell'impianto di produzione di energia elettrica.

Punto di Consegna o Punto di Connessione: è il confine fisico tra la rete di distribuzione e la porzione di impianto di connessione la cui realizzazione, gestione, esercizio e manutenzione rimangono di competenza del Produttore.

Punto di Prelievo: è il punto in cui l'energia elettrica viene prelevata dalla rete con obbligo di connessione di terzi da parte del Produttore. Tale punto può coincidere con il Punto di Consegna.

Regolamento di Esercizio: documento contenente le condizioni anche tecniche per l'esercizio dell'impianto di produzione e l'interoperabilità tra il medesimo e la rete di

distribuzione come meglio definito dalle norme CEI 0-16.

Sviluppo: è un intervento di espansione o di evoluzione della rete elettrica di distribuzione e/o di trasmissione, motivato, in particolare, dall'esigenza di estendere la rete per consentire la connessione di impianti elettrici di soggetti terzi alla rete medesima.

Terna: è Gestore della Rete di Trasmissione Nazionale concessionario dell'attività di dispacciamento e trasmissione della rete elettrica.

UP: sono le unità di produzione di energia elettrica che compongono l'impianto di produzione.

TITOLO I - DISPOSIZIONI GENERALI

Art. 1 Premesse, allegati e definizioni.

1.1. Le premesse e le definizioni formano parte integrante e sostanziale delle presenti condizioni generali;

1.2. Ai fini e per gli effetti del presente documento, valgono anche le disposizioni contenute nella Guida, cui si fa rinvio per quanto non specificamente previsto nelle presenti condizioni generali;

1.3. In caso di contrasto tra le disposizioni contenute nelle presenti condizioni e quelle contenute nella Guida prevalgono le prime.

Art. 2 Oggetto.

2.1. Le presenti condizioni generali disciplinano i rapporti tra e-distribuzione ed il Produttore relativamente alla connessione in media tensione alla rete elettrica degli impianti di produzione.

TITOLO II - OBBLIGHI DELLE PARTI PRIMA DELL'EROGAZIONE DEL SERVIZIO DI CONNESSIONE

Art. 3 Obblighi del Produttore.

3.1. Il Produttore, con l'accettazione del preventivo, si impegna a:

a) rispettare le previsioni contenute nella Guida ed a sottoscrivere il Regolamento di Esercizio prima dell'attivazione della connessione;

b) predisporre ed inviare ad e-distribuzione il programma cronologico riguardante la costruzione dell'impianto di produzione, aggiornandolo semestralmente;

c) provvedere a tutto quanto necessario ad inserire le UP in GAUDI' ed ai successivi aggiornamenti;

d) realizzare l'impianto di produzione da connettere alla rete di e-distribuzione, salvo cause di forza maggiore, fatto del terzo, caso fortuito o eventi comunque allo stesso non imputabili;

e) realizzare, previa acquisizione delle eventuali autorizzazioni o permessi, nel rispetto delle regole di buona tecnica, le opere necessarie alla realizzazione fisica della connessione indicate nella specifica tecnica allegata al preventivo o consegnata in sede di sopralluogo per la redazione del preventivo e a darne comunicazione scritta di completamento a e-distribuzione;

f) stipulare, prima che e-distribuzione avvii i lavori di realizzazione dell'impianto di rete per la connessione, il contratto per la costituzione di servitù di elettrodotto/di cabina qualora l'impianto di rete interessi aree che siano nell'esclusiva disponibilità del Produttore;

g) qualora opti di seguire l'iter autorizzativo relativo all'impianto di rete per la connessione e quello per gli eventuali interventi sulla rete elettrica esistente, sottoporre ad e-distribuzione, prima della presentazione dell'istanza di autorizzazione, la relativa documentazione progettuale per la validazione di competenza nonché ottenere a favore di e-distribuzione o volturare in capo a e-distribuzione, con oneri a proprio carico, tutte le autorizzazioni, licenze o permessi inerenti gli impianti di cui sopra rilasciati dalle competenti amministrazioni ed anche le relative servitù di elettrodotto, consegnando ad e-distribuzione la relativa documentazione, anche tecnica;

h) eliminare le difformità riscontrate da e-distribuzione in relazione alle opere necessarie alla realizzazione fisica della connessione, dandone successiva comunicazione ad e-distribuzione stessa;

i) rimborsare, nel caso in cui il Produttore abbia gestito l'iter autorizzativo per l'impianto di rete per la connessione e per gli eventuali interventi sulla rete, ad e-distribuzione tutti i danni e/o oneri che la stessa dovesse sopportare per il caso in cui l'impianto di rete e/o gli eventuali interventi sulla rete, per responsabilità del Produttore non siano assistiti da provvedimenti autorizzativi legittimi e/o servitù valide ed efficaci, anche nei confronti dei terzi;

l) non chiedere ad e-distribuzione il risarcimento dei danni per mancata produzione nel caso tale situazione sia conseguenza dell'annullamento di provvedimenti amministrativi ovvero del venir meno delle servitù relative agli impianti di rete per la connessione.

Art. 4 Obblighi di e-distribuzione.

4.1. e-distribuzione, qualora il Produttore, con l'accettazione del preventivo, scelga di non curare gli adempimenti connessi alle procedure autorizzative, si attiva per l'acquisizione delle autorizzazioni e permessi eventualmente necessari per la

costruzione e esercizio dell'impianto di rete per la connessione e/o per gli eventuali interventi sulla rete esistente, dandone la relativa informativa nel rispetto delle tempistiche previste dall'ARERA;

4.2. e-distribuzione, qualora il Produttore, con l'accettazione del preventivo, scelga di curare gli adempimenti connessi alle procedure autorizzative dell'impianto di rete per la connessione e/o per gli eventuali interventi sulla rete esistente, si impegna a:

a) fornire, se non già contenute nel preventivo, tutte le informazioni necessarie per la predisposizione della documentazione che il Produttore deve presentare per l'ottenimento delle autorizzazioni, permessi e servitù necessari alla costruzione ed esercizio sia dell'impianto di rete per la connessione che degli eventuali interventi sulla rete elettrica esistente;

b) predisporre, se richiesta dal Produttore, la documentazione per l'acquisizione delle autorizzazioni, permessi e servitù di cui al precedente sub a);

4.3. e-distribuzione, una volta ottenute le autorizzazioni, i permessi e le servitù necessarie alla costruzione dell'impianto di rete per la connessione e/o per gli eventuali interventi sulla rete elettrica esistente, si impegna, nel rispetto della tempistica prevista dall'ARERA, a realizzare tale impianto, salvo casi di forza maggiore, fatto del terzo, caso fortuito o eventi comunque non imputabili ad e-distribuzione. Realizzato l'impianto di rete per la connessione, e-distribuzione ne dà comunicazione al Produttore.

TITOLO III - EROGAZIONE DEL SERVIZIO DI CONNESSIONE

Art. 5 Attivazione e prosecuzione del servizio di connessione.

5.1. In esito alla realizzazione dell'impianto di rete per la connessione e/o degli eventuali interventi sulla rete, e-distribuzione si impegna, nel rispetto di quanto previsto nel presente contratto, ad attivare e mantenere la connessione.

5.2. L'attivazione e la prosecuzione del servizio di connessione sono subordinate al verificarsi delle seguenti condizioni:

a) che, in relazione ai prelievi di energia elettrica necessari per il funzionamento dell'impianto di produzione ed effettuati nel Punto di Consegna ovvero da eventuale altro Punto di Prelievo di cui il Produttore sia titolare, siano stati stipulati gli specifici contratti per la regolamentazione dei prelievi stessi (contratto per il servizio di trasporto e contratto di connessione in prelievo);

b) che le apparecchiature di misura dell'energia prodotta in rete, ove il Produttore (nei casi previsti dalle disposizioni dell'ARERA) abbia optato per

l'installazione a propria cura delle stesse, siano conformi alle prescrizioni della Guida e teleleggibili da e-distribuzione;

c) che il Produttore abbia stipulato con e-distribuzione il contratto per il servizio di misura, qualora, nei casi previsti dalle disposizioni dell'ARERA; abbia chiesto ad e-distribuzione l'attivazione del servizio;

d) che all'impianto di produzione non sia connesso, salvo quanto previsto dalla normativa vigente, alcun impianto che risulti essere direttamente od indirettamente nella disponibilità di soggetti giuridici diversi dal Produttore;

e) che il Produttore abbia sottoscritto il Regolamento di Esercizio BT, rispetti le prescrizioni ivi contenute ed abbia ottenuto l'abilitazione in GAUDI;

f) che permangano le autorizzazioni, i permessi e le servitù riguardanti la costruzione e l'esercizio dell'impianto di rete di connessione e quelli relativi agli interventi sulla rete elettrica esistente.

Art. 6 Servizio di connessione.

6.1. A seguito dell'attivazione della connessione alla rete dell'impianto di produzione, il Produttore acquisisce il diritto ad esercitare l'impianto di produzione in parallelo con la rete e-distribuzione ed ad immettere energia elettrica nella rete e-distribuzione nei limiti della potenza in immissione e nel rispetto delle:

a) prescrizioni tecniche per la connessione stabilite nel preventivo e nel Regolamento di Esercizio;

b) condizioni tecnico-economiche di accesso e di interconnessione alla rete stabilite dall'ARERA;

c) regole e obblighi contenuti nel Codice di Rete;

d) norme tecniche in vigore (CEI - Comitato Elettrotecnico Italiano).

6.2. Il Produttore si impegna a:

a) mantenere in stato di perfetta efficienza i propri impianti in modo da non recare danno alla rete e-distribuzione, agli altri clienti già connessi alla stessa, nonché alle altre reti a cui la rete e-distribuzione è sottesa;

b) impedire, salvo caso di forza maggiore, caso fortuito o fatto del terzo, il danneggiamento di impianti ed apparecchiature di e-distribuzione insistenti su aree di sua proprietà, anche se non esclusiva;

c) adeguare, sostenendo i relativi costi, su richiesta di e-distribuzione e secondo le modalità da questa definite, l'impianto di produzione nei casi in cui interventi di sviluppo della rete e-distribuzione o altre esigenze della rete elettrica lo rendano necessario per garantire la sicurezza del sistema elettrico;

d) far sì che, nel caso di trasferimento a terzi

normativa comunitaria e dalle GUIDA.

12.4. Il Produttore, ai sensi del GDPR, acconsente che i dati dallo stesso forniti siano utilizzati per il monitoraggio della qualità del servizio prestato e che gli stessi dati possano essere, comunicati, per le medesime finalità, a società controllate o collegate e/o a terzi fornitori di servizi.

Con la presente informativa e-distribuzione fornisce le opportune informazioni sulle modalità e sulle finalità del trattamento dei dati personali comunicati per la stipula del CONTRATTO PER IL SERVIZIO DI CONNESSIONE ALLA RETE ELETTRICA IN MEDIA TENSIONE

Titolare del trattamento, ai sensi dell'art. 13 del GDPR, è la società e-distribuzione S.p.A., con sede legale in Roma, via Ombrone n. 2, P. IVA 15844561009.

Ai sensi dell'art. 4, n. 2, del GDPR, per "trattamento" di dati personali si intende: "qualsiasi operazione o insieme di operazioni, compiute con o senza l'ausilio di processi automatizzati e applicate a dati personali o insiemi di dati personali, come la raccolta, la registrazione, l'organizzazione, la strutturazione, la conservazione, l'adattamento o la modifica, l'estrazione, la consultazione, l'uso, la comunicazione mediante trasmissione, diffusione o qualsiasi altra forma di messa a disposizione, il raffronto o l'interconnessione, la limitazione, la cancellazione o la distruzione".

Il Titolare ha nominato un Responsabile della Protezione dei dati personali (RPD) che può essere contattato al seguente indirizzo e-mail: dpo.e-distribuzione@enel.com per tutte le questioni relative al trattamento dei Suoi dati personali.

Il Titolare tratterà i i dati personali ("Dati Personali") del Produttore acquisiti da e-distribuzione, a titolo esemplificativo, possono essere:

- Dati identificativi: dati che permettono l'identificazione diretta, come i dati anagrafici;

- Dati di contatto: dati relativi alle comunicazioni elettroniche (via Internet o telefono), quali telefono, cellulare, e-mail, forniti al Titolare in fase di sottoscrizione o nel corso della durata del Contratto, necessari a contattare il Produttore per fornire riscontri alle esigenze manifestate.

e-distribuzione tratterà i Dati personali del Produttore per il conseguimento di finalità precise e solo in presenza di una specifica base giuridica prevista dalla legge applicabile in materia di privacy e protezione dei dati personali. Nello specifico la base giuridica del trattamento è costituita dal rapporto contrattuale instaurato con e-distribuzione, da un legittimo interesse di

e-distribuzione od infine se e-distribuzione è tenuta a trattare i Dati personali del Produttore in forza di un obbligo di legge. Il Titolare tratterà i Dati Personali nel rispetto delle garanzie di riservatezza e delle misure di sicurezza previste dalla normativa vigente. Il trattamento è effettuato anche con l'ausilio di mezzi elettronici o comunque automatizzati ed è svolto dal Titolare e/o da Responsabili di cui il Titolare può avvalersi per memorizzare, gestire e trasmettere i dati stessi. I Dati Personali di cui e-distribuzione verrà a conoscenza potranno essere resi accessibili, per le finalità sopra menzionate:

a) ai soggetti espressamente autorizzati dal Titolare, quali dipendenti e collaboratori addetti alle unità organizzative preposte al trattamento medesimo;
b) ai soggetti designati responsabili ex art. 28 del GDPR, quali terzi fornitori di servizi in favore di e-distribuzione ai fini dell'esecuzione di un Contratto ("Responsabili");
c) alla capogruppo Enel S.p.A. e ad altre società del Gruppo.

I Dati Personali del Produttore saranno trattati all'interno dell'Unione Europea e conservati su server ubicati in Germania, quindi all'interno dell'Unione Europea.

Tutti i Dati Personali del Produttore oggetto di trattamento per le finalità di cui al presente Contratto saranno conservati nel rispetto dei principi di proporzionalità e necessità, e comunque fino a che non siano state perseguite le finalità del trattamento al termine delle quali verranno cancellati, fatte salve le esigenze di difesa anche in ipotesi di eventuale contenzioso.

Ai sensi degli artt. 15 – 21 del GDPR, in relazione ai Dati personali comunicati, il Produttore ha il diritto di:

a) accedere e chiederne copia;
b) richiedere la rettifica;
c) richiedere la cancellazione;
d) ottenere la limitazione del trattamento;
e) opporsi al trattamento;
f) ricevere in un formato strutturato, di uso comune e leggibile da dispositivo automatico i dati conferiti dal Produttore.

Per l'esercizio dei suoi diritti, è possibile

1. accedere all'area riservata del Portale Produttori di e-distribuzione;
2. inviare la richiesta ai canali tradizionali di e-distribuzione (casella di posta ordinaria: 5555 - 85100 Potenza (PZ), pec: e-distribuzione@pec.e-distribuzione.it e fax Fax 800046674);
3. contattare il Call Center al seguente numero verde gratuito 800.08.55.77.

Le ricordiamo che è un Suo diritto proporre un reclamo al Garante per la Protezione dei Dati Personali, mediante:

a) Raccomandata A/R da inviarsi a: Garante per la protezione dei dati personali, Piazza

di Monte Citorio, 121 00186 Roma
b) e-mail all'indirizzo: garante@gpdp.it; oppure: protocollo@pec.gpdp.it;
c) fax al numero: 06/69677.3785.

Art. 13 Modifiche ed integrazioni alle presenti condizioni generali e clausola di rinvio.

13.1. Integrano automaticamente il presente documento le condizioni obbligatoriamente imposte dalla legge o da provvedimenti dell'ARERA, di altre pubbliche Autorità o di altri soggetti competenti.

13.2. Parimenti, si intendono abrogate le condizioni che risultino incompatibili con quanto imposto ai sensi del precedente comma.

13.3. Qualora, a seguito dei provvedimenti dell'ARERA non sia possibile la modifica automatica delle presenti condizioni generali, e-distribuzione provvederà a formulare le conseguenti clausole integrative o modificative e a renderle note al Produttore ai fini della successiva sottoscrizione, sempre che necessaria;

13.4. Per quanto non espressamente previsto dalle presenti condizioni generali, le parti fanno espresso rinvio alle disposizioni del TICA.

Art. 14 Cessione del contratto.

14.1. e-distribuzione potrà cedere il contratto ad altra impresa distributrice dell'energia elettrica ovvero al Gestore di Rete competente.

Art. 15 Foro competente

15.1. Per qualsiasi controversia rientrante nella giurisdizione del giudice ordinario che dovesse insorgere in merito all'interpretazione e/o esecuzione del presente Contratto, le Parti, d'intesa, stabiliscono la competenza esclusiva del Foro di BARI.

CONDIZIONI GENERALI DI CONTRATTO PER IL SERVIZIO DI CONNESSIONE ALLA RETE ELETTRICA IN MEDIA TENSIONE (Opere a cura Produttore)

PREMESSA

a) l'Autorità per l'Energia Elettrica e il Gas ed il Sistema Idrico, d'ora innanzi denominata - per brevità- anche ARERA, con deliberazione ARG/elt n. 99/08 e successive modifiche ha approvato il Testo Integrato delle Condizioni Tecniche ed Economiche per la Connessione alle Reti con obbligo di connessione di terzi degli impianti di produzione di energia elettrica (di seguito denominato TICA);

b) in attuazione della sopra menzionata deliberazione, e-distribuzione ha adottato la "Guida per le connessioni alla rete elettrica di e-distribuzione" pubblicata sul sito internet <http://e-distribuzione.it/it-IT/>, (di seguito denominata Guida) con la quale sono state definite le disposizioni generali relative alle modalità e condizioni contrattuali per l'erogazione da parte di e-distribuzione del servizio di connessione alle reti elettriche per impianti di produzione;

c) il TICA prevede che i rapporti tra il Gestore di Rete interessato alla connessione ed il richiedente ai fini dell'erogazione del servizio di connessione siano regolati da un apposito contratto di connessione;

d) al fine di semplificare la contrattualizzazione di cui al precedente punto, e-distribuzione ha predisposto le presenti condizioni generali di contratto che vengono inviate unitamente al preventivo per la successiva accettazione da parte del Produttore.

DEFINIZIONI

ARERA: è l'Autorità di Regolazione per Energia Reti e Ambiente.

Cabina di consegna: è l'impianto, di cui alla norma CEI 0-16, occorrente per realizzare la connessione del Produttore in MT.

Codice di Rete: è il "Codice di trasmissione, dispacciamento, sviluppo e sicurezza della rete" emanato, e periodicamente aggiornato, da Terna secondo la normativa vigente.

Connessione: è il collegamento alla rete di un impianto elettrico per il quale sussiste, almeno in un punto la continuità circuitale, senza interposizione di impianti elettrici di terzi, con la rete medesima.

Contratto di connessione in prelievo: è il contratto che disciplina il rapporto tra il distributore ed il titolare del punto di connessione in prelievo in merito al servizio di connessione per i prelievi di energia elettrica dalla rete e-distribuzione.

Contratto per il servizio di trasporto: è il contratto che disciplina il servizio di trasporto in relazione ai prelievi di energia elettrica

effettuati sulla rete di distribuzione.

Garanzia fidejussoria: contratto autonomo di garanzia con clausola a prima richiesta emesso da istituto di credito a favore di e-distribuzione a garanzia del rimborso dei costi sostenuti da e-distribuzione stessa per l'eliminazione dei vizi e difetti dell'impianto di rete realizzato da parte del Produttore. La garanzia avrà durata triennale e sarà d'importo pari al 30% del valore dell'impianto di rete realizzato dal Produttore.

GAUDI: è il sistema di Gestione dell'Anagrafica Unica Degli Impianti di produzione di energia elettrica predisposto da Terna ai sensi del TICA.

Impianto di rete per la connessione: è la porzione di impianto per la connessione di competenza del gestore di rete con obbligo di connessione di terzi, compresa tra il punto di inserimento sulla rete esistente e il punto di connessione.

Impianto di produzione: è l'insieme del macchinario, dei circuiti, dei servizi ausiliari e degli eventuali carichi per la generazione di energia elettrica; ciascun impianto può essere diviso in una o più sezioni e queste in uno o più gruppi di generazione.

Interventi sulla rete elettrica esistente: interventi in relazione ai quali e-distribuzione può consentire al Produttore di gestire l'iter autorizzativo e la realizzazione.

Impianto di rete per la connessione comune a più richiedenti: è l'impianto di rete necessario, in tutto o in parte, per la connessione di più impianti di produzione.

Iter autorizzativo: è l'insieme dei procedimenti autorizzativi volta all'acquisizione delle autorizzazioni necessarie alla costruzione ed esercizio dell'impianto di rete per la connessione e delle attività finalizzate all'acquisizione delle relative servitù.

PESSE: è il "Piano di Emergenza per la Sicurezza del Sistema Elettrico" adottato da Terna, ai sensi della deliberazione del Comitato Interministeriale per la Programmazione Economica (CIPE) del 6 novembre 1979 n.91.

Potenza in immissione: è la potenza massima riportata nel preventivo che il Produttore può immettere in rete.

Produttore: la persona fisica o giuridica che è o sarà titolare del Punto di Consegna e che ha la disponibilità dell'impianto di produzione di energia elettrica.

Punto di Consegna o Punto di Connessione: è il confine fisico tra la rete di distribuzione e la porzione di impianto di connessione la cui realizzazione, gestione,

esercizio e manutenzione rimangono di competenza del Produttore.

Punto di Prelievo: è il punto in cui l'energia elettrica viene prelevata dalla rete con obbligo di connessione di terzi da parte del Produttore. Tale punto può coincidere con il Punto di Consegna.

Regolamento di Esercizio: documento contenente le condizioni anche tecniche per l'esercizio dell'impianto di produzione e l'interoperabilità tra il medesimo e la rete di distribuzione come meglio definito dalle norme CEI 0-16.

Sviluppo: è un intervento di espansione o di evoluzione della rete elettrica di distribuzione e/o di trasmissione, motivato, in particolare, dall'esigenza di estendere la rete per consentire la connessione di impianti elettrici di soggetti terzi alla rete medesima.

Terna: è il Gestore della Rete di Trasmissione Nazionale concessionario dell'attività di dispacciamento e trasmissione della rete elettrica.

UP: sono le unità di produzione di energia elettrica che compongono l'impianto di produzione.

TITOLO I - DISPOSIZIONI GENERALI

Art. 1 Premesse, allegati e definizioni.

1.1. Le premesse e le definizioni formano parte integrante e sostanziale delle presenti condizioni generali.

1.2. Ai fini e per gli effetti del presente documento, valgono anche le disposizioni contenute nella Guida, cui si fa rinvio per quanto non specificamente previsto nelle presenti condizioni generali.

1.3. In caso di contrasto tra le disposizioni contenute nelle presenti condizioni e quelle contenute nella Guida prevalgono le prime.

Art. 2 Oggetto.

2.1. Le presenti condizioni generali disciplinano i rapporti tra e-distribuzione ed il Produttore relativamente alla connessione in media tensione alla rete elettrica degli impianti di produzione.

TITOLO II - OBBLIGHI DELLE PARTI PRIMA DELL'EROGAZIONE DEL SERVIZIO DI CONNESSIONE

Art. 3 Obblighi del Produttore

3.1. Il Produttore, con l'accettazione del preventivo, si impegna a:

a) rispettare le previsioni contenute nella Guida e sottoscrivere il Regolamento di Esercizio prima dell'attivazione della connessione;

b) predisporre ed inviare ad e-distribuzione il

programma cronologico riguardante la costruzione dell'impianto, aggiornandolo semestralmente;

c) provvedere a tutto quanto necessario ad inserire le UP in GAUDI' ed ai successivi aggiornamenti;

d) realizzare l'impianto di produzione da connettere alla rete di e-distribuzione, salvo cause di forza maggiore, fatto del terzo o eventi comunque allo stesso non imputabili;

e) realizzare, previa acquisizione delle eventuali autorizzazioni o permessi, nel rispetto delle regole di buona tecnica, le opere necessarie alla realizzazione fisica della connessione indicate nella Specifica Tecnica, allegata al preventivo o consegnata in sede di sopralluogo per la redazione del preventivo, nonché a darne comunicazione scritta di completamento a e-distribuzione;

f) sottoporre ad e-distribuzione, prima della presentazione dell'istanza di autorizzazione, qualora opti di gestire in proprio l'iter autorizzativo relativo all'impianto di rete per la connessione e/o quello per gli eventuali interventi sulla rete elettrica esistente, la relativa documentazione progettuale per la validazione di competenza nonché ottenere a favore di e-distribuzione o volturare in capo a e-distribuzione, con oneri a proprio carico, tutte le autorizzazioni, licenze o permessi inerenti gli impianti di cui sopra rilasciati dalle competenti amministrazioni ed anche le relative servitù di elettrodotto, consegnando ad e-distribuzione la relativa documentazione, anche tecnica;

g) sottoscrivere, qualora opti per la realizzazione in proprio degli impianti di rete per la connessione e/o degli interventi sulla rete esistente, un contratto con cui vengono regolate le tempistiche, i corrispettivi e le responsabilità della realizzazione, ivi incluse quelle associate a eventuali vizi e difetti che si dovessero presentare a seguito dell'acquisizione delle opere da parte di e-distribuzione;

h) inviare ad e-distribuzione, dopo l'ottenimento delle autorizzazioni e servitù relative all'impianto di rete per la connessione e degli eventuali interventi sulla rete esistente, il progetto esecutivo dello stesso per il rilascio da parte di quest'ultima del parere di rispondenza ai requisiti tecnici; unitamente al suddetto progetto il Produttore deve inviare anche la documentazione attestante il pagamento degli oneri di collaudo;

i) provvedere ad eseguire i lavori che e-distribuzione dovesse richiedere, in sede di collaudo degli impianti realizzati, per conformare gli interventi realizzati alle prescrizioni ed agli standard tecnici e-distribuzione, dandone comunicazione ad e-distribuzione stessa per il successivo collaudo e corrispondendo i relativi oneri;

l) eliminare le difformità riscontrate da e-distribuzione in relazione alle opere necessarie alla realizzazione fisica della connessione, dandone successiva comunicazione ad e-distribuzione stessa;

m) nel caso in cui il Produttore abbia gestito l'iter autorizzativo per l'impianto di rete per la connessione e/o per gli eventuali interventi sulla rete, rimborsare ad e-distribuzione tutti i danni e/o oneri che la stessa dovesse sopportare per il caso in cui l'impianto di rete e/o gli eventuali interventi sulla rete non siano assistiti, per responsabilità del Produttore, da provvedimenti autorizzativi legittimi e/o servitù valide ed efficaci, anche nei confronti dei terzi;

n) stipulare con e-distribuzione, sempre che il collaudo dell'impianto di rete realizzato abbia avuto esito positivo, il relativo atto di cessione costituendo le necessarie servitù di elettrodotto o cabina. Contestualmente alla suddetta stipulazione il Produttore emetterà una fattura per un importo corrispondente al valore dell'impianto secondo i costi standard di e-distribuzione presentando la garanzia fideiussoria;

o) emettere, nel caso che per la connessione sia stato necessario realizzare soltanto interventi sulla rete elettrica esistente, una fattura per il valore degli interventi realizzati a costi standard di e-distribuzione nonché rilasciare a favore di e-distribuzione la garanzia fideiussoria a garanzia del rimborso dei costi sostenuti da e-distribuzione per l'eliminazione dei vizi e difetti degli interventi realizzati dal Produttore;

p) garantire l'assenza di vizi e/o difetti degli impianti e/o degli interventi realizzati dal Produttore per la durata di 10 anni e risarcire ad e-distribuzione tutti i danni, diretti ed indiretti, connessi e conseguenti, manlevandola da ogni richiesta risarcitoria di terzi;

q) nel caso di collaudo positivo e sino alla data di stipulazione dell'atto di cessione degli impianti di cui al sub n) oppure sino al rilascio della garanzia di cui al sub o), riconoscere ad e-distribuzione la facoltà di trattenere le somme spettanti, in base alle disposizioni dell'ARERA, per la realizzazione in proprio degli impianti e di utilizzare le stesse per il rimborso degli oneri conseguenti all'eliminazione dei vizi e difetti dell'impianto di rete e/o degli interventi eseguiti sulla rete esistente. Qualora al Produttore non spetti alcuna somma per la suddetta realizzazione in proprio, quest'ultimo si impegna, sino a quando non provvederà al rilascio della garanzia fideiussoria di cui all'art.3 sub n) e o), a rimborsare tempestivamente ad e-distribuzione gli importi di cui sopra;

r) non chiedere ad e-distribuzione il

risarcimento dei danni per mancata produzione nel caso tale situazione sia connessa o conseguente a vizi e/o difetti dell'impianto di rete per la connessione realizzato dal Produttore e/o degli eventuali interventi eseguiti sulla rete ovvero determinata dall'annullamento di provvedimenti amministrativi e/o dal venir meno o dalla inopponibilità a terzi delle servitù relative all'impianto di rete;

s) acquisire e consegnare ad e-distribuzione le garanzie del costruttore per la parte di impianto di rete e per gli interventi sulla rete stessa, qualora realizzati da terzi.

Art. 4 Obblighi di e-distribuzione.

4.1. e-distribuzione, qualora il Produttore, con l'accettazione del preventivo, scelga di non curare gli adempimenti connessi alle procedure autorizzative, si attiva per l'acquisizione delle autorizzazioni e permessi eventualmente necessari per la costruzione e esercizio dell'impianto di rete per la connessione e /o per gli eventuali interventi sulla rete esistente, dandone la relativa informativa nel rispetto della tempistica prevista dall'ARERA;

4.2. e-distribuzione, qualora il Produttore, con l'accettazione del preventivo, scelga di curare gli adempimenti connessi alle procedure autorizzative dell'impianto di rete per la connessione e/o per gli eventuali interventi sulla rete esistente, si impegna a:

a) fornire, se non già contenute nel preventivo, tutte le informazioni necessarie per la predisposizione della documentazione che il Produttore deve presentare per l'ottenimento di autorizzazioni, permessi e servitù necessari alla costruzione e all'esercizio sia dell'impianto di rete per la connessione che degli eventuali interventi sulla rete elettrica esistente;

b) predisporre, se richiesta dal Produttore, la documentazione per l'acquisizione delle autorizzazioni, permessi e servitù di cui alla precedente sub a);

4.3. e-distribuzione si impegna ad effettuare, salvo casi di forza maggiore o eventi comunque alla stessa non imputabili, e dietro pagamento dei relativi oneri, il collaudo degli impianti di rete per la connessione nel rispetto dei tempi previsti dalle disposizioni dell'ARERA ed in caso di esito positivo dello stesso ad attivare la connessione;

4.4. e-distribuzione, nel caso il collaudo di cui al precedente punto abbia esito favorevole e sempre che il Produttore abbia consegnato la garanzia fideiussoria di cui all'art. 3.1 sub n), si impegna a pagare il corrispettivo previsto dalle disposizioni dell'ARERA per la realizzazione in proprio degli impianti nei termini previsti nell'atto di cessione degli impianti;

4.5. e-distribuzione, qualora per l'attivazione della connessione sia stato necessario realizzare solo interventi sulla rete esistente, si impegna a pagare, se previsto dalle disposizioni dell'ARERA, il corrispettivo per la realizzazione in proprio degli interventi sulla rete esistente nei termini indicati nel preventivo, sempre che il Produttore abbia rilasciato la garanzia fideiussoria;

4.6. e-distribuzione, nel caso accerti vizi e/o difetti inerenti l'impianto di rete per la connessione o gli interventi sulla rete esistente, si impegna a darne comunicazione al Produttore, mediante raccomandata A.R., entro 30 giorni dalla scoperta;

4.7. e-distribuzione, prima di escutere la garanzia fideiussoria di cui al precedente art. 3.1 sub n) e o), provvederà ad inviare al Produttore la specifica dei costi da sostenere per l'eliminazione dei vizi e/o difetti dell'impianto di rete per la connessione e/o degli interventi eseguiti sulla rete esistente. Detta specifica evidenzierà i costi dei materiali, della manodopera, dell'eventuali prestazioni di terzi nonché delle spese generali assunte pari al 20% della somma delle voci sopradette; in caso di inadempimento da parte del Produttore, e-distribuzione procederà all'escussione della garanzia fideiussoria;

4.8. e-distribuzione deve trasmettere, entro 30 giorni dal ricevimento, le istanze risarcitorie pervenute da terzi connesse e conseguenti a vizi e difetti dell'impianto di rete per la connessione e degli interventi sulla rete esistente;

4.9. e-distribuzione, dopo essere stata immessa, a seguito del collaudo positivo, nel possesso gratuito dell'impianto di rete per la connessione, si impegna, sino alla stipula dell'atto di cessione, ad effettuare, se necessaria, la relativa manutenzione, provvedendo altresì ad eliminare gli eventuali vizi e difetti dell'impianto sopradetto, previa comunicazione da inviare entro 30 giorni mediante raccomandata A.R. al Produttore, contestualmente al preventivo di spesa per il successivo rimborso.

TITOLO III - EROGAZIONE DEL SERVIZIO DI CONNESSIONE

Art. 5 Attivazione e prosecuzione del servizio di connessione.

5.1. In esito alla realizzazione dell'impianto di rete per la connessione e/o degli eventuali interventi sulla rete e dopo il collaudo positivo degli impianti, e-distribuzione si impegna, nel rispetto di quanto previsto nel presente contratto, ad attivare e mantenere la connessione.

5.2. L'attivazione e la prosecuzione del

servizio di connessione sono subordinate al verificarsi delle seguenti condizioni:

a) che, in relazione ai prelievi di energia elettrica necessari per il funzionamento dell'impianto di produzione ed effettuati nel Punto di Consegna, ovvero da eventuale altro Punto di Prelievo di cui il Produttore sia titolare, siano stati stipulati gli specifici contratti per la regolamentazione dei prelievi stessi (contratto per il servizio di trasporto e contratto di connessione in prelievo);

b) che le apparecchiature di misura dell'energia prodotta, ove il Produttore (nei casi previsti dalle disposizioni dell'ARERA) abbia optato per l'installazione a propria cura delle stesse, siano conformi alle prescrizioni della Guida e siano teleleggibili da e-distribuzione;

c) che il Produttore abbia stipulato con e-distribuzione il contratto per il servizio di misura, qualora nei casi previsti dall'ARERA, abbia chiesto ad e-distribuzione l'attivazione del servizio;

d) che all'impianto di produzione non sia connesso, salvo quanto previsto dalla normativa vigente, alcun impianto che risulti essere direttamente od indirettamente nella disponibilità di soggetti giuridici diversi dal Produttore;

e) che il Produttore abbia sottoscritto il Regolamento di Esercizio e rispetti le prescrizioni ivi contenute ed abbia ottenuto l'abilitazione delle UP in GAUDI';

f) che permangano le autorizzazioni, i permessi e le servitù riguardanti la costruzione e l'esercizio dell'impianto di rete di connessione e quelli relativi agli interventi sulla rete esistente.

Art. 6 Servizio di connessione.

6.1. A seguito dell'attivazione della connessione alla rete dell'impianto di produzione, il Produttore acquisisce il diritto ad esercire l'impianto di produzione in parallelo con la rete di e-distribuzione e ad immettere energia elettrica nella rete di e-distribuzione nei limiti della potenza in immissione e nel rispetto delle:

a) prescrizioni tecniche per la connessione stabilite nel preventivo e nel Regolamento di Esercizio;

b) condizioni tecnico-economiche di accesso e di interconnessione alla rete stabilite dall'ARERA;

c) regole e obblighi contenuti nel Codice di Rete

d) norme tecniche in vigore (CEI - Comitato Elettrotecnico Italiano).

6.2. Il Produttore si impegna a:

a) mantenere in stato di perfetta efficienza i propri impianti in modo da non recare danno alla rete e-distribuzione, agli altri clienti già connessi alla stessa, nonché alle altre reti a cui la rete e-distribuzione è sottesa;

b) impedire, salvo caso di forza maggiore, caso fortuito o fatto del terzo, il danneggiamento di impianti ed apparecchiature di e-distribuzione insistenti su aree di sua proprietà, anche se non esclusiva;

c) adeguare, sostenendo i relativi costi, su richiesta di e-distribuzione e secondo le modalità da questa definite, l'impianto di produzione nei casi in cui interventi di sviluppo della rete elettrica o altre esigenze della rete elettrica lo rendano necessario per garantire la sicurezza del sistema elettrico;

d) far sì che, nel caso di trasferimento a terzi della titolarità dell'impianto di produzione o comunque in ogni situazione che comporti una modifica del soggetto giuridico che ha la disponibilità dell'impianto di produzione, il nuovo titolare assuma a suo carico le obbligazioni previste nel preventivo, nelle presenti condizioni generali di contratto e nel Regolamento di Esercizio inviando tempestiva comunicazione scritta ad e-distribuzione onde permettere le successive stipulazioni contrattuali con il nuovo titolare dell'impianto di produzione;

e) segnalare, tempestivamente e per iscritto, ad e-distribuzione l'eventuale cessione di ramo di azienda e qualsivoglia situazione e/o operazione societaria che comporti la variazione nella titolarità della connessione;

f) non effettuare prelievi di energia elettrica qualora non abbia concluso i contratti di cui all'art. 5.2 sub a);

g) garantire, nel rispetto delle disposizioni normative vigenti, il corretto esercizio nonché la manutenzione delle apparecchiature di misura e degli eventuali apparati di telelettura dallo stesso installate;

h) garantire a e-distribuzione e/o a propri incaricati l'accesso, in qualsiasi momento, all'apparecchiatura di misura;

i) il Produttore non può immettere una potenza superiore a quella indicata nel preventivo; in caso di superamento della potenza in immissione in almeno due distinti mesi nell'anno solare da parte del Produttore, qualora e-distribuzione non proceda alla risoluzione del contratto e ritenga tecnicamente possibile aumentare la potenza in immissione, il Produttore deve corrispondere gli importi richiesti da e-distribuzione in base alle disposizioni dell'ARERASI e sottoscrivere, se necessario, le nuove condizioni generali del contratto di connessione.

6.3. e-distribuzione si impegna a:

a) mantenere in efficienza, nel rispetto della normativa tecnica vigente, l'impianto di rete per la connessione nonché le proprie apparecchiature di misura e telelettura;

b) mantenere attiva la connessione salvo quanto previsto ai successivi artt. 8 e 9.

Art. 7 Condizioni particolari per la connessione in prelievo.

7.1. Con riferimento ai prelievi di energia effettuati nel Punto di Consegna, trova applicazione, per quanto non specificamente previsto nelle presenti condizioni generali, quanto stabilito nel contratto di connessione in prelievo.

Art. 8 Limitazioni all'esercizio.

8.1. e-distribuzione potrà imporre limitazioni di esercizio all'impianto del Produttore, sino alla sospensione del servizio, nel caso di violazione delle presenti condizioni generali, delle disposizioni del Regolamento di Esercizio nonché nei seguenti casi:

- qualora siano necessari interventi di sviluppo e/o adeguamento della rete elettrica anche in assolvimento degli obblighi derivanti a proprio carico dall'atto di concessione di cui e-distribuzione è titolare;
- qualora sussistano ragioni di sicurezza e continuità del servizio elettrico;
- nei casi di mancata interconnessione con altri esercenti o in caso di specifiche disposizioni di TERNA o, ancora, in caso di disposizioni adottate in attuazione del PESSE;
- per l'espletamento delle attività di manutenzione ordinaria e straordinaria della rete e-distribuzione.

8.2. Nei casi di cui al comma precedente, nei casi di guasti o difetti dell'impianto di rete realizzato dal Produttore e comunque in ogni caso di limitazioni non imputabili a e-distribuzione, il Produttore non ha diritto ad alcuna forma di remunerazione, indennizzo o risarcimento;

8.3. Qualora e-distribuzione, per ordine di Autorità o in base alla normativa vigente ovvero in attuazione di provvedimenti dell'ARERA (quale ad es. la delibera ARG/elt 4/08) debba disalimentare il Punto di Consegna, il Produttore esonera e-distribuzione da ogni responsabilità per le conseguenti limitazioni o sospensioni di esercizio dell'impianto di produzione.

Art. 9 Cessazione del servizio di connessione.

9.1. Il Produttore ha facoltà di chiedere in qualsiasi momento la cessazione del servizio di connessione mediante comunicazione scritta da inviare nel rispetto delle disposizioni dell'ARERA;

9.2. È riconosciuta ad e-distribuzione la facoltà di cessare il servizio di connessione e, contestualmente, di risolvere di diritto, ai sensi dell'art. 1456 c.c., il contratto di connessione di cui alle presenti condizioni generali, al verificarsi di anche una soltanto delle circostanze di seguito elencate:

- inadempimento da parte del Produttore ad uno degli obblighi previsti a suo carico

nei precedenti articoli 4, 5 e 6;

b) ogni altro comportamento che possa compromettere la sicurezza o la continuità del servizio elettrico.

Art. 10 Responsabilità.

10.1. Non sussisterà responsabilità alcuna delle Parti per inadempimenti dovuti a cause di forza maggiore, caso fortuito, fatto del terzo ovvero ad eventi comunque al di fuori del loro controllo quali, a titolo meramente esemplificativo: guerre, sommosse, terremoti, inondazioni, incendi, scioperi (anche aziendali), interruzioni dell'erogazione di energia elettrica o nella fornitura delle linee dedicate di trasporto dati facenti parte del sistema informatico di e-distribuzione, quando tali interruzioni siano imputabili esclusivamente al comportamento di terzi;

10.2. e-distribuzione sarà eventualmente responsabile nei confronti del Produttore per danni materiali che siano diretta conseguenza di suo dolo o colpa grave, intendendosi espressamente esclusa ogni sua responsabilità per danni indiretti o lucro cessante.

Art. 11 Efficacia.

11.1. Le presenti condizioni generali diventano vincolanti a decorrere dalla data di ricevimento da parte di e-distribuzione dell'accettazione del preventivo e conservano la loro efficacia per tutta la durata del servizio di connessione;

11.2. In caso di trasferimento a terzi della titolarità o della disponibilità dell'impianto di produzione ovvero in caso di cessione di ramo d'azienda di cui all'art.6.2 sub d) ed e), il Produttore rimane vincolato al rispetto di tutte le obbligazioni assunte verso e-distribuzione, rispondendo di ogni danno, diretto ed indiretto, fino a che detti terzi non abbiano assunte nei confronti di e-distribuzione le medesime obbligazioni.

Art. 12 Riservatezza e trattamento dei dati personali.

12.1. Tutte le informazioni di carattere personale, industriale, finanziario, economico, patrimoniale e commerciale, rilasciate dal Produttore a e-distribuzione sono da considerarsi riservate e non saranno utilizzate da e-distribuzione se non in funzione di attività previste dalla legge o dalla Guida o altrimenti prescritte dalle autorità competenti. e-distribuzione garantirà al Produttore il rispetto del segreto d'ufficio e della riservatezza su tutte le informazioni riservate ricevute e non comunicherà dette informazioni a terzi senza il consenso scritto del Produttore;

12.2. Il Produttore consente che e-distribuzione possa utilizzare e pubblicare i

propri dati, in forma aggregata ed anonima, per l'elaborazione di bilanci, a fini statistici o per altre finalità istituzionali;

12.3. Il Produttore, ai sensi di quanto previsto dal D.Lgs. n. 196/2003, presta il proprio consenso al trattamento ed alla comunicazione, da parte di e-distribuzione, dei dati riguardanti la connessione - ivi compresi quelli di misura dei prelievi e dei consumi - nei limiti in cui il trattamento e la comunicazione siano funzionali all'adempimento di tutti gli obblighi previsti dalle presenti condizioni generali, dalla legge, da regolamenti, da delibere, dalla normativa comunitaria e dalla Guida;

12.4. Il Produttore, ai sensi di quanto previsto dal Regolamento europeo in materia di protezione dei dati personali n. 2016/679, acconsente che i dati dallo stesso forniti siano utilizzati per il monitoraggio della qualità del servizio prestato e che gli stessi dati possano essere, comunicati, per le medesime finalità, a società controllate o collegate e/o a terzi fornitori di servizi. Con la presente informativa e-distribuzione fornisce le opportune informazioni sulle modalità e sulle finalità del trattamento dei dati personali comunicati per la stipula del CONTRATTO PER IL SERVIZIO DI CONNESSIONE ALLA RETE ELETTRICA IN MEDIA TENSIONE

Titolare del trattamento, ai sensi dell'art. 13 del GDPR, è la società e-distribuzione S.p.A., con sede legale in Roma, via Ombrone n. 2, P. IVA 15844561009.

Ai sensi dell'art. 4, n. 2, del GDPR, per "trattamento" di dati personali si intende: "qualsiasi operazione o insieme di operazioni, compiute con o senza l'ausilio di processi automatizzati e applicate a dati personali o insiemi di dati personali, come la raccolta, la registrazione, l'organizzazione, la strutturazione, la conservazione, l'adattamento o la modifica, l'estrazione, la consultazione, l'uso, la comunicazione mediante trasmissione, diffusione o qualsiasi altra forma di messa a disposizione, il raffronto o l'interconnessione, la limitazione, la cancellazione o la distruzione".

Il Titolare ha nominato un Responsabile della Protezione dei dati personali (RPD) che può essere contattato al seguente indirizzo e-mail: dpo.e-distribuzione@enel.com per tutte le questioni relative al trattamento dei Suoi dati personali.

Il Titolare tratterà i dati personali ("Dati Personali") del Produttore acquisiti da e-distribuzione che, a titolo esemplificativo, possono essere:

- Dati identificativi: dati che permettono l'identificazione diretta, come i dati anagrafici;

• Dati di contatto: dati relativi alle comunicazioni elettroniche (via Internet o telefono), quali telefono, cellulare, e-mail, forniti al Titolare in fase di sottoscrizione o nel corso della durata del Contratto, necessari a contattare il Produttore per fornire riscontri alle esigenze manifestate.

e-distribuzione tratterà i Dati personali del Produttore per il conseguimento di finalità precise e solo in presenza di una specifica base giuridica prevista dalla legge applicabile in materia di privacy e protezione dei dati personali. Nello specifico la base giuridica del trattamento è costituita dal rapporto contrattuale instaurato con e-distribuzione, da un legittimo interesse di e-distribuzione od infine se e-distribuzione è tenuta a trattare i Dati personali del Produttore in forza di un obbligo di legge. Il Titolare tratterà i Dati Personali nel rispetto delle garanzie di riservatezza e delle misure di sicurezza previste dalla normativa vigente. Il trattamento è effettuato anche con l'ausilio di mezzi elettronici o comunque automatizzati ed è svolto dal Titolare e/o da Responsabili di cui il Titolare può avvalersi per memorizzare, gestire e trasmettere i dati stessi. I Dati Personali di cui e-distribuzione verrà a conoscenza potranno essere resi accessibili, per le finalità sopra menzionate:

a) ai soggetti espressamente autorizzati dal Titolare, quali dipendenti e collaboratori addetti alle unità organizzative preposte al trattamento medesimo;

b) ai soggetti designati responsabili ex art. 28 del GDPR, quali terzi fornitori di servizi in favore di e-distribuzione ai fini dell'esecuzione di un Contratto ("Responsabili");

c) alla capogruppo Enel S.p.A. e ad altre società del Gruppo.

I Dati Personali del Produttore saranno trattati all'interno dell'Unione Europea e conservati su server ubicati in Germania, quindi all'interno dell'Unione Europea.

Tutti i Dati Personali del Produttore oggetto di trattamento per le finalità di cui al presente Contratto saranno conservati nel rispetto dei principi di proporzionalità e necessità, e comunque fino a che non siano state perseguite le finalità del trattamento al termine delle quali verranno cancellati, fatte salve le esigenze di difesa anche in ipotesi di eventuale contenzioso.

Ai sensi degli artt. 15 – 21 del GDPR, in relazione ai Dati personali comunicati, il Produttore ha il diritto di:

a) accedere e chiederne copia;

b) richiedere la rettifica;

c) richiedere la cancellazione;

d) ottenere la limitazione del trattamento;

e) opporsi al trattamento;

f) ricevere in un formato strutturato, di uso comune e leggibile da dispositivo automatico

i dati da conferiti dal Produttore.

Per l'esercizio dei diritti il Produttore può:

1. accedere all'area riservata del Portale Produttori di e-distribuzione;

2. inviare la richiesta ai canali tradizionali di e-distribuzione (casella di posta ordinaria: 5555 - 85100 Potenza (PZ), pec: e-distribuzione@pec.e-distribuzione.it e fax Fax 800046674);

3. contattare il Call Center al seguente numero verde gratuito 800.08.55.77.

Ricordiamo che è un diritto del Produttore proporre un reclamo al Garante per la Protezione dei Dati Personali, mediante:

a) Raccomandata A/R da inviarsi a: Garante per la protezione dei dati personali, Piazza di Monte Citorio, 121 00186 Roma

b) e-mail all'indirizzo: garante@gpdp.it; oppure: protocollo@pec.gpdp.it;

c) fax al numero: 06/69677.3785.

Art. 13 Modifiche ed integrazioni alle presenti condizioni generali e clausola di rinvio.

13.1. Integrano automaticamente il presente documento le condizioni obbligatoriamente imposte dalla legge o da provvedimenti dell'ARERA, di altre pubbliche Autorità o di altri soggetti competenti;

13.2. Parimenti, si intendono abrogate le condizioni che risultino incompatibili con quanto imposto ai sensi del precedente comma;

13.3. Qualora, a seguito dei provvedimenti dell'ARERA non sia possibile la modifica automatica delle presenti condizioni generali, e-distribuzione provvederà a formulare le conseguenti clausole integrative o modificative e a renderle note al Produttore ai fini della successiva sottoscrizione, sempre che necessaria;

13.4. Per quanto non espressamente previsto dalle presenti condizioni generali, le parti fanno espresso rinvio alle disposizioni del TICA.

Art. 14 Cessione del contratto

14.1. e-distribuzione potrà cedere il contratto ad altra impresa distributrice dell'energia elettrica ovvero al gestore di rete competente.

Art. 15 Foro competente

15.1. Per qualsiasi controversia rientrante nella giurisdizione del giudice ordinario che dovesse insorgere in merito all'interpretazione e/o esecuzione del presente Contratto, le Parti, d'intesa, stabiliscono la competenza esclusiva del Foro di: BARI.

Allegato 1 – soluzione tecnica di connessione

Connessione alla rete di Distribuzione tramite realizzazione di una nuova cabina di consegna collegata in antenna da cabina primaria AT/MT "CELLINO".

1. Opere da realizzare

La soluzione tecnica individuata comune ad altri impianti, considerata l'entità complessiva di tutti gli impianti di generazione previsti ricadenti nella stessa area, prevede la realizzazione di una nuova cabina primaria (CP) 150/20 kV che verrà collegata in antenna su una futura SE RTN a 380/150kV da inserire in entra-esce alla linea 380kV della RTN "BRINDISI SUD - GALATINA".

Vi comunichiamo che i collegamenti alla rete RTN, costituiscono impianto di rete RTN per la connessione.

La soluzione ipotizzata pertanto prevede:

2. Impianto di rete per la connessione

Opere di Terna:

- Nuova Stazione Elettrica (SE) 380/150kV da inserire in entra-esce alla linea 380kV "Brindisi SUD - Galatina";
- Nuovo elettrodotti RTN a 380 kV per il collegamento della SE suddetta;

Opere di-distribuzione:

- Nuovo elettrodotto RTN a 150 kV per il collegamento della CP alla nuova stazione RTN suddetta;
- CP con AT tradizionale, 2 trafo 63 MVA;
- Quadro MT tipo Bipiano in edificio;
- Costruzione di cavo interrato AL 185 mm² per il tratto necessario all'ingresso/uscita da CS e CP;
- Dispositivo di sezionamento;
- Costruzione di cavo aereo AL 150 mm²
- Costruzione di cabina di consegna MT prevedendo al suo interno l'installazione Quadro in SF6 (con interruttore) (DY900) più Quadro Utente in SF6 DY808. Tutti i componenti devono essere dimensionati per reti con corrente di corto circuito pari a 16 kA;

Comunichiamo inoltre che, per la realizzazione della soluzione prospettata, dovrete:

- Mettere a disposizione le aree per la cabina primaria (CP);
- Comunicare gli estremi catastali del sito individuato per la CP, condizione indispensabile per la conferma della soluzione indicata
- Realizzare e rendere disponibili le opere civili secondo le caratteristiche che vi saranno fornite da e-distribuzione.

Si precisa inoltre che a valle dell'eventuale coordinamento con Terna relativo alle opere AT di Distribuzione, da attivarsi in seguito alla presentazione del progetto definitivo e che può comprendere anche la convocazione di un Tavolo Tecnico, potrà rendersi necessaria la riemissione del preventivo in aderenza a quanto definito nel corso dello stesso.

L'attivazione di un "Tavolo Tecnico" avviene in ogni caso solo sulla scorta della presentazione di un progetto definitivo. Sono ammesse presentazioni di progetti definitivi parziali, comprensivi della sola parte di Distribuzione, qualora la soluzione di connessione preveda opere RTN future, tipicamente potenziamento di Cabina Primaria esistente o nuova Cabina Primaria connessa a rete RTN futura.

Le dimensioni del locale dovranno essere di ampiezza tale da consentire l'installazione di un'eventuale trasformazione MT/BT e il relativo scomparto protezione trasformatore.

Infine vi segnaliamo che le aree destinate all'impianto di generazione non dovranno interessare le fasce di servitù degli elettrodotti RTN, tenendo conto che tali fasce sono destinate a consentire l'ispezione e la manutenzione delle linee, e quindi il transito e la sosta dei mezzi di TERNA; tali attività non dovranno essere impedito o rese più difficoltose o gravose dalla realizzazione ed esercizio dei nuovi impianti nella predetta fascia;

3. Termini di realizzazione delle opere AT

Opere di TERNA:

Il tempo necessario per la realizzazione delle opere della RTN per la connessione, è stimato in:

- 20 mesi per la futura SE 380/150kV da inserire in entra-esce alla linea 380kV "Brindisi Sud-Galatina";
- 8 mesi + 1 mese/km per i futuri raccordi ed elettrodotti a 380kV.

Opere di e-distribuzione:

Il tempo necessario per la realizzazione delle opere di DISTRIBUZIONE per la connessione, è stimato in:

- 18 mesi per il raccordo della CP alla futura SE 380/150kV;
- 16 mesi per la realizzazione del nuovo impianto di trasformazione (CP) 150/20kV;

I termini di cui sopra decorrono dalla data di efficacia del contratto di connessione e sono da intendersi al netto dei tempi necessari per l'eventuale ottenimento delle autorizzazioni, di atti di terzi (concessioni e servitù), e di quant'altro necessario alla costruzione ed all'esercizio degli impianti occorrenti. Sono inoltre esclusi ritardi dovuti a cause di forza maggiore o indipendenti dalla volontà di e-distribuzione e di TERNA.



Raccomandata A/R da anticipare via PEC

TERNA/P2019
0057259 - 08/08/2019

Spettabile

e-distribuzione S.p.A.

Pianificazione Rete e Analisi Investimenti

Gestione Tecnica Connessioni

Via Ombrone, 2

00198 ROMA

c.a. Ing. Marco Di Clerico

e-distribuzione@pec.e-distribuzione.it

Oggetto: Codice Pratica: 201800541 - Comune di Cellino San Marco (BR) – Preventivo di connessione

Richiesta di modifica della connessione alla Rete di Trasmissione Nazionale (RTN) di una nuova Cabina Primaria (CP) denominata "Cellino", per una potenza massima in immissione di 82 MW e in prelievo di 2 MW.

Con riferimento alla Vs. richiesta di modifica della connessione, relativa all'impianto in oggetto, Vi comunichiamo quanto di seguito riportato.

Tenuto conto delle condizioni di esercizio della porzione di rete interessata, la soluzione per la connessione alla RTN dell'impianto di distribuzione in oggetto prevede che la nuova CP venga collegata in antenna a 150 kV su una futura SE RTN a 380/150 kV da inserire in entra-esce alla linea 380 kV della RTN "Brindisi Sud – Galatina".

Vi comunichiamo che costituiscono impianti RTN per la connessione la futura SE a 380/150 kV e i relativi raccordi a 380 kV alla linea a 380 kV "Brindisi Sud – Galatina", mentre costituiscono impianti di distribuzione l'elettrodotto a 150 kV per il collegamento della CP alla futura SE 380/150 kV suddetta.

Vi comunichiamo che i costi medi standard di realizzazione degli impianti RTN per la connessione del Vs. impianto, in accordo con quanto previsto dal Codice di Rete, sono pari a 450 k€ per lo stallo a 150 kV presso la futura SE.

Vi comunichiamo inoltre che le tempistiche per la realizzazione delle opere RTN sono:



- 20 mesi per la futura SE 380/150 kV da inserire in entra – esce alla linea 380 kV "Brindisi Sud – Galatina";
- 8 mesi +1 mese/km per i futuri raccordi a 380 kV.

Vi informiamo che i tempi di realizzazione degli impianti RTN decorrono dalla data di stipula del contratto di connessione alla RTN della Vs. CP, che potrà avvenire solo a valle dell'ottenimento di tutte le autorizzazioni necessarie, nonché dei titoli di proprietà o equivalenti sui suoli destinati agli impianti di trasmissione.

Vi ricordiamo che la progettazione da parte Vs. degli impianti primari della CP in oggetto dovrà seguire i criteri finalizzati a renderli conformi alle necessità della RTN.

Qualora sia Vs. intenzione proseguire l'iter procedurale per la connessione dell'impianto in oggetto, è necessario che ci facciate pervenire l'accettazione della soluzione di connessione proposta entro 120 giorni dalla data della presente, secondo quanto previsto dal Codice di Rete.

In assenza dell'accettazione del preventivo, la richiesta di connessione per l'impianto in oggetto dovrà intendersi decaduta.

Vi ricordiamo che, successivamente all'accettazione, il progetto degli impianti RTN dovrà essere da Voi trasmesso a Terna, per essere formalmente approvato prima dell'avvio dell'iter autorizzativo; per maggiori dettagli sugli standard tecnici di realizzazione dell'impianto di rete per la connessione, Vi invitiamo a consultare i documenti pubblicati sul sito www.terna.it.

Riteniamo opportuno segnalare che, in considerazione della progressiva evoluzione dello scenario nell'area:

- sarà necessario prevedere adeguati rinforzi di rete, alcuni dei quali già previsti nel Piano di Sviluppo della RTN;
- non si esclude che potrà essere necessario realizzare ulteriori interventi di rinforzo e potenziamento della RTN, nonché adeguare gli impianti esistenti alle nuove correnti di corto circuito; tali opere potranno essere programmate in funzione dell'effettivo scenario che verrà via via a concretizzarsi.

Rimaniamo a disposizione per ogni eventuale chiarimento in merito.

Cordiali saluti.

Giacomo Donnini



Tabella riferimenti normativi iter autorizzativi

- RD 11.12.1933 n. 1775 e s.m.i. T.U sulle acque e Impianti elettrici.
- Decreto legislativo 29 dicembre 2003, n. 387;
- Procedura semplificata di PAS D.lgs 28/2011;
- TU 380/01 sull'edilizia e s.m.i.;
- DPR 151 agosto 2011 Regolamento recante semplificazione della disciplina dei procedimenti relativi alla prevenzione degli incendi;
- Decreto del Presidente della Repubblica n° 327 del 8 giugno 2001 (L. 11 del 2011 art 34 poi 42 bis)
- Legge 241/1990 sulla Trasparenza degli atti amministrativi e sue modifiche (legge n° 15 del 11/02/05);
- D.Lgs 285/92 codice della strada;
- DPR 495/92 Regolamento di esecuzione e attuazione del codice della strada;
- D Lgs 42/04 codice Urbani, dei beni culturali e del paesaggio;
- Leggi e regolamenti regionali vigenti (per la Puglia ad esempio L.R 25 del 16 ottobre 2008, PPTR approvato, NTA ADB Puglia ecc.).

Documentazione patrimoniale:

servitù di elettrodotto

Nell' eventualità che il costruendo impianto di connessione interessi altre proprietà - al fine della opponibilità ai terzi acquirenti del fondo, ed al fine di garantire a E-distribuzione il libero esercizio dell'impianto medesimo - occorre costituire le relative servitù da formalizzare con scrittura privata autenticata, registrata e trascritta (con indicazione della larghezza della fascia di servitù da asservire)

Interferenze:

L'eventualità che il costruendo impianto di connessione preveda l'attraversamento di opere pubbliche (ANAS, Autostrade per l'Italia, RFI, strade provinciali, suoli demaniali in generale ecc.) ci deve essere preventivamente segnalata affinché le relative concessioni siano rilasciate a favore di E-distribuzione secondo le Convenzioni in essere con gli Enti concedenti, per determinare il relativo ed eventuale canone.

Ulteriori informazioni:

Ulteriori informazioni, riguardanti gli elementi necessari alla realizzazione della connessione, possono essere attinte consultando il sito www.enel.it nonché il documento tecnico "Guida per le connessioni alla rete di E-distribuzione".

275687882 - HEPV28 S.R.L

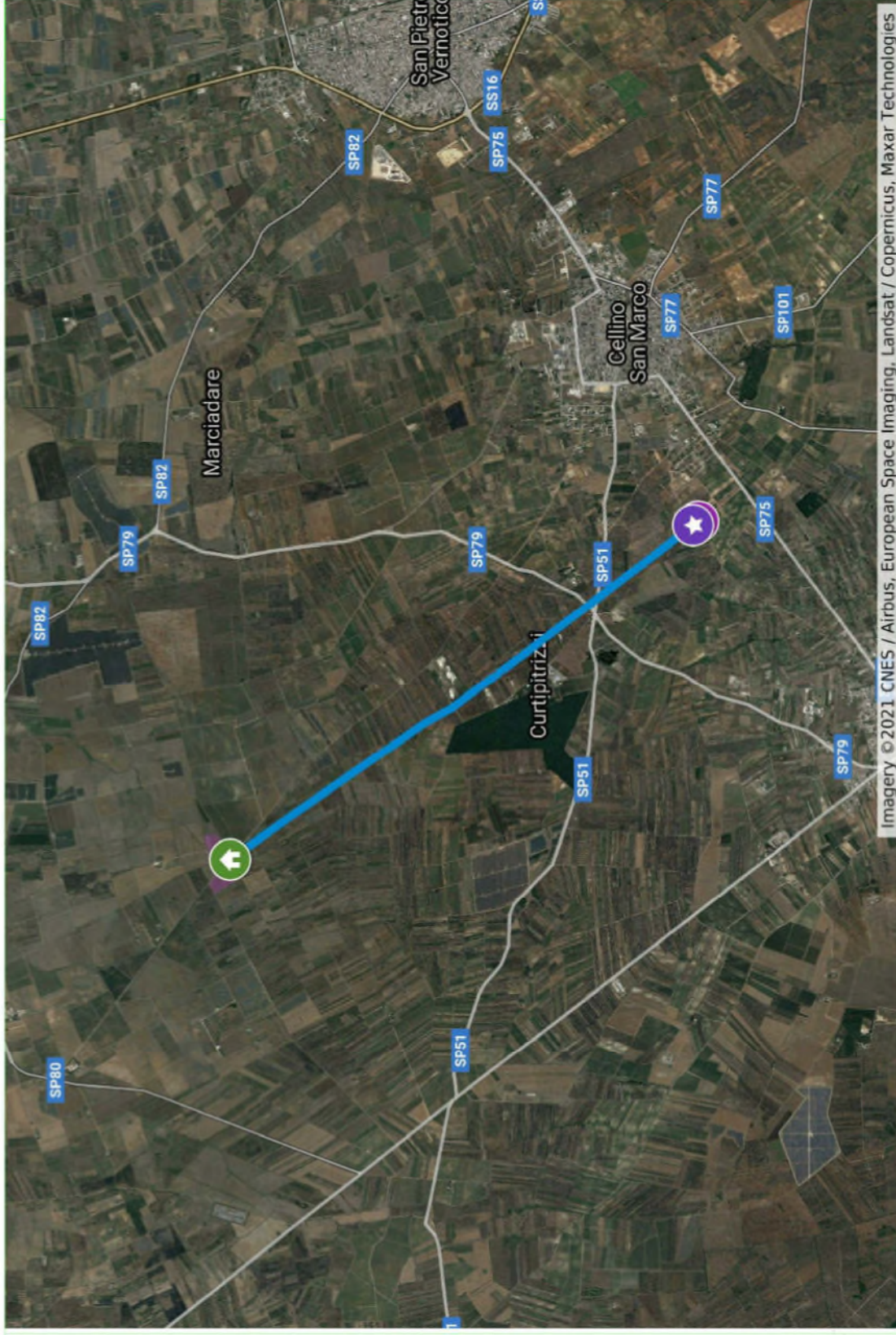

Imagery ©2021 CNES / Airbus, European Space Imaging, Landsat / Copernicus, Maxar Technologies

LEGENDA



IPOTESI UBICAZIONE CP

"CELLINO" N. D500-1-386036

(Punto di inserimento) -

Coordinate: 40.46596,

17.94562



Linea MT in cavo interrato AL

185 mmq



IMS da palo telecontrollato



Linea MT in cavo aereo AL 150

mmq



Linea MT in cavo interrato AL

185 mmq



Cabina MT di consegna (Punto

di connessione) -

Coordinate: 40.50353,

17.90998



Scala: 1:55.000

Territorio:

Brindisi - Cellino S.M.

Unità:

D5SRS0 - Centro Progettazione Lavori Bari

Data:





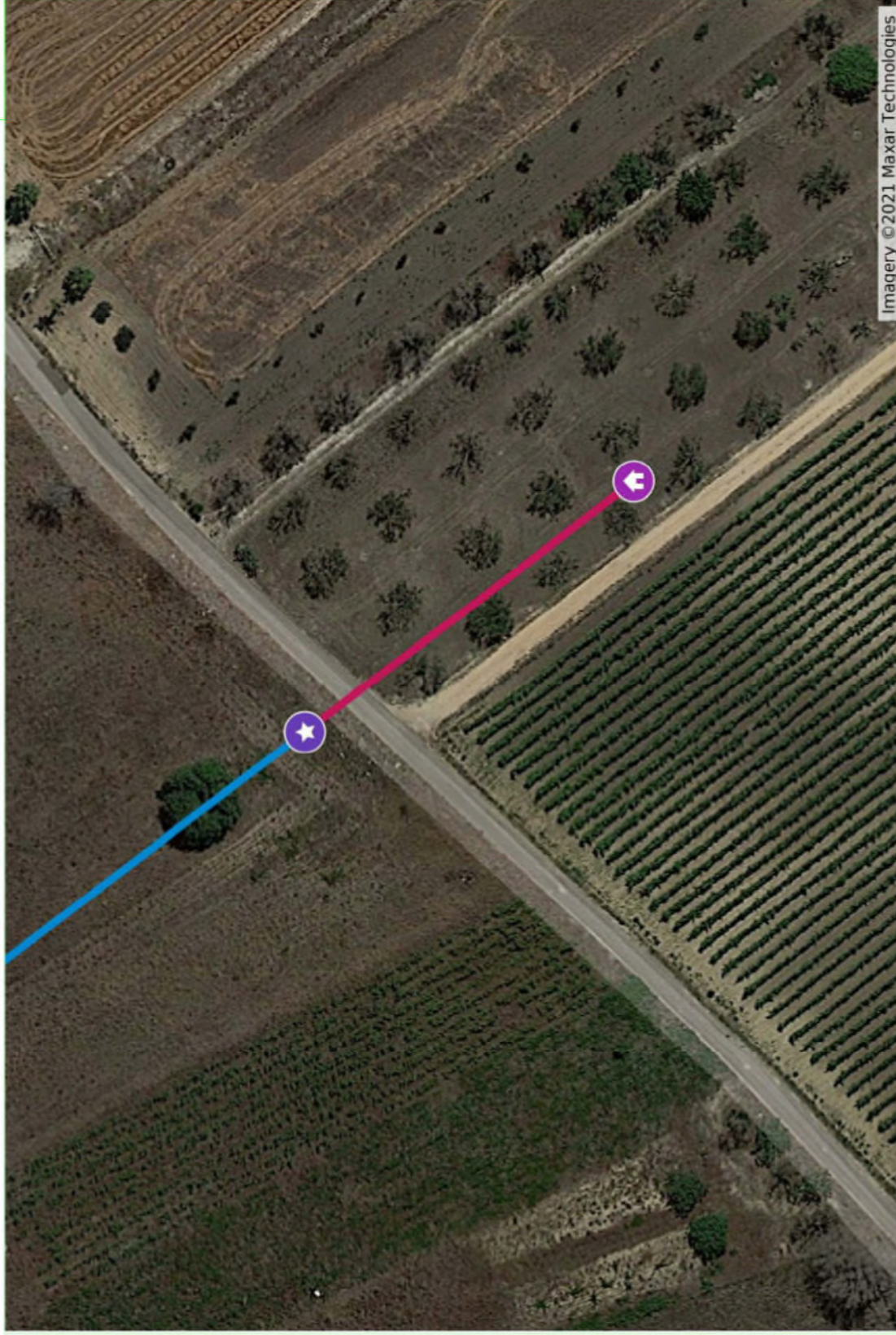

04/02/2021

e-distribuzione

275687882 - HEPV28 S.R.L



LEGENDA

-  IPOTESI UBICAZIONE CP
"CELLINO" N. D500-1-386036
(Punto di inserimento) -
Coordinate: 40.46596,
17.94562
-  Linea MT in cavo interrato AL
185 mmq
-  IMS da palo telecontrollato
-  Linea MT in cavo aereo AL 150
mmq
-  Linea MT in cavo interrato AL
185 mmq
-  Cabina MT di consegna (Punto
di connessione) -
Coordinate: 40.50353,
17.90998
- 

Scala: 1:900

Territorio: Brindisi - Cellino S.M.

Unità: D5SRS0 - Centro Progettazione Lavori Bari

Data: 04/02/2021

e-distribuzione

275687882 - HEPV28 S.R.L



LEGENDA

-  IPOTESI UBICAZIONE CP
"CELLINO" N. D500-1-386036
(Punto di inserimento) -
Coordinate: 40.46596,
17.94562
-  Linea MT in cavo interrato AL
185 mmq
-  IMS da palo telecontrollato
-  Linea MT in cavo aereo AL 150
mmq
-  Linea MT in cavo interrato AL
185 mmq
-  Cabina MT di consegna (Punto
di connessione) -
Coordinate: 40.50353,
17.90998
- 

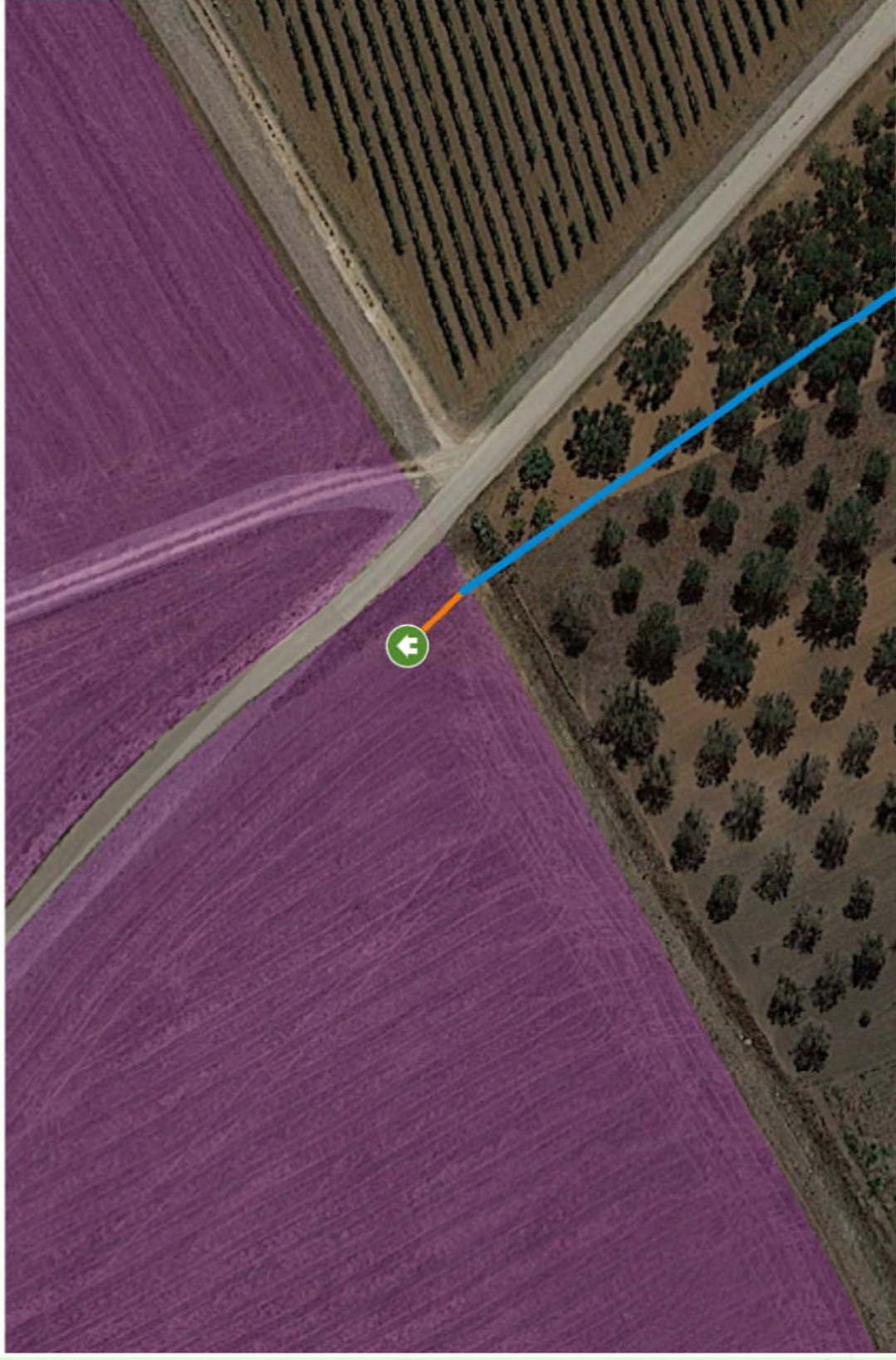

Scala: 1:900

Territorio: Brindisi - Cellino S.M.

Unità: D5SRS0 - Centro Progettazione Lavori Bari

Data: 04/02/2021

e-distribuzione

SPECIFICA TECNICA

La Specifica Tecnica contiene le attività a carico del Richiedente e/o di e-distribuzione propedeutiche all'esecuzione dei lavori. Per avviare il lavoro il Richiedente deve comunque accettare prima il preventivo di spesa.

1. Autorizzazioni e/o permessi a cura di e-distribuzione:

- Necessari
 Non necessari

2. Attività a cura del Richiedente:

- Non previste. In questo caso il Richiedente non deve restituire la Specifica Tecnica a e-distribuzione.
- Sono richieste le attività contrassegnate di seguito. Tali attività devono essere realizzate nel rispetto di quanto specificato nei documenti allegati.
- Ottenimento permessi su proprietà privata o condominiale
 - Ottenimento autorizzazione di accesso in cantiere
 - Realizzazione manufatto per alloggio contatore, come indicato in Allegato A
 - Messa in opera di contenitore per alloggio contatore, come indicato in Allegato A
 - Realizzazione di vano in muratura per alloggio contatore/quadro centralizzato, come indicato in Allegato A
 - Posa di tubazione interrata o sotto traccia, come indicato in Allegato B
 - Realizzazione di fabbricato cabina, come indicato in Allegato C
 - Realizzazione di fabbricato cabina secondo quanto previsto dalla norma CEI 0-16 ed in conformità alla Guida per le connessioni alla rete di Enel Distribuzione, ora e-distribuzione
 - Cessione di terreno, come indicato in Allegato D
 -

Al completamento delle attività sopra riportate il Richiedente dovrà darne comunicazione a e-distribuzione:

<input type="checkbox"/> per richieste relative a forniture passive, inviando la presente specifica tecnica compilata e sottoscritta via fax al numero verde 800 083 700	<input checked="" type="checkbox"/> per richieste relative ad impianti di produzione, utilizzando il servizio disponibile sul portale produttori (https://e-distribuzione.it/it-IT/Pagine/domanda_connessione.aspx). Per maggiori dettagli si può consultare in merito l'apposita Guida disponibile sullo stesso Portale.
---	--

Per eventuali ulteriori informazioni in merito al sopralluogo eseguito, il Richiedente potrà contattare il numero telefonico 3205380284 nei giorni non festivi dal lunedì al venerdì, dalle ore 09.00 alle ore 16.00.

Il sottoscritto _____, in qualità di _____, dichiara di aver ricevuto in data _____ dall'incaricato di e-distribuzione LILLO LUCA il presente documento, corredato degli Allegati _____ (specificare, tra quelli sopra indicati, gli Allegati consegnati).

Firma Richiedente

Firma incaricato e-distribuzione

Comunico l'avvenuto completamento delle attività di mia competenza nel rispetto delle prescrizioni ricevute

Firma Richiedente



SPECIFICA TECNICA

La Specifica Tecnica contiene le attività a carico del Richiedente e/o di e-distribuzione propedeutiche all'esecuzione dei lavori. Per avviare il lavoro il Richiedente deve comunque accettare prima il preventivo di spesa.

1. Autorizzazioni e/o permessi a cura di e-distribuzione:

- Necessari
 Non necessari

2. Attività a cura del Richiedente:

- Non previste. In questo caso il Richiedente non deve restituire la Specifica Tecnica a e-distribuzione.
- Sono richieste le attività contrassegnate di seguito. Tali attività devono essere realizzate nel rispetto di quanto specificato nei documenti allegati.
- Ottenimento permessi su proprietà privata o condominiale
 - Ottenimento autorizzazione di accesso in cantiere
 - Realizzazione manufatto per alloggio contatore, come indicato in Allegato A
 - Messa in opera di contenitore per alloggio contatore, come indicato in Allegato A
 - Realizzazione di vano in muratura per alloggio contatore/quadro centralizzato, come indicato in Allegato A
 - Posa di tubazione interrata o sotto traccia, come indicato in Allegato B
 - Realizzazione di fabbricato cabina, come indicato in Allegato C
 - Realizzazione di fabbricato cabina secondo quanto previsto dalla norma CEI 0-16 ed in conformità alla Guida per le connessioni alla rete di Enel Distribuzione, ora e-distribuzione
 - Cessione di terreno, come indicato in Allegato D
 -

Al completamento delle attività sopra riportate il Richiedente dovrà darne comunicazione a e-distribuzione:

<input type="checkbox"/> per richieste relative a forniture passive, inviando la presente specifica tecnica compilata e sottoscritta via fax al numero verde 800 083 700	<input checked="" type="checkbox"/> per richieste relative ad impianti di produzione, utilizzando il servizio disponibile sul portale produttori (https://e-distribuzione.it/it-IT/Pagine/domanda_connessione.aspx). Per maggiori dettagli si può consultare in merito l'apposita Guida disponibile sullo stesso Portale.
---	--

Per eventuali ulteriori informazioni in merito al sopralluogo eseguito, il Richiedente potrà contattare il numero telefonico 3205380284 nei giorni non festivi dal lunedì al venerdì, dalle ore 09.00 alle ore 16.00.

Il sottoscritto _____, in qualità di _____, dichiara di aver ricevuto in data _____ dall'incaricato di e-distribuzione LILLO LUCA il presente documento, corredato degli Allegati _____ (specificare, tra quelli sopra indicati, gli Allegati consegnati).

Firma Richiedente

Firma incaricato e-distribuzione

Comunico l'avvenuto completamento delle attività di mia competenza nel rispetto delle prescrizioni ricevute

Firma Richiedente



Codice Identificativo:
275687882

N° Preventivo
1

Richiedente:
HEPV28 S.R.L.

**INFORMATIVA E CONSENSO SUL TRATTAMENTO DATI PERSONALI (PRIVACY)
AI SENSI DELL'ART.13 D. Lgs. n. 196/2003**

Con la sottoscrizione della presente comunicazione, Lei ci autorizza a trattare i dati personali forniti. Il suddetto consenso al trattamento rappresenta condizione indispensabile per la gestione del rapporto instauratosi a seguito della Sua domanda di connessione.

e-distribuzione garantisce il rispetto delle norme di legge in materia di diritto alla privacy (D.Lgs.196/2003 e successive modificazioni ed integrazioni) con riguardo a tutti i dati acquisiti nei propri archivi in occasione del predetto rapporto di connessione.

Il trattamento dei dati forniti è svolto anche con l'ausilio di strumenti informatici da personale di e-distribuzione e/o da soggetti terzi che abbiano con essa rapporti di servizio, in qualità di Incaricati del trattamento.

Titolare del trattamento è e-distribuzione S.p.A., nella persona dell' Amministratore Delegato p.t., domiciliato per la carica presso la sede della società in Roma, Via Ombrone n. 2, 00198, Roma.

Il Responsabile del trattamento dei dati è il Responsabile della Unità Commerciale Rete della Divisione Infrastrutture e Reti di e-distribuzione S.p.A., domiciliato per la carica presso la sede della società in Roma, Via Ombrone n. 2, 00198, Roma.

Lei ha il diritto di conoscere, in ogni momento, quali sono i suoi dati e come essi vengono utilizzati; ha anche il diritto di farli aggiornare, integrare, rettificare o cancellare, chiederne il blocco e opporsi al loro trattamento.

Si informa, infine, che i Suoi dati possono essere comunicati a Enti Pubblici, alle competenti Autorità o a soggetti privati nel rispetto delle prescrizioni del decreto legislativo 196/2003 e successive modificazioni e integrazioni. Detti dati non sono ulteriormente diffusi ad altri soggetti se non in quanto prescritto da espresse disposizioni normative.

Luogo e data:

.....

Firma per il consenso al trattamento dei dati personali forniti con la presente comunicazione:

.....



Distribuzione

**GUIDA PER LE CONNESSIONI
ALLA RETE ELETTRICA DI ENEL DISTRIBUZIONE
ALLEGATI**

Dicembre 2012
Ed. 3.1 - ALL5/7

Informazioni date dal Cliente o Terzo/Referente nel sito all'Enel Distribuzione		
Eventuali interferenze con altri lavori/impianti	Si <input type="checkbox"/>	No <input type="checkbox"/>
Vie di accesso, di circolazione e di fuga.....	Si <input type="checkbox"/>	No <input type="checkbox"/>
Ubicazione presidi di pronto soccorso	Si <input type="checkbox"/>	No <input type="checkbox"/>
Ubicazione idranti/estintori.....	Si <input type="checkbox"/>	No <input type="checkbox"/>
Ubicazione quadri elettrici ed interruttori generali.....	Si <input type="checkbox"/>	No <input type="checkbox"/>
Illuminazione artificiale e di emergenza.....	Si <input type="checkbox"/>	No <input type="checkbox"/>
Aerazione locali.....	Si <input type="checkbox"/>	No <input type="checkbox"/>
Eventuali ingombri	Si <input type="checkbox"/>	No <input type="checkbox"/>
Altro.....	Si <input type="checkbox"/>	No <input type="checkbox"/>
Elenco dei rischi dell'ambiente di lavoro e relative misure di prevenzione e protezione		
Rischio specifico	Misure di prevenzione e protezione organizzative e collettive	Misure di prevenzione e protezione individuate (DPI)
Rumore Si <input type="checkbox"/> No <input type="checkbox"/>		<input type="checkbox"/> cuffia antirumore o inserti auricolari <input type="checkbox"/>
Polveri Si <input type="checkbox"/> No <input type="checkbox"/>		<input type="checkbox"/> visiera o occhiali di protezione <input type="checkbox"/>
Caduta gravi Si <input type="checkbox"/> No <input type="checkbox"/>		<input type="checkbox"/> elmetto di protezione <input type="checkbox"/>
Scivolamento in piano Si <input type="checkbox"/> No <input type="checkbox"/>		<input type="checkbox"/> calzature da lavoro <input type="checkbox"/>
Sostanze dannose e/o pericolose Si <input type="checkbox"/> No <input type="checkbox"/>		<input type="checkbox"/> Tute o vestiario speciali <input type="checkbox"/>
.....Si <input type="checkbox"/> No <input type="checkbox"/>		<input type="checkbox"/>
.....Si <input type="checkbox"/> No <input type="checkbox"/>		<input type="checkbox"/>
<input type="checkbox"/> Interferenze con altre lavorazioni (fornire indicazioni)		

Il sottoscritto....., in qualità di persona di riferimento del Cliente o Terzo/ Riferimento tecnico (RIF) nel sito , assicura l'assistenza nel sito, collabora alla programmazione delle attività in accordo con il Responsabile Enel Distribuzione delle attività nell'impianto e cura i rapporti tra tutti i Responsabili nel sito di eventuali altre Imprese presenti in Azienda promuovendo il coordinamento e la cooperazione tra gli stessi.

Per il Cliente o Terzo /Riferimento tecnico nel sito (RIF)
data/...../.....
firma.....