

REGIONE SARDEGNA

Provincia del Nord-Est Sardegna

COMUNI DI LURAS E TEMPIO PAUSANIA



REV.	DESCRIZIONE	DATA	REDATTO	CONTROL.	APPROV.
1	EMISSIONE PER ENTI ESTERNI	25/02/22	SIGNORELLO A.	FURNO C.	NASTASI A.
0	EMISSIONE PER COMMENTI	31/01/22	SIGNORELLO A.	FURNO C.	NASTASI A.

Committente:

VGE 04

Volta Green Energy

Piazza Manifattura, 1 - 38068 Rovereto (TN)
Tel. +39 0464 625100 - Fax +39 0464 625101 - PEC vge04@legalmail.it



Società di Progettazione:



Ingegneria & Innovazione

Via Jonica, 16 - Loc. Belvedere - 96100 Siracusa (SR) Tel. 0931.1663409
Web: www.antexgroup.it e-mail: info@antexgroup.it

Progetto:

PARCO EOLICO PETRA BIANCA

Progettista/Resp. Tecnico

Dott. Ing. Cesare Furno
Ordine degli Ingegneri
della Provincia di Catania
n° 6130 sez. A

Elaborato:

CRONOPROGRAMMA LAVORI

Scala:

NA

Nome DIS/FILE:

C20042S05-PD-RT-20-01

Allegato:

1/1

F.to:

A4

Livello:

DEFINITIVO

Il presente documento è di proprietà della ANTEX GROUP srl.
È vietato la comunicazione a terzi o la riproduzione senza il permesso scritto della suddetta.
La società tutela i propri diritti a rigore di Legge.



INDICE

1.	Premessa	3
2.	CRONOPROGRAMMA.....	6
3.	GANTT PROJECT.....	7

1. Premessa

VGE 04 S.r.l. (di seguito anche la “Società”) è una società appartenente al Gruppo Volta Green Energy (di seguito anche “VGE”).

Volta Green Energy, con sede in 38068 Rovereto (TN), Piazza Manifattura n. 1, iscritta alla CCIAA di Trento al n° 02469060228, REA TN – 226969, Codice Fiscale e Partita IVA 02469060228 opera nel settore della produzione di energia elettrica da fonti rinnovabili e nasce dall’esperienza più che decennale di professionisti, con oltre 500 MW di parchi eolici e 100 MW di impianti fotovoltaici sviluppati, costruiti e gestiti.

Ad oggi, Volta Green Energy impiega poco più di una ventina di risorse e svolge in proprio la ricerca, lo sviluppo e la costruzione di nuovi progetti.

Ogni attività è svolta sulla base della conoscenza delle specifiche criticità e nel rispetto degli equilibri sociali, ambientali e territoriali in cui si inseriscono gli impianti in esercizio e le nuove iniziative.

Le attività svolte da Volta Green Energy afferiscono all’intero processo che porta alla produzione di energia da fonti rinnovabili: sviluppo di nuovi progetti, finanziamento, costruzione, Operation & Maintenance, vendita dell’energia; queste attività coinvolgono direttamente l’ambiente e le comunità dove sono presenti gli impianti. Per questo, Volta Green Energy è dotata di un Sistema di Gestione Integrato che include temi etici e legali (D.Lgs. 231/01), requisiti di sistema ambientale (ISO 14001:2015) e di gestione salute e sicurezza (UNI ISO 45001:2018).

Volta Green Energy ha recentemente completato i lavori di una delle prime installazioni eoliche in Italia che, da aprile 2020 con successo, è operativa su base merchant, e cioè si sostiene economicamente senza il ricorso a produzione incentivata.

Si tratta di due ampliamenti di un parco eolico già in esercizio da 48 MW con una potenza aggiuntiva di 18 MW. Tutte le altre attività di realizzazione dei due impianti (ingegneria, permitting, lavori civili ed elettrici, acquisti, consulenze, ecc), le attività di collaudo, nonché gestione, coordinamento e armonizzazione tra tutti i diversi soggetti coinvolti e le rispettive attività, sono state svolte da Volta Green Energy, le cui professionalità avevano portato avanti anche lo sviluppo delle iniziative.

Oggi Volta Green Energy, insieme ad un partner di primaria importanza nel settore delle energie rinnovabili, sta realizzando un impianto eolico della potenza di circa 44 MW, costituito da 9 aerogeneratori dopo aver portato avanti direttamente anche lo sviluppo dell’iniziativa.

VGE 04, anch’essa con sede in 38068 Rovereto (TN), Piazza Manifattura n. 1, iscritta alla CCIAA di Trento al n° 02630420228, REA n° TN - 238605, Codice Fiscale e Partita IVA 02630420228, ha in progetto la realizzazione di un impianto di produzione di energia elettrica da fonte eolica, mediante l’installazione di 14 aerogeneratori di potenza unitaria pari a 6 MW, per una potenza complessiva di 84 MW, sito nei Comuni di

Luras e di Tempio Pausania, in provincia del Nord-Est Sardegna (di seguito anche “Parco Eolico Petra Bianca”).

Secondo quanto previsto dalla soluzione di connessione con Codice Pratica 202002705, rilasciata da Terna SpA in data 14/04/2021, poi accettata in data 21/05/2021, l’impianto si collegherà alla RTN per la consegna della energia elettrica prodotta attraverso una sottostazione elettrica utente di trasformazione e consegna (di seguito anche “SSEU”) da collegare in antenna a 150 kV sulla nuova Stazione Elettrica (SE) di Smistamento della RTN a 150 kV in GIS denominata “Tempio” da inserire in entra – esce alla linea 150 kV “Olbia - Tempio” previa realizzazione di un nuovo elettrodotto di collegamento della RTN a 150 kV tra la SE di Santa Teresa e la nuova SE Buddusò.

Il modello tipo di aerogeneratore (di seguito anche “WTG”) scelto, dopo opportune considerazioni tecniche ed economico finanziarie, è il modello tipo Siemens Gamesa SG170 da 6 MW con altezza mozzo pari a 115 m, diametro rotore pari a 170 m e altezza massima al top della pala pari a 200 m. Questo modello tipo di aerogeneratore è allo stato attuale quello ritenuto più idoneo per il sito di progetto dell’impianto.

L’area interessata dal posizionamento degli aerogeneratori ricade in località Silonis, Calvonai, Cae’e Figu/Labias e Bisettara del Comune di Luras e in località La Menta, Monte Cuscuscione, Padru di Lampada, Petra Ruia, Li Espi, Funtana di casa, Tanca Longa e Bonifica Padulo del Comune di Tempio Pausania entrambi in provincia di Nord-Est Sardegna, su una superficie prevalentemente destinata a pascolo.

I terreni sui quali si intende realizzare l’impianto sono tutti di proprietà privata; di questi, quelli su cui è prevista l’installazione degli aerogeneratori sono per lo più già nella disponibilità della Società proponente. Il territorio è caratterizzato da un’orografia prevalentemente collinare, le posizioni delle macchine hanno all’incirca un’altitudine che varia dai 260 m ai 520 m s.l.m.

Il parco eolico in progetto convoglierà l’energia prodotta verso la Sotto Stazione Elettrica (SSEU) in progetto di proprietà di VGE 04 S.r.l. nel Comune di Calangianus, in provincia del Nord-Est Sardegna, nelle particelle 216 e 213 del foglio 45, per la trasformazione e la consegna dell'energia elettrica alla rete di trasmissione nazionale.

Detta Sotto Stazione sarà collegata alla stazione 150 kV “Tempio” nel Comune di Calangianus, in provincia del Nord-Est Sardegna, in catasto nel foglio 45, particella n. 271, da connettere alla rete di trasmissione nazionale.

L’elettrodotto in media tensione (“MT”) collegherà tutti gli aerogeneratori e serve per il vettoriamento dell’energia elettrica prodotta dagli stessi fino alla sottostazione elettrica utente. Un breve tratto di elettrodotto, previsto all’interno di una strada pubblica, ricadrà anche nel territorio del Comune di Aggus.

Le attività di progettazione definitiva e di studio di impatto ambientale sono state sviluppate dalla società di ingegneria Antex Group Srl, con sede in Siracusa.

Antex Group Srl è una società che fornisce servizi globali di consulenza e management ad Aziende private ed Enti pubblici che intendono realizzare opere ed investimenti su scala nazionale ed internazionale, nel settore della transizione ecologica e non solo.

È costituita da selezionati e qualificati professionisti uniti dalla comune esperienza professionale nell'ambito delle consulenze tecniche, ingegneristiche, ambientali, gestionali, legali e di finanza agevolata.

La società pone a fondamento delle proprie attività ed iniziative, i principi fondamentali della qualità, dell'ambiente e della sicurezza come espressi dalle norme ISO 9001, ISO 14001 e OHSAS 18001 nelle loro ultime edizioni.

2. CRONOPROGRAMMA

Il presente documento costituisce il cronoprogramma per la realizzazione del Parco Eolico. Nel dettaglio in cronoprogramma tiene conto delle seguenti macro attività:

1. Progettazione esecutiva e iter autorizzativo;
2. Allestimento area di cantiere;
3. Adeguamento Viabilità interna;
4. Realizzazione di Piazzole e Fondazioni;
5. Fornitura e Montaggio Aereogeneratori;
6. Ripristino “ante-opera” adeguamenti;
7. SSEU;
8. Messa in esercizio e collaudi.

Il Cronoprogramma tiene conto, nella valutazione e nella stima dei tempi, delle analisi economiche e dalle quantità riportate nel “Computo Metrico Estimativo” delle opere. Le macro attività previste riprendono i capitoli di spesa dei documenti contabili.

Le date riportate sono fittizie e hanno il solo scopo di rappresentare il tempo necessario per l’esecuzione dei lavori. Lo “START” del cronoprogramma è riferito al conferimento dell’incarico per la progettazione esecutiva delle opere.

L’ipotetica data per l’inizio delle attività è stata fissata il 01/ 1° MESE, da tale data la durata complessiva di tutte le attività è stimata in 406 giorni naturali e consecutivi.

Nel dettaglio si stimano:

ATTIVITA' LAVORATIVA	Giorni Naturali e Consecutivi
Progettazione Esecutiva e Iter Autorizzativo	106
Opere Civili	264
Cavidotti e Cavi	150
Aerogeneratori (fondazioni, trasporto e montaggio)	169
SSE Utente	180
Collaudo opera e messa in esercizio	150

Relativamente alle sole opere edili ed elettriche, riportate nel computo metrico estimativo, depurando il cronoprogramma dalla fase progettuale e dai collaudi finali, si stimano in totale **264 giorni naturali e consecutivi per le sole opere edili**

ed elettriche. Allo scopo di ridurre i tempi di realizzazione dell'opere i lavori sono sovrapposti considerando in campo più squadre e cantieri operanti contemporaneamente all'interno dell'area del sito.

3. GANTT PROJECT

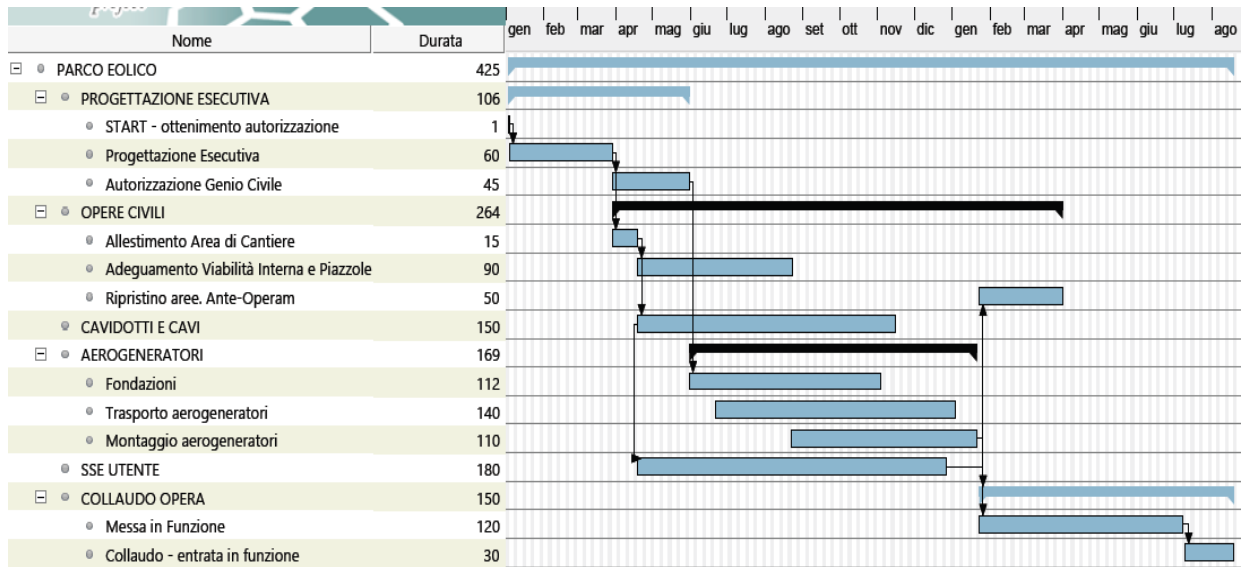

Attività

Nome	Durata
PARCO EOLICO	425
PROGETTAZIONE ESECUTIVA	106
START - ottenimento autorizzazione	1
Progettazione Esecutiva	60
Autorizzazione Genio Civile	45
OPERE CIVILI	264
Allestimento Area di Cantiere	15
Adeguamento Viabilità Interna e Piazzole	90
Ripristino aree. Ante-Operam	50
CAVIDOTTI E CAVI	150
AEROGENERATORI	169
Fondazioni	112
Trasporto aerogeneratori	140
Montaggio aerogeneratori	110
SSE UTENTE	180
COLLAUDO OPERA	150
Messa in Funzione	120
Collaudo - entrata in funzione	30