



# COMUNE DI CERIGNOLA



## PROGETTO DEFINITIVO

### PROGETTO IMPIANTO DI PRODUZIONE ENERGIA ELETTRICA DA FONTE RINNOVABILE DI TIPO FOTOVOLTAICO UTILITY SCALE

Committente:

**Green Genius Italy Utility 3 srl**

Corso Giuseppe Garibaldi, 49  
20121 Milano (MI)



**StudioTECNICO**

**Ing. Marco G. Balzano**

Via Canello Rotto, 3  
70125 BARI | Italy  
+39 331.6794367  
www.ingbalzano.com



Spazio Riservato agli Enti:

REV	DATA	ESEGUITO	VERIFICA	APPROV	DESCRIZ
R0	14/09/2020	SDS	MBG	MBG	Prima Emissione

Numero Commessa:

**SV227**

Data Elaborato:

**14/09/2020**

Revisione:

**R0**

Titolo Elaborato:

**Sintesi non tecnica**

Progettista:

**ing. Marco G. Balzano**

Ordine degli Ingegneri della Provincia di Bari n.9341  
Professionista Antincendio Elenco Ministero degli Interni BA09341101837  
Consulente Tecnico d'Ufficio (CTU) Tribunale Bari

Elaborato:

**V.13**

## Sommario

<b>1. Premessa</b> .....	<b>3</b>
1.1 Generalità.....	3
1.2 Descrizione Sintetica Iniziativa.....	5
1.3 Contatto.....	7
1.4 Localizzazione.....	8
Area Impianto.....	9
Area Sottostazione Elettrica – Punto di Connessione.....	11
1.5 Oggetto del Documento.....	11
<b>2. Layout dell’impianto e foto-inserimenti</b> .....	<b>13</b>
<b>3. La pianificazione di settore e il quadro vincolistico</b> .....	<b>19</b>
3.1 Strumenti di pianificazione a scala Nazionale.....	19
3.2 Strumenti di pianificazione a scala Regionale.....	21
3.3 Strumenti di pianificazione a scala Settoriale.....	25
<b>4. Utilizzo del suolo ed integrazione agronomica</b> .....	<b>27</b>
<b>5. Analisi Ricadute Occupazionali</b> .....	<b>29</b>
<b>6. Valutazione degli impatti sulle componenti ambientali</b> .....	<b>31</b>
<b>7. Misure di mitigazione degli impatti sulle componenti ambientali</b> .....	<b>37</b>
7.1 Risorsa Aria.....	37
7.2 Risorsa Idrica.....	37
7.3 Litosfera.....	38
7.4 Vegetazione, Flora, Fauna ed Ecosistemi.....	38
7.5 Rumore e Vibrazioni.....	38
7.6 Radiazioni ionizzanti e non ionizzanti.....	39
7.7 Ecosistemi antropici.....	39
7.8 Salute Pubblica.....	40
<b>8. Conclusioni</b> .....	<b>41</b>

## 1. Premessa

### 1.1 Generalità

La Società **GREEN GENIUS ITALY UTILITY 3 SRL**, con sede in Corso G. Garibaldi, 49 – 20121 Milano (MI), risulta soggetto Proponente di una iniziativa finalizzata alla realizzazione e messa in esercizio di un progetto **Agrofotovoltaico** denominato **“CER01 – Tressanti/Sette Poste”**.

L’iniziativa prevede la realizzazione di un impianto fotovoltaico destinato alla **produzione di energia elettrica da fonti rinnovabili integrato** da un **progetto agronomico**.

Il modello, meglio descritto nelle relazioni specialistiche, si prefigge l’obiettivo di **ottimizzare** e utilizzare in modo **efficiente** il territorio, producendo **energia elettrica** pulita e garantendo, allo stesso tempo, una **produzione agronomica**.

Il costo della produzione energetica, mediante questa tecnologia, è concorrenziale alle fonti fossili, ma con tutti i vantaggi derivanti dalla tecnologia solare.

L’impianto fotovoltaico produrrà energia elettrica utilizzando come energia primaria l’energia dei raggi solari. In particolare, l’impianto trasformerà, grazie all’esposizione alla luce solare dei moduli fotovoltaici realizzati in materiale semiconduttore, una percentuale dell’energia luminosa dei fotoni in energia elettrica sotto forma di corrente continua che, opportunamente trasformata in corrente alternata da apparati elettronici chiamati “inverter”, sarà ceduta alla rete elettrica del gestore locale o di Terna SpA

L’energia fotovoltaica presenta molteplici aspetti favorevoli:

1. il sole è una risorsa gratuita ed inesauribile;
2. non comporta emissioni inquinanti, per cui risponde all’esigenza di rispettare gli impegni;
3. nessun inquinamento acustico
4. internazionali ed evitare le sanzioni relative;
5. permette una diversificazione delle fonti energetiche e riduzione del deficit elettrico;
6. estrema affidabilità (vita utile superiore a 30 anni);
7. costi di manutenzione ridotti al minimo;
8. modularità del sistema;
9. integrazione con sistemi di accumulo.
10. consente la delocalizzazione della produzione di energia elettrica.

L’iniziativa si inserisce nel quadro istituzionale identificato dall’art.12 del D.Lgs. n. 387 del 29 dicembre 2003, che dà direttive per la promozione dell’energia elettrica prodotta da fonti energetiche rinnovabili nel mercato interno dell’elettricità.

Rif. Elaborato:	Elaborato:	Data	Rev	
SV227-V.13	Sintesi non Tecnica	14/09/2020	R0	Pagina 3 di 41



L'impianto in progetto, sfruttando le energie rinnovabili, consente di produrre un significativo quantitativo di energia elettrica senza alcuna emissione di sostanze inquinanti, senza alcun inquinamento acustico e con un ridotto impatto visivo.

Essa si inquadra, pertanto, nel piano di realizzazione di impianti per la produzione di energia fotovoltaica che la società intende realizzare nella Regione Puglia per contribuire al soddisfacimento delle esigenze di energia pulita e sviluppo sostenibile sancite dal Protocollo Internazionale di Kyoto del 1997 e dal Libro Bianco italiano scaturito dalla Conferenza Nazionale Energia e Ambiente del 1998, poiché le fonti energetiche rinnovabili possono contribuire a migliorare il tenore di vita e il reddito nelle regioni più svantaggiate, periferiche insulari, favorendo lo sviluppo interno, contribuendo alla creazione di posti di lavoro locali permanenti, con l'obiettivo di conseguire una maggiore coesione economica e sociale.

In tale contesto nazionale ed internazionale lo sfruttamento dell'energia del sole costituisce una valida risposta alle esigenze economiche ed ambientali sopra esposte.

In questa ottica ed in ragione delle motivazioni sopra esposte si colloca e trova giustificazione il progetto dell'impianto fotovoltaico oggetto della presente relazione.

La tipologia di opera prevista rientra nella categoria "impianti industriali non termici per la produzione di energia, vapore ed acqua calda" citata nell'All. IV lettera c) del D.Lgs 152/2006, aggiornato con il recente D.Lgs 4/2008 vigente dal 13 febbraio 2008.

Il presente documento si propone di fornire una descrizione generale completa del progetto definitivo dell'impianto fotovoltaico, volto al rilascio da parte delle Autorità competenti delle autorizzazioni e concessioni necessarie alla sua realizzazione.

Tutta la progettazione è stata svolta utilizzando le **ultime tecnologie** con i migliori **rendimento** ad oggi disponibili sul mercato; considerando che la tecnologia fotovoltaica è in rapido sviluppo, dal momento della progettazione definitiva alla realizzazione potranno cambiare le tecnologie e le caratteristiche delle componenti principali (moduli fotovoltaici, inverter, strutture di supporto), ma resteranno invariate le caratteristiche complessive e principali dell'intero impianto in termini di potenza massima di produzione, occupazione del suolo e fabbricati.

I documenti che compongono il presente progetto definitivo, sono composti da tre gruppi di elaborati, come segue:

- Elaborati tecnico-amministrativi.
- Elaborati grafici.
- Elaborati economico-amministrativi.

Rif. Elaborato:	Elaborato:	Data	Rev	
SV227-V.13	Sintesi non Tecnica	14/09/2020	R0	Pagina 4 di 41



## 1.2 Descrizione Sintetica Iniziativa

L'iniziativa è da realizzarsi nell'agro del Comune di **Cerignola**, in Provincia di **Foggia**.

Per ottimizzare la produzione agronomica e la produzione energetica, è stato scelto di realizzare l'impianto fotovoltaico mediante strutture ad inseguimento mono-assiale N-S (trackers). Essi garantiranno una maggiore resa in termini di producibilità energetica.

Circa le **attività agronomiche** da effettuare in consociazione con la produzione di energia elettrica da fonte rinnovabile fotovoltaica, si è pensato di mantenere la continuità colturale condotta dal titolare dell'azienda considerando sia le colture principali che quelle secondarie coltivate in fase intercalare. Il progetto prevede, oltre alle opere di mitigazione a verde delle fasce perimetrali con specie arboree di medio fusto, la coltivazione in campo nelle interfile di specie come da relazioni agronomiche.

Per quel che concerne l'impianto fotovoltaico, esso avrà una potenza complessiva è pari a **21 MWn – 26,3718 MWp**.

L'impianto comprenderà **84** inverter da **250 kVA @30°C**.

Gli inverter saranno connessi a gruppi a un trasformatore 800/30.000 V (*per i dettagli si veda lo schema unifilare allegato*).

Segue un riassunto genarle dei dati di impianto:

<b>Potenza nominale:</b>	<b>21.000 kW</b>
<b>Potenza picco:</b>	<b>26.371,8 kWp</b>
<b>Inverters:</b>	<b>84 x SUNGROW 250 kVA</b>
<b>Strutture:</b>	<b>588 trackers monoassiali – 2 portrait</b>
<b>Moduli fotovoltaici:</b>	<b>45.864 u. x 575 Wp</b>

Presso l'impianto verranno realizzate le cabine di campo e la cabina principale di impianto, dalla quale si dipartiranno le linee di collegamento di media tensione interrate verso la Sotto Stazione Utente AT/MT – Punto di Consegna RTN Terna.

L'impianto sarà collegato in A.T. alla Rete di Trasmissione Nazionale (RTN) di TERNA S.p.A.

In base alla soluzione di connessione (**CODICE PRATICA 201800644**), l'impianto fotovoltaico sarà collegato, mediante la sottostazione MT/AT utente, in antenna a 150 kV su nuovo stallo condiviso della futura Stazione Elettrica a 380/150 kV di Terna S.p.A. da collegare in entra – esce alla linea 380 kV "Foggia – Palo del Colle".



StudioTECNICO | Ing. Marco Balzano  
Via Monte Grappa, 67a | 70125 BARI | Italy  
[www.ingbalzano.com](http://www.ingbalzano.com)



Progettista: Ing. Marco Gennaro Balzano  
Ordine Degli Ingegneri Della Provincia Di Bari N. 9341

La Sottostazione Elettrica di Utente (SSEU) sarà di proprietà della Società Proponente.

Le aree destinate alla realizzazione della SSEU, ricomprese nell'area produttori individuata dal progetto autorizzato della SE Terna, saranno oggetto di esproprio.

Essa avrà la finalità di permettere la connessione dell'impianto fotovoltaico alla sezione della Stazione Elettrica RTN. La SSEU consentirà la trasformazione della tensione dalla M.T. a **30 kV** (tensione di esercizio dell'impianto di produzione) alla A.T. a **150 kV** (tensione di consegna lato TERNA S.p.A.).

Le opere, data la loro specificità, sono da intendersi di interesse pubblico, indifferibili ed urgenti ai sensi di quanto affermato dall'art. 1 comma 4 della legge 10/91 e ribadito dall'art. 12 comma 1 del Decreto Legislativo 387/2003, nonché urbanisticamente compatibili con la destinazione agricola dei suoli come sancito dal comma 7 dello stesso articolo del decreto legislativo.



Rif. Elaborato:	Elaborato:	Data	Rev	
SV227-V.13	Sintesi non Tecnica	14/09/2020	R0	Pagina 6 di 41



StudioTECNICO | Ing. Marco Balzano  
Via Monte Grappa, 67a | 70125 BARI | Italy  
[www.ingbalzano.com](http://www.ingbalzano.com)



Progettista: Ing. Marco Gennaro Balzano  
Ordine Degli Ingegneri Della Provincia Di Bari N. 9341

## 1.3 Contatto

Società promotrice: **GREEN GENIUS ITALY UTILITY 3 S.R.L**

Indirizzo: Corso Giuseppe Garibaldi, 49  
20121 MILANO  
PEC: [greengeniusitalyutility@unapec.it](mailto:greengeniusitalyutility@unapec.it)  
Mob: +39 331.6794367

Progettista: **Ing. MARCO G. BALZANO**

Indirizzo: Via Canello Rotto, 03  
70125 BARI (BA)  
Tel. +39 331.6794367  
Email: [studiotecnico@ingbalzano.com](mailto:studiotecnico@ingbalzano.com)  
PEC: [ing.marcobalzano@pec.it](mailto:ing.marcobalzano@pec.it)

STUDIOTECNICO   
ing.MarcoBALZANO  
SERVIZI TECNICI DI INGEGNERIA

Rif. Elaborato:	Elaborato:	Data	Rev	
SV227-V.13	Sintesi non Tecnica	14/09/2020	R0	Pagina 7 di 41





## 1.4 Localizzazione

L'impianto "CER01 – Tressanti/Sette Poste" si trova in Puglia, in territorio del Comune di **Cerignola** (provincia di Foggia). Il terreno agricolo ricade in zona agricola E ai sensi dello strumento urbanistico vigente per il comune di Cerignola (PRG). L'area di intervento ha una estensione di circa 39 Ha e ricade in agro di **Cerignola**, in località "Tressanti/Sette Poste" e in adiacenza alla Strada Provinciale 77.



Localizzazione area di intervento, in blu la perimetrazione del sito, in giallo il tracciato della connessione

### Coordinate GPS:

Latitudine: 41.242355° N

Longitudine: 15.535733° E

Altezza s.l.m.: 10 m

SERVIZI TECNICI DI INGEGNERIA

Rif. Elaborato:	Elaborato:	Data	Rev	
SV227-V.13	Sintesi non Tecnica	14/09/2020	R0	Pagina 8 di 41



## AREA IMPIANTO

L'area di intervento è censita catastalmente nel comune di Cerignola come di seguito specificato:

Comune	Prov	FG	Part	Censimento
<b>Cerignola</b>	FG	4	53	SEMIN/IRRIG
<b>Cerignola</b>	FG	4	55	SEMIN/IRRIG
<b>Cerignola</b>	FG	4	97	SEMINATIVO
<b>Cerignola</b>	FG	4	165	SEMIN/IRRIG
<b>Cerignola</b>	FG	15	23	SEMIN/IRRIG
<b>Cerignola</b>	FG	15	31	SEMIN/IRRIG
<b>Cerignola</b>	FG	15	66	SEMIN/IRRIG
<b>Cerignola</b>	FG	15	70	SEMIN/IRRIG
<b>Cerignola</b>	FG	15	113	SEMIN/IRRIG
<b>Cerignola</b>	FG	15	117	SEMIN/IRRIG



StudioTECNICO | Ing. Marco Balzano  
Via Monte Grappa, 67a | 70125 BARI | Italy  
[www.ingbalzano.com](http://www.ingbalzano.com)



STUDIOTECNICO  
ing.MarcoBALZANO  
SPRINTO BALZANO

Progettista: Ing. Marco Gennaro Balzano  
Ordine Degli Ingegneri Della Provincia Di Bari N. 9341

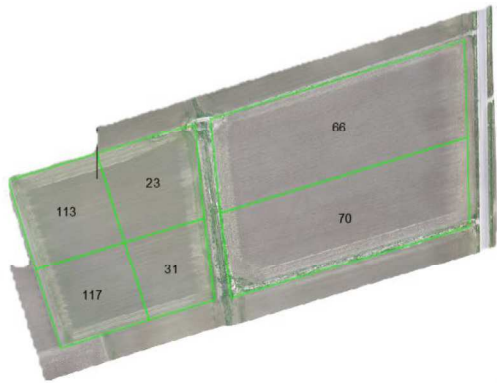
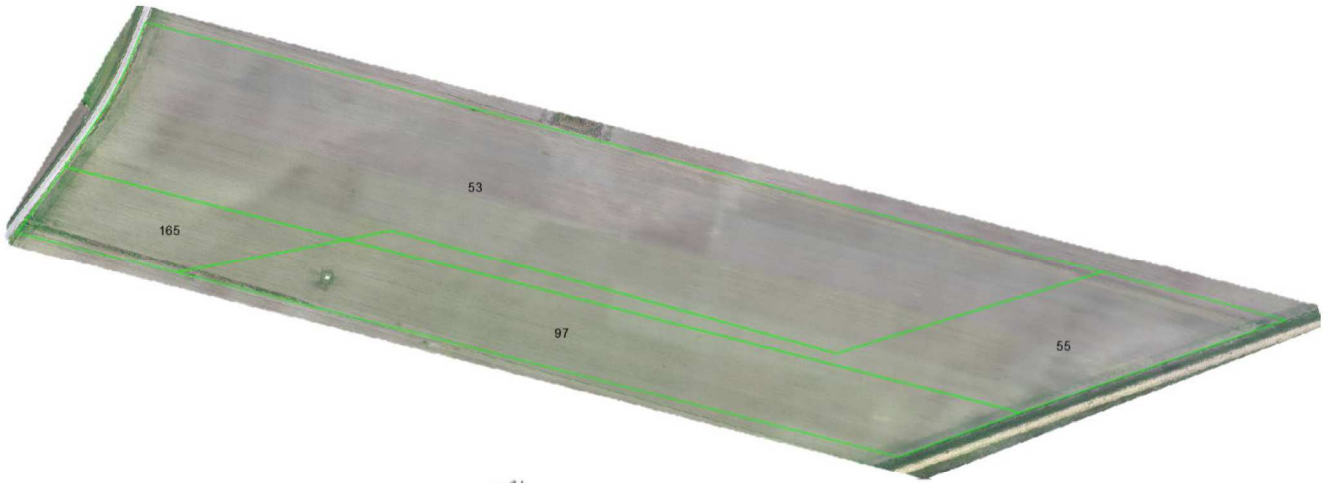

STUDIOTECNICO   
ing.MarcoBALZANO

SERVIZI TECNICI DI INGEGNERIA

Rif. Elaborato:	Elaborato:	Data	Rev	
SV227-V.13	Sintesi non Tecnica	14/09/2020	R0	Pagina 10 di 41

## AREA SOTTOSTAZIONE ELETTRICA – PUNTO DI CONNESSIONE

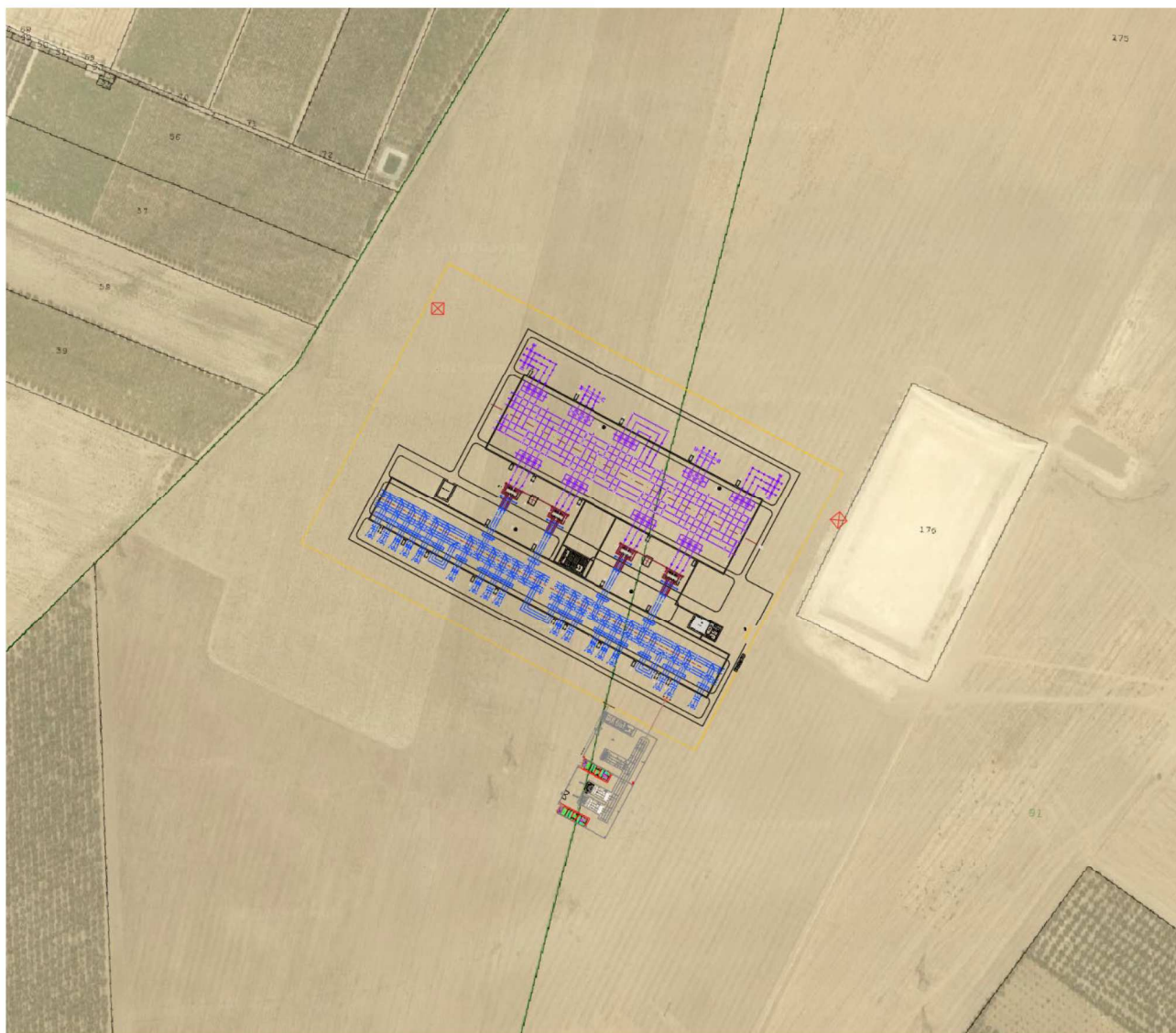

ingMarcoBALZANO

### 1.5 Oggetto del Documento

Lo Studio di Impatto Ambientale (SIA) è un documento tecnico redatto da tecnici abilitati che ha la funzione di descrivere un determinato progetto e l'impatto che questo determina sul territorio quando viene realizzato. Ogni azione che trasforma il territorio determina una serie di effetti sullo stesso; questi possono essere misurati a seconda che determinino una variazione delle risorse ambientali sia in termini qualitativi che quantitativi. Quindi sia l'inquinamento delle acque o del suolo, l'aumento del rumore, l'inquinamento elettromagnetico, il consumo di risorse naturali, ma anche la modificazione del panorama sono considerati impatti ambientali.

Per questo motivo lo Studio degli Impatti Ambientali rappresenta lo strumento necessario per

Rif. Elaborato:	Elaborato:	Data	Rev	
SV227-V.13	Sintesi non Tecnica	14/09/2020	R0	Pagina 11 di 41



**StudioTECNICO | Ing. Marco Balzano**  
Via Monte Grappa, 67a | 70125 BARI | Italy  
[www.ingbalzano.com](http://www.ingbalzano.com)



**Progettista:** Ing. Marco Gennaro Balzano  
Ordine Degli Ingegneri Della Provincia Di Bari N. 9341

trasferire all'Amministrazione pubblica, deputata al rilascio delle autorizzazioni, tutte le informazioni utili alla definizione della procedura di Valutazione Impatto Ambientale.

Tuttavia, il contenuto specialistico degli elaborati tecnici spesso rende difficile la comprensione a fruitori non necessariamente esperti delle tematiche trattate, e pertanto è necessaria la redazione della Sintesi Non Tecnica dello Studio di Impatto Ambientale, oggetto della presente relazione, per una maggiore trasparenza nella presentazione dei Progetti e dei relativi Studi di Impatto Ambientale (SIA) in modo da migliorare la partecipazione del pubblico ai processi decisionali (la fase di consultazione pubblica di cui all'art. 24 e 24-bis del D.Lgs. 152/2006) garantendo alla società civile di contribuire attivamente ed in maniera propositiva al procedimento di Valutazione di Impatto Ambientale (VIA).



Rif. Elaborato:	Elaborato:	Data	Rev	
SV227-V.13	Sintesi non Tecnica	14/09/2020	R0	Pagina 12 di 41



## 2. Layout dell'impianto e foto-inserimenti

Le aree destinate alla realizzazione dell'impianto Agro-Solare, censite catastalmente nel comune di Cerignola (FG), al netto dei vincoli presenti nel territorio previsti dagli strumenti urbanistici vigenti, ammonteranno a 35.82 ha. Di queste, 13.07 ha saranno destinate alla installazione di moduli fotovoltaici mentre 22.75 ha saranno destinate alla componente agronomica e alla viabilità interna.

<b>SUPERFICIE OCCUPATA DAI MODULI FOTOVOLTAICI [m<sup>2</sup>]</b>	
Totale Superficie Occupata dai Moduli Fotovoltaici (*)	<b>130.727</b>
<b>SUPERFICIE OCCUPATA DALLA VIABILITA' [m<sup>2</sup>]</b>	
Totale Superficie Occupata dalla Viabilità	<b>16.679</b>
<b>SUPERFICIE OCCUPATA DALLA FASCIA DI MITIGAZIONE [m<sup>2</sup>]</b>	
Totale Superficie Occupata dalla Fascia di Mitigazione	<b>8.500</b>
<b>SUPERFICIE OCCUPATA I LOCALI TECNICI [m<sup>2</sup>]</b>	
Totale Superficie Occupata dai Locali Tecnici	<b>253</b>
<b>TOTALE SUPERFICIE OCCUPATA</b>	<b>156.159</b>
<b>TOTALE SUPERFICIE DISPONIBILE DA DDS PRELIMINARE</b>	<b>389.607</b>
<b>INDICE DI OCCUPAZIONE</b>	<b>40.08%</b>
<b>AREA DISPONIBILE PER L'ATTIVITA' AGRICOLA</b>	<b>233.448,00</b>
(*) In realtà anche questa Area è utilizzabile per l'Attività Agricola, in quanto lo spazio sotto i moduli è disponibile	

In particolare:

- i moduli fotovoltaici, di ultima generazione, saranno installati su sistemi ad inseguimento solare orizzontale (tracker mono-assiali), capaci di ottimizzare la produzione di energia rispetto alla traiettoria solare giornaliera, garantire l'irraggiamento e l'inumidimento del suolo e ridurre l'impatto visivo durante le ore di punta giornaliera, anche grazie alla barriera a verde perimetrale;

- i tracker sono costituiti da strutture in acciaio zincato ancorate nel terreno tramite dei pali e gestite elettronicamente da un sistema PLC con sensori ed azionamenti elettromeccanici. I pali saranno battuti nel terreno non oltre i 2 metri di profondità, senza l'utilizzo di calcestruzzo che pertanto si renderà necessario solo per le opere di fondazione delle cabine elettriche e magazzino che ricoprono lo 0.04% del totale;
- la componente agronomica consisterà nella realizzazione di file di seminativi turnati tra frumento duro, spinacio e carciofo industriale interposti tra i tracker. Tale soluzione consentirà la persistenza della caratterizzazione agricola del territorio e avrà ricadute occupazionali durante l'intera fase di esercizio dell'impianto;
- le strade interne, non pavimentate, si svilupperanno lungo il perimetro interno dell'impianto e all'interno dello stesso con estensione limitata;
- l'elettrodotto interrato, di collegamento tra l'impianto e la Rete Terna Nazionale, è stato studiato al fine di assicurare il minor impatto possibile sul territorio, attraversando le aree attigue alle sedi stradali esistenti anziché i terreni agricoli privati.

L'impianto proposto, dalla potenza di 26371,8 kWp e **21.000** kWn, si stima possa produrre circa **45059 MWh** di energia **su base annua**, con una produzione specifica di **1.709 kWh/kWp**.

Seguono il layout dell'impianto su ortofoto e dei foto-inserimenti realizzati da punti "caratteristici" per la fruibilità del territorio derivanti dallo studio degli elaborati cartografici dei piani paesaggistici vigenti e sopralluoghi.



Figura 2-1: Layout d'impianto su Ortofoto



Figura 2-2: Soluzione Agro-Solare: barriera verde perimetrale, viabilità interna, tracker e componente agronomica

L'energia elettrica prodotta verrà immessa nella Rete Elettrica Nazionale attraverso un elettrodotto interrato lungo 7.5 km che congiungerà i due siti alla futura Stazione Elettrica a

Rif. Elaborato:	Elaborato:	Data	Rev	
SV227-V.13	Sintesi non Tecnica	14/09/2020	R0	Pagina 15 di 41



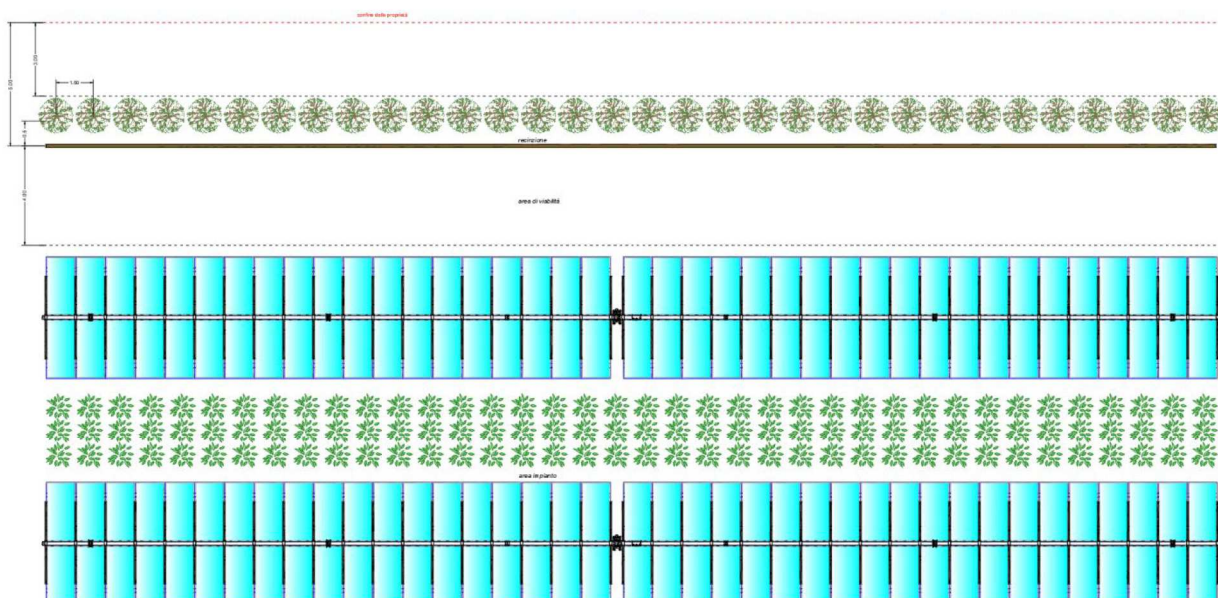

380/150 kV di Terna lungo la linea "Foggia – Palo del Colle". L'intero tracciato è stato studiato al fine di assicurare il minor impatto possibile sul territorio, attraversando le aree attigue alle sedi stradali esistenti anziché i terreni agricoli privati, utilizzati quando non risultano disponibili soluzioni tecniche alternative.



Figura 2-3: Impianto e tracciato di Elettrodotto su Ortofoto

Rif. Elaborato:	Elaborato:	Data	Rev	
SV227-V.13	Sintesi non Tecnica	14/09/2020	R0	Pagina 16 di 41



### Strada Provinciale 66



ANTE-OPERAM



POST-OPERAM

Figura 2-4: Fotoinserimento – SP 66

### Marana Castello



ANTE-OPERAM

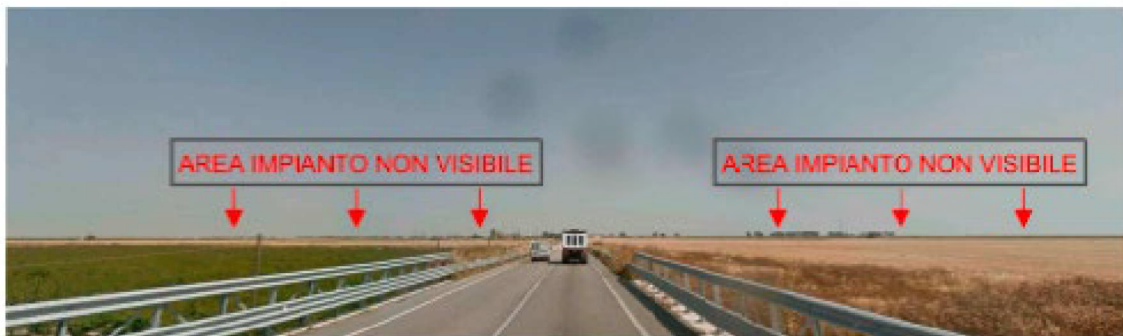

POST-OPERAM

Figura 2-4: Fotoinserimento – Marana Castello

Rif. Elaborato:	Elaborato:	Data	Rev	
SV227-V.13	Sintesi non Tecnica	14/09/2020	R0	Pagina 17 di 41

## Strada Provinciale 66, Regio Tratturello Trinitapoli-Zapponeta



ANTE-OPERAM



POST-OPERAM

Figura 2-6: Fotoinserimento – SP 66, Regio Tratturello Trinitapoli - Zapponeta

### 3. La pianificazione di settore e il quadro vincolistico

La pianificazione territoriale ai vari livelli istituzionali e il quadro normativo di settore hanno costituito il riferimento entro cui sono state condotte le verifiche di coerenza programmatica del progetto in esame. Di seguito una rapida rivisitazione dei principali strumenti di pianificazione di cui è stata verificata la compatibilità con il progetto proposto.

#### 3.1 Strumenti di pianificazione a scala Nazionale

A livello Nazionale, gli strumenti di pianificazione considerati per la verifica di compatibilità del progetto sono stati:

- **Progetto Natura**;

il ministero dell'ambiente, in collaborazione con il Portale Cartografico Nazionale della Direzione Difesa Suolo ha sviluppato il "**Progetto Natura**", contenente le banche dati geografiche realizzate dalla Direzione Protezione Natura delle principali aree naturali protette:

- le aree protette iscritte al 5 Elenco Ufficiale Aree Protette (EUAP), comprensive dei Parchi Nazionali, delle Aree Naturali Marine Protette, delle Riserve Naturali Marine, delle Riserve Naturali Statali, dei Parchi e Riserve Naturali Regionali;
- la Rete Natura 2000, costituita ai sensi della Direttiva "Habitat" dai Siti di Importanza Comunitari (SIC) e dalle Zone di Protezione Speciale (ZPS) previste dalla Direttiva "Uccelli";
- le Important Bird Areas (IBA);
- le aree Ramsar, aree umide di importanza internazionale;
- integrandone le informazioni con i limiti amministrativi (Regioni, Province, Comuni), le cartografie IGM alla scala 1:250000, 1:100000, 1:25000 e le Ortofoto a colori.





Figura 3-1: Progetto Natura: in blu la perimetrazione del sito, in giallo il tracciato della connessione

- **Aree tutelate ai sensi del D.Lgs. 42/2004.**

Il D.Lgs 22 gennaio 2004 n. 42, meglio noto come Codice dei Beni Culturali, contiene la disciplina dei beni culturali e sostituisce la precedente di cui alla Legge 01 giugno 1939 n. 1089. Le ultime modifiche del codice sono dovute al D.L. 21 settembre 2019, ossia alla Legge 18 novembre 2019 n. 132.

ing. MarcoBALZANO

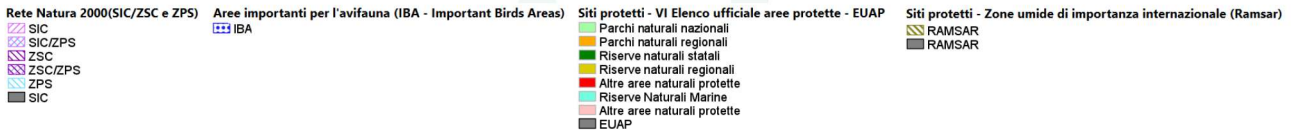
SERVIZI TECNICI DI INGEGNERIA

Rif. Elaborato:	Elaborato:	Data	Rev	
SV227-V.13	Sintesi non Tecnica	14/09/2020	R0	Pagina 20 di 41



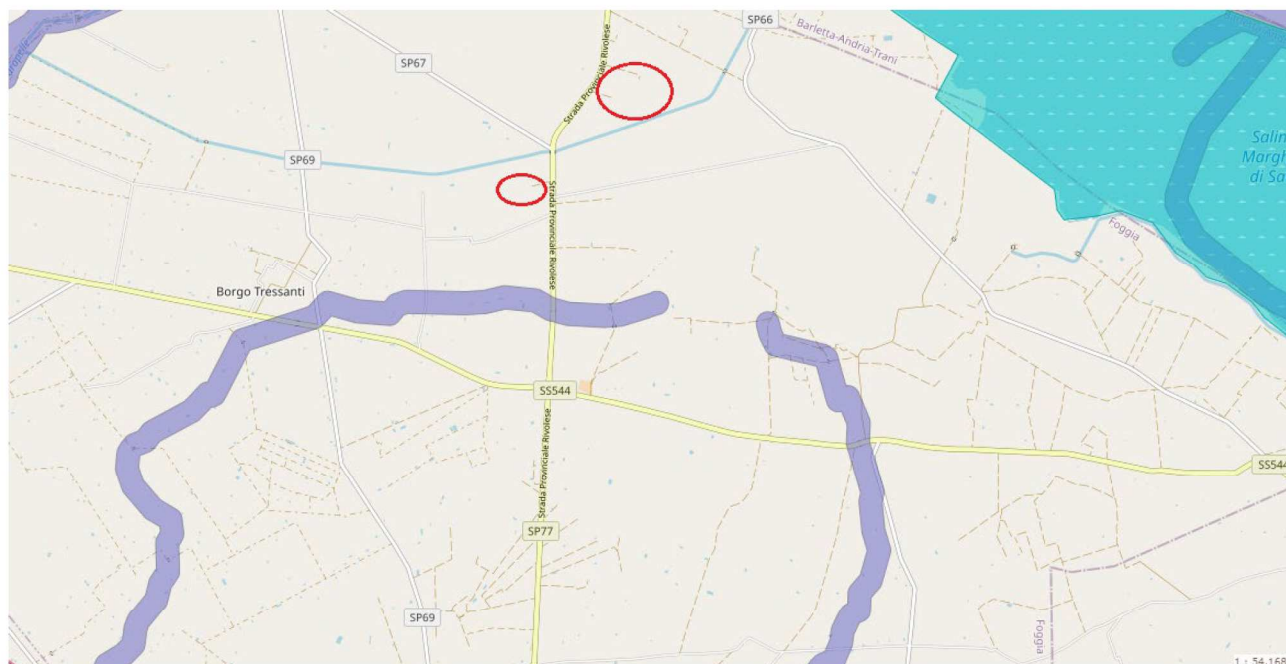

 Aree tutelate Sitap

Figura 3-2: Carta Beni Culturali e Paesaggistici (SITAP)

La sovrapposizione cartografica non mostra alcuna interferenza tra le aree destinate alla realizzazione del parco agri-voltaico, la SSEU e gli elementi di vincolo a scala Nazionale.

L'elettrodotto interrato attraverserà dal basso le aree tutelate relative a "Marana Castello" senza deturpare il paesaggio ne causando modifiche al decorso delle acque superficiali e sotterranee.

### 3.2 Strumenti di pianificazione a scala Regionale

A livello Regionale gli studi sono stati condotti sulla base dei seguenti piani:

- **Regolamento Regionale 24: "Aree non idonee per la FER"**;

Il Regolamento Regionale 30/12/2010 n.24, individua aree e siti non idonei alla installazione di specifiche tipologie di impianti alimentati da fonti rinnovabili al fine di accelerare l'iter di autorizzazione alla costruzione e all'esercizio degli impianti alimentati da fonti rinnovabili, in attuazione delle disposizioni del Decreto del Ministero per lo Sviluppo Economico del 10 settembre 2010, "Linee Guida per l'autorizzazione degli impianti alimentati da fonti rinnovabili".

Rif. Elaborato:	Elaborato:	Data	Rev	
SV227-V.13	Sintesi non Tecnica	14/09/2020	R0	Pagina 21 di 41



Figura 3-3: Individuazione delle aree non idonee, in blu la perimetrazione del sito, in giallo il tracciato della connessione

• **Piano Paesaggistico Territoriale Regionale (PPTR)**

Il **Piano Paesaggistico Territoriale Regionale (PPTR)** è piano paesaggistico ai sensi degli artt. 135 e 143 del Codice, con specifiche funzioni di piano territoriale ai sensi dell'art. 1 della L.R. 7 ottobre 2009, n. 20 "Norme per la pianificazione paesaggistica".

Il PPTR persegue, in particolare, la **promozione** e la realizzazione di uno **sviluppo socioeconomico, auto sostenibile e durevole** e di un **uso consapevole del territorio regionale**, anche attraverso la conservazione ed il recupero degli aspetti e dei caratteri peculiari dell'identità sociale, culturale e ambientale, la tutela della biodiversità, la realizzazione di nuovi valori paesaggistici integrati, coerenti e rispondenti a criteri di qualità e sostenibilità.

Rif. Elaborato:	Elaborato:	Data	Rev	
SV227-V.13	Sintesi non Tecnica	14/09/2020	R0	Pagina 22 di 41



L'iniziativa ricade all'interno dell'ambito paesaggistico del "Tavoliere". L'ambito del Tavoliere è caratterizzato dalla dominanza di vaste superfici pianeggianti, coltivate prevalentemente a seminativo difatti la definizione che ne dà il Piano Paesaggistico è la seguente:

*"...L'ambito del Tavoliere è caratterizzato dalla dominanza di vaste superfici pianeggianti coltivate prevalentemente a seminativo che si spingono fino alle propaggini collinari del Subappennino Dauno. La delimitazione dell'ambito si è attestata sui confini naturali rappresentati dal costone garganico, dalla catena montuosa appenninica, dalla linea di costa e dalla valle dell'Ofanto..."*



Figura 3-4: Elementi tutelati dal PPTR: in blu la perimetrazione del sito, in giallo il tracciato della connessione

Le aree oggetto di Diritto di Superficie sovrapposte ai siti archeologici tutelati sono state escluse dalle aree in cui si intende realizzare l'impianto. Inoltre, è stata commissionata a tecnici esterni lo studio o affidato a tecnici esterni la Valutazione Archeologica Preventiva per il comprensorio territoriale interessato dalla iniziativa.

Rif. Elaborato:	Elaborato:	Data	Rev	
SV227-V.13	Sintesi non Tecnica	14/09/2020	R0	Pagina 23 di 41



L'attraversamento del tratturello da parte dell'elettrodotto interrato risulta essere compatibile con le Norme Tecniche di Attuazione del PPTR.

Gli attraversamenti di corsi d'acqua da parte dell'elettrodotto avverranno in TOC ad una profondità tale da evitare venuta a giorno e/o interazioni significative con il naturale deflusso idrico in corrispondenza degli stessi corsi d'acqua.

Le aree destinate alla sottostazione elettrica utente non sono interessate da vincoli relativi ai piani territoriali illustrati.

- **Piano Faunistico Venatorio Regionale**

Il Piano Faunistico Venatorio Regionale 2018-2023 (di seguito PFVR) è stato adottato in prima lettura dalla Giunta Regionale con deliberazione n.798 del 22/05/2018 ed è stato pubblicato sul Bollettino Ufficiale della Regione Puglia n. 78 del 12/06/2018. In conformità a quanto previsto dalla normativa nazionale n.157/1992 e ss.mm.ii, la Regione Puglia attraverso il PFVR sottopone il territorio agro-silvo-pastorale a protezione della fauna selvatica per una quota non inferiore al 20% e non superiore al 30% e destina altresì a caccia riservata a gestione privata, a centri di riproduzione della fauna selvatica allo stato naturale e a zone di addestramento cani per una quota inferiore al 15%.

Il Piano Faunistico Venatorio Regionale ha durata quinquennale.





Figura 3-5: Piano Faunistico Venatorio Regionale

L'analisi cartografica non mostra interferenze con gli elementi del Piano Faunistico Regionale.

### 3.3 Strumenti di pianificazione a scala Settoriale

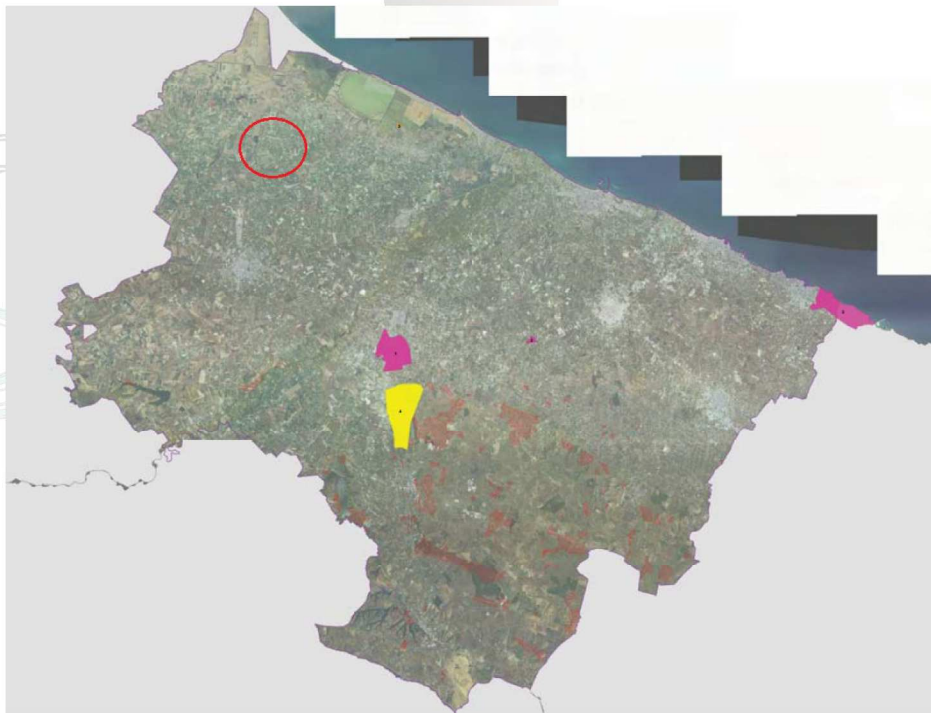
Tra gli strumenti di pianificazione settoriale, vista l'estensione e la natura del progetto, il **Piano di Bacino Stralcio di Assetto Idrogeologico (PAI)** risulta essere di maggior rilievo.

Il PAI è il piano di settore finalizzato al miglioramento delle condizioni di regime idraulico e della stabilità geomorfologica necessario a ridurre gli attuali livelli di pericolosità e a consentire uno sviluppo sostenibile del territorio nel rispetto degli assetti naturali, della loro tendenza evolutiva e delle potenzialità d'uso.

Il cluster nord risulta in sinistra idraulica rispetto al Canale Carapellotto ed il cluster sud diviso da un affluente di Marana Castello.



Figura 3-6: PAI: Pericolosità Frane e Inondazioni, in rosso la perimetrazione del sito

Rif. Elaborato:	Elaborato:	Data	Rev	
SV227-V.13	Sintesi non Tecnica	14/09/2020	R0	Pagina 25 di 41



StudioTECNICO | Ing. Marco Balzano  
Via Monte Grappa, 67a | 70125 BARI | Italy  
[www.ingbalzano.com](http://www.ingbalzano.com)

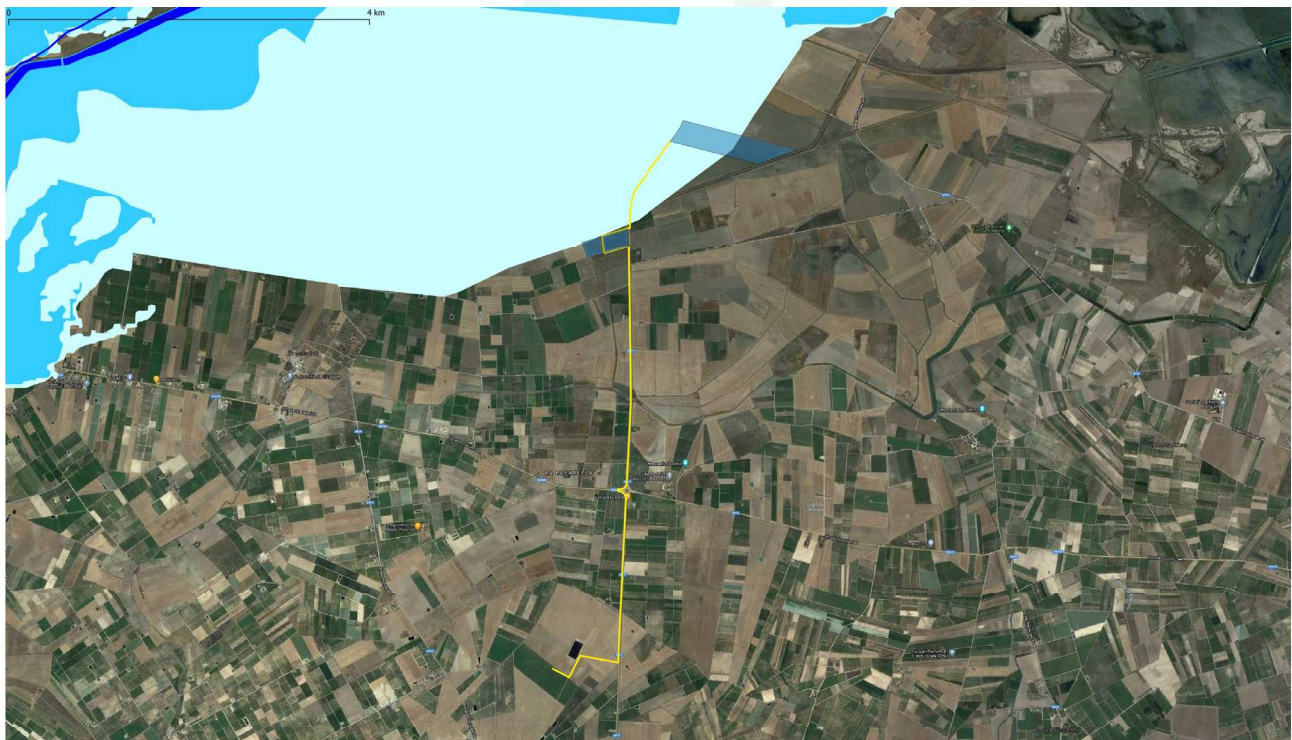

Progettista: Ing. Marco Gennaro Balzano  
Ordine Degli Ingegneri Della Provincia Di Bari N. 9341

L'analisi cartografica mostra il parte del cluster nord e dell'elettrodotto MT interessati da aree caratterizzate da pericolosità idraulica bassa e pertanto si è reso necessario uno studio di compatibilità idraulica che ha confermato la condizione di sicurezza idraulica attraversamento la ripermimetrazione sito specifica delle aree allagabili.

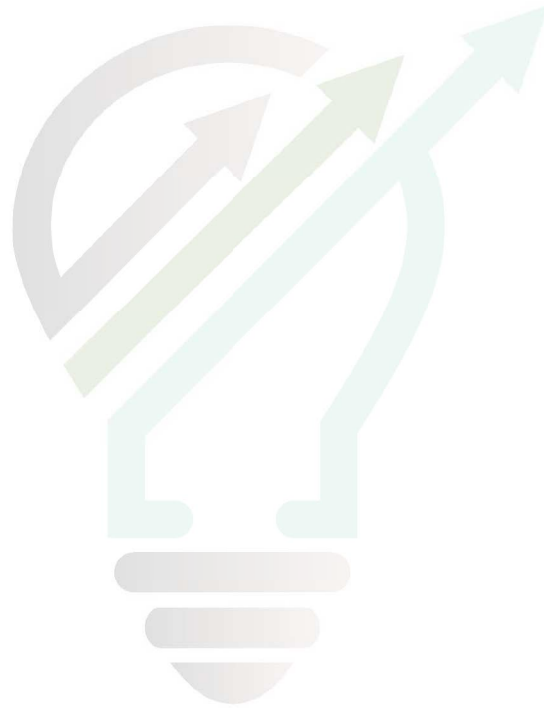

STUDIOTECNICO   
ing. MarcoBALZANO  
SERVIZI TECNICI DI INGEGNERIA

Rif. Elaborato:	Elaborato:	Data	Rev	
SV227-V.13	Sintesi non Tecnica	14/09/2020	R0	Pagina 26 di 41



## 4. Utilizzo del suolo ed integrazione agronomica

Il Piano Regolatore Generale Comunale del Comune di Cerignola colloca le aree in cui sarà realizzato l'impianto in zona Agricola di tipo E.



Le zone ricomprese nella fascia di rispetto stradale sono state escluse dall'iniziativa in ottemperanza agli strumenti di pianificazione vigenti.



### Azzonamento

#### Legenda

##### Zone omogenee

-  A4 - Complessi di edifici rurali
-  E- Agricola

##### Aree ed elementi soggetti a tutela integrale

-  Aree di rilevante interesse biologico naturalistico e riserve naturali

##### Fasce di rispetto

-  stradale, ferroviaria e degli elettrodotti

..... confine comunale

##### Siti di Importanza Comunitaria





-  Area SIC "Zone umide della Capitanata"
-  Area SIC "Valle Ofanto - Lago di Capacciotti"
-  Area di ampliamento del SIC "Zone umide della Capitanata"
-  Area di ampliamento del SIC "Valle Ofanto - Lago di Capacciotti"

Figura 4-1: PRGC del Comune di Cerignola, in blu la perimetrazione del sito

Fa seguito lo stralcio cartografico con gli impianti ricompresi nel raggio  $R_{AVA}$  per cui, a seguito della Determinazione del Dirigente del Servizio Ecologia della Regione Puglia n. 162 del 06/06/2014, è necessario eseguire la valutazione degli impatti sul consumo di suolo derivanti da impianti fotovoltaici realizzati, autorizzati o in fase di autorizzazione attraverso la determinazione di un indice noto come Indice di Pressione Cumulativa o IPC.

Rif. Elaborato:	Elaborato:	Data	Rev	
SV227-V.13	Sintesi non Tecnica	14/09/2020	R0	Pagina 27 di 41



Figura 4-2: Stralcio cartografico per la determinazione dell'IPC

L'indice IPC per l'impianto in progetto è pari a 1.58, ben al di sotto del valore limite fissato dalla stessa determina pari a 3. Pertanto, anche sotto questo aspetto, il progetto risulta compatibile con gli strumenti di pianificazione vigenti.

Inoltre, l'adozione del sistema "Agro-Fotovoltaico" costituito dal rapporto sinergico tra l'impianto fotovoltaico e l'attività agricola consentirà di soddisfare la crescente domanda di energia elettrica, legata allo stato di benessere della popolazione, evitando al contempo la perdita di suolo destinato alla produzione alimentare.

Rif. Elaborato:	Elaborato:	Data	Rev	
SV227-V.13	Sintesi non Tecnica	14/09/2020	R0	Pagina 28 di 41

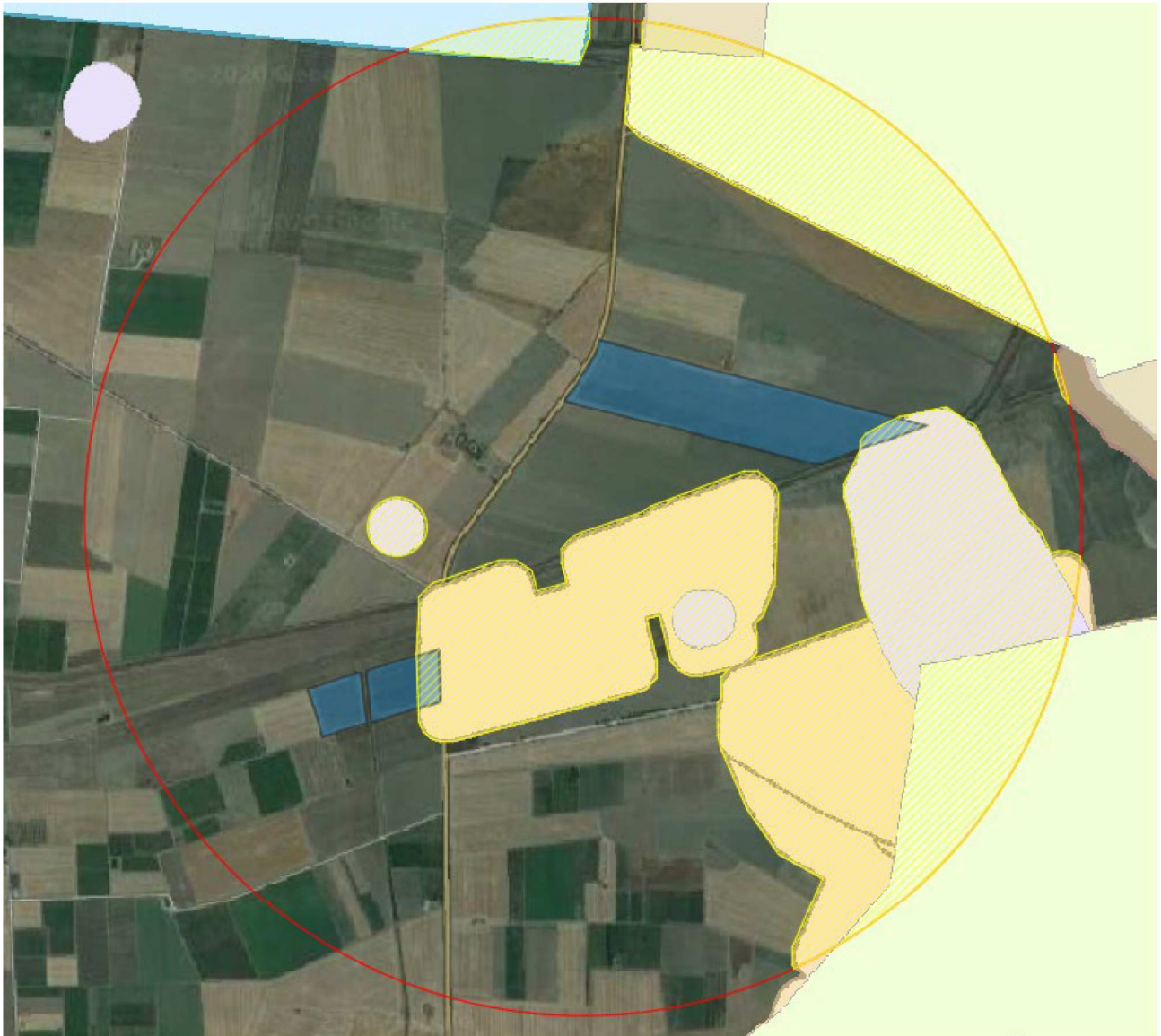

## 5. Analisi Ricadute Occupazionali

La realizzazione del progetto Agro-Fotovoltaico in oggetto comporterà delle ricadute positive sul contesto occupazionale locale specialmente alla luce del calo occupazionale locale e le difficoltà economiche dell'economia del settore agricolo territoriale sempre meno competitiva sui mercati economici.

Per quel che concerne la componente agronomica, l'intervento è pensato per mantenere la continuità colturale condotta dal titolare dell'azienda considerando sia le colture principali che quelle secondarie coltivate in fase intercalare.

L'apporto di nuove risorse economiche e tecnologiche, derivate dal progetto, porterà un aumento competitività sui mercati e maggiori margini economici per l'attività locale.

L'agri-fotovoltaico permette di creare valore aggiunto per le comunità ottimizzando e valorizzando l'uso del territorio. Inoltre, l'impresa agricola può diversificare le proprie entrate contribuendo a far crescere la quota di energia pulita.

Per maggiori dettagli si rimanda alle relazioni agronomiche.

Per quel che concerne la parte relativa all'impianto di produzione energetica da fonti rinnovabili sicuramente sarà necessario di risorse dirette e indirette.

Distinguiamo l'attività durante le operazioni di cantiere/dismissione e l'attività durante la fase d'esercizio dell'impianto.

Le operazioni di cantiere per la costruzione e, successivamente, la fase di dismissione rappresentano il periodo dove verranno assunti maggiori lavoratori e acquistati beni e servizi, con potenziali impatti positivi sulla comunità locale.

Durante questa fase, l'occupazione temporanea coinvolgerà:

- le persone direttamente impiegate dall'appaltatore principale per l'approntamento dell'area di cantiere e la costruzione dell'impianto;
- i lavoratori impiegati per la fornitura di beni e servizi necessari a supporto del personale di cantiere.

Le figure professionali impiegate saranno le seguenti:

- responsabili e preposti alla conduzione del cantiere;
- elettricisti specializzati;
- operai edili;
- operatore agricoli;
- montatori strutture metalliche.

Rif. Elaborato:	Elaborato:	Data	Rev	
SV227-V.13	Sintesi non Tecnica	14/09/2020	R0	Pagina 29 di 41



Per quel che concerne invece la fase d'esercizio dell'impianto ricordiamo che l'opera ha un'entità di rilievo e sarà dunque necessario personale locale coinvolto per la manutenzione e la gestione delle varie parti di impianto. Considerando il vantaggio economico è previsto l'utilizzo in larga parte, compatibilmente con la reperibilità delle professionalità necessarie, risorse locali.

Oltre ai vantaggi occupazionali diretti, la realizzazione dell'intervento proposto costituirà un'importante occasione per la creazione e lo sviluppo di società e ditte che graviteranno attorno all'impianto fotovoltaico (indotto), quali ditte di carpenteria, edili, società di consulenza, società di vigilanza, imprese agricole, ecc.

Le attività a carico dell'indotto saranno svolte prevalentemente ricorrendo a manodopera locale, per quanto compatibile con i necessari requisiti.

In ultimo la costruzione ed esercizio dell'impianto fotovoltaico potrà costituire un momento di sviluppo di competenze specifiche ed acquisizione di know-how a favore delle risorse umane locali che potranno confrontarsi su tecnologie all'avanguardia, condurre studi e ricerche scientifiche in loco anche in sinergia con le principali università pugliesi mediante appositi protocolli e collaborazioni scientifiche.

Si prevede che l'economia locale beneficerà di un aumento delle spese e del reddito del personale impiegato e degli individui che possiedono servizi e strutture nell'area circostante.

Il territorio beneficerà inoltre degli effetti economici indotti dalle spese effettuate dai dipendenti e dal pagamento di imposte e tributi al Comune.

I fotovoltaico, insieme alle altre tecnologie delle rinnovabili e dell'efficienza, presenta un potenziale tale da poter garantire entrate per lo Stato ben superiori ai dividendi ora incassati dalle aziende partecipate dallo Stato

Esso è caratterizzato, come le altre tecnologie che utilizzano fonti di energia rinnovabili, da costi di investimento elevati in rapporto ai ridotti costi di gestione e manutenzione. A parità di costo dell'energia prodotta, tale specificità può avere il vantaggio di essere trasformata in occupazione, in quanto si viene a sostituire valore aggiunto al combustibile utilizzato negli impianti convenzionali.

Secondo un'analisi del Worldwatch Institute, l'occupazione diretta creata per ogni miliardo di kWh prodotto da fonte fotovoltaica è di 542 addetti, mentre quella creata, per la stessa produzione di elettricità, dal nucleare e dall'utilizzo del carbone (compresa l'estrazione del minerale) e, rispettivamente, di 100 e 116 addetti.

**In conclusione, i vantaggi locali saranno sia sull'economia del settore agronomico che per quel che concerne l'occupazione di nuove figure professionali**

Rif. Elaborato:	Elaborato:	Data	Rev	
SV227-V.13	Sintesi non Tecnica	14/09/2020	R0	Pagina 30 di 41

## 6. Valutazione degli impatti sulle componenti ambientali

La valutazione di impatto ambientale condotta nel SIA tiene conto degli effetti attesi sulle componenti e fattori ambientali dell'area di studio potenzialmente influenzabili, generati durante:

- la fase di realizzazione del progetto (*costruzione, messa in esercizio e dismissione*);
- la fase di esercizio dell'impianto;



Figura 6-1: Metodologia utilizzata per l'individuazione delle interazioni ambientali

Per la valutazione di impatto è necessario quindi caratterizzare gli stati di qualità delle componenti e dei sistemi ambientali influenzati dalle interazioni, in modo da fornire le indicazioni di guida per lo sviluppo delle valutazioni relative agli impatti potenziali, sia negativi che positivi. La metodologia di valutazione di impatto prevede la definizione di specifici indicatori di qualità ambientale che permettono di stimare ante operam e post operam i potenziali impatti del progetto sulle componenti ed i fattori analizzati, come illustrato nella figura seguente.

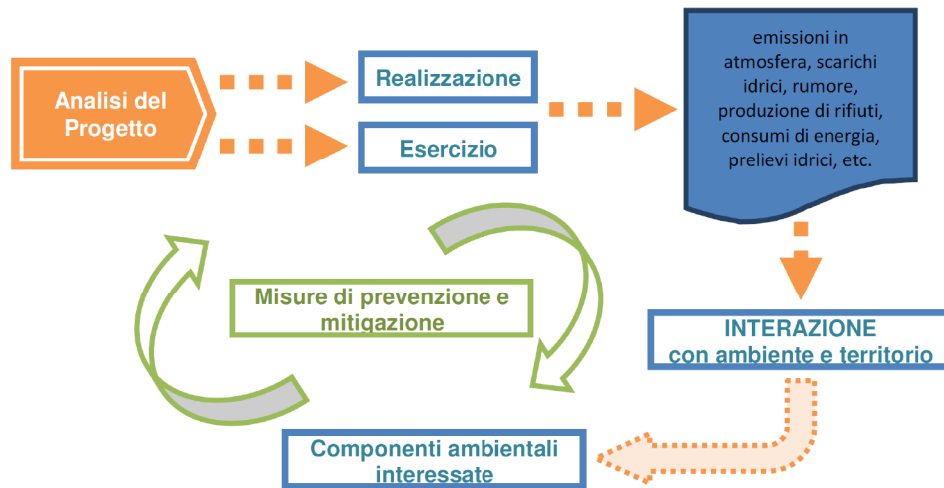

Figura 6-2: Metodologia adottata per la valutazione di impatto ambientale

Nello Studio di Impatto Ambientale sono stati stimati i potenziali impatti sulle componenti e sui fattori ambientali relativi al progetto in esame. Sono state valutate le variazioni attese sullo stato di qualità delle componenti ambientali interessate ed è stato definito lo stato degli indicatori ambientali nell'assetto post operam messo a confronto con quello rilevato nell'assetto ante operam.

In tabella seguente vengono sinteticamente mostrati i risultati dell'analisi effettuata:

SINTESI DEGLI INDICATORI AMBIENTALI NELL'ASSETTO ANTE OPERAM E POST OPERAM			
Componente o fattore ambientale interessato	Indicatore	Stato di riferimento ANTE OPERAM	Stima indicatore POST OPERAM
<b>ATMOSFERA</b>	Standard di qualità dell'aria per PM10, PM2.5, NOx, CO <sub>2</sub> ,	Nessuna criticità in riferimento agli Standard di Qualità dell'Aria per i parametri rilevati	Le emissioni dovute alla fase di realizzazione, già di per se contenute, saranno comunque minimizzate con misure opportune. In fase di esercizio, l'impianto non comporterà alcuna emissione in atmosfera, ma contribuirà positivamente alla riduzione di gas inquinanti. Globalmente l'indicatore risulta variator positivamente.
<b>AMBIENTE IDRICO – ACQUE SUPERFICIALI</b>	Presenza di aree a rischio idraulico	Le aree interessate dagli interventi in progetto risultano completamente esterne alla perimetrazione delle aree a pericolosità idraulica di PAI.	In fase di realizzazione non sono previsti scarichi idrici. Nella fase di esercizio gli unici scarichi saranno le acque meteoriche e di irrigazione nell'area dell'impianto L'impatto sull'ambiente idrico superficiale è pertanto da ritenersi trascurabile.

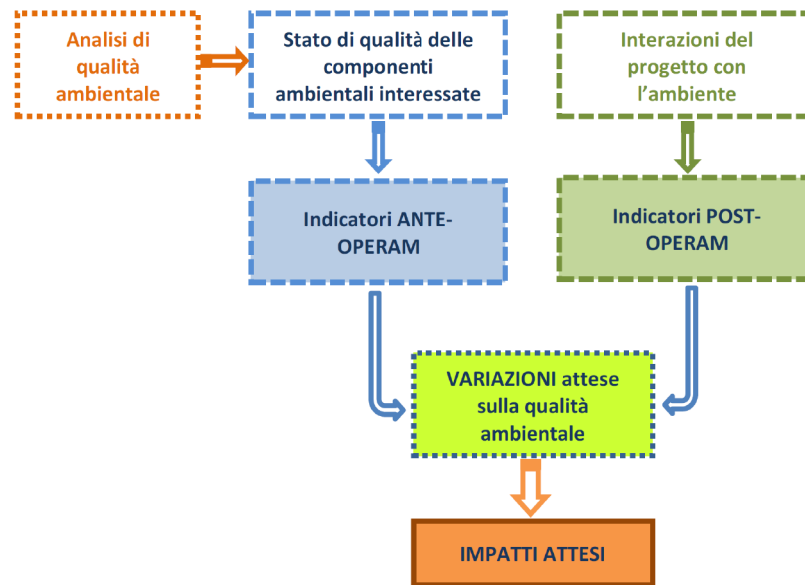

<b>AMBIENTE IDRICO – ACQUE SOTTERRANEE</b>	Stato qualitativo	Buona qualità delle acque	Il progetto in esame comporterà limitati consumi idrici sia nelle attività di realizzazione che in quella di esercizio e non interesserà direttamente tale componente. Complessivamente l'impatto sulla componente è da ritenersi trascurabile.
<b>SUOLO E SOTTOSUOLO</b>	Uso del suolo	L'area di inserimento dell'impianto in progetto è agricola caratterizzata dalla dominanza di aree a seminativi, pascoli, vigneti e uliveti inserita in un contesto abbastanza antropizzato.	Al termine dei lavori, tutte le aree occupate dal realizzazione saranno ripristinate nella configurazione ante operam. Le terre e rocce da scavo saranno gestite in accordo alla normativa vigente. Opportune misure di prevenzione e mitigazione consentiranno di ridurre al minimo l'interferenza sulla componente in oggetto. L'area di intervento risulta classificata come zona agricola e, nell'ottica di favorire la valorizzazione e la riqualificazione dell'area di inserimento dell'impianto, si è scelto di indirizzare la progettazione su un impianto agrifotovoltaico.
	Presenza di aree a rischio geomorfologico	Analizzando lo stralcio della cartografia della Pericolosità e del rischio P.A.L., si evince che le aree interessate dagli interventi in progetto risultano al di fuori di aree a rischio geomorfologico	L'impatto sulle aree rischio geomorfologico risulta assente.
<b>AMBIENTE FISICO-RUMORE</b>	Superamento dei limiti assoluti diurno e notturno (DPMC 01/03/91), dei limiti di emissione diurni e notturni (DPCM 14/11/97)	Le aree interessate dall'impianto fotovoltaico ricadono nel territorio comunale di Cerignola che non risulta dotato di Piano di zonizzazione Acustica Comunale. Per le suddette aree si applicano pertanto i limiti di cui al DPCM 1/3/1991 previsti su tutto il territorio nazionale.	Nell'area di inserimento non sono presenti recettori potenzialmente interessati dal rumore prodotto. Il rumore prodotto dalle apparecchiature in progetto risulta in ogni caso del tutto trascurabile, sia in fase di cantiere che in fase di esercizio.
<b>AMBIENTE FISICO-RADIAZIONI NON IONIZZANTI</b>	Presenza di linee elettriche esistenti Superamento dei valori limite di esposizione, valori di attenzione e obiettivi di qualità per esposizione ai campi elettromagnetici di cui al DPCM 8 luglio 2003	Nell'area di inserimento relativa al porzione dell'impianto fotovoltaico indicata non risultano recettori sensibili come ambienti scolastici, ambienti abitativi, luoghi adibiti a permanenza di persone per più di quattro ore giornaliere.	Gli studi condotti per le opere di in progetto per valutare l'intensità del campo magnetico hanno mostrato il pieno rispetto dei valori limite previsti dalla vigente normativa. In fase di esercizio l'impatto sulla componente ambientale "fattori fisici-radiazioni non ionizzanti", è da ritenersi non significativo.
<b>FLORA</b>	Assenza di specie di particolare pregio naturalistico (Siti SIC/ZPS)	Le aree direttamente interessate dalle installazioni in progetto sono costituite da aree agricole; esse non risultano interessate dalla presenza di specie di particolare pregio naturalistico.	L'impatto sulla componente è da ritenersi trascurabile nella fase di realizzazione.

<p><b>FAUNA</b></p>	<p>Assenza di specie di particolare pregio naturalistico (Siti SIC/ZPS/IBA)</p>	<p>Non sono presenti specie di particolare pregio naturalistico tutelate dalla vigente normativa nonché habitat idonei ad ospitarle.</p>	<p>Dallo studio emerge che non ci sono elementi di contrasto o di incidenza negativa con gli elementi dell'IBA data l'assenza dell'habitat idoneo alla presenza di avifauna. Considerando gli interventi di miglioramento ecosistemico dell'area previsti in progetto gli impatti sulla componente faunistica legati all'inserimento ambientale dell'impianto fotovoltaico possono considerarsi positivi; è noto infatti che la fascia arborea di mitigazione perimetrale e la valorizzazione del manto erboso sottostante ai moduli fotovoltaici creano un "habitat" più attrattivo per la fauna ed avifauna.</p>
<p><b>ECOSISTEMI</b></p>	<p>Presenza di siti SIC/ZPS, Aree naturali protette, zone umide</p>	<p>Le aree oggetto del progetto sono tutte esterne e lontane vari chilometri da siti SIC, ZPS o altre aree di particolare valore ecosistemico. Il Valore Ecologico delle aree interessate dal progetto è da considerarsi medio-basso sia per la scarsa presenza di vegetazione che per il livello di antropizzazione del contesto che escludono la presenza di habitat di particolare interesse. I suoli risultano principalmente aridi e soggetti ad un alto grado di desertificazione.</p>	<p>Il progetto risulta compatibile con il contesto territoriale nel quale si colloca, in quanto non indurrà modificazioni tali da interferire sensibilmente con la struttura, la dinamica ed il funzionamento degli ecosistemi naturali e seminaturali, ed anzi, per certi versi, ne aumenterà la biodiversità e la probabilità di frequentazione da parte della fauna ed avifauna sia stanziale che migratoria, cercando altresì di agevolare il raggiungimento degli obiettivi posti dall'attuale governo regionale e nazionale, sull'uso e la diffusione delle energie rinnovabili, che stanno alla base delle politiche di controllo e di attenuazione dei cambiamenti climatici tutt'ora in corso.</p>
<p><b>SISTEMA ANTROPICO – ASSETTO TERRITORIALE E ASPETTI SOCIO-ECONOMICI</b></p>	<p>Indicatori macroeconomici (occupazione, PIL, reddito pro-capite ecc.)</p>	<p>Le attività economiche prevalenti nel comune di Cerignola sono l'Agricoltura ed il Turismo. Il territorio è caratterizzato da un tasso di disoccupazione alto rispetto alla media regionale e nazionale.</p>	<p>L'installazione non interferirà negativamente con le attività agricole svolte nell'area di inserimento. Le aree direttamente interessate dalle attività di realizzazione del parco fotovoltaico sono principalmente incolte, seminative o a pascolo con scarso reddito. La realizzazione degli interventi in progetto comporterà infatti vantaggi occupazionali diretti per la fase di cantiere dati dall'impiego diretto di manodopera. Globalmente, l'impatto sul sistema socio-economico dell'area è da ritenersi positivo sia nella fase di realizzazione che nella fase di esercizio, in relazione alle ricadute occupazionali e sociali che il progetto comporta.</p>

<b>SISTEMA ANTROPICO – INFRASTRUTTURE E TRASPORTI</b>	Uso di infrastrutture, volumi di traffico	<p>La dotazione infrastrutturale è ben organizzata e permette il traffico di mezzi leggeri e pesante.</p> <p>I trasporti avvengono prevalentemente su gomma e quindi interessano la viabilità stradale anche se con scarsi volumi</p>	<p>In fase di realizzazione, verranno adottate opportune misure di prevenzione e mitigazione che ridurranno al minimo le interferenze con il traffico locale.</p> <p>Il traffico generato in fase di esercizio è da ritenersi trascurabile, riconducibile unicamente al personale impiegato nelle operazioni di manutenzione e gestione dell'impianto oltre che per le attività agricole.</p>
<b>SISTEMA ANTROPICO – SALUTE PUBBLICA</b>	Indicatori dello stato di salute (tassi di natalità/mortalità, cause di decesso ecc.)	<p>La prima causa di morte è costituita dalle malattie ischemiche del cuore che, con le malattie cerebrovascolari e le altre malattie del cuore, sono responsabili del 29,5% di tutti i decessi.</p> <p>La speranza di vita rappresenta uno degli indicatori dello stato di salute della popolazione più frequentemente utilizzati e nella Regione Puglia, la speranza di vita a 65 anni per gli uomini e per le donne è pari rispettivamente a 19,2 e 22 anni</p>	<p>Poiché non sussistono impatti significativi sulle componenti ambientali correlabili con l'indicatore in esame, si ritiene che questo rimarrà inalterato, sia nella fase di realizzazione che in quella di esercizio dell'opera.</p> <p>Nel lungo periodo sono inoltre da attendersi dei benefici ambientali derivanti dal progetto, espresse in termini di emissioni di inquinanti evitate (CO<sub>2</sub>, NO<sub>x</sub> e SO<sub>2</sub>) e risparmio di combustibile che sicuramente impattano positivamente a livello globale sulla salute pubblica.</p>
<b>PAESAGGIO E BENI CULTURALI</b>	Conformità a piani paesaggistici, presenza di particolari elementi di pregio paesaggistico/architettonico	<p>La vocazione di tutto il territorio del paesaggio locale è assolutamente agricola, con colture prevalentemente estensive di cereali, uliveti, vigneti.</p> <p>Nelle aree di progetto non sono presenti particolari elementi di pregio paesaggistico/architettonico.</p>	<p>Il progetto in esame non presenta elementi di contrasto con la pianificazione territoriale ed urbanistica inerenti la tutela del paesaggio e dei beni culturali.</p> <p>Adeguate misure di mitigazione garantiscono un inserimento paesaggistico compatibile con il contesto preesistente.</p> <p>Dall'analisi del Piano Paesaggistico, emerge che:</p> <ul style="list-style-type: none"> <li>il progetto non risulta in contrasto con le prescrizioni e gli indirizzi di tutela del Piano stesso, con particolare riferimento alla componente paesaggio agrario;</li> <li>il progetto risulta tale da non alterare le viabilità storiche presenti;</li> </ul> <p>il progetto risulta conforme alle indicazioni del Piano relativamente alla tutela dei Beni paesaggistici ed ai regimi normativi anche rispetto alle aree tutelate di cui all' art. 142 del D.Lgs. 42/04 e ss.mm.ii. per le quali è prescritto il rilascio della Autorizzazione Paesaggistica (art. 146 del D.Lgs. 42/04).</p>

Facendo seguito alle analisi effettuate, nella presente tabella sono esposti gli impatti attesi:



VALUTAZIONE QUALITATIVA COMPLESSIVA DEGLI INDICATORI AMBIENTALI			
Componente o fattore ambientale interessato	Indicatore	Valutazione impatto in Fase cantiere/dismissione	Valutazione di impatto in Fase esercizio
ATMOSFERA	Standard di qualità dell'aria	Temporaneo trascurabile	Positivo
AMBIENTE IDRICO- ACQUE SUPERFICIALI	Presenza di aree a rischio idraulico	---	---
AMBIENTE IDRICO- ACQUE SOTTERRANEE	Stato qualitativo	Temporaneo trascurabile	Trascurabile
SUOLO E SOTTOSUOLO	Uso del suolo	Temporaneo non significativo	Positivo
	Presenza di aree a rischio geomorfologico	---	---
AMBIENTE FISICO- RUMORE	Superamento dei limiti assoluti diurno e notturno (DPMC 01/03/91), dei limiti di emissione diurni e notturni (DPCM 14/11/97)	Temporaneo non significativo	Non significativo
AMBIENTE FISICO- RADIAZIONI NON IONIZZANTI	Superamento limiti da DPCM 8 luglio 2003	---	Non significativo
FLORA FAUNA ED ECOSISTEMI	Presenza di specie di particolare pregio naturalistico (Siti SIC/ZPS) e presenza di Aree naturali protette, zone umide	Temporaneo non significativo	Positivo
SISTEMA ANTROPICO – ASSETTO TERRITORIALE E ASPETTI SOCIO-ECONOMICI	Indicatori macroeconomici (occupazione, PIL, reddito pro-capite ecc.)	Temporaneo positivo	Positivo
SISTEMA ANTROPICO – INFRASTRUTTURE E TRASPORTI	Uso di infrastrutture, volumi di traffico	Temporaneo trascurabile	Trascurabile
SISTEMA ANTROPICO – SALUTE PUBBLICA	Indicatori dello stato di salute (tassi di natalità/mortalità, cause di decesso ecc.)	Temporaneo trascurabile	Positivo
PAESAGGIO E BENI CULTURALI	Conformità a piani paesaggistici. Presenza di particolari elementi di pregio paesaggistico/ architettonico	Temporaneo trascurabile	Non significativo

SERVIZI TECNICI DI INGEGNERIA

In definitiva, gli impatti attesi dalla realizzazione del progetto proposto non presentano effetti significativi e negativi. Al contrario, possono considerarsi impatti positivi o di entità trascurabile.

## 7. Misure di mitigazione degli impatti sulle componenti ambientali

A seguito dell'analisi degli impatti in fase progettuale, sono state individuate le **misure di mitigazione e/o compensazione** in maniera da:

- inserire in maniera armonica l'impianto fotovoltaico nell'ambiente;
- minimizzare l'effetto dell'impatto visivo;
- minimizzare gli effetti sull'ambiente durante la fase di cantiere;
- "restaurare" sotto il profilo ambientale l'area del sito.

### 7.1 Risorsa Aria

Di grande importanza risulta la fase di mitigazione degli impatti provocati sulla componente aria, anche se temporaneamente, durante i lavori, vista l'interdipendenza di tale componente con tutte le altre, compresa la vegetazione, il suolo, ecc.

Per tale motivo, al fine di minimizzare il più possibile gli impatti, si opererà in maniera tale da:

- limitare al massimo la rimozione del manto vegetale esistente;
- adottare un opportuno sistema di gestione nel cantiere di lavoro prestando attenzione a ridurre l'inquinamento di tipo pulviscolare;
- utilizzare cave/discariche presenti nel territorio limitrofo, al fine di ridurre il traffico veicolare;
- bagnare le piste per mezzo degli idranti per limitare il propagarsi delle polveri nell'aria nella fase di cantiere;
- utilizzare macchinari omologati e rispondenti alle normative vigenti;
- ricoprire con teli eventuali cumuli di terra depositati ed utilizzare autocarri dotati di cassoni chiusi o comunque muniti di teloni di protezione onde evitare la dispersione di pulviscolo nell'atmosfera;
- ripristinare tempestivamente il manto vegetale a lavori ultimati;
- utilizzare barriere antipolvere

Tutti gli accorgimenti suddetti, verranno attuati sia per la fase di cantiere che per la fase di dismissione.

### 7.2 Risorsa Idrica

Data la natura del sito, non sussistono condizioni di alterazione causate dallo scorrimento delle acque meteoriche provenienti da aree poste a monte. Le acque di scorrimento sull'area di impianto saranno, pertanto, solamente quelle di pioggia cadute direttamente sul terreno. Si prevede un sistema di raccolta e incanalamento delle acque piovane verso i canali naturali esistenti. Tale sistema avrà il solo scopo di far confluire le acque meteoriche all'esterno del campo, seguendo la pendenza naturale del terreno, in modo da prevenire possibili allagamenti

Rif. Elaborato:	Elaborato:	Data	Rev	
SV227-V.13	Sintesi non Tecnica	14/09/2020	R0	Pagina 37 di 41

## 7.3 Litosfera

Le opere di mitigazione relative agli impatti provocati sulla componente suolo e sottosuolo che verranno messe in atto saranno le seguenti:

- accertamento di dettaglio della reale configurazione stratigrafica dell'area oggetto di intervento con restituzione dettagliata ed archiviata, da riutilizzare al momento degli interventi di ripristino ambientale da effettuarsi post-operam;
- utilizzo per quanto possibile della viabilità esistente in maniera da sottrarre solamente la quantità minima indispensabile di suoli per la realizzazione di nuove piste;
- Ottimizzazione del numero dei mezzi di cantiere previsti;
- Dotazione dei mezzi di cantiere di kit antinquinamento.

## 7.4 Vegetazione, Flora, Fauna ed Ecosistemi

Come interventi di mitigazione, da realizzarsi allo scopo di favorire l'inserimento ambientale del parco fotovoltaico e ridurre gli impatti negativi sugli ecosistemi naturali a valori accettabili, verranno messi in atto i seguenti accorgimenti:

- verrà ripristinata, ove possibile, la vegetazione eliminata durante la fase di cantiere per esigenze lavorative;
- verrà limitata al minimo l'attività di cantiere nel periodo riproduttivo delle specie animali. In particolare, le azioni di cantiere di maggior disturbo (carotaggi, scavo per cavidotto) verranno svolte nel periodo stagionale che comporta minore interferenza con la fauna locale;
- verrà effettuata una rinaturalizzazione dell'area mediante ripiantumazione.

L'agrifotovoltaico sposa armoniosamente la coltivazione dei terreni con la produzione di energia derivante da fonte rinnovabile solare attraverso l'uso dei pannelli fotovoltaici. Esso consiste nella coltivazione delle strisce di terreno comprese tra le file dei pannelli fotovoltaici, in altri termini si tratta di coltivare i terreni sui quali è stato realizzato l'impianto fotovoltaico in modo da ridurre l'impatto ambientale senza rinunciare alla ordinaria redditività delle colture agricole ivi praticate. Inoltre la vegetazione adottata può migliorare la produttività dei pannelli, infatti la presenza di colture offre l'enorme vantaggio di abbassare la temperatura del terreno, che a sua volta riduce quella dei pannelli, i quali, a temperature più basse, aumentano la produzione di energia solare. In definitiva l'agrifotovoltaico consente di produrre energia locale pulita e permette di soddisfare le esigenze di energia elettrica con un bilancio energetico più equilibrato, riducendo al contempo la produzione di CO<sub>2</sub>.

## 7.5 Rumore e Vibrazioni

Le misure di mitigazione specifiche, che verranno implementate per ridurre l'impatto acustico generato sono le seguenti:

*su sorgenti di rumore/macchinari:*

Rif. Elaborato:	Elaborato:	Data	Rev	
SV227-V.13	Sintesi non Tecnica	14/09/2020	R0	Pagina 38 di 41



- spegnimento di tutte le macchine quando non sono in uso;
- dirigere, ove possibile, il traffico di mezzi pesanti lungo tragitti lontani dai recettori sensibili;

sull'operatività del cantiere:

- simultaneità delle attività rumorose, laddove fattibile; il livello sonoro prodotto da più operazioni svolte contemporaneamente potrebbe infatti non essere significativamente maggiore di quello prodotto dalla singola operazione;
- limitare le attività più rumorose ad orari della giornata più consoni;

Le elaborazioni eseguite consentono di affermare che i limiti normativi imposti sono verificati in qualsiasi condizione, anche perché quest'ultime hanno considerato i soli valori in facciata, senza tener conto dell'ulteriore abbattimento di quando la misurazione viene eseguita all'interno dell'immobile con finestre aperte.

Alla luce di quanto su esposto si ritiene verificata la compatibilità acustica dell'impianto fotovoltaico con l'ambiente di inserimento.

## 7.6 Radiazioni ionizzanti e non ionizzanti

Il campo magnetico, dipendendo dalla corrente, varia a seconda della richiesta/produzione di energia e quindi è fortemente influenzato dalle condizioni di carico/produzione delle linee stesse. Per mitigare questo tipo di impatto si consigliano le seguenti misure:

- utilizzo del cavo tripolare che ha un ottimo comportamento dal punto di vista dei campi elettromagnetici limitando al massimo le correnti parassite circolanti negli eventuali rivestimenti metallici esterni (guaina e armatura)

Come avviene ormai sempre più di frequente, le linee di Media Tensione non vengono più costruite mediante linea aerea, ma interrate consentendo di ridurre drasticamente l'effetto dovuto ai campi elettromagnetici attenuati dal terreno che agisce da "schermatura naturale", abbassando l'intensità di tali emissioni a valori addirittura inferiori ai più comuni elettrodomestici di uso quotidiano. Il calcolo è stato effettuato in aderenza alla Normative indicate.

Poiché non risultano recettori sensibili, aree di gioco per l'infanzia, ambienti abitativi, ambienti scolastici, luoghi adibiti a permanenza di persone per più di quattro ore giornaliere, si può quindi concludere che l'impianto fotovoltaico in oggetto e le opere annesse non producono effetti negativi sulle risorse ambientali e sulla salute pubblica nel rispetto degli standard di sicurezza e dei limiti prescritti dalle vigenti norme in materia di esposizione a campi elettromagnetici.

## 7.7 Ecosistemi antropici

Rif. Elaborato:	Elaborato:	Data	Rev	
SV227-V.13	Sintesi non Tecnica	14/09/2020	R0	Pagina 39 di 41



La misura di mitigazione che verrà adottata durante le attività di cantiere, al fine di ridurre gli impatti potenziali è:

- Eventuale predisposizione, qualora risulti necessaria, di un Piano del Traffico, in accordo con le Autorità locali, in modo da metter in atto, se necessario, percorsi alternativi temporanei per la viabilità locale.

L'agri-voltaico permette di creare valore aggiunto per le comunità ottimizzando e valorizzando l'uso del territorio e i vantaggi locali saranno sia sull'economia del settore agronomico che per quel che concerne l'occupazione di nuove figure professionali.

## 7.8 Salute Pubblica

Di seguito si riportano le misure di mitigazione che verranno adottate durante la fase di cantiere e di esercizio, al fine di ridurre gli impatti potenziali.

- Utilizzo del cavo tripolare, che ha un ottimo comportamento dal punto di vista dei campi magnetici, limitando al massimo le correnti parassite circolanti negli eventuali rivestimenti metallici esterni.
- Il progetto prevede una mascheratura vegetale, con la piantumazione di elementi arborei ed arbustivi, allo scopo di realizzare una barriera verde ed armonizzare l'inserimento dell'impianto.

Come già illustrato nell'analisi per singola fase, il progetto nel suo complesso (nelle fasi di cantiere, esercizio e dismissione) non presenta particolari interferenze con la componente salute pubblica e la valutazione condotta non ha ravvisato alcun tipo di criticità.

Al contrario, si sottolinea che l'impianto costituisce di per sé un beneficio per la qualità dell'aria, e quindi per la salute pubblica, in quanto consente di produrre energia elettrica senza rilasciare in atmosfera le emissioni tipiche derivanti dall'utilizzo di combustibili fossili.

SERVIZI TECNICI DI INGEGNERIA

Rif. Elaborato:	Elaborato:	Data	Rev	
SV227-V.13	Sintesi non Tecnica	14/09/2020	R0	Pagina 40 di 41

## 8. Conclusioni

Lo Studio di Impatto Ambientale effettuato considera tutti i possibili impatti che la realizzazione dell'impianto potrebbe avere sulle principali componenti ambientali (*vegetazione, flora, fauna*) e paesaggistiche, sia a scala vasta che locale.

La presente sintesi ha sintetizzato e semplificato i risultati e le argomentazioni racchiuse nel SIA al fine di favorire la partecipazione attiva del pubblico nei processi decisionali.

In conclusione, considerati:

- *tutti i fattori intrinseci ed estrinseci al progetto (tipologia, dimensione, localizzazione);*
- *il contesto ambientale a scala vasta e locale;*
- *il grado degli impatti generati sui singoli recettori ambientali;*
- *le considerazioni espresse in merito all'inserimento paesaggistico;*
- *le previste misure di mitigazione degli impatti;*
- *le ricadute sociali ed economiche conseguenti alla realizzazione dell'opera*

***è possibile definire l'iniziativa "Agro-Solare" in esame, nel suo complesso, compatibile con il contesto ambientale nel quale è prevista la sua realizzazione.***