

LEGENDA

Opere di progetto

- Perimetrazione catastale dell'impianto agrovoltaiico di progetto
- Area stazione di connessione Terna
- Area sottostazione di connessione utente
- Cavidotto di progetto interrato MT
- Cavidotto di progetto interrato AT
- Centri abitati
- Confini Comunali

Quadro di unione estratto PFVR

TAV A - AMBITO TERRITORIALE DI CACCIA "CAPITANATA" - ISTITUTO DEL PFVR 2018-2023
legenda TAV A - PFVR

Individuazione cartografica degli Ambiti Territoriali di Caccia sul territorio regionale

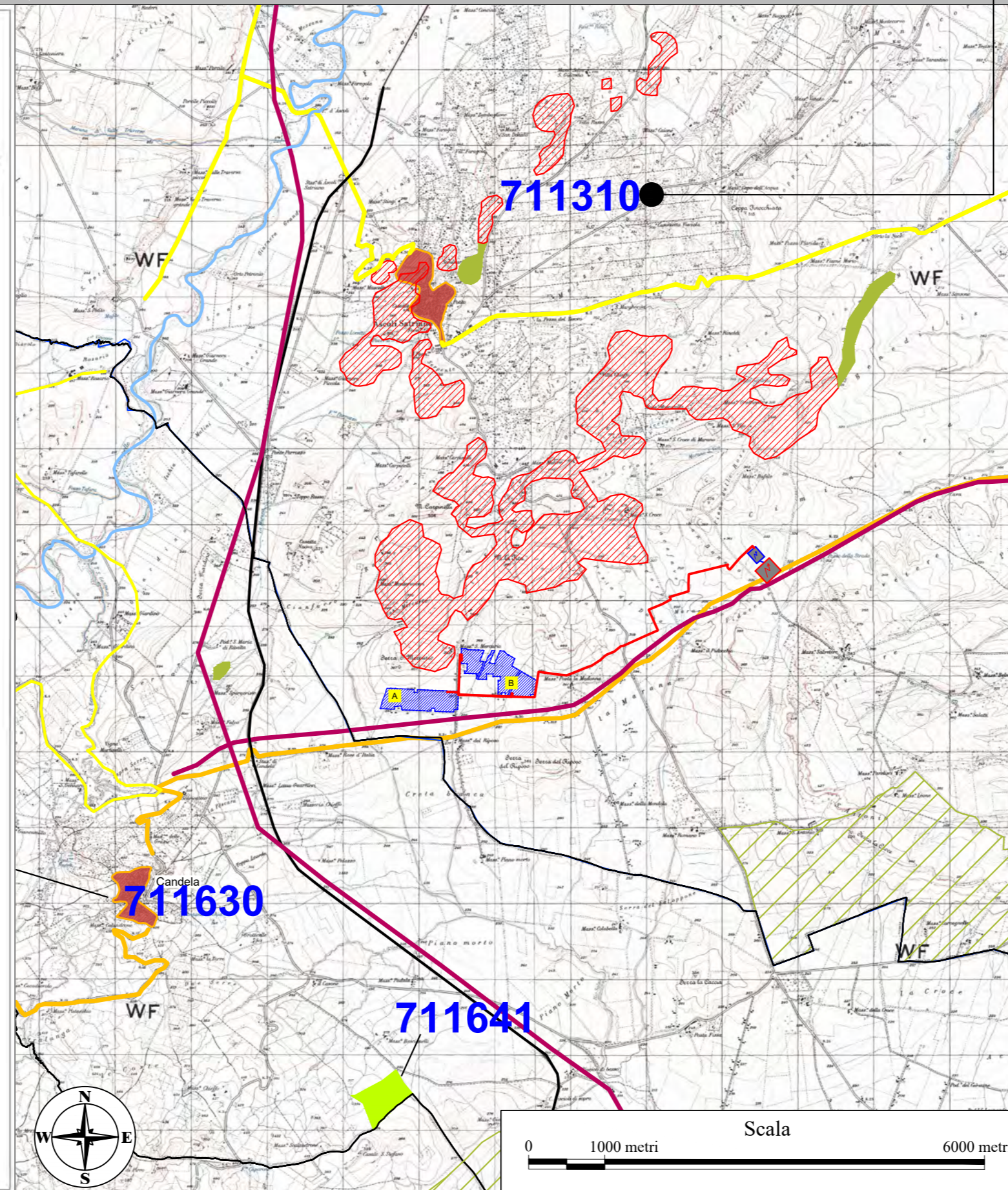

Il Piano Faunistico Venatorio Regionale 2018-2023
 1.1 Premessa ed elementi costitutivi
 Con l'art. 7 della legge Regionale 20 dicembre 2017, n. 59 ("Norme per la protezione della fauna selvatica omeoterma, per la tutela e la programmazione delle risorse faunistico-ambientali e per il prelievo venatorio), la Regione Puglia assoggetta il proprio territorio agro-silvo-pastorale a pianificazione faunistico-venatoria finalizzata, per quanto attiene le specie carnivore, alla conservazione delle effettive capacità riproduttive della loro popolazione e, per le altre specie, al conseguimento delle densità ottimali e alla loro conservazione, mediante la riqualificazione delle risorse ambientali e la regolamentazione del prelievo venatorio. In conformità alla normativa nazionale n.157/1992 e ss.mm.ii, la Regione Puglia attraverso il Piano Faunistico Venatorio Regionale (PFVR) sottopone, per una quota non inferiore al 20% e non superiore al 30%, il territorio agro-silvo-pastorale a protezione della fauna selvatica. In tale range percentuale sono computati anche i territori ove è comunque vietata l'attività venatoria, anche per effetto di altre leggi, ivi comprese la legge 6 dicembre 1991, n. 394 (Legge quadro sulle aree protette) e relative norme regionali di recepimento o altre disposizioni.
 Con il PFVR, inoltre, il territorio agro-silvo-pastorale regionale viene destinato, nella percentuale massima globale del 15%, a caccia riservata a gestione privata, a centri privati di riproduzione della fauna selvatica allo stato naturale e a zone di addestramento cani, per come definiti dalla L.R. n. 59/2017. Sul rimanente territorio agro-silvo-pastorale la Regione Puglia promuove forme di gestione programmata della caccia alla fauna selvatica.
 Il PFVR ha durata quinquennale; sei mesi prima della scadenza, la Giunta regionale, previa acquisizione del parere del Comitato tecnico regionale, e del parere della commissione consultiva permanente, approva il piano valevole per il quinquennio successivo.
 Il Piano Faunistico Venatorio Regionale istituisce:
 a) ATC
 b) Oasi di protezione
 c) Zone di ripopolamento e cattura
 d) Centri pubblici di riproduzione della fauna selvatica
 Il Piano Faunistico Venatorio Regionale, inoltre, individua, conferma o revoca, gli istituti a gestione privatistica, già esistenti o da istituire:
 a) Centri privati di riproduzione della fauna selvatica allo stato naturale o allevamenti di fauna selvatica
 b) Zone di addestramento cani
 c) Aziende Faunistico Venatorie
 d) Aziende agri-turistico-venatorie
 Il Piano, per detti istituti privatistici, può essere integrato anche successivamente all'approvazione dello stesso, sino al raggiungimento delle percentuali massime di territorio agro-silvo-pastorale consentito dalla vigente normativa regionale.
 Il Piano Faunistico Venatorio Regionale stabilisce altresì:
 a) indirizzi per l'attività di vigilanza;
 b) misure di salvaguardia dei boschi e pulizia degli stessi al fine di prevenire gli incendi e di favorire la sosta e l'accoglienza della fauna selvatica;
 c) misure di salvaguardia della fauna e relative adozioni di forma di lotta integrata e guidata per specie, per ricreare giusti equilibri, seguendo le indicazioni dell'ISPRA;
 d) modalità per la determinazione dei contributi regionali rivenienti dalle tasse di concessione regionale, dovuti ai proprietari e/o conduttori agricoli dei fondi rustici, compresi negli ambiti territoriali per la caccia programmata, in relazione all'estensione, alle condizioni agronomiche, alle misure dirette alla valorizzazione dell'ambiente;
 e) criteri di gestione per la riproduzione della fauna allo stato naturale nelle zone di ripopolamento e cattura;
 f) criteri di gestione delle oasi di protezione;
 g) criteri, modalità e fini dei vari tipi di ripopolamento.
 Il PFVR determina infine i criteri per la individuazione dei territori da destinare alla costituzione di aziende faunistico-venatorie, di aziende agro-turistico-venatorie e di centri privati di produzione della fauna selvatica allo stato naturale.
 Il PFVR è assoggettato, ai sensi della L.R. 44/2012, alla procedura di Valutazione Ambientale Strategica.

- Legenda**
- Confini comunali
 - Aree percorse dal fuoco (anni 2009-2016)
 - Aree Protette Regionali
- Tipologia e quantità d'istituti del Piano Faunistico Venatorio per ATC**
- 1 - Azienda faunistico-venatoria (Num.:6)
 - 2 - Centro privato riproduzione fauna (Num.:2)
 - 3 - Fondi chiusi (Num.:5)
 - 4 - Oasi di protezione (Num.:7)
 - 5 - Zona addestramento cani (Num.:27)
 - 6 - Zona di ripopolamento e cattura (Num.:6)
- CODIFICA ISTITUTI CAPITANATA**
- 1 - Azienda faunistico-venatoria**
- CD71101 - Dileta Vecchia - Sup. 1270,77 Ha
 - CD71102 - F. B. Badio - Sup. 115,59 Ha
 - CD71103 - Forzone - Sup. 1105,85 Ha
 - CD71104 - Mazzanillo - Sup. 274,52 Ha
 - CD71105 - Terra Aquilae - Sup. 404,23 Ha
 - CD71106 - Valle S. Floriano - Sup. 552,42 Ha
- 2 - Centro privato riproduzione fauna**
- CD71207 - Di. Perina Giuseppe - Sup. 1,21 Ha
 - CD71208 - Torre Guarene - Sup. 3,06 Ha
- 3 - Fondi chiusi**
- CD71309 - C. da Accia Bianca - Sup. 13,81 Ha
 - CD71310 - C. da Castagneto - Sup. 2,16 Ha
 - CD71311 - C. da Contessa - Sup. 1,14 Ha
 - CD71312 - C. da Ficozzola - Sup. 7,87 Ha
 - CD71313 - Loc. S. Maria - Sup. 1,59 Ha
- 4 - Oasi di protezione**
- CD71414 - Biorcone - Sup. 500,18 Ha
 - CD71415 - Bosco di Diagonale - Sup. 772,84 Ha
 - CD71416 - Fico di Casapelle - Sup. 81,74 Ha
 - CD71417 - Lago di Ordelio - Sup. 630,89 Ha
 - CD71418 - Lago Salvo - Sup. 248,52 Ha
 - CD71419 - Montagna Topo Casone/Neustelle - Sup. 931,07 Ha
 - CD71420 - Slatto-Azolla di Pisanò - Sup. 283,15 Ha
- 5 - Zona addestramento cani**
- CD71521 - Bosco Mezzano - Sup. 53,37 Ha
 - CD71522 - C. da San Francesco - Sup. 47,21 Ha
 - CD71523 - C. da Santa Cecilia - Sup. 9,25 Ha
 - CD71524 - Cantalupo - Montemuro - Sup. 66,45 Ha
 - CD71525 - Chiesa Consone - Sup. 18,01 Ha
 - CD71526 - Chianeri - Sup. 29,41 Ha
 - CD71527 - Cicerone - Sup. 9,30 Ha
 - CD71528 - Ciraglia di Bonello - Sup. 30,65 Ha
 - CD71529 - Da Nocce - Sup. 12,16 Ha
 - CD71530 - Giancarlo - Sup. 69,48 Ha
 - CD71531 - Gialtrilli - Sup. 12,77 Ha
 - CD71532 - Isopo - La Piovra - Sup. 11,43 Ha
 - CD71533 - La Contessa - Sup. 10,81 Ha
 - CD71534 - Loc. Carcone - Sup. 76,20 Ha
 - CD71535 - Manerella - Sup. 28 Ha
 - CD71536 - Massena Morea - Sup. 11,81 Ha
 - CD71537 - Mezzanillo - Sup. 13,51 Ha
 - CD71538 - Monte Akaro - Sup. 52,68 Ha
 - CD71539 - Panno Nanteo - Sup. 64,11 Ha
 - CD71540 - Puggione - Sup. 13,21 Ha
 - CD71541 - S. Maria Stuccia - Sup. 29,6 Ha
 - CD71542 - Santa Morena - Sup. 14,49 Ha
 - CD71543 - Salluggio - Sup. 17,43 Ha
 - CD71544 - S. Maria del Vento - Sup. 11,81 Ha
 - CD71545 - Serra Marano - Sup. 48,83 Ha
 - CD71546 - Torre dei Giunchi - Sup. 13,34 Ha
 - CD71547 - Vado Leone - Sup. 22,30 Ha
- 6 - Zona di ripopolamento e cattura**
- CD71648 - Contrada del Villano - Sup. 500,81 Ha
 - CD71649 - Massena Mastrogliano - Sup. 857,52 Ha
 - CD71650 - Massena Morea - Sup. 1005,07 Ha
 - CD71651 - Monte Maggione - Sup. 842,3 Ha
 - CD71652 - Monte Piagnone - Sup. 507,8 Ha
 - CD71653 - Sorrente Pugno - Sup. 550,48 Ha

REGIONE PUGLIA
 PROVINCIA DI FOGGIA
COMUNE DI ASCOLI SATRIANO
 LOCALITÀ SAN MERCURIO

Oggetto:
 PROGETTO DEFINITIVO PER LA COSTRUZIONE E L'ESERCIZIO DI UN IMPIANTO AGRO-FOTOVOLTAICO AVENTE POTENZA PARI A 33,16 MW, E RELATIVE OPERE DI CONNESSIONE

Sezione:
 SEZIONE C - STUDIO D'INSERIMENTO URBANISTICO E VINCOLISTICO

Elaborato:
 INQUADRAMENTO RISPETTO AL PIANO FAUNISTICO E VENATORIO

Nome file sorgente: SEZIONE A/FV.ASC01.PD.C.04.dwg	Numero elaborato: FV.ASC01.PD.C.04	Scala:	Formato di stampa: 630X400
Nome file stampa: FV.ASC01.PD.C.04.pdf	Tipologia: D		
Proponente: E-WAY FINANCE S.p.A. Via Po, 23 00198 ROMA (RM) P.IVA. 15773121007	Progettista: E-WAY FINANCE S.p.A. Via Po, 23 00198 ROMA (RM) P.IVA. 15773121007		

CODICE	REV. n.	DATA REV.	REDAZIONE	VERIFICA	VALIDAZIONE
FV.ASC01.PD.C.04	00	12/2021	C. Pietrafesa	A. Bottone/G. Conio	

E-WAY FINANCE S.p.A.
www.ewayfinance.it

Sede legale
Via Po, 23
00198 ROMA (RM)
tel. +39 0694414500

Sede operativa
Via Provinciale, 5
84044 ALBANELLA (SA)
tel. +39 0828994561