



PROPONENTE:

HEPV29 S.R.L.
via Alto Adige, 160/A - 38121 Trento (TN)
hepv29srl@legalmail.it

MANAGEMENT:

EHM.Solar

EHM.SOLAR S.R.L.
Via della Rena, 20 39100 Bolzano - Italy
tel. +39 0461 1732700
fax. +39 0461 1732799
info@ehm.solar

c.fiscale, p.iva e R.I. 03033000211

NOME COMMESSA:

**COSTRUZIONE ED ESERCIZIO
IMPIANTO AGROVOLTAICO AVENTE POTENZA
NOMINALE PARI A 8.120 kW E POTENZA MODULI PARI A
10.150,14 kWp, CON RELATIVO COLLEGAMENTO ALLA
RETE ELETTRICA, SITO IN BRINDISI (BR) AL FG.179
PART.N.77-78-79-125-126-127- IMPIANTO 12**

STATO DI AVANZAMENTO COMMESSA:

PROGETTO DEFINITIVO PER AUTORIZZAZIONE UNICA

CODICE COMMESSA:

HE.19.0091

PROGETTAZIONE INGEGNERISTICA:

Heliopolis

Galleria Passarella, 1 20122 Milano - Italy
tel. +39 02 37905900
via Alto Adige, 160/A 38121 Trento - Italy
tel. +39 0461 1732700
fax. +39 0461 1732799

www.heliopolis.eu
info@heliopolis.eu

c.fiscale, p.iva e R.I. Milano 08345510963



PROGETTISTA:



COLLABORATORE:

STUDI PEDO-AGRONOMICI

Dott. Agr. Matteo Sorrenti

STUDI FAUNISTICI

Dott. Nat. Maria Grazia Fraccalvieri

CONSULENZA LEGALE

STUDIO LEGALE PATRUNO
Via Argiro, 33 Bari
t.f. +39 080 8693336



AMBIENTE IDRAULICA STRUTTURE

Dott. Ing. Orazio Tricarico
Via della Resistenza, 48/B1 - 70125 Bari (BA)
t. +39 080 3219948
info@atechsril.net www.atechsril.net



STUDI ARCHEOLOGICI

Dott.ssa Adele Barbieri
via Piave, 21- 73059 Ugento (LE)
t. 0833 554843
info@archeostudio.com www.archeostudio.com

STUDI GEOLOGICI

Dott. Geol. Michele Valerio

RILIEVI TOPOGRAFICI

GEOSECURE Geological & Geophysical Services
Via Tuscolana, 1003 - 00174 Roma (RM) SEDE LEGALE
Via Barcellona, 18 - 86021 Bojano (CB) SEDE OPERATIVA
t. +39 0874783120 info@geosecure.it

OGGETTO:

**PIANO DI MONITORAGGIO
AGRIVOLTAICO**

SCALA:

-

NOME FILE:

NGIC505_DocumentazioneSpecialistica_08.1

DATA: RE

DICEMBRE 2022

TAVOLA:

DUR.RE08.1

N. REV.	DATA	REVISIONE
0	12.2022	Emissione

ELABORATO

M.Sorrenti

VERIFICATO

responsabile commessa
A.Albuzzi

VALIDATO

direttore tecnico
N.Zuech

Sommario

1. PREMESSA	2
2. OBIETTIVI DEL PIANO DI MONITORAGGIO AGRIVOLTAICO.....	3
3. MODALITA' TEMPORALE DI ESPLETAMENTO DELLE ATTIVITA' DI MONITORAGGIO AGRIVOLTAICO ..	4
4. IDENTIFICAZIONE DEGLI IMPATTI DA MONITORARE	4
4.1. Componenti ambientali da monitorare	5
4.2 Scopo e modalità di osservazione e campionamento	5
4.2.1 Parametri microclimatici	7
4.2.2 Suolo e sottosuolo	8
4.3 Acque e risparmio idrico	12
5. MONITORAGGIO DELLA PRODUZIONE AGRICOLA	16
6. PRINCIPALE NORMATIVA.....	19

1. PREMESSA

Il sottoscritto Agr. Matteo Sorrenti, iscritto al n. 779 dell'Albo dei Dottori Agronomi della Provincia di Bari, è stato incaricato dalla ATECH srl., con sede in Via della Resistenza 48 – Bari – per conto della proponente HEPV29 s.r.l, con sede legale in via Alto Adige, 160/A - 38121 Trento (TN), C.F./P.I. 02557810229, della redazione di un piano di monitoraggio agrivoltaico.

Tale relazione ha lo scopo di illustrare un piano di controllo che possa assicurare un efficace monitoraggio degli aspetti ambientali nelle diverse fasi di vita dell'impianto agrivoltaico.

In particolare, la presente relazione riguarda il parco agrivoltaico denominato "Impianto 12" da realizzarsi nel territorio comunale di Brindisi su un'area agricola (zona "E1" del PRG) estesa per circa 16,5 ETTARI.

L'area di intervento è individuata dai seguenti identificativi catastali:

FOGLIO	PARTICELLA
179	77
179	78
179	79
179	125
179	126
179	127

Il parco agrivoltaico "IMPIANTO 12" sarà di potenza nominale pari a 8,12 MW.

Il progetto di coltivazione agricola sarà realizzato all'interno dell'area dell'impianto fotovoltaico e nel corso della vita dell'impianto interesserà l'intera area di progetto.

Pertanto lo scopo della presente è quello di definire un piano di controllo ambientale, sotto la responsabilità del gestore dell'impianto, che fornisca un monitoraggio a tutto tondo degli aspetti ambientali e di continuità della coltivazione agricola, effettuato nelle diverse fasi di vita dell'impianto fotovoltaico.

2.OBIETTIVI DEL PIANO DI MONITORAGGIO AGRIVOLTAICO

Gli obiettivi del presente piano e delle conseguenti attività che lo caratterizzano sono rappresentati da:

- **verifica dello scenario ambientale** e caratterizzazione delle condizioni ambientali (scenario di base) da confrontare con le successive fasi di monitoraggio mediante la rilevazione dei parametri caratterizzanti lo stato delle componenti ambientali e le relative tendenze in atto prima dell'avvio dei lavori per la realizzazione dell'opera (monitoraggio *ante operam* o monitoraggio dello scenario di base);
- **verifica delle previsioni** degli impatti ambientali e delle variazioni dello scenario di base mediante la rilevazione dei parametri presi a riferimento per le diverse componenti ambientali soggette ad un impatto significativo a seguito dell'attuazione dell'opera nelle sue diverse fasi (monitoraggio degli effetti ambientali in corso d'opera e *post operam* o monitoraggio degli impatti ambientali); tali attività consentiranno di:
 - a) verificare l'efficacia delle misure di mitigazione previste nello SIA per ridurre la significatività degli impatti ambientali individuati in fase di cantiere e di esercizio;
 - b) individuare eventuali impatti ambientali non previsti o di entità superiore rispetto alle previsioni contenute nello SIA e programmare le opportune misure correttive per la loro gestione/risoluzione;
- **comunicazione degli esiti** delle attività di cui ai punti precedenti (alle autorità preposte ad eventuali controlli, al pubblico).

3. MODALITA' TEMPORALE DI ESPLETAMENTO DELLE ATTIVITA' DI MONITORAGGIO AGRIVOLTAICO

Il Progetto di Monitoraggio agrovoltaico si articola in tre fasi temporali di seguito illustrate:

- Fase 1: monitoraggio *ante operam*

Si procederà a:

analisi delle caratteristiche climatiche, meteo diffuse e fisiche dei terreni dell'area di studio tramite la raccolta e organizzazione dei dati meteorologici e fisici rilevati per verificare l'influenza delle caratteristiche meteorologiche locali sulla diffusione e sul trasporto degli inquinanti;

- Fase 2: monitoraggio in corso d'opera

Tale momento riguarda il periodo di coltivazione dell'annata agraria ed inizia dalle prime lavorazioni del terreno fino alla raccolta. È la fase che presenta la maggiore variabilità in quanto strettamente legata all'avanzamento della coltura. Le indagini saranno condotte per tutta la durata del ciclo produttivo.

- Fase 3: monitoraggio *post operam*

Comprende le fasi che vanno dal post raccolta fino alle lavorazioni preliminari per la nuova annata agraria; prevede uno studio del terreno post coltivazione ed una fase di bioattivazione, utile per ripristinare le caratteristiche idonee al terreno per accogliere la nuova coltura.

4. IDENTIFICAZIONE DEGLI IMPATTI DA MONITORARE

Il presente piano prevede attività *ante operam* e *post operam* e soprattutto attività di monitoraggio espletate durante la vita dell'impianto e della produzione agricola attraverso:

- monitoraggio della componente biologica: con l'utilizzo di tecniche di monitoraggio e analisi avanzate sarà possibile studiare le variazioni della fertilità del suolo;
- monitoraggio parametri microclimatici;
- monitoraggio suolo e sottosuolo;
- monitoraggio della coltura.

4.1. Componenti ambientali da monitorare

Lo scopo del monitoraggio delle componenti ambientali è quello di consentire una parametrizzazione continua degli elementi microclimatici e chimico-fisici che possono essere influenzati o che possono influenzare le attività di produzione elettrica e agricola.

Microclima.

I valori rilevati saranno archiviati e organizzati in report mensili e saranno inviati trimestralmente all'ARPA e ai Comuni interessati, nonché alle associazioni di categoria che manifestano interesse.

Saranno quindi parametrati i seguenti elementi:

- pluviometria;
- umidità ambiente;
- umidità del terreno;
- temperatura della superficie dei moduli fotovoltaici;
- temperatura al suolo;
- ventosità;
- radiazione solare;
- raggi ultravioletti;
- bagnatura delle foglie;
- vigoria delle piante;

Alla parametrizzazione dei valori microclimatici si affianca contemporaneamente la parametrizzazione dei valori chimo-fisici del terreno.

4.2 Scopo e modalità di osservazione e campionamento

Il monitoraggio ambientale è un complesso processo che comprende osservazione, misurazione e raccolta di dati relativi ad un determinato ambiente per rilevarne i cambiamenti. L'obiettivo, sulla base dei dati dello SIA, è di verificare l'effettivo impatto di un'opera in costruzione e garantire la corretta gestione di eventuali problematiche in relazione all'ambiente che possono manifestarsi durante le varie fasi di costruzione, esercizio e dismissione.

Il monitoraggio ambientale è definito dalla *European Environment Agency* (EEA) come *“la misurazione, valutazione e determinazione di parametri ambientali e/o di livelli di inquinamento, periodiche e/o continuate allo scopo di prevenire effetti negativi e dannosi verso l’ambiente”*.

I punti di campionamento e controllo saranno univocamente individuati in una planimetria di monitoraggi e controlli da redigere e rendere disponibile prima dell’organizzazione del cantiere. Il rilevamento sarà eseguito con osservazioni dirette o con l’impiego delle centraline.

Oltre che alle funzioni cui è vocato ai sensi del disposto del D.Lgs.152/2006 e s.m.i., il piano di monitoraggio ha anche l’obiettivo di monitorare i dati produttivi della produzione elettrica e agricola e di minimizzare l’uso delle risorse ambientali.

La raccolta dei dati meteo consente anche di analizzare la produzione elettrica e agricola in funzione delle variabili climatiche e di adeguare i tempi e le modalità di utilizzo dello storage. L’impiego dei sensori meteo-climatici consente di ottenere i dati di evapotraspirazione (ETP) relativi alle colture e di ottenere quindi il fabbisogno idrico effettivamente necessario (litri per metro quadro, o millimetri di pioggia equivalenti).

Le sonde di umidità del suolo, adatte ad ogni tipo di terreno e posizionabili nei vari settori irrigui tramite unità wireless IoT a batteria, forniscono una misura immediata sul contenuto di acqua a livello dell’apparato radicale.

I sensori, unitamente alla analisi chimico-fisiche del terreno, forniscono informazioni previsionali sulle fasi di sviluppo e di rischio di infezione per alcune delle principali colture. Le rilevazioni in campo, associati a software specializzati, costituiscono un sistema semplice di supporto alle decisioni per la difesa fitosanitaria ed i modelli forniscono informazioni chiare ed immediate sul rischio di infezione e sulla fase di sviluppo dei principali patogeni.

La localizzazione dei punti d’indagine è definita in maniera specifica per singola componente da osservare, in relazione ai contenuti della SIA e in generale in relazione a:

- ✓ ordine di grandezza quali-quantitativo,
- ✓ probabilità di avveramento dell’evento da monitorare;
- ✓ stima della durata e della frequenza dell’evento;
- ✓ reversibilità e complessità dell’evento;
- ✓ estensione territoriale delle aree di indagine;

✓ criticità del contesto ambientale e territoriale.

I dati così rilevati e archiviati saranno disponibili su dispositivi digitali e quindi facilmente reperibili e consultabili e verranno archiviati e organizzati in report mensili, inviati annualmente all'ARPA, ai Comuni interessati, nonché alle associazioni di categoria e a chiunque ne faccia richiesta.

4.2.1 Parametri microclimatici

Tenendo in considerazione la morfologia dell'impianto, per il monitoraggio dei parametri microclimatici si ritiene sufficiente collocare due stazioni di rilevamento climatico per ogni lotto di impianto, con integrati:

✓ pluviometro;

✓ termoigrometro;

✓ anemometro;

saranno allo scopo posizionati uno a monte e l'altro a valle in funzione del vento dominante che per il sito in questione sono quello di Scirocco e di Grecale.

Le stazioni di rilevamento mediante:

✓ sensore rilevamento radiazione solare globale

✓ sensore rilevamento raggi ultravioletti

consentono di rilevare la temperatura al di sopra della superficie dei pannelli nonché la temperatura dell'aria.

Inoltre, si provvederà a rilevare l'umidità relativa a livello del suolo. Il rilevamento sarà effettuato a livello del suolo, a valle dell'impianto (secondo i venti dominanti) ad una distanza dal perimetro dell'impianto pari al doppio dell'altezza dei pannelli fotovoltaici.

Le stazioni saranno dotate di sistema di acquisizione dati e in particolare saranno dotate di: unità di controllo principale, per visualizzare numerose variabili; data logger per l'acquisizione in continuo e su tempi prolungati dei dati da monitorare; software che gestisce e coordina l'acquisizione dati e loro successiva elaborazione stampante, cui viene direttamente collegata la centralina sonde.

Parametri chimico-fisici del terreno

Le analisi chimico-fisiche forniranno informazioni relative alla tessitura che viene definita in base al rapporto tra le varie frazioni granulometriche del terreno quali sabbia, limo e argilla. Considerato che le diverse frazioni granulometriche sono presenti in varia percentuale nei diversi terreni, essi prenderanno denominazioni differenti: terreno sabbioso, sabbioso-limoso, franco sabbioso, franco sabbioso argilloso ecc.

Tale valore è responsabile e determina la permeabilità e la capacità di scambio cationico del suolo.



Figura 2: Classificazione dei suoli in base alla tessitura

Particolare attenzione verrà posta al controllo dei nitrati presenti nel suolo mediante la tecnica spettrofotometrica: la percentuale dei nitrati presenti verrà costantemente monitorata ed annotata annualmente sui quaderni di campagna e sul gestionale tecnico dell'azienda.

Nelle analisi chimico-fisiche che annualmente verranno eseguite si cercherà anche la presenza di metalli pesanti e metalloidi nel suolo relativamente a 14 metalli:

- | | |
|---------------------|--------------------|
| 1. ANTIMONIO | 8. NICHEL |
| 2. ARSENICO | 9. PIOMBO |
| 3. BERILLIO | 10. RAME |
| 4. CADMIO | 11. SELENIO |
| 5. COBALTO | 12. STAGNO |
| 6. CROMO | 13. VANADIO |
| 7. MERCURIO | 14. ZINCO |

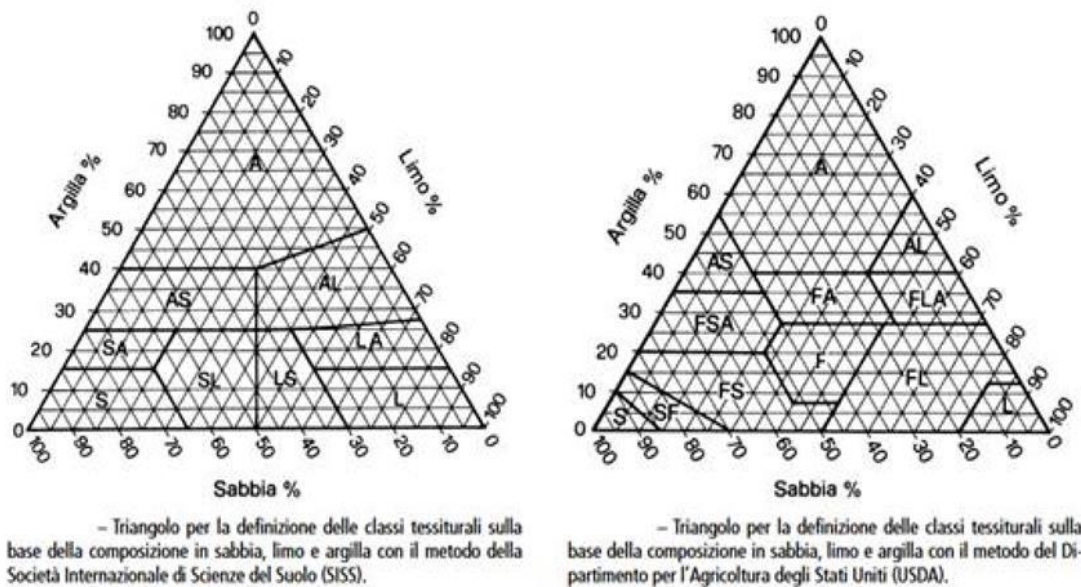
La campionatura dovrà essere effettuata in conformità con quanto previsto nell'allegato 1 del Decreto Ministeriale 13/09/1999, pubblicato in Gazzetta Ufficiale Suppl. Ordin. N° 248 del 21/10/1999.

La frazione superficiale (*top-soil*) deve essere prelevata a una profondità compresa tra 0 e 20 cm e la frazione sotto superficiale (*sub-soil*) a una profondità compresa tra 20 e 60 cm. Ogni campione dovrà essere eseguito con 3 punti di prelievo o aliquote, distanti planimetricamente tra loro, minimo 2,5 mt e massimo 5 mt, ottenuti scavando dei mini profili con trivella pedologica manuale, miscelati in un'unica aliquota. Il campione *top-soil* sarà quindi l'unione di 3 aliquote *top-soil* e il campione *sub-soil* sarà l'unione di 3 aliquote *sub-soil*, tutte esattamente georeferenziate.

A loro volta le analisi dei campioni devono essere condotte in conformità con il Decreto Ministeriale 13/09/1999. Secondo tale decreto, oltre ai parametri chimico fisici, il rapporto di analisi deve contenere una stima dell'incertezza associata alla misura, il valore dell'umidità relativa, l'analisi della granulometria e la georeferenziazione dei tre punti di prelievo che costituiscono il singolo campione.

Il prelievo e l'analisi devono essere eseguiti da laboratori accreditati secondo la norma UNI CEI EN ISO/IEC17025. Per la parametrizzazione dei valori chimo-fisici del terreno si prenderanno in considerazione gli elementi della seguente tabella:

Parametro	Metodo analitico	Unità di misura
tessitura	Classificazione secondo il triangolo della tessitura USDA	/
pH	Metodo potenziometrico, D.M. 13/09/99	unità pH
calcare totale	Determinazione gas volumetrica	g/kg S.S. CaCO ₃
calcare attivo	Permanganometria (metodo Drouineau)	g/kg S.S. CaCO ₃
Sostanza organica	Metodo Springler-Klee	g/kg S.S. C
CSC	Determinazione con ammonio acetato	meq/100 g S.S.
N totale	Metodi Kjeldhal	g/kg S.S. N
P assimilabile	Metodo Olsen	mg/kg S.S. P
Conduttività elettrica	Conduttività elettrica dell'estratto acquoso	µS/cm
K scambiabile	Determinazione con ammonio acetato	meq/100 g S.S.
Mg scambiabile	Determinazione con ammonio acetato	meq/100 g S.S.
rapporto Mg/K	Determinazione con ammonio acetato	/
Ca scambiabile	Determinazione con ammonio acetato	meq/100 g S.S.

Interpretazione della dotazione del potassio scambiabile in base alla tessitura (valori in mg/kg)

Giudizio	Terreni sabbiosi (S-SF-FS)	Terreni medio impasto (F-FL-FA-FSA)	Terreni argillosi e limosi (A-AL-FLA-AS-L)
molto basso	<50	<75	<100
basso	50-80	75-100	100-150
medio	80-150	100-250	150-300
elevato	150-250	250-350	300-450
molto elevato	>250	>350	>450

Interpretazione della dotazione delle basi di scambio in relazione alla CSC (valori espressi in %equivalenti sulla CSC)

Base di Scambio	Giudizio agronomico				
	molto basso	basso	medio	alto	molto alto
Potassio	<1	1-2	2-4	4-6	>6
Magnesio	<3	3-6	6-12	12-20	>20
Calcio	<35	35-55	55-70	>70	

Per i calcoli si ricorda che:

1 meq/100g di potassio equivale a 391 ppm (mg/kg) di K

1 meq/100g di magnesio equivale a 120 ppm (mg/kg) di Mg

1 meq/100g di calcio equivale a 200 ppm (mg/kg) di Ca

Si provvederà a campionare il terreno periodicamente (una volta all'anno, un campione per lotto) per la verifica del rilascio dei metalli pesanti da parte dei pannelli fotovoltaici o da parte di altri componenti dell'impianto che potrebbero contaminare il suolo agricolo. A tal scopo, ai

sensi del D.P.R.n. 120/2017 Allegato 4, si provvederà a parametrare la presenza di:

- Arsenico
- Cadmio
- Cobalto
- Nichel
- Piombo
- Rame
- Zinco
- Mercurio
- Idrocarburi C>12
- Cromo totale
- Cromo VI
- Amianto
- BTEX (*)
- IPA (*)

4.3 Acque e risparmio idrico

Il monitoraggio delle acque riguarda l'ambiente idrico e in particolare:

- acque superficiali
- acque sotterranee
- deflusso superficiale

Si procederà al monitoraggio dei parametri chimico-fisici delle acque che percorrono i canali episodici adiacenti le aree d'impianto e delle falde sotterranee.

Saranno valutati:

- pH

➤ torbidità

➤ presenza di inquinanti

Tre mesi prima dell'inizio del cantiere, all'interno dei singoli lotti di impianto verranno posizionati dei sensori capaci di leggere la presenza d'acqua, in postazioni georeferenziate, e verranno posizionati in maniera tale da leggere l'altezza d'acqua.

In questa maniera sarà possibile determinare la stabilità del deflusso superficiale a parità di piovosità, mettendo in relazione i dati delle sonde con i pluviometri.

Per il monitoraggio delle acque sotterranee, prima dell'inizio del cantiere, saranno posizionati due punti di campionamento mediante l'installazione di piezometri (pozzo di osservazione da 6") rispetto al flusso sottostante la falda acquifera, con lo scopo di monitorare gli inquinanti di cui alla Tabella 2 della Parte IV -Titolo V- allegato 5 del D.Lgs 152/2006 che per comodità si riporta di seguito.

N° ord	SOSTANZE	Valore limite (μ/l)
METALLI		
1	Alluminio	200
2	Antimonio	5
3	Argento	10
4	Arsenico	10
5	Berillio	4
6	Cadmio	5
7	Cobalto	50
8	Cromo totale	50
9	Cromo (VI)	5
10	Ferro	200
11	Mercurio	1
12	Nichel	20
13	Piombo	10
14	Rame	1000
15	Selenio	10
16	Manganese	50
17	Tallio	2
18	Zinco	3000
INQUINANTI INORGANICI		
19	Boro	1000
20	Cianuri liberi	50
21	Fluoruri	1500
22	Nitriti	500
23	Solfati (mg/L)	250
COMPOSTI ORGANICI AROMATICI		
24	Benzene	1
25	Etilbenzene	50
26	Stirene	25
27	Toluene	15
28	para-Xilene	10
POLICLICI AROMATICI		
29	Benzo(a) antracene	0.1
30	Benzo (a) pirene	0.01
31	Benzo (b) fluorantene	0.1
32	Benzo (k,) fluorantene	0.05
33	Benzo (g, h, i) perilene	0.01
34	Crisene	5

35	Dibenzo (a, h) antracene	0.01
36	Indeno (1,2,3 - c, d) pirene	0.1
37	Pirene	50
38	Sommatoria (31, 32, 33, 36)	0.1
ALIFATICI CLORURATI CANCEROGENI		
39	Clorometano	1.5
40	Triclorometano	0.15
41	Cloruro di Vinile	0.5
42	1,2-Dicloroetano	3
43	1,1 Dicloroetilene	0.05
44	Tricloroetilene	1.5
45	Tetracloroetilene	1.1
46	Esaclorobutadiene	0.15
47	Sommatoria organoalogenati	10
ALIFATICI CLORURATI NON CANCEROGENI		
48	1,1 - Dicloroetano	810
49	1,2-Dicloroetilene	60
50	1,2-Dicloropropano	0.15
51	1,1,2 - Tricloroetano	0.2
52	1,2,3 - Tricloropropano	0.001
53	1,1,2,2, - Tetracloroetano	0.05
ALIFATICI ALOGENATI CANCEROGENI		
54	Tribromometano	0.3
55	1,2-Dibromoetano	0.001
56	Dibromoclorometano	0.13
57	Bromodiclorometano	0.17
NITROBENZENI		
58	Nitrobenzene	3.5
59	1,2 - Dinitrobenzene	15
60	1,3 - Dinitrobenzene	3.7
61	Cloronitrobenzeni (ognuno)	0.5
CLOROBENZENI		
62	Monoclorobenzene	40
63	1,2 Diclorobenzene	270
64	1,4 Diclorobenzene	0.5
65	1,2,4 Triclorobenzene	190
66	1,2,4,5 Tetraclorobenzene	1.8
67	Pentaclorobenzene	5
68	Esaclorobenzene	0.01
FENOLI E CLOROFENOLI		
69	2-clorofenolo	180
70	2,4 Diclorofenolo	110
71	2,4,6 Triclorofenolo	5
72	Pentaclorofenolo	0.5
AMMINE AROMATICHE		
73	Anilina	10
74	Difenilamina	910
75	p-toluidina	0.35
FITOFARMACI		
76	Alaclor	0.1
77	Aldrin	0.03
78	Atrazina	0.3
79	alfa - esacloroetano	0.1

80	beta - esacloroesano	0.1
81	Gamma - esacloroesano (lindano)	0.1
82	Clordano	0.1
83	DDD, DDT, DDE	0.1
84	Dieldrin	0.03
85	Endrin	0.1
86	Sommatoria fitofarmaci	0.5
DIOSSINE E FURANI		
87	Sommatoria PCDD, PCDF (conversione TEF)	4 x 10 ⁻⁶
ALTRE SOSTANZE		
88	PCB	0.01
89	Acrilammide	0.1
90	Idrocarburi totali (espressi come n-esano)	350
91	Acido para - ftalico	37000
92	Amianto (fibre A > 10 mm) (*)	da definire

I pozzi saranno sigillati nella loro parte superiore per impedire contaminazioni accidentali della falda. Ogni operazione di prelievo sarà preceduta da un corretto spurgo del piezometro per eliminare il volume d'acqua che staziona all'interno del piezometro.

5. MONITORAGGIO DELLA PRODUZIONE AGRICOLA

Per il monitoraggio dell'attività agricola si provvederà ogni anno alla redazione di una relazione tecnica asseverata da un agronomo, all'interno della quale verranno riportati i piani annuali di coltivazione, recanti indicazioni in merito alle specie annualmente coltivate, alla superficie effettivamente destinata alle coltivazioni, alle condizioni di crescita delle piante, alle tecniche di coltivazione (sesto di impianto, densità di semina, impiego di concimi, trattamenti fitosanitari). Tali relazioni saranno a disposizione degli organismi di controllo e di chiunque dovesse farne richiesta.

Gli elementi da monitorare nel corso della vita dell'impianto sono:

- l'esistenza e la resa della coltivazione;
- il mantenimento dell'indirizzo produttivo;
- il recupero della fertilità del suolo;
- il risparmio idrico;
- il microclima e la resilienza ai cambiamenti climatici.

Nei vari lotti di impianto si utilizzeranno le applicazioni isobus dell'agricoltura di precisione per rendere più produttiva e più compatibile l'integrazione di queste due attività imprenditoriali.



Immagine 2: Mappe di resa

Si procederà, quindi, ad una rilevazione dei dati del terreno attraverso analisi chimico-fisiche, registrando i punti di prelievo e la loro georeferenziazione. Tali analisi saranno ripetute in un programma definito. La campionatura sarà eseguita attraverso il prelievo di un campione per lotto durante ogni fase: nella fase *ante operam* da effettuare almeno tre mesi prima dell'inizio dei lavori; durante la fase di esercizio, ovvero ogni anno durante la coltivazione; *post operam*. Saranno campionati i seguenti fattori come previsto dalla normativa nazionale sulla caratterizzazione dei terreni.

PARAMETRO	METODO DM 13.9.99	METODO ISO
pH in acqua	III.1	10390:2005
Granulometria	II.4 e II.5	11277:1998
Calcare totale	V.1	10693:1995
Calcare attivo	V.2	---
Carbonio organico	VII.3	14235:1998
Azoto totale	VII.1	11261:1995 13878:1998
Fosforo assimilabile	XV.3	11263:1994
Basi scambiabili (Na, K, Mg e Ca)	XIII.5	13536:1995
Capacità di Scambio Cationico	XIII.2	
Microelementi assimilabili	XII.1	14870:2001
Metalli pesanti totali	XI.1	11466:1995 11047:1998
Conducibilità elettrica	IV.1	11265:1994

Tabella 1.1 – Metodi di analisi nazionali (D.M. 13.09.99) e internazionali (ISO) utilizzabili per la determinazione dei parametri necessari alla caratterizzazione dei terreni

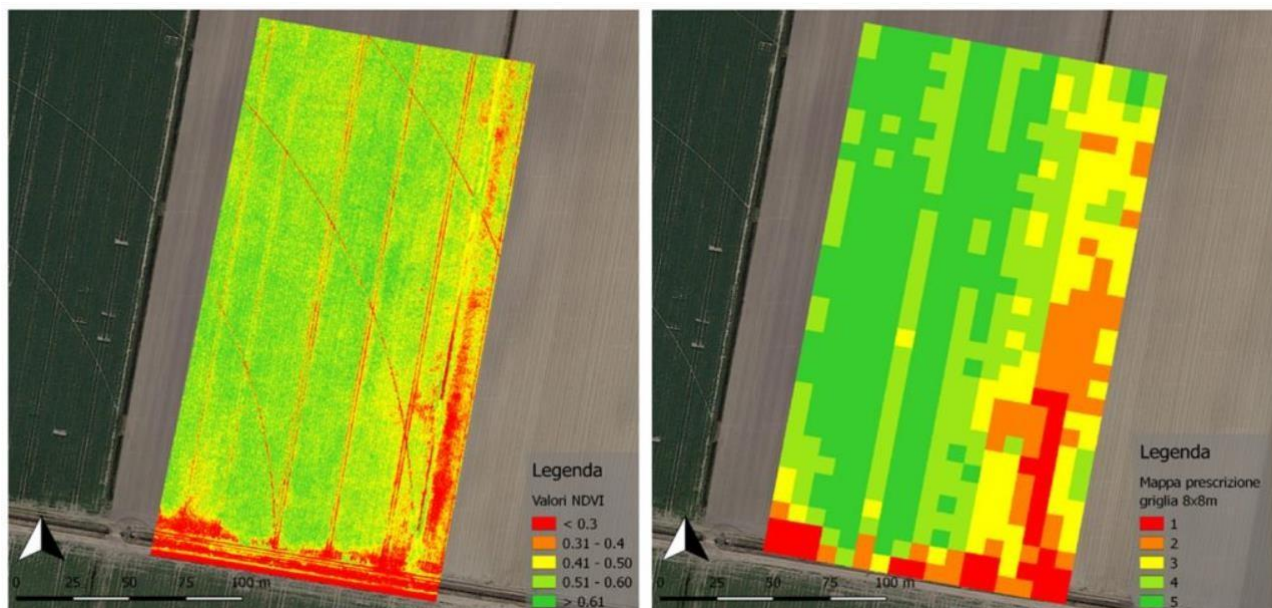
Particolare attenzione verrà rivolta allo studio delle rese e dello sviluppo delle piante in ogni loro fase fenologica: questa sarà una delle attività di monitoraggio che i tecnici effettueranno costantemente.

Le colture ed il suolo saranno condotte seguendo un rigido disciplinare di produzione biologica. La sostanza organica sarà integrata più volte durante il ciclo produttivo e post raccolta verrà eseguito un trattamento di bioattivazione del terreno, utilizzando bioattivatori a base di estratti vegetali e di microflora selezionata, riattivando la componente microbiologica ed i processi naturali di fertilità dei terreni.

Ogni anno l'agronomo incaricato avrà il compito di aggiornare il fascicolo aziendale e di annotare ogni singolo intervento effettuato su un apposito gestionale di campagna e i dati saranno resi pubblici su un portale dedicato.

Verranno installate delle sonde che consentiranno di monitorare una serie di elementi caratterizzanti quali:

- bagnatura delle foglie;

- radiazione solare;
- monitoraggio insetti;
- sensori di umidità del suolo;
- modelli delle malattie ed alert;
- sensori per la valutazione della vigoria delle piante.

6. PRINCIPALE NORMATIVA

Riferimenti Normativi Nazionali:

L'intervento in progetto è disciplinato dalla Normativa in materia ambientale dai:

- D.Lgs. 152/2006 E S.M.I.;
- D.Lgs. 163/2006 E S.M.I.
- DL 77/2021

Bari, 12/12/2022

Il tecnico

Dr. Agr. Matteo Sorrenti

