

TITOLARE DEL DOCUMENTO:

AREN ELECTRIC POWER SPA

Sede legale e amministrativa: Via Dell'Arrigoni, 308 – 47522 – Cesena (FC)
Codice Fiscale, P. IVA e numero di iscrizione al Registro delle Imprese di FC: 03803880404

COMUNI DI CALITRI E BISACCIA (AV)

PROGETTO PER LA REALIZZAZIONE DI **IMPIANTO EOLICO** **“PIANI SAN PIETRO”**

REDAZIONE / PROGETTISTA:



AREN Electric Power S.p.A.
Società per Azioni con Unico Socio
Via dell'Arrigoni n. 308 - 47522 Cesena (FC)
Ph. +39 0547 415245 - Fax +39 0547 415274
E-mail: l.magnani@aren-ep.com
Web: www.aren-ep.com

TIMBRO E FIRMA PROGETTISTA:



TITOLO ELABORATO:

**RELAZIONE SUL RILIEVO DELLE PRODUZIONI AGRICOLE DI PARTICOLARE
PREGIO RISPETTO AL CONTESTO PAESAGGISTICO**

CODICE ELABORATO:

CLTDT_GENR02700_00

FORMATO:

A4

Nr. EL.:

/

FASE:

**PROGETTO
DEFINITIVO**

REV.	DESCRIZIONE	DATA	REDATTO	VERIFICATO	APPROVATO
00	Prima emissione	28/06/22	M. Cardinali	M. Cardinali	M. Cardinali
01					
02					
03					
04					

AREN ELECTRIC POWER Spa Impianto Eolico "Piani San Pietro"	Progetto Definitivo	Codice Elaborato: CLTDT_GENR02700_00
		Data: 28/06/2022
	Relazione descrittiva di sintesi	Revisione: 00
		Pagina: 2 di 16

Sommario

1.	Premessa.....	3
2	Caratteristiche generali	3
2.1	Opere da realizzare	3
2.2	Localizzazione	3
2.3	Contesto territoriale.....	5
2.4	Inquadramento catastale.....	5
2.5	Individuazione e descrizione dell'area geografica	6
2.6	Territorio dei Comuni di Calitri e Bisaccia	7
3	Prodotti a marchi Comunitari	11
3.1	Prodotti a marchi Comunitari	11
4	Prodotti agroalimentari a marchi comunitari	11
4.1	Prodotti vinicoli.....	11
4.2	Altre produzioni agroalimentari.....	12
4.3	Olio extravergine di oliva.....	12
4.4	Formaggi, ortofrutta, cereali.....	13
5	Prodotti agroalimentari a marchi comunitari nell'area di progetto.....	13
6	Conclusioni	16

AREN ELECTRIC POWER Spa Impianto Eolico “Piani San Pietro”	Progetto Definitivo	Codice Elaborato: CLTDT_GENR02700_00
		Data: 28/06/2022
	Relazione descrittiva di sintesi	Revisione: 00
		Pagina: 3 di 16

1. Premessa

La presente Relazione di rilievo produzioni agricole di pregio, si riferisce al Progetto Definitivo di un impianto di produzione di energia elettrica da fonte eolica, denominato “Piani di San Pietro”, e sito nei Comuni di Calitri e Bisaccia (AV) (nel seguito: il **“Progetto”**).

La società proponente è Aren Electric Power spa, con sede in Via dell’Arrigoni 308 – 47522 Cesena (FC), P.IVA 03803880404 (nel seguito: il **“Soggetto proponente”**).

Il Soggetto proponente ha intrapreso l’iniziativa imprenditoriale di realizzare un impianto di produzione di energia elettrica mediante lo sfruttamento del vento, composto da n. 16 aerogeneratori mod. Vestas V150, ciascuno della potenza di 6 MW, per una potenza di immissione complessiva dell’impianto eolico pari a 96 MW. L’impianto sarà allacciato alla Rete di Trasmissione Nazionale mediante collegamento a partire dall’ Edificio utente di nuova costruzione, attraverso una linea di connessione in AT, secondo il nuovo standard 36 kV.

Il presente documento costituisce la relazione descrittiva del rilievo delle produzioni agricole di pregio al fine di individuare la vocazionalità delle produzioni agricole, a supporto del progetto di un impianto eolico e relative opere di connessione, che la società AREN Electric Power S.p.A. intende realizzare nel comune di Calitri, in provincia di Avellino.

2 Caratteristiche generali

2.1 Opere da realizzare

Le principali opere civili ed elettriche comprese nel Progetto, e descritte nella presente Relazione, sono costituite da:

- Piazzole aerogeneratori;
- Opere di fondazione degli aerogeneratori;
- Nuove strade di accesso alle piazzole;
- Cavidotti di collegamento fra aerogeneratori;
- Cavidotto di collegamento fra aerogeneratori ed Edificio utente, e da questo al punto di connessione alla RTN;
- Edificio utente.

2.2 Localizzazione

L’area in cui si prevede la realizzazione del Progetto si trova in una zona collinosa di rilevante complessità dal punto di vista geomorfologico, appartenente alla porzione dell’alto bacino dell’Ofanto compresa in territorio campano.

Nella seguente **Tabella 1** si elencano le posizioni degli aerogeneratori che costituiscono il Progetto, espresse in coordinate WGS 84, fuso UTM 33:

WTG	X	Y
G1	534771	4534651
G2	534263	4533415
G3	533976	4534170
G4	533113	4533649
G5	533685	4533575
G6	533900	4535660

AREN ELECTRIC POWER Spa Impianto Eolico "Piani San Pietro"	Progetto Definitivo	Codice Elaborato: CLTDT_GENR02700_00
		Data: 28/06/2022
	Relazione descrittiva di sintesi	Revisione: 00
		Pagina: 4 di 16

WTG	X	Y
G7	534528	4535636
G8	535504	4535735
G9	533731	4536246
G10	533474	4536904
G11	531873	4529639
G12	534824	4533686
G13	534722	4532896
G14	532366	4529198
G15	533032	4529099
G16	533120	4529714

Tabella 1: Posizione aerogeneratori (WGS 84 UTM 33)

Gli aerogeneratori sono collocati al foglio n.451 dell'I.G.M. in scala 1:50000 come mostrato in Figura 1.



Figura 1 - Inquadramento territoriale del Progetto

AREN ELECTRIC POWER Spa Impianto Eolico “Piani San Pietro”	Progetto Definitivo	Codice Elaborato: CLTDT_GENR02700_00
		Data: 28/06/2022
	Relazione descrittiva di sintesi	Revisione: 00
		Pagina: 5 di 16

2.3 Contesto territoriale

Gli aerogeneratori si possono ricomprendere, dal punto di vista della posizione, in n.3 distinti gruppi:

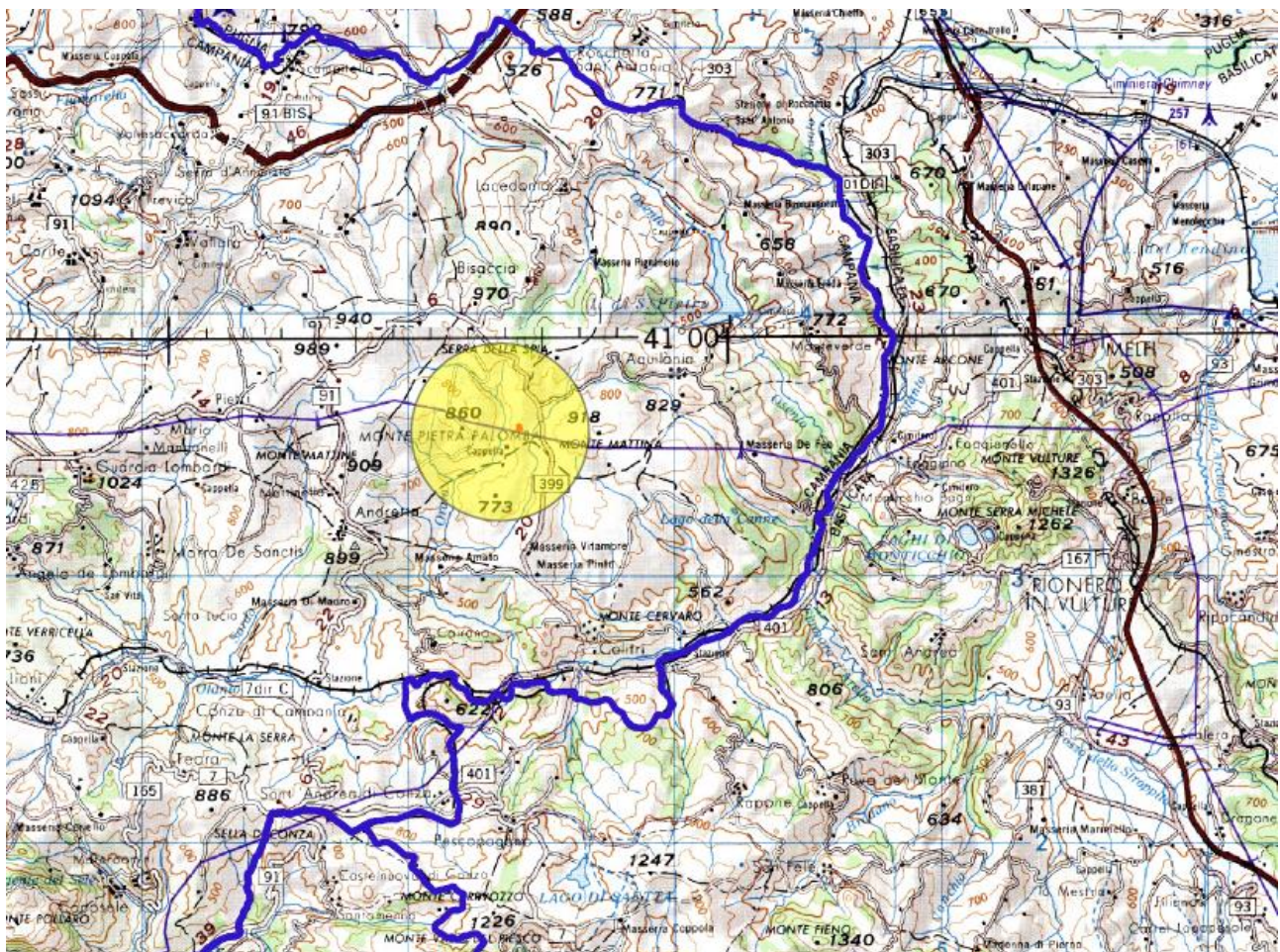
- Gruppo aerogeneratori G6, G7, G8, G9, G10 – Il gruppo di aerogeneratori occupa la parte più a N del parco eolico, in località Piani S.Pietro, attorno all’abitato di Case Ciani, nella parte più alta del bacino del Torrente Orata. In particolare, l’aerogeneratore G10 è il più vicino all’abitato di Bisaccia nuova, circa 4.3 km a NW di esso;
- Gruppo aerogeneratori G1, G2, G3, G4, G5, G12 e G13 – Il gruppo di aerogeneratori occupa la parte centrale del parco eolico. Si trova fra le località di Contrada Specca e Fontana del Toro, ai due lati di una dorsale con andamento prevalente NS compresa fra i corsi dei torrenti Orata (a E) e Fosso dei Guappi (a W), entrambi affluenti di sinistra dell’Ofanto;
- Gruppo aerogeneratori G11, G14, G15 e G16 – Il gruppo di aerogeneratori occupa la parte S del parco eolico. Si trova collocato su un versante acclive, con pendenza circa S e SE, immediatamente a S della dorsale occupata dalla Strada Vicinale Boggianello, sul confine comunale fra Calitri e Bisaccia.

L’intera area è ad uso generalmente agricolo e di pascolo, con prevalenza di seminativi; sono presenti aree boscate, soprattutto in corrispondenza delle aste torrentizie, e qualche sparso insediamento umano.

Durante le fasi di progettazione di dettaglio verranno definite con precisione le caratteristiche costruttive dei tratti di strada di nuova realizzazione, che consentiranno l’accesso agli aerogeneratori. Per quanto possibile si cercherà di sfruttare la viabilità carrabile e gli stradelli interpoderali esistenti, limitando la realizzazione di nuovi tratti. Gli stessi saranno comunque realizzati, per quanto possibile, evitando di impermeabilizzare la nuova superficie carrabile. Saranno inoltre tracciati in modo tale da limitare le interferenze con le attività di coltivazione agricola (evitando, ad esempio, di intersecare singoli appezzamenti).

2.4 Individuazione e descrizione dell'area geografica

Per l’individuazione dell’area da analizzare per il progetto in esame ai fini della caratterizzazione dei prodotti agricoli di pregio, è stato delimitato un "significativo intorno" considerando un’area avente raggio di 500 m da ogni singolo aerogeneratore così come riportato nella seguente figura 2.

La superficie misurata dell’area, comprensiva di questo intorno significativo, è di circa 2.150 ettari, anche se nella parte centrale dell’area interessata da un inciso impluvio, non si sono posizionati aerogeneratori. Infatti su 16 aerogeneratori, 4 risultano posizionati a sud dell’impluvio in prossimità del centro abitato di Calitri (AV), e gli altri 12 invece sono posizionati a nord dell’impluvio, in parte in comune di Bisaccia (AV).

AREN ELECTRIC POWER Spa Impianto Eolico “Piani San Pietro”	Progetto Definitivo	Codice Elaborato: CLTDT_GENR02700_00
		Data: 28/06/2022
	Relazione descrittiva di sintesi	Revisione: 00
		Pagina: 6 di 16



Figura 2 – Area in esame per la caratterizzazione dei prodotti tipici

L'area individuata dal progetto ricade tra i territori comunali di Calitri e di Bisaccia. Risulta censita al catasto terreni del Comune di Calitri ai Fogli di Mappa nn 1-2-31, e del comune di Bisaccia ai Fogli 69-77-78-80 come già individuato nella relazione generale.

AREN ELECTRIC POWER Spa Impianto Eolico “Piani San Pietro”	Progetto Definitivo	Codice Elaborato: CLTDT_GENR02700_00
		Data: 28/06/2022
	Relazione descrittiva di sintesi	Revisione: 00
		Pagina: 7 di 16

2.5 Territorio dei comuni di Calitri e Bisaccia

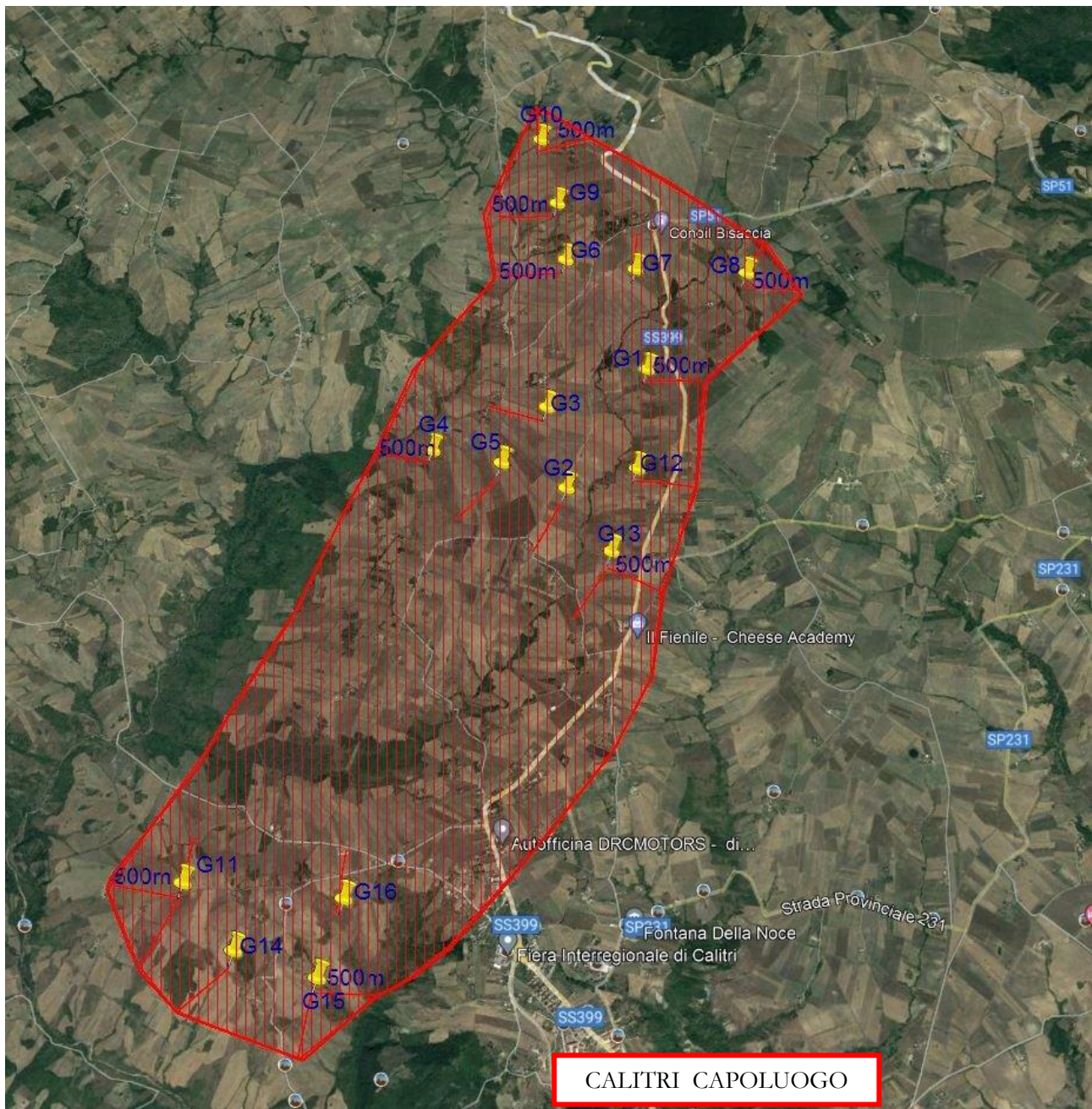
Sono comuni in provincia di Avellino al contatto tra le unità geomorfologiche dell'Appennino Campano, con superficie comunale di circa 20.000 ha.

L'area si presenta come una zona a basso sviluppo agricolo, caratterizzato prevalentemente da un tessuto produttivo basato sulla cerealicoltura e solo in minima parte sulla viticoltura e olivicoltura.



Figura 3 - Sviluppo rurale 2007-2013 - Calitri

I comuni di Calitri e di Bisaccia fanno parte della Unione Montana Alta Irpinia, bacino dell'Ofanto, sono censiti come aree "D" a basso sviluppo, (montagna interna). Per quanto attiene l'utilizzo del suolo (carta aggiornata al 2011) il suo territorio si caratterizza per una bassa vocazione agricola e solo in minima parte zootecnica. Le superfici agricole comunali risultano essere principalmente utilizzate per la cerealicoltura ed in parte interessata a foraggiere avvicendate. Una ridotta parte delle superfici comunali è interessata da colture arboree da legno, noceti, ciliegetie rimboschimenti di conifere. L'area interessata dal progetto è definibile come una matrice agricola caratterizzata dalla dominanza di seminativi asciutti per la prevalente coltivazione di grano duro e, secondariamente, di foraggiere (erba medica e favino). All'interno di tale contesto si alternano rimboschimenti artificiali a conifere, noce comune e ciliegio selvatico.

Di seguito viene mostrato un estratto della Carta di Uso del suolo in riferimento all'ubicazione prevista degli aerogeneratori in progetto (CLC 2018 IV livello).

AREN ELECTRIC POWER Spa Impianto Eolico "Piani San Pietro"	Progetto Definitivo	Codice Elaborato: CLTDT_GENR02700_00
		Data: 28/06/2022
	Relazione descrittiva di sintesi	Revisione: 00
		Pagina: 8 di 16

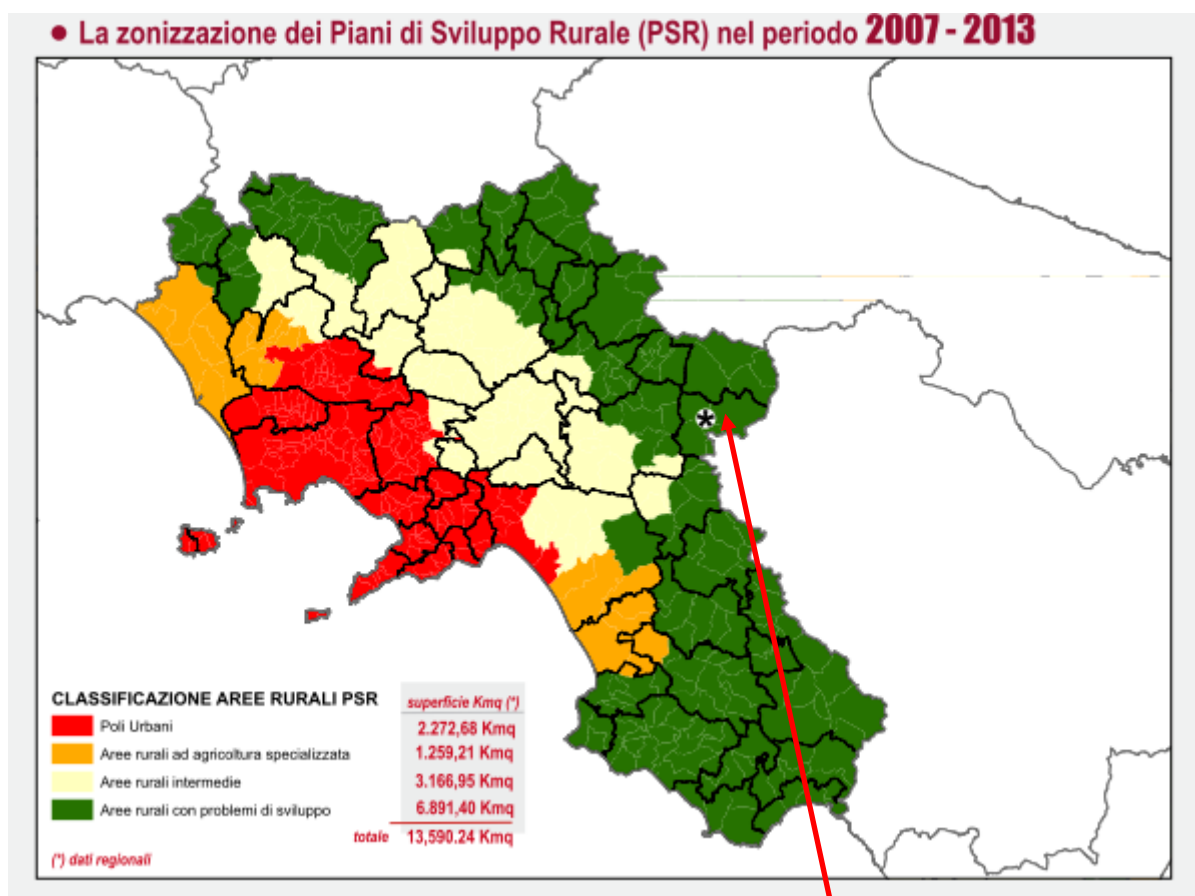

Figura 4 – Carta uso del suolo dell'Area in esame per gli aerogeneratori

○ Area di progetto

AREN ELECTRIC POWER Spa Impianto Eolico “Piani San Pietro”	Progetto Definitivo	Codice Elaborato: CLTDT_GENR02700_00
		Data: 28/06/2022
	Relazione descrittiva di sintesi	Revisione: 00
		Pagina: 9 di 16

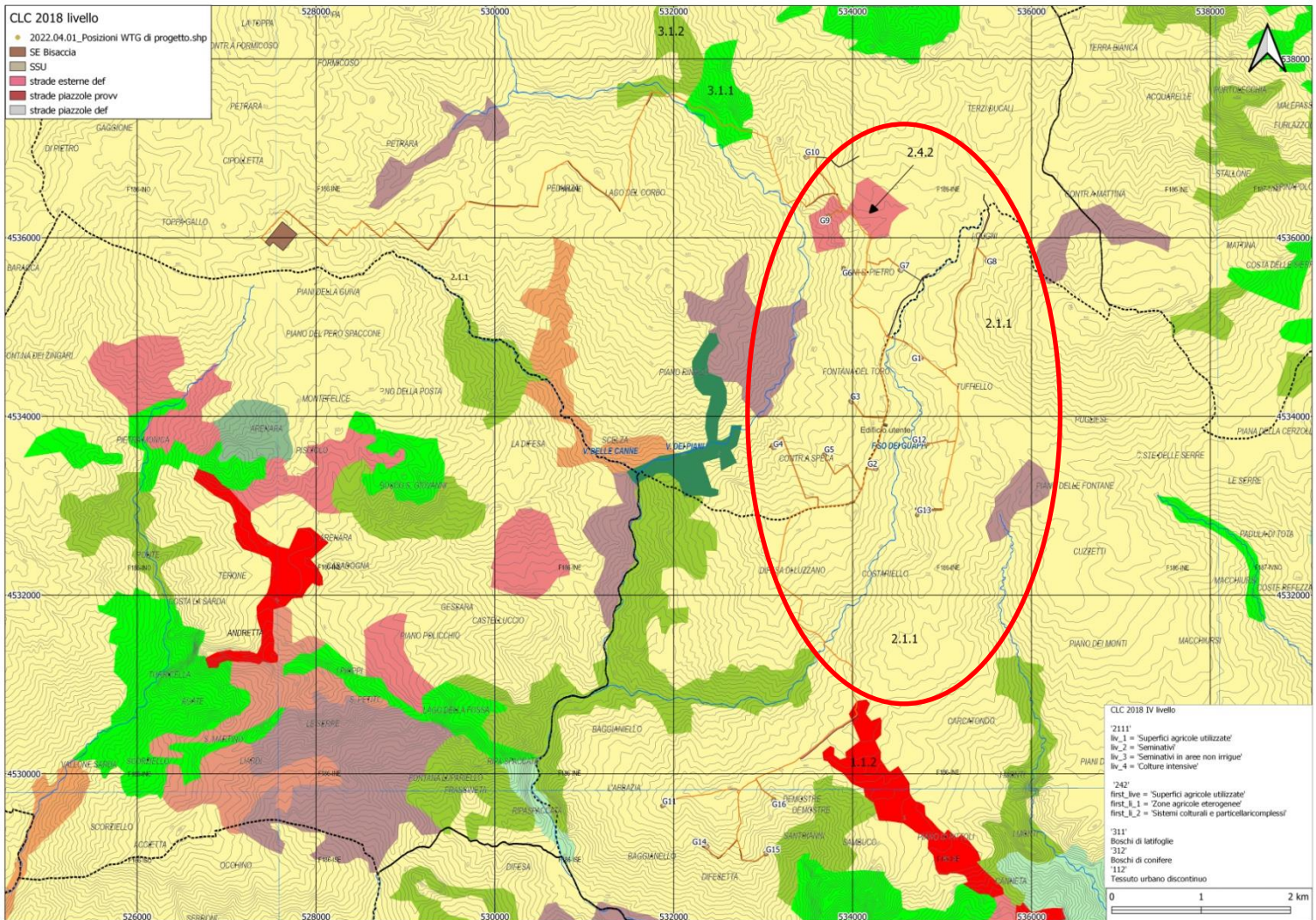

Foto 1 – Area di progetto a seminativi vista dalla S.S. 399

Nello specifico dell'area di progetto, le principali di categorie di uso del suolo rilevabili sono le Superfici Agricole a seminativi (CLC 2.1.1 e in minima parte 2.4.2), mentre quasi assenti sono gli appezzamenti condotti a vigneti o oliveti.

Lungo i fossi (alcuni molto incisi e profondi) ai margini dei seminativi sono presenti formazioni vegetali lineari denominate come "formazioni riparie". Sono inoltre presenti diversi appezzamenti imboschiti con pregressi regolamenti Comunitari come il Reg CE 269/79 e il famoso 2080/92. Alcuni sono boschi di conifere, altri sono impianti arboricoli da legno a noce (*Juglans regia*) e ciliegioselvatico (*Prunus avium*)

AREN ELECTRIC POWER Spa Impianto Eolico “Piani San Pietro”	Progetto Definitivo	Codice Elaborato: CLTDT_GENR02700_00
		Data: 28/06/2022
	Relazione descrittiva di sintesi	Revisione: 00
		Pagina: 10 di 16

3 Prodotti a marchi Comunitari

Prima di entrare nel dettaglio dell'approfondimento sulla ricerca dei prodotti agricoli di qualità nell'area interessata al progetto eolico, vale la pena descrivere, e brevemente elencare, la classificazione e nomenclatura dei prodotti agricoli di qualità del territorio dell'Irpinia.

3.1 Prodotti a marchi comunitari

I prodotti alimentari riconosciuti con marchi comunitari rispondono a determinati e precisi requisiti e vengono prodotti rispettando precisi disciplinari. Tali riconoscimenti sono sinonimi di qualità per il consumatore e di tutela per gli stessi produttori, nei confronti di eventuali imitazioni e concorrenza sleale.

3.1.1. Prodotti a Denominazione d'Origine Protetta – DOP

Il Marchio D.O.P. è il riconoscimento assegnato ai prodotti agricoli ed alimentari le cui fasi del processo produttivo, vengono realizzate in un'area geografica delimitata e il cui processo produttivo risulta essere conforme ad un disciplinare di produzione. Queste caratteristiche sono dovute essenzialmente o esclusivamente all'ambiente geografico, comprensivo dei fattori naturali ed umani.

3.1.2. Prodotti a Denominazione d'Origine Controllata – DOC

La D.O.C. certifica la zona di origine della raccolta delle uve impiegate per la produzione del vino e fa riferimento a uno specifico disciplinare di produzione approvato con decreto ministeriale ed alle le caratteristiche connesse all'ambiente naturale ed ai fattori umani legati al territorio. Il marchio D.O.C. è l'evidenza oggettiva che il vino rispetta le caratteristiche di cui sopra.

3.1.3. Prodotti a Indicazione Geografica Protetta – IGP

Il termine "IGP" è relativo al nome di una regione, di un luogo determinato o, in casi eccezionali, di un paese che serve a designare un prodotto agricolo o alimentare originario di tale regione, di tale luogo determinato o di tale paese e di cui una determinata qualità, la reputazione o un'altra caratteristica possa essere attribuita all'origine geografica e la cui produzione e/o trasformazione e/o elaborazione avvengano geografica determinata.

3.1.4. Prodotti a Indicazione Geografica Tipica – IGT

Il marchio IGT indica vini da tavola di qualità, prodotti in aree ben definite e con vitigni pregiati secondo un disciplinare di produzione che impone requisiti meno restrittivi di quelli richiesti per i vini D.O.C. e D.O.C.G. In alcuni casi la scelta di collocare un vino tra gli I.G.T. è dovuta sia a motivazioni commerciali, sia all'impossibilità per i vitigni impiegati di rientrare nei disciplinari D.O.C. e D.O.C.G.

3.1.5. Specialità tradizionali Garantite - STG

Riconoscimento, ai sensi del Reg. CE 2082/92, del carattere di specificità di un prodotto agro-alimentare, inteso come elemento od insieme di elementi che, per le loro caratteristiche qualitative e di tradizionalità, distinguono nettamente un prodotto da altri simili. Ci si riferisce, quindi, a prodotti ottenuti secondo un metodo di produzione tipico tradizionale di una particolare zona geografica, al fine di tutelarne la specificità. Sono esclusi da questa disciplina i prodotti il cui carattere peculiare sia legato alla provenienza o origine geografica; questo aspetto distingue le STG dalle DOP e dalle IGP.

AREN ELECTRIC POWER Spa Impianto Eolico “Piani San Pietro”	Progetto Definitivo	Codice Elaborato: CLTDT_GENR02700_00
		Data: 28/06/2022
	Relazione descrittiva di sintesi	Revisione: 00
		Pagina: 11 di 16

Come si può osservare dall'esame della foto n. 1, nell'area di progetto, sono presenti quasi esclusivamente seminativi a grano duro, oltre a qualche piccolo appezzamento ad oliveto specializzato

4 Prodotti agroalimentari a marchi comunitari Campani

4.1 Prodotti vinicoli Campani

La produzione vitivinicola rappresenta uno dei pilastri dell'economia agricola regionale non solo per la presenza massiccia dei vigneti, quanto per la grande varietà e qualità delle produzioni che trovano in questo ambiente le condizioni pedo-climatiche ottimali. La Denominazione di Origine Controllata (DOC) certifica la zona di origine della raccolta delle uve impiegate per la produzione del vino DOC e fa riferimento a:

- uno specifico disciplinare di produzione approvato con decreto ministeriale,
- le caratteristiche connesse all'ambiente naturale ed ai fattori umani legati al territorio.

Il marchio D.O.C. è l'evidenza oggettiva che il vino rispetta le caratteristiche di cui sopra. Il rispetto dei requisiti si certifica a superamento dei controlli di produzione. Il mancato rispetto dei requisiti stabiliti impedisce la messa in commercio del vino con la dicitura DOC. In Campania si annoverano un totale di 20 produzioni di vino DOC, di cui 3 DOCG, ma nell'area oggetto del progetto in esame, non sono assolutamente presenti vigneti, per cui non risulta necessario procedere con ulteriori approfondimenti

Tra i vitigni di pregio dell'Irpinia vanno menzionati i3 DOCG, il **Taurasi**, il **Fiano d'Avellino** e il **Greco di Tufo**



Figura 5 – Carta regionale di localizzazione vini di pregio  Area di progetto

Per quanto riguarda invece strettamente il territorio Irpino, nella figura seguente si mostra più in dettaglio la distribuzione viticola:

AREN ELECTRIC POWER Spa Impianto Eolico “Piani San Pietro”	Progetto Definitivo	Codice Elaborato: CLTDT_GENR02700_00
		Data: 28/06/2022
	Relazione descrittiva di sintesi	Revisione: 00
		Pagina: 12 di 16



Figura 6 – Carta dell'Irpinia di localizzazione vini di pregio ○ Area di progetto

4.2. Altre produzioni agroalimentari

- Castagna di Montella (IGP dal 1996)
- Torrone d'Irpinia
- Peperoncino quagliettano;
- Cipolla ramata di Montoro;
- Aglio bianco dell'Ufita;
- Nocciole Iripine;
- Pane di Montecalvo Iripino;
- Salme di Mugnano del Cardinale e capocollo

4.3 Olio extravergine di oliva

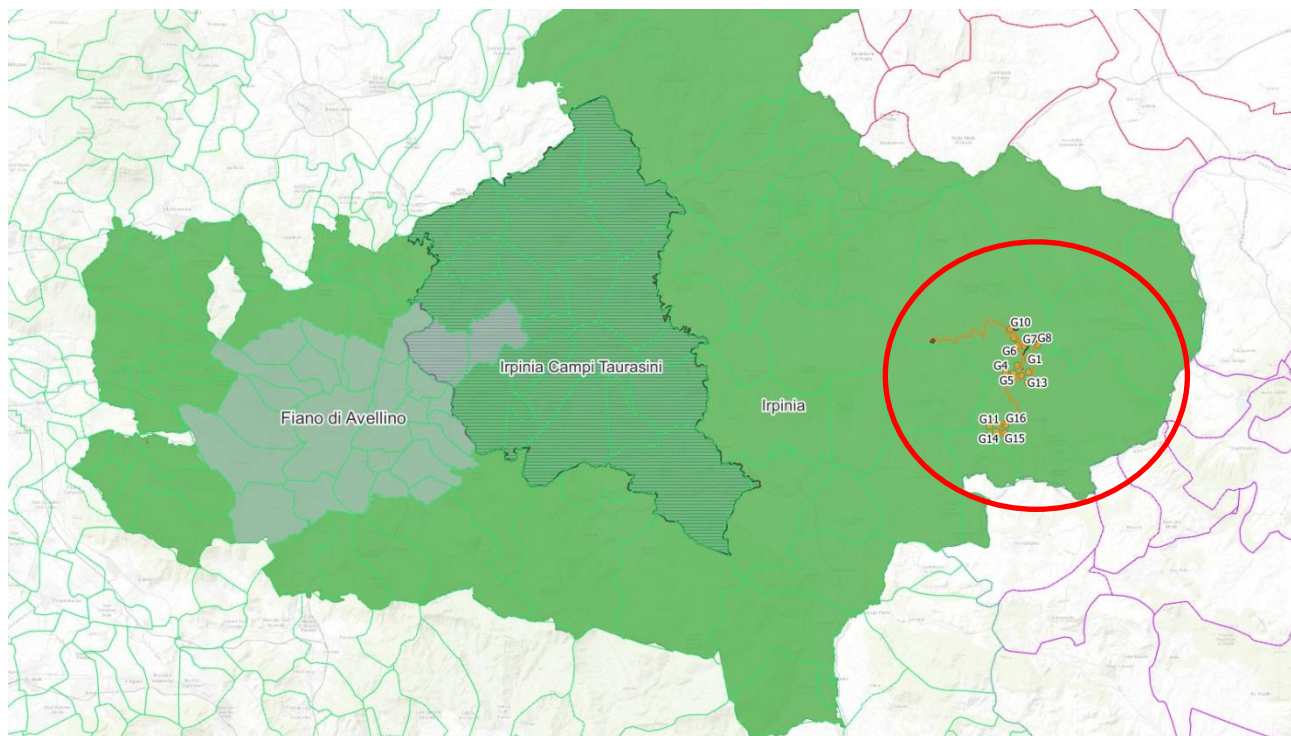
Per quello che riguarda la produzione olearia, hanno ricevuto il marchio DOP (Denominazione di Origine Protetta) i seguenti oli extra vergine d'oliva:

- Olio extra vergine di oliva "Irpinia Colle dell'Ufita" **Varietà impiegate:** il disciplinare di produzione prevede che, la Ravece, in quantità non inferiore al 60% si possa associare ad altre cultivar, ugualmente presenti nel territorio di produzione, Ogliarola, Olivella, Marinese, Frantoio, Ruveia, Vigna della Corte. Eventualmente Leccino e Frantoio, in misura non superiore al 10%..

AREN ELECTRIC POWER Spa Impianto Eolico "Piani San Pietro"	Progetto Definitivo	Codice Elaborato: CLTDT_GENR02700_00
		Data: 28/06/2022
	Relazione descrittiva di sintesi	Revisione: 00
		Pagina: 13 di 16





Figura 7 – Carta regionale di localizzazione oliveti DOP  Area di progetto

4.4. Formaggi, Ortofrutta e Cereali

Si citano tra gli altri prodotti di qualità a rilevanza regionale alcuni marchi DOP nel settore dei formaggi, dell'ortofrutta e dei cereali.

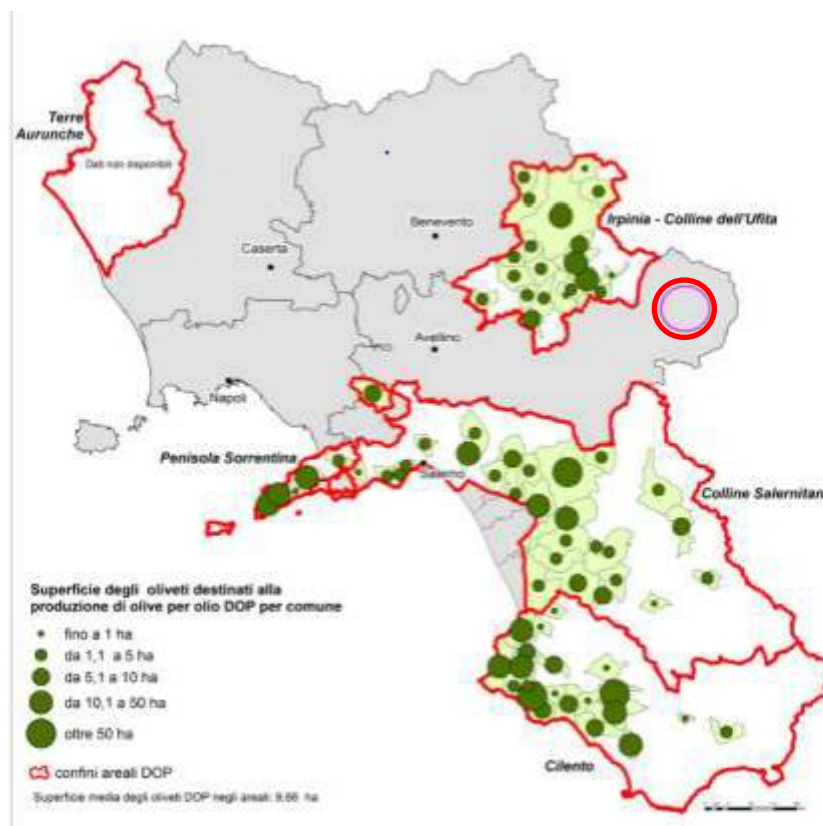
- Caciocavallo Irpino e Caciocavallo Silano (DOP) formaggio prodotto in Campania, Molise, Puglia, Calabria e Basilicata;
- Mozzarella di Bufala Campana (DOP) e Ricotta di Bufala Campana (DOP);
- Pecorino di Laticada, Pecorino Bagnolese, Pecorino di Carmasciano.

5. Prodotti agroalimentari a marchi comunitari nell'area di progetto

5.1. Uso del suolo

Come evidenziato in figura 3 già esposta e come già descritto in sede i rilievi di uso del suolo, l'area interessata dal progetto è definibile come una matrice agricola caratterizzata dalla dominanza di **seminativi asciutti** per la prevalente coltivazione di grano duro e, secondariamente, di foraggiere (favino). All'interno di tale contesto si identificano sporadici impianti arboricoli da legno e fossi con versanti ripidi boscati, disposti a mosaico, in appezzamenti di modesta entità.

AREN ELECTRIC POWER Spa Impianto Eolico “Piani San Pietro”	Progetto Definitivo	Codice Elaborato: CLTDT_GENR02700_00
		Data: 28/06/2022
	Relazione descrittiva di sintesi	Revisione: 00
		Pagina: 14 di 16



Foto 2 - Impianto arboricolo a noce e ciliegio selvatico

Quindi la coltura principale è rappresentata da seminativi per la produzione di grano duro che rappresenta la quasi totalità delle colture riscontrate nell'area in esame con l'eccezione di rari appezzamenti a erba medica e favino, leguminose eccellenti miglioratrici che costituiscono un'ottima preceSSIONE per il frumento. L'altra coltura che caratterizza il territorio in esame e che ne rappresenta la coltura di maggior pregio presente, è l'olivo. Ma nel territorio comunale di Calitri l'olivicoltura interessa superfici limitate ed è caratterizzata da un elevato numero di micro-oliveti condotti direttamente dai coltivatori proprietari. Nell'area di progetto non si sono rilevati oliveti, se due molto piccoli, uno di 1.600 metri quadri e l'altro di 700 mq..

Si ribadisce che, sulla base dei dati di progetto, nessuno dei 16 aerogeneratori ed opere correlate risultano ricadere su appezzamenti coltivati ad oliveto, vigneto, su boschi naturali o su singole piante arboree.

AREN ELECTRIC POWER Spa Impianto Eolico “Piani San Pietro”	Progetto Definitivo	Codice Elaborato: CLTDT_GENR02700_00
		Data: 28/06/2022
	Relazione descrittiva di sintesi	Revisione: 00
		Pagina: 15 di 16



Foto 3 – Area di progetto con seminativi e vegetazione ripariale sullo sfondo;

Pertanto, secondo il presente rilievo, nessun aerogeneratore, è previsto in aree occupate da colture e produzioni di pregio quali potrebbero essere oliveti e vigneti.

Quindi in sintesi si può affermare con certezza che il progetto di impianto eolico esclude ogni tipo di interferenza con produzioni agricole di pregio, salvo la modesta compromissione di superficie utile a seminativo che si verrà a perdere per l'installazione dei 16 aerogeneratori. Ma si tratta di perdita di produzione di un cereale convenzionale non di pregio, soprattutto il frumento duro. A tale scopo sono previste indennità alle aziende agricole a seguito di esproprio per pubblica utilità, così come disposto dalla normativa vigente, di cui all'art. 1038 del Codice Civile e art. 33 del D.P.R. 327/01 (esproprio per pubblica utilità).

Non si sono inoltre rilevate altre produzioni di pregio all'interno dell'area di progetto e nel suo significativo intorno.

AREN ELECTRIC POWER Spa Impianto Eolico "Piani San Pietro"	Progetto Definitivo	Codice Elaborato: CLTDT_GENR02700_00
		Data: 28/06/2022
	Relazione descrittiva di sintesi	Revisione: 00
		Pagina: 16 di 16

6. CONCLUSIONI

In conclusione, alla luce delle considerazioni e degli elementi sopra esposti ed evidenziati si può esprimere quanto segue:

L'area interessata dal progetto è caratterizzata da una dominanza agricola di estesi seminativi asciutti per la prevalente coltivazione di grano duro e secondariamente di foraggere (medica). All'interno di tale contesto si identificano soltanto 2 piccoli appezzamenti ad oliveto, non in vicinanza dei futuri aerogeneratori.

I 16 aerogeneratori previsti nell'ambito del progetto in esame non insisteranno sulle aree occupate dalle colture ad oliveto effettivamente presenti che potrebbero essere riconducibili a produzioni di pregio a marchio Comunitario, né su singole piante di olivo.

Si esclude pertanto ogni tipo di influenza e incompatibilità con gli obiettivi di valorizzazione e conservazione delle produzioni agroalimentari presenti.

Tanto dovevasi

Data 28/06/2022

Il tecnico
Dott. For. Marco Cardinali

