

COMMITTENTE:



PROGETTAZIONE:



U.O. BIM E ASSET MANAGEMENT

INGEGNERIA MANUTENZIONE E RAMS ASSURANCE

PROGETTO DI FATTIBILITA' TECNICO ECONOMICA

**POTENZIAMENTO INFRASTRUTTURALE ORTE – FALCONARA
RADDOPPIO DELLA TRATTA PM228 - ALBACINA**

RELAZIONE DI MANUTENZIONE

SCALA:

-

COMMESSA LOTTO FASE ENTE TIPO DOC. OPERA/DISCIPLINA PROGR. REV.

IR0E 00 R 04 RG ES0005 001 C

Rev.	Descrizione	Redatto	Data	Verificato	Data	Approvato	Data	Autorizzato Data
A	EMISSIONE ESECUTIVA	E.A.Ricci	Dicembre 2021	C. La Placa	Dicembre 2021	C. Urciuoli	Dicembre 2021	M. Cianniello Luglio 2022
B	EMISSIONE ESECUTIVA	E.A.Ricci	Febbraio 2022	C. La Placa	Febbraio 2022	C. Urciuoli	Febbraio 2022	Michele Cianniello ORDINE INGEGNERI ROMA N° 1417962 2008-2010
C	EMISSIONE ESECUTIVA	E.A.Ricci	Luglio 2022	C. La Placa	Luglio 2022	C. Urciuoli	Luglio 2022	

File: IR0E 00 R 04 RG ES0005 001 C

n. Elab.:

 <p>ITALFERR GRUPPO FERROVIE DELLO STATO ITALIANE</p>	<p>POTENZIAMENTO INFRASTRUTTURALE ORTE – FALCONARA RADDOPPIO DELLA TRATTA PM228 - ALBACINA PROGETTO DI FATTIBILITA' TECNICO ECONOMICA</p>												
<p>Relazione di Manutenzione</p>	<table border="1"> <tr> <td>PROGETTO</td> <td>LOTTO</td> <td>CODIFICA</td> <td>DOCUMENTO</td> <td>REV.</td> <td>FOGLIO</td> </tr> <tr> <td>IR0E</td> <td>00</td> <td>R 04 RG</td> <td>ES0005 001</td> <td>C</td> <td>2 di 82</td> </tr> </table>	PROGETTO	LOTTO	CODIFICA	DOCUMENTO	REV.	FOGLIO	IR0E	00	R 04 RG	ES0005 001	C	2 di 82
PROGETTO	LOTTO	CODIFICA	DOCUMENTO	REV.	FOGLIO								
IR0E	00	R 04 RG	ES0005 001	C	2 di 82								

INDICE

1	INTRODUZIONE.....	4
1.1	SCOPO E CAMPO DI APPLICAZIONE.....	4
1.2	APPLICABILITÀ RELAZIONE DI MANUTENZIONE.....	4
1.3	STRUTTURA DOCUMENTI DI MANUTENZIONE	4
1.3.1	Struttura Relazione di Manutenzione.....	4
1.3.2	Struttura del Piano di Manutenzione.....	5
1.4	ACCESSIBILITA' DELL'OPERA	7
1.5	PUNTI DI ATTENZIONE.....	7
1.6	CENSIMENTO “OGGETTI DI MANUTENZIONE	8
1.7	SCOMPOSIZIONE AD ALBERO	8
1.8	DEFINIZIONI E ACRONIMI	11
2	DOCUMENTAZIONE DI RIFERIMENTO	12
3	CARATTERISTICHE DELL'OPERA/IMPIANTO.....	15
3.1	INTRODUZIONE	15
3.2	OPERE CIVILI	15
3.2.1	Opere di sostegno.....	15
3.2.2	Rilevati.....	18
3.2.3	Cavalcavia e viabilità.....	19
3.2.4	Tombini e Opere minori.....	21
3.2.5	Fabbricati Tecnologici e Piazzali	21
3.2.6	Posti di Manutenzione.....	23
3.2.7	Opere a Verde	24
3.2.8	Viabilità Stradali	25
3.2.9	Stazioni	29
3.2.10	Sottopassi.....	29
3.2.11	Opere di sostegno.....	31
3.3	INQUADRAMENTO IDROLOGICO E IDRAULICO	31
3.4	ARMAMENTO E TRACCIATO.....	37
3.5	IMPIANTI LUCE E FORZA MOTRICE.....	43
3.6	IMPIANTI MECCANICI, SAFETY & SECURITY	52

3.7	IMPIANTI LINEA DI CONTATTO	54
3.8	ADEGUAMENTO CABINA TE DI ALBACINA	59
3.9	IMPIANTI TELECOMUNICAZIONI.....	60
3.10	IMPIANTI SEGNALAMENTO	64
3.10.1	Interventi di Piazzale.....	67
3.10.2	Interventi di Cabina	71
3.10.3	Configurazione CTC.....	73
3.10.4	SCMT	74
4	INDICAZIONI DI MANUTENZIONE.....	75
4.1	OBBIETTIVI DELLA MANUTENZIONE	75
4.2	POLITICHE MANUTENTIVE	75
4.2.1	Definizioni	75
5	ALLEGATI.....	82

 <p>ITALFERR GRUPPO FERROVIE DELLO STATO ITALIANE</p>	<p>POTENZIAMENTO INFRASTRUTTURALE ORTE – FALCONARA RADDOPPIO DELLA TRATTA PM228 - ALBACINA</p> <p>PROGETTO DI FATTIBILITA' TECNICO ECONOMICA</p>												
<p>Relazione di Manutenzione</p>	<table border="1"> <tr> <td>PROGETTO</td> <td>LOTTO</td> <td>CODIFICA</td> <td>DOCUMENTO</td> <td>REV.</td> <td>FOGLIO</td> </tr> <tr> <td>IR0E</td> <td>00</td> <td>R 04 RG</td> <td>ES0005 001</td> <td>C</td> <td>4 di 82</td> </tr> </table>	PROGETTO	LOTTO	CODIFICA	DOCUMENTO	REV.	FOGLIO	IR0E	00	R 04 RG	ES0005 001	C	4 di 82
PROGETTO	LOTTO	CODIFICA	DOCUMENTO	REV.	FOGLIO								
IR0E	00	R 04 RG	ES0005 001	C	4 di 82								

1 INTRODUZIONE

1.1 SCOPO E CAMPO DI APPLICAZIONE

Scopo della presente Relazione di manutenzione è quello di fornire conformemente al livello di approfondimento relativo alla presente fase di progettazione le indicazioni di manutenzione delle opere e degli impianti inerenti all'appalto "**POTENZIAMENTO INFRASTRUTTURALE ORTE – FALCONARA. RADDOPPIO DELLA TRATTA PM228 - ALBACINA**". Inoltre, lo scopo è quello di fornire le informazioni sulla struttura e sui contenuti necessari per la corretta stesura del Piano di Manutenzione nell'ambito delle successive fasi progettuali e As-Built [Rif. 8].

1.2 APPLICABILITÀ RELAZIONE DI MANUTENZIONE

La relazione è applicabile alle opere e agli impianti relativi agli interventi oggetto del succitato Appalto.

Nell'ambito delle successive fasi progettuali e di realizzazione deve essere prevista la redazione di un Piano di manutenzione per le Opere e per gli Impianti oggetto dell'appalto (§2) con la struttura di seguito descritta ed in conformità a quanto previsto dal [Rif. 8][Rif. 9].

1.3 STRUTTURA DOCUMENTI DI MANUTENZIONE

1.3.1 *Struttura Relazione di Manutenzione*

La relazione di manutenzione presenta la seguente struttura:

1 INTRODUZIONE

Nel presente capitolo sono riportate le informazioni relative scopo e applicabilità della relazione di manutenzione nonché la struttura della relazione di manutenzione e del piano di manutenzione che dovrà essere redatto nella prossima fase progettuale e as built.

2 DOCUMENTAZIONE DI RIFERIMENTO

In questo capitolo è riportato l'elenco generale dei documenti di progetto, contrattuali, l'elenco delle norme di legge di riferimento.

3 CARATTERISTICHE DELL'OPERA/IMPIANTO

In questo capitolo è riportata la descrizione dell'infrastruttura e degli impianti in base alle informazioni tipiche del progetto in oggetto.

	POTENZIAMENTO INFRASTRUTTURALE ORTE – FALCONARA RADDOPPIO DELLA TRATTA PM228 - ALBACINA PROGETTO DI FATTIBILITA' TECNICO ECONOMICA												
Relazione di Manutenzione	<table border="1"> <tr> <td>PROGETTO</td> <td>LOTTO</td> <td>CODIFICA</td> <td>DOCUMENTO</td> <td>REV.</td> <td>FOGLIO</td> </tr> <tr> <td>IR0E</td> <td>00</td> <td>R 04 RG</td> <td>ES0005 001</td> <td>C</td> <td>5 di 82</td> </tr> </table>	PROGETTO	LOTTO	CODIFICA	DOCUMENTO	REV.	FOGLIO	IR0E	00	R 04 RG	ES0005 001	C	5 di 82
PROGETTO	LOTTO	CODIFICA	DOCUMENTO	REV.	FOGLIO								
IR0E	00	R 04 RG	ES0005 001	C	5 di 82								

4 INDICAZIONI DI MANUTENZIONE

In questo capitolo sono riportate le attività in conformità al sistema di gestione della manutenzione (INRETE 2000) in uso in Ferrovia.

Si precisa che come da DPR207/10 [Rif. 8], nella successiva fase di progettazione esecutiva dovrà essere emesso il Piano di manutenzione di cui si riporta, nel paragrafo di cui sotto e a titolo indicativo, la relativa struttura attesa.

1.3.2 Struttura del Piano di Manutenzione

Il Piano di Manutenzione, da emettere dalla fase di progettazione esecutiva [Rif. 8], è composto da sei capitoli i cui contenuti sono di seguito riportati.

1. Introduzione

Nel presente capitolo sono riportate le informazioni di carattere generale sullo scopo e sui limiti di applicabilità del manuale, l'elenco degli acronimi utilizzati nel documento e i documenti di riferimento.

2. Generalità

Nel presente capitolo sono riportate le informazioni di carattere generale relative al progetto.

3. Manuale di uso

Nel presente capitolo sono riportate le informazioni di manutenzione dettagliate relative la collocazione dell'intervento delle parti menzionate nonché la rappresentazione grafica, descrizione e modalità di uso corretto.

4. Manuale di Manutenzione

Nel presente capitolo sono riportate le informazioni di manutenzione dettagliate relative alla collocazione nell'intervento delle parti menzionate, la rappresentazione grafica nonché la descrizione delle risorse necessarie per l'intervento e tutte le informazioni inerenti le procedure di manutenzione eseguibili dall'utente e dal personale specializzato.

5. Lista di Approvvigionamento Logistico Iniziale (Scorte Tecniche);

Nel presente capitolo è riportato l'elenco, con le relative informazioni, delle scorte tecniche che sono sia i materiali già presenti a Catalogo RFI, che gli eventuali nuovi materiali (non presenti a Catalogo);

6. Catalogo Figurato dei Ricambi;

	POTENZIAMENTO INFRASTRUTTURALE ORTE – FALCONARA RADDOPPIO DELLA TRATTA PM228 - ALBACINA PROGETTO DI FATTIBILITA' TECNICO ECONOMICA												
Relazione di Manutenzione	<table border="1"> <tr> <td>PROGETTO</td> <td>LOTTO</td> <td>CODIFICA</td> <td>DOCUMENTO</td> <td>REV.</td> <td>FOGLIO</td> </tr> <tr> <td>IR0E</td> <td>00</td> <td>R 04 RG</td> <td>ES0005 001</td> <td>C</td> <td>6 di 82</td> </tr> </table>	PROGETTO	LOTTO	CODIFICA	DOCUMENTO	REV.	FOGLIO	IR0E	00	R 04 RG	ES0005 001	C	6 di 82
PROGETTO	LOTTO	CODIFICA	DOCUMENTO	REV.	FOGLIO								
IR0E	00	R 04 RG	ES0005 001	C	6 di 82								

Nel presente capitolo sono riportate le informazioni per il catalogo figurato dei ricambi come ad esempio, tavole grafiche di vario tipo (assonometriche, etc.) ricavabili dagli elaborati di progetto, che consentano almeno di poter identificare le dette parti sia installate che eventualmente per sequenza di rimozione.

Il catalogo dovrà essere organizzato con disegni d'assieme e disegni di dettaglio.

7. Programma di Manutenzione

Nel presente capitolo sono riportate le informazioni necessarie per programmare nel tempo le azioni manutentive ad intervalli periodici e in determinate ore del giorno anche in funzione dell'impatto (livelli di severità) che le operazioni di manutenzione hanno sul funzionamento dell'opera/impianto.

Il Programma di manutenzione dovrà essere organizzato nei rispettivi sottoprogrammi: Sottoprogramma delle prestazioni, sottoprogramma dei controlli e sottoprogramma degli interventi.

Il Manuale operativo di uso e manutenzione, di cui al succitato punto 3 e 4, è composto da sette capitoli i cui contenuti sono di seguito riportati.

1. Introduzione

Nel presente capitolo sono riportate le informazioni di carattere generale sullo scopo e sui limiti di applicabilità del manuale, l'elenco degli acronimi utilizzati nel documento. Fornisce inoltre la scomposizione in parti dell'opera/impianto, all'accessibilità, agli eventuali "punti di attenzione" e al censimento degli oggetti di manutenzione.

2. Documentazione di riferimento

Nel Capitolo è riportato l'elenco generale dei documenti di progetto, l'elenco dei documenti di progetto allegati al manuale, l'elenco dei manuali delle apparecchiature allegati al manuale, l'elenco delle norme di legge di riferimento.

3. Caratteristiche dell'opere/impianto

Nel Capitolo è riportata una sintetica descrizione delle opere e degli impianti e sono illustrate inoltre, le relative funzioni principali. Il capitolo contiene inoltre le informazioni relative alle caratteristiche tecniche ed ai limiti di funzionamento dell'opera/impianto. Per le Opere Civili, in particolare, riporta le necessarie informazioni sull'accessibilità all'opera funzionale alla manutenzione (percorsi di mezzi e persone, necessità di utilizzo di strutture quali ponteggi, etc) dell'opera stessa e degli impianti ivi contenuti compresa la loro sostituzione.

4. Metodologie di utilizzo dell'opere/impianto

 <p>ITALFERR GRUPPO FERROVIE DELLO STATO ITALIANE</p>	<p>POTENZIAMENTO INFRASTRUTTURALE ORTE – FALCONARA RADDOPPIO DELLA TRATTA PM228 - ALBACINA</p> <p>PROGETTO DI FATTIBILITA' TECNICO ECONOMICA</p>												
<p>Relazione di Manutenzione</p>	<table border="1"> <tr> <td>PROGETTO</td> <td>LOTTO</td> <td>CODIFICA</td> <td>DOCUMENTO</td> <td>REV.</td> <td>FOGLIO</td> </tr> <tr> <td>IR0E</td> <td>00</td> <td>R 04 RG</td> <td>ES0005 001</td> <td>C</td> <td>7 di 82</td> </tr> </table>	PROGETTO	LOTTO	CODIFICA	DOCUMENTO	REV.	FOGLIO	IR0E	00	R 04 RG	ES0005 001	C	7 di 82
PROGETTO	LOTTO	CODIFICA	DOCUMENTO	REV.	FOGLIO								
IR0E	00	R 04 RG	ES0005 001	C	7 di 82								

Nel Capitolo sono descritte le modalità di esercizio dell'opera/impianto in condizioni normali e di degrado, fornendo tutte le istruzioni operative necessarie e individuando le interfacce con gli altri impianti.

5. Manutenzione

Nel capitolo, oltre alla descrizione della configurazione dell'impianto in condizioni di esercizio normale e durante le operazioni di manutenzione, sono illustrate le singole operazioni di manutenzione per la corretta diagnosi del difetto/guasto e per agire in sicurezza, nonché la descrizione delle operazioni elementari di manutenzione (procedure di intervento, procedure di smontaggio, montaggio del componente da sostituire, le relative verifiche e l'eventuale riallineamento del sistema) per corretta esecuzione e il buon fine delle attività manutentive.

6. Attrezzature ordinarie e speciali occorrenti per la manutenzione

Nel Capitolo è riportato l'elenco degli attrezzi ordinari/speciali e dei materiali di consumo ordinari necessari per l'esecuzione delle operazioni di manutenzione.

7. Mezzi d'opera per la manutenzione

Nel Capitolo è riportato un elenco dettagliato dei mezzi rotabili ordinari/speciali necessari per l'espletamento delle attività di manutenzione.

Per i dettagli si rimanda ai documenti di cui al §2 e Allegato A.

1.4 ACCESSIBILITA' DELL'OPERA

Alla luce della tipologia degli interventi previsti nel presente progetto, risulta non esserci alcuna peculiarità relativa all'accessibilità dell'opera. Gli accessi andranno comunque indicati nelle planimetrie generali di progetto.

Le indicazioni relative all'accessibilità per la manutenzione degli impianti sono riportate nel documento "Interventi per le OO.CC. la vigilanza e la Manutenzione, XXXX 00 0 IF SI IA 0000 002 A", allegato al "Manuale della progettazione, XXXX 00 0 IF MI MS 0000 06A A".

1.5 PUNTI DI ATTENZIONE

In questa fase di progettazione non ci sono evidenze di punti di attenzione da un punto di vista manutentivo.

In questo paragrafo saranno indicati (con relativa localizzazione) nelle successive fasi progettuali e nella fase realizzativa, gli eventuali punti di attenzione, cioè quei punti che presentano delle peculiarità per i futuri interventi di manutenzione:

- punti/tratti la cui costruzione potrebbe comportare delle difficoltà, ritardi o maggiori oneri rispetto alle usuali tecniche manutentive previste;

	POTENZIAMENTO INFRASTRUTTURALE ORTE – FALCONARA RADDOPPIO DELLA TRATTA PM228 - ALBACINA PROGETTO DI FATTIBILITA' TECNICO ECONOMICA												
Relazione di Manutenzione	<table border="1"> <tr> <td>PROGETTO</td> <td>LOTTO</td> <td>CODIFICA</td> <td>DOCUMENTO</td> <td>REV.</td> <td>FOGLIO</td> </tr> <tr> <td>IR0E</td> <td>00</td> <td>R 04 RG</td> <td>ES0005 001</td> <td>C</td> <td>8 di 82</td> </tr> </table>	PROGETTO	LOTTO	CODIFICA	DOCUMENTO	REV.	FOGLIO	IR0E	00	R 04 RG	ES0005 001	C	8 di 82
PROGETTO	LOTTO	CODIFICA	DOCUMENTO	REV.	FOGLIO								
IR0E	00	R 04 RG	ES0005 001	C	8 di 82								

- punti/tratti con particolari condizioni ambientali in cui si trovano le opere (zone in frana o a rischio di allegamento, opere tradizionali posizionate però in aree con condizioni ambientali sfavorevoli, ecc.), ovvero con particolari difficoltà di accessibilità;
- punti/tratti critici derivanti da non conformità al progetto rilevanti per le attività di manutenzione.

1.6 CENSIMENTO “OGGETTI DI MANUTENZIONE

La scomposizione di cui al §1.7 che sarà implementata nella redazione del Piano di Manutenzione.

In conformità al sistema di gestione della manutenzione (INRETE 2000) in uso in Ferrovia [Rif. 5], gli oggetti di manutenzione dovranno essere censiti secondo una specifica struttura di riferimento. Il censimento degli oggetti dovrà essere svolto nell'ambito della stesura As-Built del piano di manutenzione, nella configurazione “definitiva”.

1.7 SCOMPOSIZIONE AD ALBERO

Di seguito la scomposizione con le principali opere/impianti oggetto dell'intervento (rif. Elenco elaborati in §2):

- **Opere Civili**
 - Fondazione
 - Fabbricato
 - Scala
 - Banchina
 - Piazzale
 - Viadotto
 - Cavalcavia
 - Trincea
 - Rilevato
 - Opere di sostegno
 - Muro ad U
 - Sottopasso
 - Pensilina
 - Viabilità
 - Impianto di raccolta e smaltimento acque
 - Impianto trattamento acque di prima pioggia
 - Canalizzazioni
 - PMZ
- **Armamento**
 - Rotaie
 - Traverse
 - Attacchi

 <p>ITALFERR GRUPPO FERROVIE DELLO STATO ITALIANE</p>	<p>POTENZIAMENTO INFRASTRUTTURALE ORTE – FALCONARA RADDOPPIO DELLA TRATTA PM228 - ALBACINA</p> <p>PROGETTO DI FATTIBILITA' TECNICO ECONOMICA</p>												
<p>Relazione di Manutenzione</p>	<table border="1"> <tr> <td>PROGETTO</td> <td>LOTTO</td> <td>CODIFICA</td> <td>DOCUMENTO</td> <td>REV.</td> <td>FOGLIO</td> </tr> <tr> <td>IR0E</td> <td>00</td> <td>R 04 RG</td> <td>ES0005 001</td> <td>C</td> <td>9 di 82</td> </tr> </table>	PROGETTO	LOTTO	CODIFICA	DOCUMENTO	REV.	FOGLIO	IR0E	00	R 04 RG	ES0005 001	C	9 di 82
PROGETTO	LOTTO	CODIFICA	DOCUMENTO	REV.	FOGLIO								
IR0E	00	R 04 RG	ES0005 001	C	9 di 82								

- Paraurto
- Scambi
- Giunzioni isolanti incollate
- DCF

- **Luce e Forza Motrice**
 - Cabina consegna MT
 - Cabina MT/bt
 - Impianto Forza Motrice
 - Dorsale 1kV
 - Quadri elettrici in MT
 - Quadri elettrici in BT
 - Impianto riscaldamento elettrico deviatoi (RED)
 - Impianto illuminazione interno al fabbricato
 - Impianto illuminazione aree esterne fabbricato e piazzale
 - Impianto illuminazione di stazione
 - Impianto illuminazione punte scambi
 - Impianto illuminazione scale, banchine
 - Impianto illuminazione viabilità
 - Alimentazione impianti
 - Distribuzione principale e secondaria
 - Alimentazione SIAP
 - Impianto di terra

- **Linea di Contatto**
 - Sostegni
 - Sospensioni
 - Blocchi di fondazione
 - Condutture di contatto
 - Collegamenti elettrici e meccanici
 - Posti di regolazione automatica e di sezionamento
 - Punti fissi
 - Circuito di ritorno
 - Circuito di terra di protezione
 - Messa a terra masse metalliche
 - Alimentazione, sezionatori, quadri e cavi di comando e controllo
 - Segnaletica
 - STES

- **Cabina TE**
 - Apparecchiature di protezione e distribuzione a 3 kV c.c.
 - Reparto esterno a 3KV
 - Impianto Negativo
 - Quadro di governo delle apparecchiature
 - Sistema di diagnostica, comando e controllo
 - Impianti accessori

	POTENZIAMENTO INFRASTRUTTURALE ORTE – FALCONARA RADDOPPIO DELLA TRATTA PM228 - ALBACINA PROGETTO DI FATTIBILITA' TECNICO ECONOMICA												
Relazione di Manutenzione	<table border="1"> <tr> <td>PROGETTO</td> <td>LOTTO</td> <td>CODIFICA</td> <td>DOCUMENTO</td> <td>REV.</td> <td>FOGLIO</td> </tr> <tr> <td>IR0E</td> <td>00</td> <td>R 04 RG</td> <td>ES0005 001</td> <td>C</td> <td>10 di 82</td> </tr> </table>	PROGETTO	LOTTO	CODIFICA	DOCUMENTO	REV.	FOGLIO	IR0E	00	R 04 RG	ES0005 001	C	10 di 82
PROGETTO	LOTTO	CODIFICA	DOCUMENTO	REV.	FOGLIO								
IR0E	00	R 04 RG	ES0005 001	C	10 di 82								

- **Impianti Meccanici**
 - Impianto HVAC
 - Impianto Idrico-Sanitario
 - Impianti di sollevamento acque meteoriche
 - Impianto Ascensori

- **Impianti Safety**
 - Impianto Rilevazione incendi

- **Impianti Security**
 - Impianto Antintrusione e Controllo Accessi
 - Impianto TVCC

- **Impianti Telecomunicazioni**
 - Cavo in FO
 - Cavo in rame
 - Sistema Telefonico Selettivo Integrato VOIP (STSV)
 - Impianti di Informazione al Pubblico (Iap) e Diffusione Sonora (DS)
 - GSM-R
 - Sistemi trasmissivi SDH

- **Impianti di Segnalamento**
 - ACCM (Riconfigurazione)
 - ACEI (Riconfigurazione)
 - Sistemi di Distanziamento Treni (Riconfigurazione)
 - Blocco Conta Assi (Bca)
 - Postazione Manutenzione e Operatore Movimento (riconfigurazione)
 - RTB
 - CTC (Riconfigurazione)
 - SCMT
 - Piazzale
 - Segnali bassi/alti
 - Casse di manovra deviatori P80
 - Circuito di binario
 - Impianti di terra
 - Cavi, canalizzazioni e pozzetti
 - SIAP

La scomposizione gerarchica delle Opere e degli impianti è necessaria al fine del censimento degli “oggetti di manutenzione”.

 <p>ITALFERR GRUPPO FERROVIE DELLO STATO ITALIANE</p>	<p>POTENZIAMENTO INFRASTRUTTURALE ORTE – FALCONARA RADDOPPIO DELLA TRATTA PM228 - ALBACINA PROGETTO DI FATTIBILITA' TECNICO ECONOMICA</p>												
<p>Relazione di Manutenzione</p>	<table border="0"> <tr> <td>PROGETTO</td> <td>LOTTO</td> <td>CODIFICA</td> <td>DOCUMENTO</td> <td>REV.</td> <td>FOGLIO</td> </tr> <tr> <td>IR0E</td> <td>00</td> <td>R 04 RG</td> <td>ES0005 001</td> <td>C</td> <td>11 di 82</td> </tr> </table>	PROGETTO	LOTTO	CODIFICA	DOCUMENTO	REV.	FOGLIO	IR0E	00	R 04 RG	ES0005 001	C	11 di 82
PROGETTO	LOTTO	CODIFICA	DOCUMENTO	REV.	FOGLIO								
IR0E	00	R 04 RG	ES0005 001	C	11 di 82								

1.8 DEFINIZIONI E ACRONIMI

ACC	Apparato Centrale Computerizzato
ACCM	Apparato Centrale a Calcolatore Multistazione
ACEI	Apparato Centrale Elettrico ad Itinerari
APC	Ambiente Prove in Campo
BaBCC	Blocco automatico banalizzato a correnti codificate
CA	Cemento Armato
CLS	Calcestruzzo
D&M	Sottosistema Diagnostica & Manutenzione
DCO	Dirigente Centrale Operativo
DM	Dirigente Movimento
DOTE	Dirigente Operativo Trazione Elettrica
FO	Fibra Ottica
IS	Impianti di Segnalamento
LC	Linea di contatto
LFM	Luce e Forza Motrice
MATS	Messa a Terra in Sicurezza
OO.CC.	Opere Civili
SCCM	Sistema Comando e Controllo per ACC Multistazione
SCMT	Sistema di Controllo della Marcia dei Treni
SIAP	Sistema Integrato di Alimentazione e Protezione
SIL	Safety Integrity Level
STSI	Sistema Telefonico Selettivo Integrato
TE	Trazione Elettrica
TS	Tronco di Sezionamento

	POTENZIAMENTO INFRASTRUTTURALE ORTE – FALCONARA RADDOPPIO DELLA TRATTA PM228 - ALBACINA PROGETTO DI FATTIBILITA' TECNICO ECONOMICA												
Relazione di Manutenzione	<table border="1"> <thead> <tr> <th>PROGETTO</th> <th>LOTTO</th> <th>CODIFICA</th> <th>DOCUMENTO</th> <th>REV.</th> <th>FOGLIO</th> </tr> </thead> <tbody> <tr> <td>IR0E</td> <td>00</td> <td>R 04 RG</td> <td>ES0005 001</td> <td>C</td> <td>12 di 82</td> </tr> </tbody> </table>	PROGETTO	LOTTO	CODIFICA	DOCUMENTO	REV.	FOGLIO	IR0E	00	R 04 RG	ES0005 001	C	12 di 82
PROGETTO	LOTTO	CODIFICA	DOCUMENTO	REV.	FOGLIO								
IR0E	00	R 04 RG	ES0005 001	C	12 di 82								

2 DOCUMENTAZIONE DI RIFERIMENTO

- [Rif. 1] Manuale della progettazione, Italferr: XXXX 00 0 IF MI MS 0000 06A A
- [Rif. 2] Interventi per le OO.CC. la vigilanza e la Manutenzione, Italferr: XXXX 00 0 IF SI IA 0000 002 A
- [Rif. 3] Capitolato Tecnico di Manutenzione, Italferr: XXX 00 E 97 KT ES 00 08 001 A
- [Rif. 4] Visite di Controllo ai ponti, alle gallerie ed alle altre opere d'arte dell'infrastruttura ferroviaria, RFI: DTC PSE 44 11 Rev. 1 del 27/06/2019
- [Rif. 5] Nuove Opere: Necessità informative per la Gestione della manutenzione, RFI: DPR P SE 13 10 Rev. 0 del 01/03/2016
- [Rif. 6] Compilazione dei verbali di visita alle opere d'arte, RFI: DPR MO SE 03 10 Rev.0 del 01/01/2018
- [Rif. 7] D.Lgs. 9 aprile 2008, n. 81 – Attuazione dell'articolo 1 della legge 3 agosto 2007, n. 123, in materia di tutela della salute e della sicurezza nei luoghi di lavoro e smi.
- [Rif. 8] D.P.R. 5/10/2010 n° 207, relativo al Regolamento di esecuzione ed attuazione del Codice degli Appalti (per le parti in stato di vigenza);
- [Rif. 9] Attuazione delle direttive 2014/23/UE, 2014/24/UE e 2014/25/UE sull'aggiudicazione dei contratti di concessione, sugli appalti pubblici e sulle procedure d'appalto degli enti erogatori nei settori dell'acqua, dell'energia, dei trasporti e dei servizi postali, nonché per il riordino della disciplina vigente in materia di contratti pubblici relativi a lavori, servizi e forniture (D.Lgs. 50/2016 e smi)
- [Rif. 10] Regolamento (UE) 1299/2014 Specifiche Tecniche di Interoperabilità per il sottosistema "Infrastruttura" del sistema ferroviario europeo del 18/11/2014, modificato dal Regolamento di Esecuzione (UE) 2019/776 del 16 maggio 2019;
- [Rif. 11] Regolamento (UE) 1301/2014 Specifiche Tecniche di Interoperabilità per il sottosistema "Energia" del sistema ferroviario europeo del 18/11/2014, modificato dal Regolamento di Esecuzione (UE) 2018/868 e dal Regolamento di Esecuzione (UE) 2019/776 del 16 maggio 2019;
- [Rif. 12] Regolamento (UE) 919/2016 Specifica tecnica di Interoperabilità per i sottosistemi controllo –comando e segnalamento" del sistema ferroviario dell'Unione Europea del 27/05/2016, modificato dai Regolamenti di Esecuzione (UE) 2019/776 del 16 maggio, dal Regolamento di Esecuzione (UE) 2020/387 e 2020/420
- [Rif. 13] Regolamento (UE) N. 1300/2014 della Commissione del 18 novembre 2014 relativo alle specifiche tecniche di interoperabilità per l'accessibilità del sistema ferroviario dell'Unione per le persone con disabilità e le persone a mobilità ridotta, modificato dal Regolamento di Esecuzione (UE) 2019/772 del 16 maggio 2019;

 <p>ITALFERR GRUPPO FERROVIE DELLO STATO ITALIANE</p>	<p>POTENZIAMENTO INFRASTRUTTURALE ORTE – FALCONARA RADDOPPIO DELLA TRATTA PM228 - ALBACINA</p> <p>PROGETTO DI FATTIBILITA' TECNICO ECONOMICA</p>												
<p>Relazione di Manutenzione</p>	<table border="1"> <thead> <tr> <th>PROGETTO</th> <th>LOTTO</th> <th>CODIFICA</th> <th>DOCUMENTO</th> <th>REV.</th> <th>FOGLIO</th> </tr> </thead> <tbody> <tr> <td>IR0E</td> <td>00</td> <td>R 04 RG</td> <td>ES0005 001</td> <td>C</td> <td>13 di 82</td> </tr> </tbody> </table>	PROGETTO	LOTTO	CODIFICA	DOCUMENTO	REV.	FOGLIO	IR0E	00	R 04 RG	ES0005 001	C	13 di 82
PROGETTO	LOTTO	CODIFICA	DOCUMENTO	REV.	FOGLIO								
IR0E	00	R 04 RG	ES0005 001	C	13 di 82								

[Rif. 14] Regolamento (UE) N. 1303/2014 della Commissione del 18 novembre 2014 relativo alle specifiche tecniche di interoperabilità concernente la "sicurezza nelle gallerie ferroviarie" del sistema ferroviario dell'Unione europea, modificato dal Regolamento di Esecuzione (UE) 2019/776 del 16 maggio 2019.

Elenco Elaborati

Elaborati Generali

- [Rif. 1] Elenco elaborati, IR0E00R05LSMD0000001
[Rif. 2] Relazione generale, IR0E00R05RGMD0000001

Idrologia ed Idraulica

- [Rif. 3] Relazione idrologica - Studio idrologico del bacino del Fiume Esino - Torrente Giano e i corsi d'acqua minori, IR0E00R09RIID0001001
[Rif. 4] Relazione idraulica - Studio idraulico bidimensionale del Torrente Giano, IR0E00R09RIID0002001
[Rif. 5] Relazione idraulica - Corsi d'acqua minori, IR0E00R09RIID0002002

Viabilità

- [Rif. 6] NV02 - Relazione tecnico descrittiva viabilità e verifiche, IR0E00R13RGIF0005002
[Rif. 7] NV03 - Relazione tecnico descrittiva viabilità e verifiche, IR0E00R13RGIF0005003
[Rif. 8] Relazione tecnico descrittiva viabilità e verifiche, IR0E00R13RGIF0005004
[Rif. 9] IR0E00R13RGIF0005004

Stazioni Ferroviarie

- [Rif. 10] Relazione tecnico descrittiva, IR0E00R44ROFV0100001

Impianti di Segnalamento

- [Rif. 11] Relazione Tecnica Impianti IS – SCMT, IR0E00R18ROAS0000001

Impianti Telecomunicazioni

- [Rif. 12] Relazione generale degli impianti di Telecomunicazioni, IR0E00R18RGTC0000001

Impianti Luce e Forza Motrice

- [Rif. 13] Relazione tecnica impianti LFM, IR0E00R18ROLF0000001

Impianti Linea di Contatto

- [Rif. 14] Relazione tecnica, IR0E00R18ROLC0000001

SSE Cabina TE

 <p>ITALFERR GRUPPO FERROVIE DELLO STATO ITALIANE</p>	<p>POTENZIAMENTO INFRASTRUTTURALE ORTE – FALCONARA RADDOPPIO DELLA TRATTA PM228 - ALBACINA</p> <p>PROGETTO DI FATTIBILITA' TECNICO ECONOMICA</p>												
<p>Relazione di Manutenzione</p>	<table border="1"> <thead> <tr> <th>PROGETTO</th> <th>LOTTO</th> <th>CODIFICA</th> <th>DOCUMENTO</th> <th>REV.</th> <th>FOGLIO</th> </tr> </thead> <tbody> <tr> <td>IR0E</td> <td>00</td> <td>R 04 RG</td> <td>ES0005 001</td> <td>C</td> <td>14 di 82</td> </tr> </tbody> </table>	PROGETTO	LOTTO	CODIFICA	DOCUMENTO	REV.	FOGLIO	IR0E	00	R 04 RG	ES0005 001	C	14 di 82
PROGETTO	LOTTO	CODIFICA	DOCUMENTO	REV.	FOGLIO								
IR0E	00	R 04 RG	ES0005 001	C	14 di 82								

[Rif. 15] Relazione tecnica generale, IR0E00R18RGSE0000001

Armamento

[Rif. 16] Relazione tecnica dell'armamento, IR0E00R13RFSF0000001

	POTENZIAMENTO INFRASTRUTTURALE ORTE – FALCONARA RADDOPPIO DELLA TRATTA PM228 - ALBACINA PROGETTO DI FATTIBILITA' TECNICO ECONOMICA												
Relazione di Manutenzione	<table border="1"> <thead> <tr> <th>PROGETTO</th> <th>LOTTO</th> <th>CODIFICA</th> <th>DOCUMENTO</th> <th>REV.</th> <th>FOGLIO</th> </tr> </thead> <tbody> <tr> <td>IR0E</td> <td>00</td> <td>R 04 RG</td> <td>ES0005 001</td> <td>C</td> <td>15 di 82</td> </tr> </tbody> </table>	PROGETTO	LOTTO	CODIFICA	DOCUMENTO	REV.	FOGLIO	IR0E	00	R 04 RG	ES0005 001	C	15 di 82
PROGETTO	LOTTO	CODIFICA	DOCUMENTO	REV.	FOGLIO								
IR0E	00	R 04 RG	ES0005 001	C	15 di 82								

3 CARATTERISTICHE DELL'OPERA/IMPIANTO

3.1 INTRODUZIONE

Nell'ambito del potenziamento infrastrutturale della Linea ferroviaria Orte-Falconara, il presente Progetto di Fattibilità Tecnica ed Economica riguarda il raddoppio della tratta PM228-Albacina. Il PFTE si basa sullo studio di fattibilità redatto da RFI nel 2020 e sugli input di base comunicati dalla committenza nei mesi scorsi. L'intervento inizia dal PM228, posto alla progressiva Km 228+014, il progetto prevede un raddoppio in stretto affiancamento alla Linea storica per circa 4 Km. È prevista la soppressione del PL senza prevedere viabilità sostitutiva.

Successivamente il tracciato prosegue sempre con raddoppio in affiancamento realizzato per fasi, con un'alternanza di tratti in rilevato e in trincea. Si arriva infine alla stazione di Albacina nella quale viene previsto un nuovo PRG per rispondere alle richieste funzionali della Committenza; verrà realizzato un nuovo sovrappasso, dei collegamenti perdonali (rampe scale ed ascensori), e nuovi marciapiedi L utile pari a 250 m e H=55 cm. I marciapiedi verranno dotati di nuove pensiline ferroviarie.

Nell'area della stazione verrà realizzato un Fabbricato Tecnologico con annesso locale di Consegna ENEL. Successivamente il tracciato prosegue a semplice binario e si collega con la linea esistente che prosegue, da un lato verso Falconara, e dall'altro verso Macerata.

Nei pressi della stazione di Albacina viene adeguata la Cabina TE necessaria esistente per gestire il corretto assetto delle protezioni della LdC e garantire l'equipotenzialità delle condutture, visto che la linea, come detto in precedenza, prosegue a semplice binario. Infine, sono previsti lungo il tracciato tratti di barriere antirumore di lunghezza complessiva pari a circa 1.200 m (tra BD e BP) e di altezza mediamente pari a 5,5 metri.

3.2 OPERE CIVILI

3.2.1 Opere di sostegno

Le opere di sostegno sono previste laddove il corpo ferroviario interferisce con le viabilità ovvero dove in generale è necessario contenere l'estensione degli scavi e/o dei rilevati. Le opere di sostegno previste sono:

- Muro di sostegno di controripa su fondazione diretta (sezione tipologica TM-A)
- Muro di sostegno di sottoscarpa fondato su paratia di pali di grande diametro (sezione tipologica TM-B)
- Paratia di pali di grande diametro (sezione tipologica TP-A)

- Paratia di pali di grande diametro pluritirantata (sezione tipologica TP-B)

I muri di sostegno di controripa con fondazione diretta sono previsti lungo la linea ferroviaria in sinistra, tra le progressive pk 0+300 e pk 0+415, pk 0+440 e pk 0+680 e le progressive pk 1+640 e pk 1+720, con la sede ferroviaria sempre a valle dei muri stessi. Il muro di sostegno tipologico TM-A è caratterizzato da altezza massima 8.00m e fondazione di spessore 1.20m e larghezza 5.40m. Il paramento ha inclinazione 10:1 e un cordolo in testa di larghezza 0.80m. Per la realizzazione dei muri è prevista, a monte, l'esecuzione di una berlinese in micropali tirantata provvisoria, al fine di contenere gli scavi. La paratia provvisoria è costituita da micropali con diametro di perforazione 250mm, disposti ad interasse di 0.40m, di lunghezza 15.00m. L'armatura dei micropali è costituita da profilati metallici tubolari del diametro di 168.3mm e spessore 14.2mm. I tiranti attivi, inclinati di 20° rispetto all'orizzontale, sono disposti verticalmente ad una distanza di 2.50m e orizzontalmente spazati di 2.00m, con diametro di perforazione di 220mm. L'armatura è costituita da n.4 trefoli 0.6", mentre il bulbo di ancoraggio ha lunghezza 12.00m e realizzato con iniezione tipo IRS. La lunghezza totale dei tiranti è pari a 24.00m, 22.00m e 20.00m rispettivamente per il primo, il secondo ed il terzo ordine.



Figura 1 - Sezione tipologica muro di sostegno TM-A

Il muro di sostegno di sottoscampa su paratia di pali è previsto lungo la linea ferroviaria in sinistra, tra le progressive pk 1+820 e pk 2+120, con la sede ferroviaria a monte del muro stesso. Il muro di sostegno tipologico TM-B, comprensivo della paratia di pali di fondazione, è caratterizzato da un'altezza totale massima di 7.50m. Il muro sommitale ha altezza 3.66m e cordolo di fondazione di spessore 1.50m e larghezza 2.20m. Il paramento ha inclinazione interna 10:1 e un cordolo in testa di larghezza 0.80m, per ospitare la barriera antirumore. Il muro è così fondato su una paratia di pali in c.a. di diametro 1500mm, accostati in quanto con interasse di 1.50m, di lunghezza 18.00m. La scelta progettuale di tale opera è dovuta alla presenza di una viabilità esistente, in sinistra della linea ferroviaria, interferente con il rilevato ferroviario.

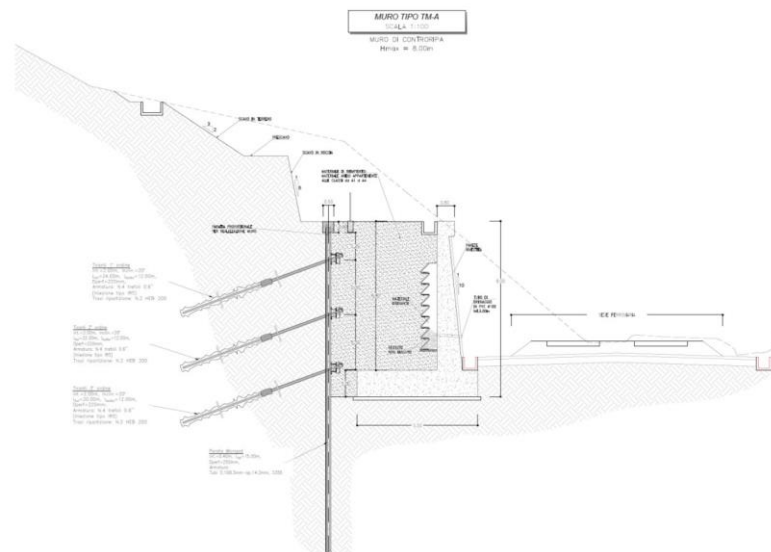

Figura 2 - Sezione tipologica muro di sostegno TM-B

La paratia di pali di grande diametro tipologia TP-A è prevista lungo la linea ferroviaria in sinistra, tra le progressive pk 2+760 e pk 3+006, con la sede ferroviaria a valle della paratia, mentre a monte della stessa è presente la viabilità NV02. La paratia, di altezza massima 7.50m, è costituita da pali di diametro 1500mm, di lunghezza 18.00m, disposti ad interasse di 1.60m. In testa alla paratia viene realizzata una trave di coronamento in c.a. di altezza 1.60m e larghezza 2.40m ed un cordolo di altezza 0.90m e larghezza 0.80m per l'alloggiamento della barriera di sicurezza. La scelta progettuale di tale opera è dovuta alla presenza ravvicinata della viabilità in sinistra della linea ferroviaria.

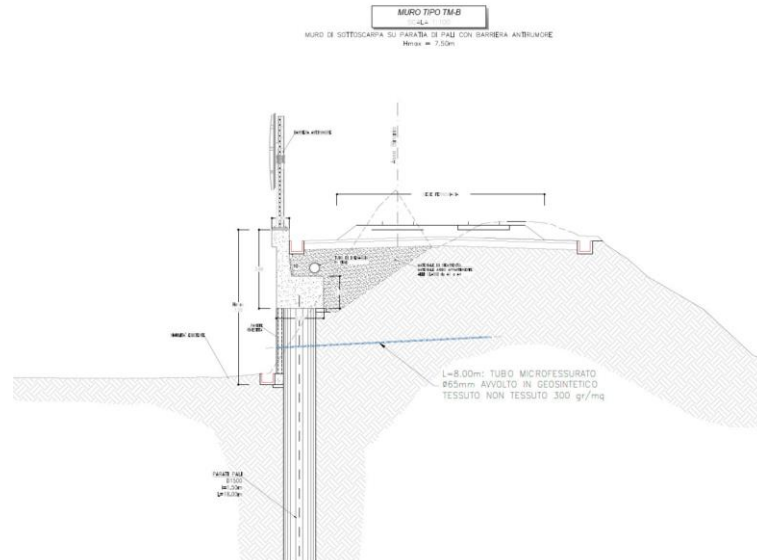

Figura 3 - Sezione tipologica paratia di palo TP-A

La paratia di pali di grande diametro tirantata tipologia TP-B è prevista lungo la viabilità NV02, tra le progressive pk 0+283 e pk 0+518, con la viabilità a valle della paratia stessa. La paratia, di altezza massima 7.50m, è costituita da pali di diametro 1500mm, di lunghezza 16.00m, disposti ad interasse di 1.70m. In testa alla paratia viene realizzata una trave di coronamento in c.a. di altezza 1.60m e larghezza 2.65m. Sono previsti n.2 ordini di tiranti attivi inclinati di 30° rispetto all'orizzontale, orizzontalmente spazati di 1.70m, con diametro di perforazione di 220mm. L'armatura è costituita da n.4 trefoli 0.6", mentre il bulbo di ancoraggio ha lunghezza 12.00m e realizzato con iniezione tipo IRS. La lunghezza totale dei tiranti è pari a 30.00m e 28.00m rispettivamente per il primo e il secondo ordine.

La scelta progettuale di tale opera di sostegno è legata alla presenza di fabbricati esistenti a monte della viabilità.

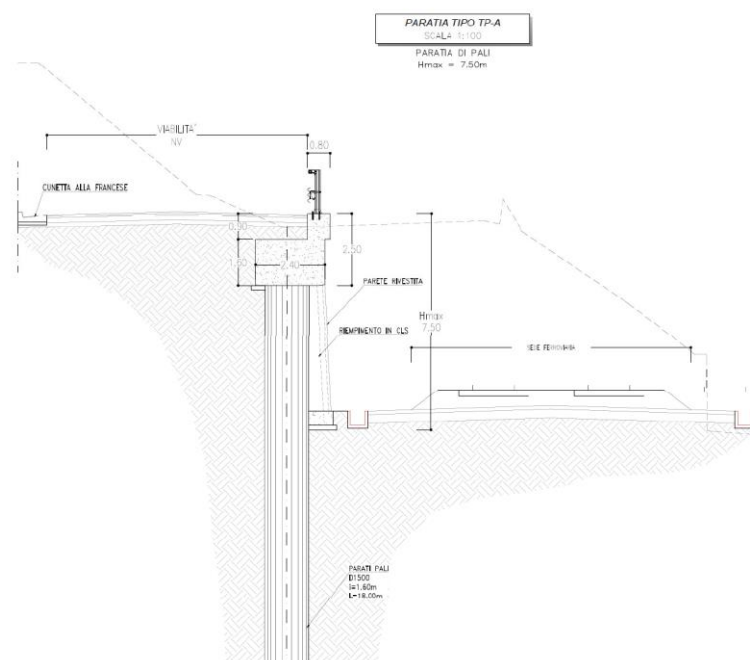

Figura 4 - Sezione tipologica paratia di pali TP-B

3.2.2 Rilevati

I rilevati sono previsti realizzati secondo la conformazione classica con scarpate 2:3 (V:H). Per altezze di rilevato maggiori di 6.0 m le scarpate saranno interrotte da banchine di ampiezza 2.0 m sagomate con pendenza verso l'interno e canalina di raccolta delle acque meteoriche. In conseguenza delle generalmente buone caratteristiche meccaniche dei terreni di fondazione non sono previsti significativi interventi di consolidamento o miglioramento del terreno, nemmeno in prossimità delle spalle dei viadotti.

3.2.3 Cavalcavia e viabilità

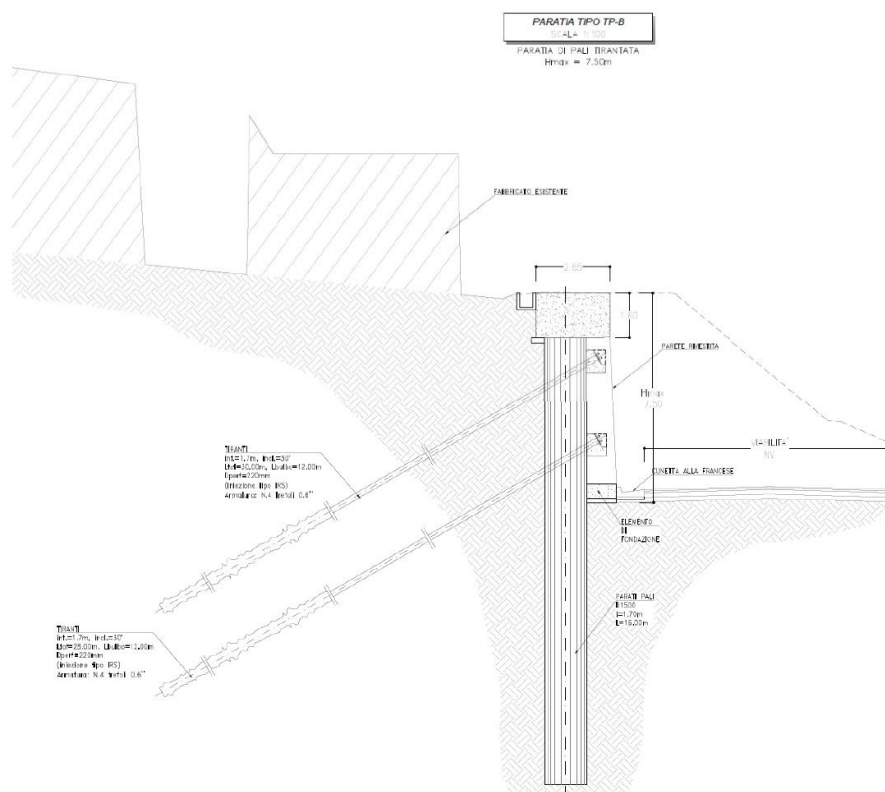
Le interferenze stradali con la nuova linea ferroviaria hanno reso necessario prevedere la realizzazione di nuove viabilità di scavalco. All'interno di queste sono previste porzioni in viadotto, denominate NW01 e NW02. Di seguito è riportata la lista di tali opere:

VIABILITA'	OPERA	Descrizione	Progressiva
NV01	NW01	Nuova opera in acciaio calcestruzzo su viabilità	da 0+048.000 a 0+321.000
NV01	NW02	Nuova opera in acciaio calcestruzzo su viabilità	da 0+566.900 a 0+731.900

Tabella 1 - Cavalcaferrovia di progetto

Cavalcaferrovia in sezione mista di luce 30/35/40/48m

I cavalcaferrovia hanno sviluppi variabili ma sono tutti previsti con luci tra i 30 e i 48m. La tipologia strutturale prevede 4 travi in acciaio con soletta in c.a. con schema di trave continua sulle pile. Questa soluzione è adottata per far fronte alle diverse larghezze delle piattaforme stradali che il tracciamento delle viabilità ha determinato. Inoltre, visti i raggi di curvatura molto ristretti, non sarebbe stato possibile separare gli impalcati sulle pile per realizzarlo in semplice appoggio con tipologici standard. Le sezioni trasversali sono pertanto variabili. Si riporta per semplicità una sezione tipologica della tipologia strutturale.



Figura 5 - Sezione tipologica cavalcaferrovia

L'impalcato a sezione mista acciaio-calcestruzzo, e costituito da quattro travi in acciaio con sezione a doppio T di altezza pari a 2.40mm poste ad interasse di 2.40 m. La soletta in cls e gettata in opera e presenta spessore costante pari a 0.30 m. Lo schema statico, come detto, prevede una trave continua su più

appoggi. La struttura di impalcato si completa con controventi inferiori e superiori per garantire adeguata rigidezza torsionali in fase di montaggio e in fase definitiva.

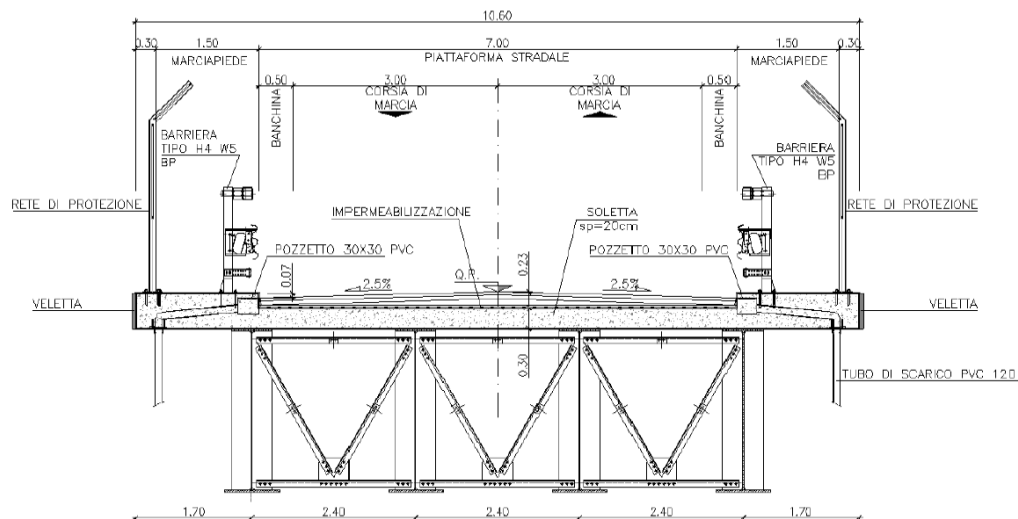

Figura 6 - Prospetto tipologico cavalcaferrovia

Le sottostrutture sono previste di tipo tradizionale: in particolare sia le spalle che le pile poggiano su pali di diametro \varnothing 1200. Si riportano nel seguito immagini dei tipologici di opere civili che saranno previsti per il cavalcaferrovia.

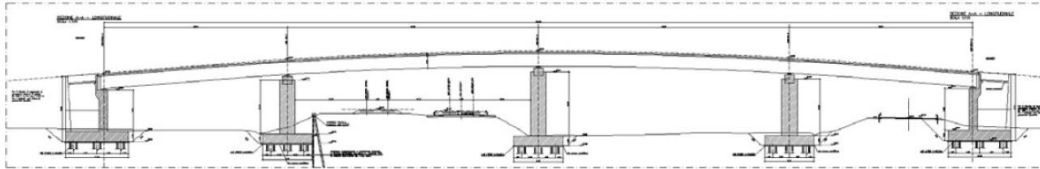

Figura 7 - Spalle e pile tipologiche cavalcaferrovia

 ITALFERR GRUPPO FERROVIE DELLO STATO ITALIANE	POTENZIAMENTO INFRASTRUTTURALE ORTE – FALCONARA RADDOPPIO DELLA TRATTA PM228 - ALBACINA PROGETTO DI FATTIBILITA' TECNICO ECONOMICA					
	Relazione di Manutenzione	PROGETTO IR0E	LOTTO 00	CODIFICA R 04 RG	DOCUMENTO ES0005 001	REV. C

3.2.4 Tombini e Opere minori

Le interferenze del tracciato ferroviario in progetto e delle nuove viabilità con i corsi d'acqua secondari (tributari del Torrente Giano) è in generale risolta tramite tombini/manufatti di adeguate dimensioni (rif. circolare applicativa n.7/2019), in corrispondenza dei quali è prevista anche la realizzazione di opportune sistemazioni idrauliche a monte e/o a valle per favorire il deflusso delle portate.

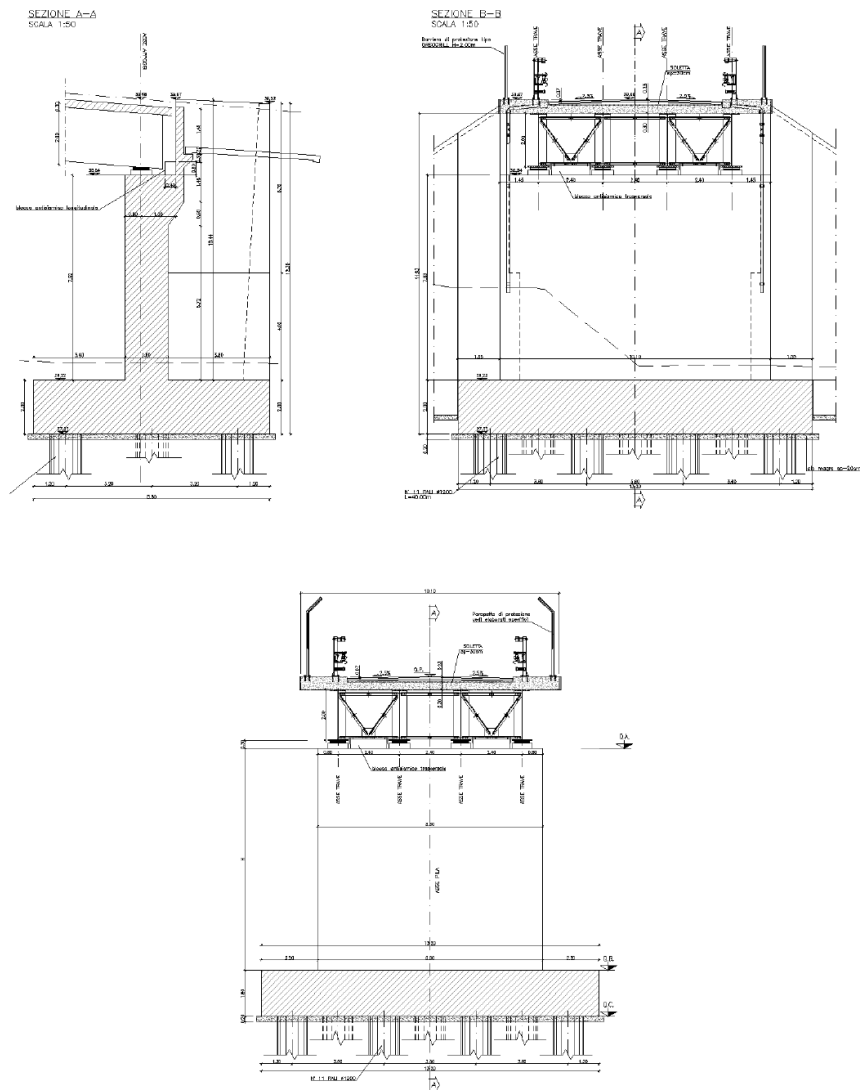
Nella tabella seguente, si riportano le geometrie delle opere di attraversamento previste, tutte di tipologia scatolare prefabbricato a canna singola.

WBS	pk	P (m/m)	B (m)	H (m)	L (m)	s [mm]
IN01	0+0785	0.007	3.0	1.5	31	300
IN02	0+220	0.010	2.0	2.0	21	200
IN03	0+729.3	0.005	2.0	2.0	35	200
IN04	1+211.4	0.010	4.5	2.5	40	450
IN05	1+863.44	0.005	2.0	2.0	25	200
IN06	2+247.5	0.025	2.0	2.0	24	200
IN07	2+578.9	0.010	2.0	2.0	33	200
IN08	2+712	0.003	4.0	2.0	30	400
IN10	3+212.3	0.010	2.0	2.0	35	200
IN11	3+700	0.002	2.0	2.0	15	200
IN12	0+946 (IIIB)	0.002	2.0	2.0	15	200

Tabella 2 - Tombini idraulici ferroviari di progetto.

Viabilità	WBS	pk	P (m/m)	B (m)	H (m)	L (m)	s [mm]
NV02	NI01	0+114.5	0.010	2.0	1.0	20	200
	NI02	0+240.5	0.010	4.0	2.0	20	400
NV01	NI04	0+025	0.005	2.0	2.0	15	200
NVP1	NI05	0+850	0.005	2.0	1.5	20	200
	NI06	1+450	0.007	3.0	1.5	22	300
	NI07	1+600	0.010	2.0	2.0	16	200

Tabella 3 - Tombini idraulici stradali di progetto.

3.2.5 Fabbricati Tecnologici e Piazzali

Le esigenze del progetto tecnologico hanno richiesto di prevedere lungo la linea alcuni fabbricati che potessero accogliere la strumentazione necessaria al funzionamento e gestione del raddoppio ferroviario. Gli elementi architettonici e strutturali dei fabbricati tecnologici presenti lungo linea sono stati progettati secondo principi di standardizzazione e mediante l'utilizzo di finiture che consentissero di ottenere l'omogeneità del linguaggio architettonico, il rispetto dei criteri di progettazione ecosostenibile, con conseguente contrazione dei tempi di realizzazione ed ottimizzazione dei costi di manutenzione. L'area in cui sorge il fabbricato tecnologico e in prossimità della Stazione di Albacina, come si evince dalla figura di seguito illustrata:

- è prevista la realizzazione di un fabbricato tecnologico (FA01A; pk 4+000 circa presso la Stazione di Albacina) e di un locale consegna adiacente (FA01_1A);



Figura 8 - Ubicazione fabbricati

Si riportano di seguito le planimetrie architettoniche dei fabbricati tecnologici tipologici e del locale consegna.



Figura 9 - Pianta architettonica - Fabbricato tecnologico tipologico (FA01A)

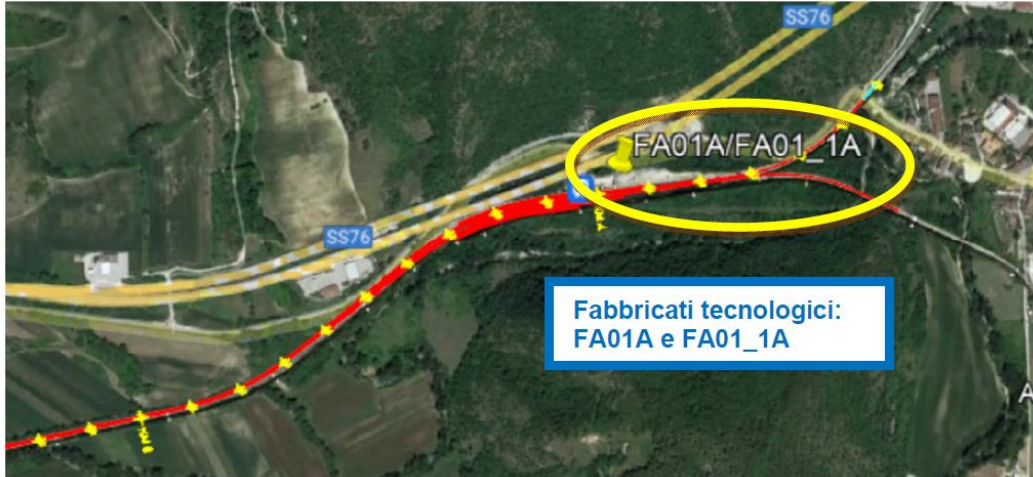

Figura 10 - Pianta architettonica - locale tipologico consegna energia (FA01_1A)

3.2.6 Posti di Manutenzione

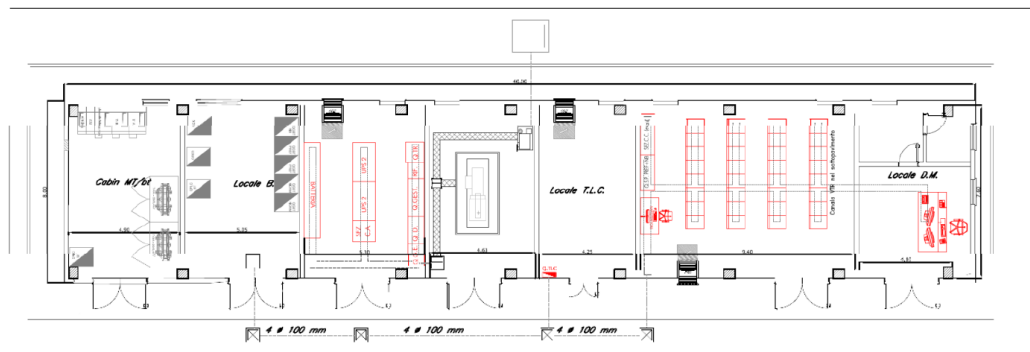
Il progetto vede l'inserimento di due nuovi posti di manutenzione e stoccaggio materiali lungo la tratta in esame.

Posto di Manutenzione "PM228" (km 227+350 LS)

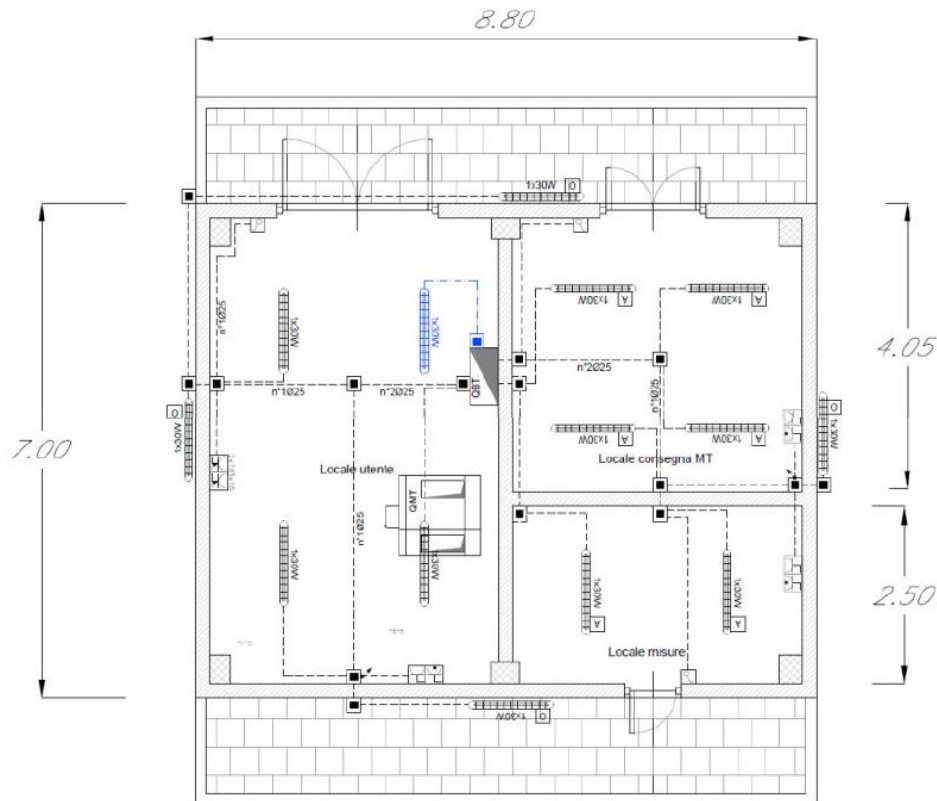
Nuovo scalo manutentivo costituito da due binari di lunghezza $L = 170\text{m}$, attestati al km 227+350 della linea esistente, con adiacente area di stoccaggio di circa 2000 mq, la cui accessibilità è garantita da una nuova viabilità NVP1 con relativo torna-indietro. La viabilità in parte ripercorre l'attuale viabilità di accesso al PM228 e che costeggia la linea ferroviaria fino a collegarsi alle viabilità esistenti.

È inoltre previsto una viabilità di ricucitura NVP1A che collega la NVP1 a via Lamberto Corsi. Per garantire ai treni che viaggiano sul binario pari di accedere al posto di manutenzione, sono state inserite delle comunicazioni pari/dispari e un tronco di indipendenza che consente ai treni di effettuare la manovra di accesso ai due binari attestati.

	POTENZIAMENTO INFRASTRUTTURALE ORTE – FALCONARA RADDOPPIO DELLA TRATTA PM228 - ALBACINA PROGETTO DI FATTIBILITA' TECNICO ECONOMICA												
Relazione di Manutenzione	<table border="1"> <tr> <td>PROGETTO</td> <td>LOTTO</td> <td>CODIFICA</td> <td>DOCUMENTO</td> <td>REV.</td> <td>FOGLIO</td> </tr> <tr> <td>IR0E</td> <td>00</td> <td>R 04 RG</td> <td>ES0005 001</td> <td>C</td> <td>24 di 82</td> </tr> </table>	PROGETTO	LOTTO	CODIFICA	DOCUMENTO	REV.	FOGLIO	IR0E	00	R 04 RG	ES0005 001	C	24 di 82
PROGETTO	LOTTO	CODIFICA	DOCUMENTO	REV.	FOGLIO								
IR0E	00	R 04 RG	ES0005 001	C	24 di 82								

Posto di Manutenzione “Albacina” (km 2+167 BD = 230+880 LS)

Nuovo scalo manutentivo costituito da due binari di lunghezza L= 170m, attestati al km 2+167 rispetto al binario dispari di progetto, corrispondente al km 230+880 della linea esistente. In affiancamento alle due aste è prevista una area di stoccaggio di circa 4000 mq accessibile grazie ad una nuova viabilità NVP2, con relativo torna-indietro, che si collega alle viabilità esistente.

I due binari attestati sono collegati al corretto tracciato tramite un singolo binario che segue l'andamento planimetrico della linea.

Requisiti Tecnici Posto di Manutenzione di Zona

In linea generale qui di seguito si elencano i principali requisiti tecnici di ogni Posto di Manutenzione:

- Permettere l'espletamento delle attività di manutenzione preventiva e correttiva di competenza delle squadre di manutenzione ivi allocate;
- Permettere il carico e scarico dei materiali in apposite aree/locali di stoccaggio raggiungibili anche da rotaia;
- Permettere lo stazionamento, il ricovero e la manovra dei mezzi di manutenzione assegnati al posto di manutenzione;
- Permettere, quando necessario, lo stazionamento, il ricovero e la manovra dei mezzi di manutenzione pesanti e mezzi per il rinnovo dell'infrastruttura;
- Permettere, in loco, la piccola manutenzione (ispezioni, cambio olio, ecc.) dei mezzi di manutenzione assegnati al posto di manutenzione;
- Permettere l'accesso alla linea principale, allo stradello di servizio e alla viabilità ordinaria;
- Permettere la protezione dell'area con sistemi antintrusione

A tal fine in fase di progettazione è stato previsto un fabbricato ed un piazzale esterno.

3.2.7 Opere a Verde

Il progetto delle opere a verde di inserimento ambientale è stato sviluppato per conseguire l'obiettivo di sistemare i tratti interclusi e reliquati del frazionamento fondiario risultanti e accompagnare l'inserimento dell'opera nel quadro del paesaggio percepito, in relazione:

- al recupero ed alla ricomposizione fondiaria di aree agricole frammentate per la realizzazione delle opere di velocizzazione ed elettrificazione.
- al recupero del sedime:
- stradale e/o ferroviario dismesso;
- degli edifici oggetto di demolizione;

A tale fine è prevista la realizzazione delle seguenti tipologie di opere a verde:

 <p>ITALFERR GRUPPO FERROVIE DELLO STATO ITALIANE</p>	<p>POTENZIAMENTO INFRASTRUTTURALE ORTE – FALCONARA RADDOPPIO DELLA TRATTA PM228 - ALBACINA PROGETTO DI FATTIBILITA' TECNICO ECONOMICA</p>												
<p>Relazione di Manutenzione</p>	<table border="1"> <tr> <td>PROGETTO</td> <td>LOTTO</td> <td>CODIFICA</td> <td>DOCUMENTO</td> <td>REV.</td> <td>FOGLIO</td> </tr> <tr> <td>IR0E</td> <td>00</td> <td>R 04 RG</td> <td>ES0005 001</td> <td>C</td> <td>25 di 82</td> </tr> </table>	PROGETTO	LOTTO	CODIFICA	DOCUMENTO	REV.	FOGLIO	IR0E	00	R 04 RG	ES0005 001	C	25 di 82
PROGETTO	LOTTO	CODIFICA	DOCUMENTO	REV.	FOGLIO								
IR0E	00	R 04 RG	ES0005 001	C	25 di 82								

- inerbimento;
- formazioni a fascia arboreo/arbustive;
- formazioni arboreo/arbustive in facies ripariale.

3.2.8 Viabilità Stradali

Sono previste le seguenti Nuove Viabilità:

- NV01: soppressione passaggio a livello SP76;
- NV02: adeguamento SP76 in prossimità stazione Albacina;
- NV03: ricucitura viabilità locali

NV01

La Nuova Viabilità NV01 realizza la soppressione del passaggio a livello esistente di Via Casoli presso la frazione Gattuccio, sulla strada provinciale SP76 che collega Fabriano ad Albacina. La ricucitura è stata oggetto di numerosi studi per individuare la soluzione migliore per la realizzazione di una strada extraurbana secondo le norme previste per una strada di nuova realizzazione nonostante la presenza di numerosi vincoli: in particolare il viadotto della SS76 che sovrappassa la ferrovia accanto al passaggio a livello, la viabilità esistente ad est del passaggio a livello che comprende le rampe dello svincolo della SS76, la strada provinciale SP76 e altra viabilità locale e relative intersezioni che confluiscono su una strada a forma di anello allungato facente parte di Via Casoli, ed infine la viabilità esistente ad ovest con la SP 76 e la viabilità locale raccordate da una rotatoria sotto al viadotto in prossimità del passaggio al livello; si è tenuto conto inoltre che alla viabilità esistente si aggiungerà la viabilità del nuovo progetto "Quadrilatero" ad est del passaggio a livello, che in particolare prevede una nuova rotatoria all'imbocco del ponte esistente sul fiume Giano. Inoltre particolarmente vincolante è la presenza del fiume Giano, con le relative aree soggette ad esondazione, attraversato ora dal ponte della strada esistente a poca distanza dal passaggio a livello: la presenza dell'area esondabile vincola altimetricamente la realizzazione di un nuovo tracciato per la necessità di garantire il franco idraulico: situazione che per esempio ha fatto escludere un attacco diretto alla rotatoria di progetto del Quadrilatero, in quanto la quota di quest'ultima, in caso di realizzazione di un nuovo braccio che passi sopra al vicino fiume Giano, non garantisce una quota sufficiente per il franco idraulico sotto l'impalcato del nuovo ponte sullo stesso fiume. La nuova ricucitura NV01 prevede un sovrappasso a Nord del passaggio a livello. Il tracciato parte ad Est del passaggio a livello dalla strada a forma di anello allungato facente parte di Via Casoli, in un punto scelto in funzione delle altre intersezioni esistenti sullo stesso anello, si dirige a Nord per minimizzare l'interferenza con l'area di esondazione sovrappassata in viadotto e portarsi a Nord di quest'ultima; poi si dirige ad Est guadagnando quota per sovrappassare la ferrovia con un secondo viadotto e arrivare sulla collina esistente entrando in galleria artificiale nel punto più alto per ridurre l'impatto ambientale; infine scende verso Sud per raccordarsi alla viabilità esistente in prossimità della rotatoria sotto il

 <p>ITALFERR GRUPPO FERROVIE DELLO STATO ITALIANE</p>	<p>POTENZIAMENTO INFRASTRUTTURALE ORTE – FALCONARA RADDOPPIO DELLA TRATTA PM228 - ALBACINA</p> <p>PROGETTO DI FATTIBILITA' TECNICO ECONOMICA</p>												
<p>Relazione di Manutenzione</p>	<table border="1"> <tr> <td>PROGETTO</td> <td>LOTTO</td> <td>CODIFICA</td> <td>DOCUMENTO</td> <td>REV.</td> <td>FOGLIO</td> </tr> <tr> <td>IR0E</td> <td>00</td> <td>R 04 RG</td> <td>ES0005 001</td> <td>C</td> <td>26 di 82</td> </tr> </table>	PROGETTO	LOTTO	CODIFICA	DOCUMENTO	REV.	FOGLIO	IR0E	00	R 04 RG	ES0005 001	C	26 di 82
PROGETTO	LOTTO	CODIFICA	DOCUMENTO	REV.	FOGLIO								
IR0E	00	R 04 RG	ES0005 001	C	26 di 82								

viadotto della SS76. La lunghezza totale dell'intervento è 1268 m. La viabilità di progetto è stata classificata come categoria F1 strade locali ambito extraurbano, soluzione base a due corsie di marcia, quindi si hanno due corsie da 3.50 m, banchine laterali da 1.00 m per una larghezza complessiva di 9,00 m, incrementata in corrispondenza degli allargamenti delle corsie per iscrizione in curva e delle banchine per visibilità. La geometria della viabilità è tale da risultare conforme alla normativa prevista per una strada di nuova realizzazione. Sono previste inoltre due nuove brevi viabilità secondarie NV01-A ed NV01-B per riorganizzare la viabilità locale in funzione della nuova NV01. Queste viabilità sono classificate come strade locali a destinazione particolare. Si evidenzia che nella stessa area è prevista anche la presenza della viabilità di accesso ai piazzali NVP01 facente parte del progetto PM228-Castelplanio Lotto 1.

NV02

La Nuova Viabilità NV02 risolve l'interferenza spostando il tracciato più a monte compatibilmente con la presenza dell'area di servizio, in particolare dei due fabbricati della stazione di servizio e dell'autogrill.

La viabilità di progetto è stata classificata come **strada F locale ambito extraurbano F1**.

La lunghezza totale dell'intervento è 588 m. Durante le fasi di realizzazione della NV02, nel caso in cui per motivi di cantiere non fosse possibile garantire il senso unico alternato sulla SP76, il collegamento tra Fabriano e Albacina sarà comunque garantito sfruttando la viabilità SS76 esistente di categoria superiore rispetto alla SP76 oggetto di intervento.

NV03

La Nuova Viabilità NV03 provvisoria SL01 risolve l'interruzione del collegamento attraverso il sottopasso ferroviario, previsto durante le fasi realizzative del raddoppio della linea ferroviaria.

La viabilità rurale esistente ripercorsa dalla NV03 è attualmente una strada sterrata che porta ad un edificio in riva al torrente, larga quanto un singolo veicolo e a quota del terreno, parzialmente in area esondabile. La NV03 allarga la sede esistente permettendo il doppio senso di marcia, e si pone ad una quota sempre maggiore di un metro rispetto alla quota di esondazione. Per questo motivo la NV03 si pone in rilevato da inizio intervento fino alla prog. 300 ca, per poi proseguire a livello del terreno esternamente all'area di esondazione fino a congiungersi alla viabilità esistente a fine intervento.

Il tracciato della viabilità NV03 funzionalmente è diviso in due tratti:

- NV03A - provvisoria: dalla prog. 0+000 alla prog.0+200 Il tratto denominato NV03A, di nuova realizzazione è provvisorio, pertanto necessario solo durante le fasi di realizzazione del sottopasso SL01, una volta ripristinata la fruibilità del sottopasso pertanto questa parte della strada di progetto verrà demolita e l'area interessata riportata alle condizioni ante-operam.

 <p>ITALFERR GRUPPO FERROVIE DELLO STATO ITALIANE</p>	<p>POTENZIAMENTO INFRASTRUTTURALE ORTE – FALCONARA RADDOPPIO DELLA TRATTA PM228 - ALBACINA</p> <p>PROGETTO DI FATTIBILITA' TECNICO ECONOMICA</p>												
<p>Relazione di Manutenzione</p>	<table border="1"> <tr> <td>PROGETTO</td> <td>LOTTO</td> <td>CODIFICA</td> <td>DOCUMENTO</td> <td>REV.</td> <td>FOGLIO</td> </tr> <tr> <td>IR0E</td> <td>00</td> <td>R 04 RG</td> <td>ES0005 001</td> <td>C</td> <td>27 di 82</td> </tr> </table>	PROGETTO	LOTTO	CODIFICA	DOCUMENTO	REV.	FOGLIO	IR0E	00	R 04 RG	ES0005 001	C	27 di 82
PROGETTO	LOTTO	CODIFICA	DOCUMENTO	REV.	FOGLIO								
IR0E	00	R 04 RG	ES0005 001	C	27 di 82								

La viabilità inizia in corrispondenza dell'innesto sulla viabilità in fase di realizzazione del "Quadrilatero" da cui scavalca il torrente Giano con un ponte tipo Bailey temporaneo per poi allinearsi su una viabilità rurale esistente alla progressiva 206.43 dove è previsto l'innesto dell'attuale strada con il tracciato di progetto.

Tale innesto svolge la funzione di risolvere la differenza di quota fra strada di progetto e viabilità rurale esistente ripristinando il collegamento con l'edificio esistente in riva al Giano. Il punto di scavalco del torrente Giano è stato scelto sull'ansa in prossimità della viabilità di progetto del "Quadrilatero" in modo che la strada risultasse perpendicolare all'alveo inciso per minimizzare la lunghezza necessaria per il ponte tipo Bailey temporaneo, e che il piede del rilevato nel tratto successivo si trovasse ad almeno 5 m dalla testa dell'alveo inciso.

- NV03B: dalla prog. 0+200 alla prog 0+519.40 (fine intervento) il tracciato prosegue adeguando la la strada bianca esistente fino alle case esistenti a ridosso della ferrovia di progetto. Tale tratto in quanto non presenta problemi di tipo idraulico, resterà definitivamente adeguato ricollegandolo all'attacco con la strada esistente in corrispondenza della prog. 0+206.

La viabilità di progetto è stata classificata come strada locale a destinazione particolare.

La lunghezza totale dell'intervento è pari a 515 m.

NV04

Attualmente esiste una stradina sterrata che affianca la ferrovia a partire da Via Ermanno Casoli. La viabilità di progetto ripercorre la stradina descritta, adeguando la piattaforma e la geometria dell'asse al transito dei veicoli pesanti.

Oltre alla NV01, l'intervento prevede la NVP01A che realizza il ripristino della strada interpodereale esistente interferita dal piazzale e la connessione tra Via Lamberto Corsi e la NVP01.

Viabilità di accesso ai piazzali NVP01

L'area interessata dal futuro PM 228 si trova ubicata in prossimità Via Lamberto Corsi nel Comune di Fabriano.

L'accessibilità all'area destinata alla realizzazione del PM ad oggi è garantita mediante due collegamenti alle viabilità ordinarie:

- Via Lamberto Corsi
- Via Ermanno Casoli

All'altezza dell'area di progetto, su via Lamberto Corsi è attualmente presente una rampa di collegamento con l'area adiacente alla ferrovia

In alternativa esiste una strada bianca che collega l'area di futura realizzazione del PM con Via Ermanno Casoli e che corre parallelamente alla ferrovia

	POTENZIAMENTO INFRASTRUTTURALE ORTE – FALCONARA RADDOPPIO DELLA TRATTA PM228 - ALBACINA PROGETTO DI FATTIBILITA' TECNICO ECONOMICA												
Relazione di Manutenzione	<table border="1"> <tr> <td>PROGETTO</td> <td>LOTTO</td> <td>CODIFICA</td> <td>DOCUMENTO</td> <td>REV.</td> <td>FOGLIO</td> </tr> <tr> <td>IR0E</td> <td>00</td> <td>R 04 RG</td> <td>ES0005 001</td> <td>C</td> <td>28 di 82</td> </tr> </table>	PROGETTO	LOTTO	CODIFICA	DOCUMENTO	REV.	FOGLIO	IR0E	00	R 04 RG	ES0005 001	C	28 di 82
PROGETTO	LOTTO	CODIFICA	DOCUMENTO	REV.	FOGLIO								
IR0E	00	R 04 RG	ES0005 001	C	28 di 82								

Il PM 228 avrà la funzione di stoccaggio del materiale necessario alla manutenzione della Linea ferroviaria pertanto dovrà essere accessibile a mezzi pesanti di dimensioni importanti (lunghezza fino a 18 m).

L'intervento prevede la NVP01A realizza il ripristino della strada interpodereale esistente interferita dal piazzale e la connessione tra Via Lamberto Corsi e la NVP01.

Il pacchetto della pavimentazione previsto è composto da:

- strato di usura sp. 4 cm;
- strato di collegamento (binder) sp. 5 cm;
- strato di base sp. 8 cm;
- strato di fondazione sp. 15 cm;

per un totale di 32 cm.

Sono previsti usura e binder tradizionale, base in conglomerato bituminoso e fondazione in misto granulare non legato.

Il progetto delle barriere è rimandato alla fase successiva di progettazione, in questa fase comunque, tutte le scelte progettuali hanno tenuto conto della presenza o meno di una eventuale barriera di sicurezza secondo le normative vigenti, e della presenza di un tratto in stretto affiancamento con la ferrovia attuale e di progetto.

Come per le barriere anche il progetto della segnaletica è rimandato alla futura fase progettuale

Viabilità di accesso ai piazzali NVP02

La viabilità di progetto ripercorre la stradina che collega il PM con la Sp76.

Il pacchetto della pavimentazione previsto è composto da:

- strato di usura sp. 4 cm;
- strato di collegamento (binder) sp. 5 cm;
- strato di base sp. 8 cm;
- strato di fondazione sp. 15 cm;

per un totale di 32 cm.

Sono previsti usura e binder tradizionale, base in conglomerato bituminoso e fondazione in misto granulare non legato.

Essendo il pacchetto individuato compatibile con tutte le altre viabilità di progetto, tale configurazione è stata adottata per tutte le Nuove viabilità e per tutte le viabilità di accesso ai piazzali.

	POTENZIAMENTO INFRASTRUTTURALE ORTE – FALCONARA RADDOPPIO DELLA TRATTA PM228 - ALBACINA PROGETTO DI FATTIBILITA' TECNICO ECONOMICA												
Relazione di Manutenzione	<table border="1"> <tr> <td>PROGETTO</td> <td>LOTTO</td> <td>CODIFICA</td> <td>DOCUMENTO</td> <td>REV.</td> <td>FOGLIO</td> </tr> <tr> <td>IR0E</td> <td>00</td> <td>R 04 RG</td> <td>ES0005 001</td> <td>C</td> <td>29 di 82</td> </tr> </table>	PROGETTO	LOTTO	CODIFICA	DOCUMENTO	REV.	FOGLIO	IR0E	00	R 04 RG	ES0005 001	C	29 di 82
PROGETTO	LOTTO	CODIFICA	DOCUMENTO	REV.	FOGLIO								
IR0E	00	R 04 RG	ES0005 001	C	29 di 82								

3.2.9 Stazioni

Stazione di Albacina

Il progetto consiste nell'adeguamento funzionale dell'impianto esistente della stazione di Albacina. La nuova configurazione prevede l'adeguamento al tracciato ferroviario con la realizzazione di due banchine laterali ed una banchina ad isola di $h=0.55m$ sul piano del ferro e una lunghezza complessiva di 250m, una nuova passerella per l'attraversamento delle banchine, la complessiva riorganizzazione funzionale dell'area antistante la stazione e la valorizzazione del Fabbricato Viaggiatori storico con il potenziamento dei servizi al viaggiatore.

Gli interventi di adeguamento prevedono in sintesi:

- un nuovo sovrappasso con collegamenti verticali protetti costituiti da scale fisse e ascensori per l'abbattimento delle barriere architettoniche;
- pensiline di lunghezza 70.00m ca. a protezione dell'attesa;
- adeguamento dei servizi al viaggiatore quali attesa/biglietterie automatiche e servizi igienici, presenti nel fabbricato.

Gli spazi di sosta saranno ricollocati nelle aree ferroviarie a disposizione, disegnati per contenere gli stalli delle auto, i parcheggi moto, bici, una corsia per il kiss&ride, stalli predisposti per la ricarica auto/moto elettriche, posti auto PRM dedicati e percorsi pedonali. Nel piazzale, oltre al parcheggio, sono presenti due nuovi fabbricati ad uso delle tecnologie ed un'area recintata per la cabina TE. Le aree esterne saranno caratterizzate dalla presenza di arredi e alberature per l'ombreggiamento dei parcheggi e delle aree pedonali, privilegiando specie vegetali a bassa manutenzione.

3.2.10 Sottopassi

Il sottovia SL01 è ubicato alla pk 2+050 circa della nuova linea di progetto e realizzato in sostituzione dell'attuale sottovia esistente alla pk 230+760 della linea storica.

L'opera esistente verrà demolita e realizzata ex novo per risultare compatibile con il raddoppio ferroviario, che prevede lo spostamento del binario esistente di 1.50m rispetto l'attuale posizione. L'opera esistente è rappresentata da una struttura in muratura ad arco, di dimensioni nette interne massime di circa 4.00x4.00m, ed ospita la viabilità locale che permette il collegamento tra le due aree a nord e sud della linea. Il collegamento è da garantire anche successivamente all'intervento ferroviario.

La nuova opera è realizzata in asse alla vecchia prevedendo il mantenimento dell'esercizio, con l'ausilio di un sostegno provvisorio.

Il nuovo sottovia è un manufatto scatolare in c.a. gettato in opera ed ospita la nuova sede stradale, di larghezza 6.50m, con un franco verticale al finito 5.20 m. L'intervento sulla viabilità rappresenta solo un adeguamento della strada locale esistente per sottopassare la ferrovia di progetto, che mantiene immodificata la quota altimetrica. Il sottovia ha dimensioni nette interne $B \times H = 6.50 \times 6.00m$ con

pedritti e soletta di base di spessore 1.00m mentre soletta superiore di spessore 0.90m. Lo sviluppo complessivo misurato in asse al sottovia è di 15.70m.



Figura 11 - Nuovo sottovia alla pk 2+050 – Sezione



Figura 12 - Novo sottovia alla pk 2+050 – Planimetria

 ITALFERR GRUPPO FERROVIE DELLO STATO ITALIANE	POTENZIAMENTO INFRASTRUTTURALE ORTE – FALCONARA RADDOPPIO DELLA TRATTA PM228 - ALBACINA PROGETTO DI FATTIBILITA' TECNICO ECONOMICA					
	Relazione di Manutenzione	PROGETTO IR0E	LOTTO 00	CODIFICA R 04 RG	DOCUMENTO ES0005 001	REV. C

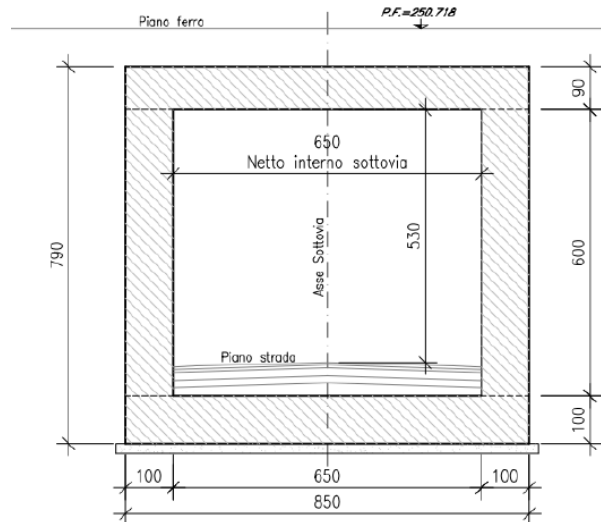
3.2.11 Opere di sostegno

WBS	Progressiva		Tipologico	Altezza massima (m)	Sviluppo (m)
	da (km)	a (km)			
Posto di manutenzione PM228 (sx)	0+000	0+110	TP-F	3.0	110
TR01 (sx)	0+300	0+340	TP-E	3.0	40
TR01 (sx)	0+340	0+640	TP-D	7.0	300
TR01 (sx)	0+640	0+740	TP-E	3.0	100
TR02 (sx)	1+630	1+720	TP-C	7.0	90
RI03/04 (sx)	1+820	2+100	TM-A	5.0	280
RI04 (sx)	2+160	2+380	TP-F	3.0	220
TR06 (sx)	3+730	3+840	TP-F	3.0	110
NVP02 (sx)	0+000	0+170	TM-A	5.0	235 (andamento curvilineo)
NV02 (dx)	0+260	0+546	TP-A	9.5	286
NV02 (sx)	0+290	0+518	TP-B	7.0	228

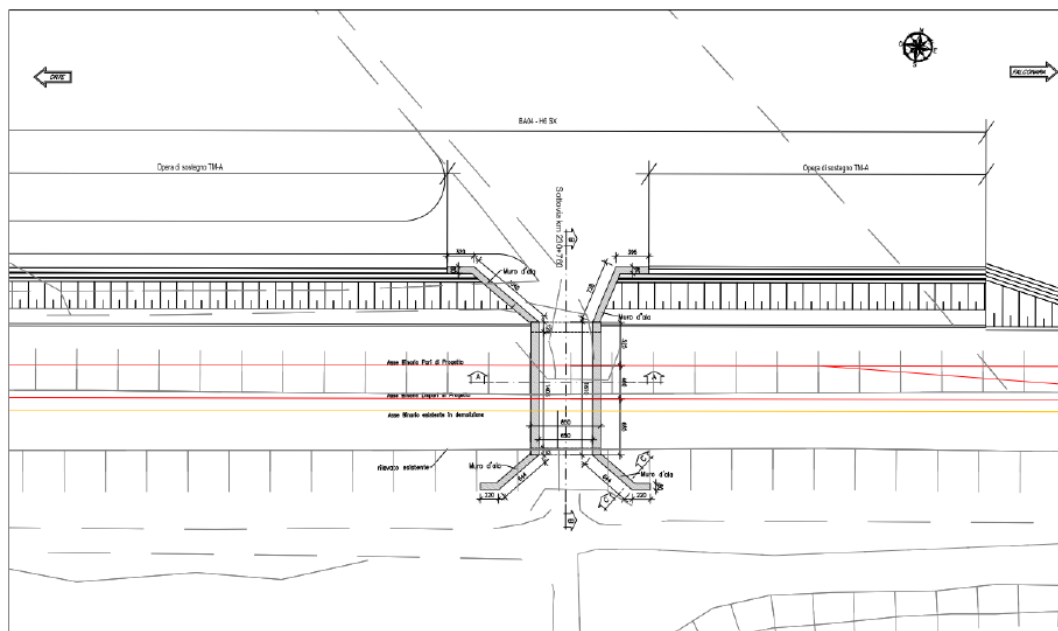
Tabella 4

3.3 INQUADRAMENTO IDROLOGICO E IDRAULICO

Inquadramento generale e pericolosità idraulica nell'area di intervento

Dal punto di vista idrologico-idraulico, la tratta ferroviaria in progetto si sviluppa interamente in affiancamento al Torrente Giano e attraversa una serie di corsi d'acqua minori, tributari del Torrente Giano stesso.



Figura 17– Inquadramento idrologico/idraulico: bacino del Torrente Giano.

Non sono previsti nuovi attraversamenti ferroviari/stradali sul T. Giano. La nuova linea ferroviaria attraversa invece una serie di corsi d'acqua minori, tributari in sinistra idraulica del Torrente Giano stesso.

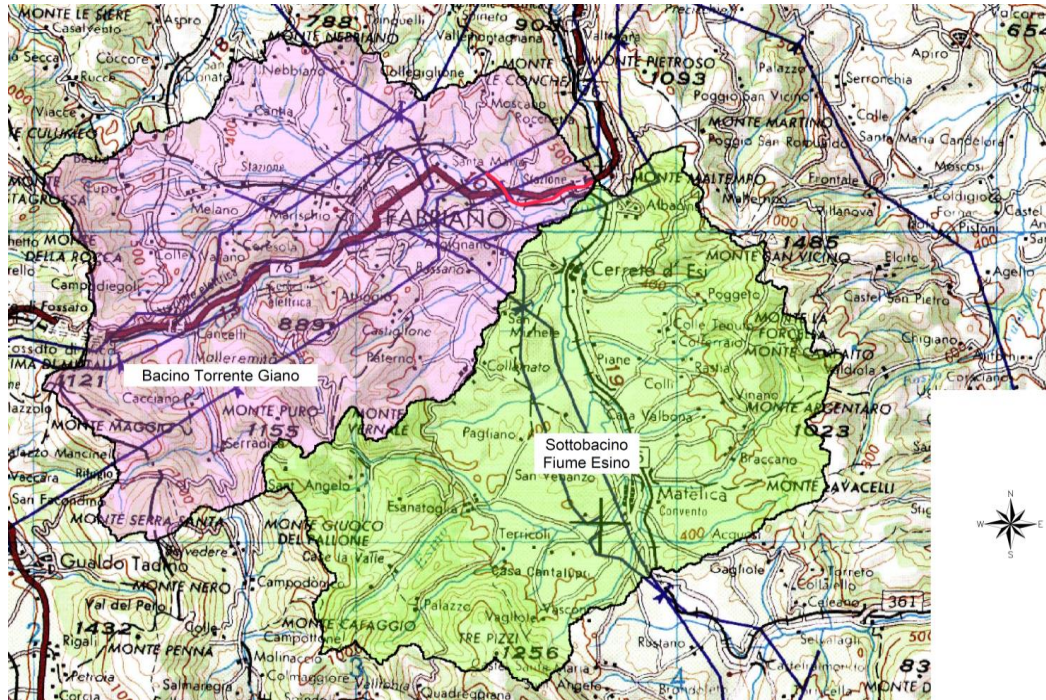

Figura 18 – Intervento in progetto: inquadramento su CTR.

Il quadro conoscitivo di riferimento per la caratterizzazione idrologica e idraulica dell'area di intervento, e la definizione delle relative aree di pericolosità/rischio, è attualmente riportata nel Piano di Gestione del Rischio Alluvioni del Distretto

 <p>ITALFERR GRUPPO FERROVIE DELLO STATO ITALIANE</p>	<p>POTENZIAMENTO INFRASTRUTTURALE ORTE – FALCONARA RADDOPPIO DELLA TRATTA PM228 - ALBACINA</p> <p>PROGETTO DI FATTIBILITA' TECNICO ECONOMICA</p>												
<p>Relazione di Manutenzione</p>	<table border="1"> <tr> <td>PROGETTO</td> <td>LOTTO</td> <td>CODIFICA</td> <td>DOCUMENTO</td> <td>REV.</td> <td>FOGLIO</td> </tr> <tr> <td>IR0E</td> <td>00</td> <td>R 04 RG</td> <td>ES0005 001</td> <td>C</td> <td>33 di 82</td> </tr> </table>	PROGETTO	LOTTO	CODIFICA	DOCUMENTO	REV.	FOGLIO	IR0E	00	R 04 RG	ES0005 001	C	33 di 82
PROGETTO	LOTTO	CODIFICA	DOCUMENTO	REV.	FOGLIO								
IR0E	00	R 04 RG	ES0005 001	C	33 di 82								

Idrografico dell'Appennino Centrale – P.G.R.A.A.C. (Il ciclo di pianificazione, agg. dicembre 2019, Approvazione definitiva prevista per il 2021).

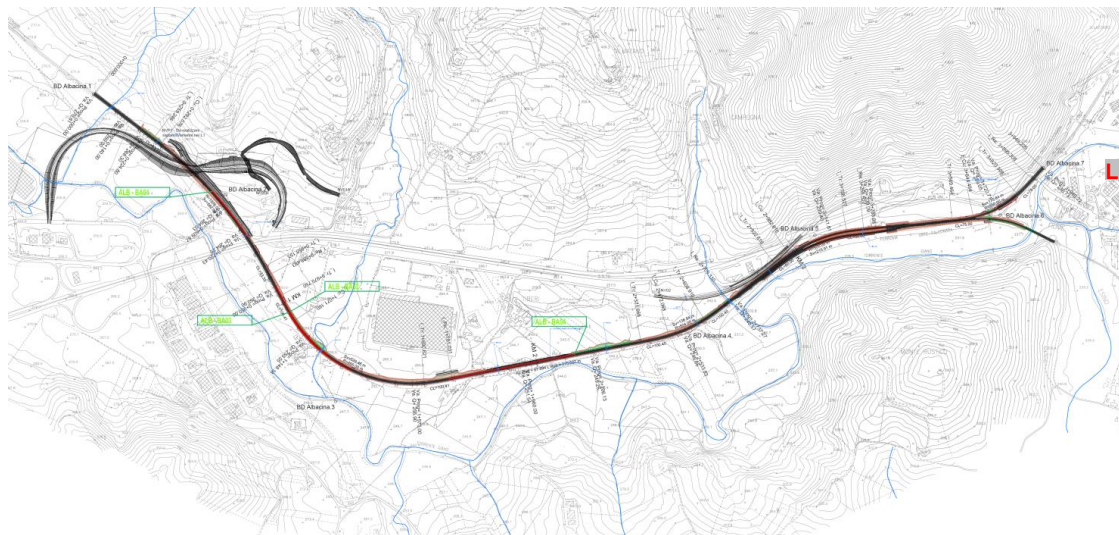
In particolare, sono individuate 3 classi di pericolosità idraulica (P3 – elevata probabilità, P2 – media probabilità, P1 – scarsa probabilità).

La classe di pericolosità P3 (Scenario C - elevata probabilità di alluvioni) fa riferimento ad un evento caratterizzato da una probabilità di accadimento $T_r \in 50 - 100$ anni.

La classe di pericolosità P2 (Scenario B - media probabilità di alluvioni) fa riferimento ad un evento caratterizzato da una probabilità di accadimento $T_r \in 100 - 200$ anni.

La classe di pericolosità P1 (Scenario A - scarsa probabilità di alluvioni) fa riferimento ad un evento di piena raro, caratterizzato da un tempo di ritorno $T_r \in 200 - 500$ anni. Di seguito, una tabella riepilogativa delle classi di pericolosità idraulica adottate.

T_r (anni)	Pericolosità idraulica
50-100	P3 (elevata)
100-200	P2 (media)
200-500	P1 (bassa)

Tabella 57 - Classi di pericolosità idraulica (P.G.R.A. - Distretto Idrografico dell'Appennino Centrale, 2019).

Come mostrata nella figura seguente, il tracciato ferroviario in progetto risulta interessato da aree a pericolosità idraulica (P2) soltanto nel tratto finale (da progr. 2+740 a fine intervento), in corrispondenza della stazione di Albacina.



Figura 19 – Pericolosità idraulica da P.G.R.A. (2019) nell'area di intervento.

	POTENZIAMENTO INFRASTRUTTURALE ORTE – FALCONARA RADDOPPIO DELLA TRATTA PM228 - ALBACINA PROGETTO DI FATTIBILITA' TECNICO ECONOMICA												
Relazione di Manutenzione	<table border="1"> <tr> <td>PROGETTO</td> <td>LOTTO</td> <td>CODIFICA</td> <td>DOCUMENTO</td> <td>REV.</td> <td>FOGLIO</td> </tr> <tr> <td>IR0E</td> <td>00</td> <td>R 04 RG</td> <td>ES0005 001</td> <td>C</td> <td>34 di 82</td> </tr> </table>	PROGETTO	LOTTO	CODIFICA	DOCUMENTO	REV.	FOGLIO	IR0E	00	R 04 RG	ES0005 001	C	34 di 82
PROGETTO	LOTTO	CODIFICA	DOCUMENTO	REV.	FOGLIO								
IR0E	00	R 04 RG	ES0005 001	C	34 di 82								

Studi idrologici e idraulici: metodologie, criteri di analisi e principali risultati

Stante lo scenario di pericolosità idraulica esistente lungo l'intera tratta ferroviaria in progetto, si rende necessario uno studio idraulico di dettaglio, da sviluppare nel corso della progettazione, atto a verificare quanto definito nell'ambito della pianificazione di bacino vigente (P.G.R.A.A.C. – Il ciclo).

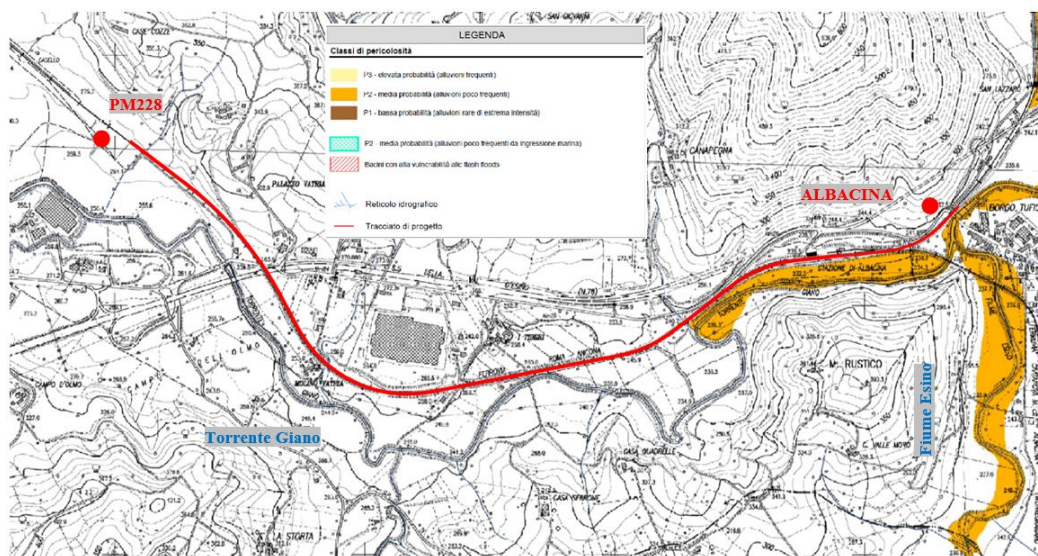
Nello specifico, per verifica e/o conferma delle aree di pericolosità idraulica individuate nel PGRAAC, è stato implementato un modello numerico bidimensionale (2D) del Torrente Giano, in regime di moto vario, ai fini della determinazione delle aree potenzialmente inondabili e dei corrispondenti livelli idrici, da prendere come riferimento nella definizione delle opere ferroviarie (e annesse) previste in progetto. È stato dapprima condotto lo studio idrologico del bacino del Fiume Esino, ed in particolare del sottobacino di interesse del T. Giano, ai fini della determinazione delle portate di progetto di riferimento. Sono stati presi in considerazione e analizzati i dati di pioggia registrati presso le stazioni pluviometriche di interesse, nonché le risultanze della procedura di regionalizzazione VA.P.I. di riferimento (i.e. "Compartimenti di Bologna, Pisa, Roma e zona emiliana del Bacino del Po").

Sono stati anche acquisiti, dal Ministero dell'Ambiente e della Tutela del Territorio e del Mare, i dati LiDar (risoluzione 1m x 1m) disponibili per l'area di intervento; è stata inoltre condotta una campagna topografica di rilievo di sezioni batimetriche in alveo del Torrente Giano (e dei suoi tributari) e del Fiume Esino (nel tratto di confluenza del T. Giano), nonché delle opere di attraversamento esistenti nel tratto fluviale oggetto di studio. I risultati ottenuti dalle simulazioni numeriche 2D hanno consentito di verificare le quote del piano ferro in corrispondenza dei tratti di maggiore vicinanza/affiancamento al Torrente Giano, nonché di definire le condizioni al contorno di valle da imporre nelle verifiche idrauliche condotte, secondo modello monodimensionale (in regime di moto permanente), per i corsi d'acqua minori (tributari del T. Giano), finalizzate al dimensionamento dei relativi manufatti di attraversamento. A tal proposito, al fine di rispettare le dimensioni minime imposte dal Manuale di progettazione RFI per i tombini idraulici, è stato necessario innalzare il piano ferro attuale nel tratto finale, in ingresso alla stazione di Albacina.

Inoltre, i risultati delle simulazioni numeriche 2D hanno permesso di evidenziare alcune particolari situazioni di possibile inondazione di aree non individuate come a pericolosità idraulica nei documenti della pianificazione di bacino vigente; tra queste, il possibile allagamento del sottopasso alla progressiva 2+050 circa, con conseguente inondazione delle aree poste al di là della linea ferroviaria, come mostrato nella figura seguente.



Figura 20 – Modello numerico 2D del T. Giano: aree potenzialmente inondabili per Tr = 200 anni..

Corsi d'acqua minori

L'interferenza del tracciato ferroviario di progetto con i corsi d'acqua secondari (tributari del Torrente Giano) è in generale risolta tramite tombini/manufatti di adeguate dimensioni (rif. circolare applicativa n.7/2019), in corrispondenza dei quali è prevista anche la realizzazione di opportune sistemazioni idrauliche a monte e/o a valle per favorire il deflusso delle portate.

Nella tabella seguente, si riportano le opere di attraversamento previste, tutte di tipologia scatolare.

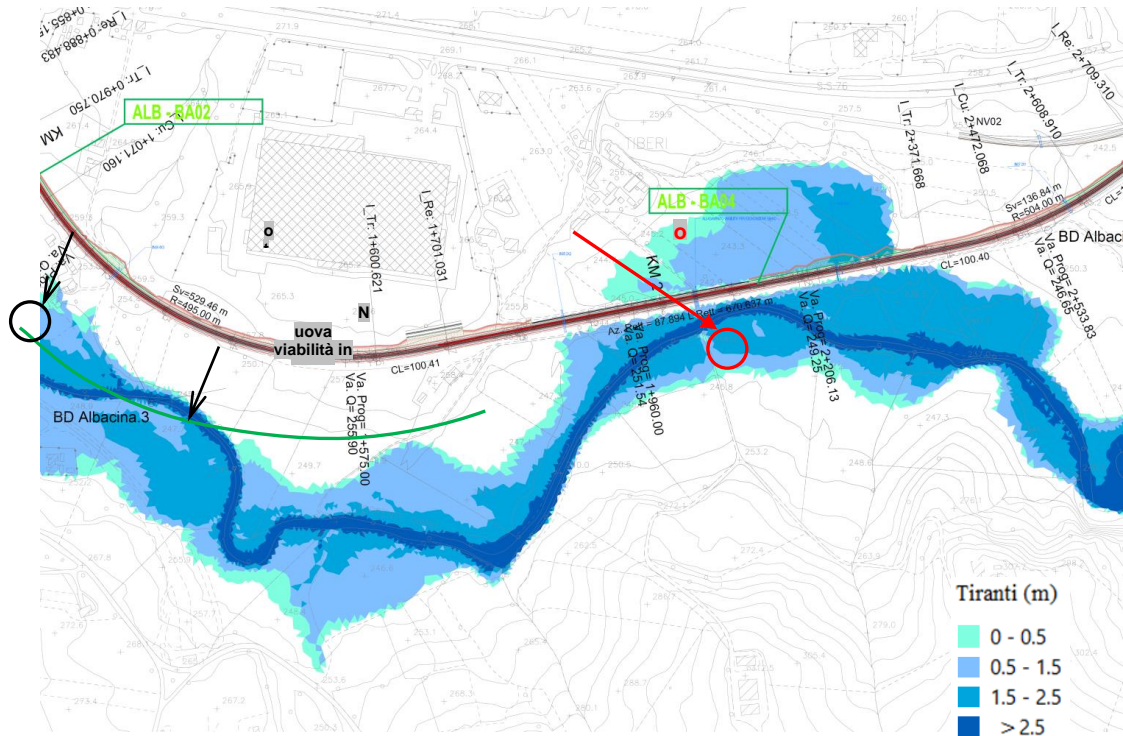
WBS	pk	B (m)	H (m)	P (m/m)	s [mm]
IN01	0+0785	3.0	1.5	0.0070	180
IN02	0+220	2.0	2.0	0.0100	180
IN03	0+729.3	2.0	2.0	0.0050	180
IN04	1+212	4.5	2.5	0.0100	220
IN05	1+863.4	2.0	2.0	0.0050	180
IN06	2+154.5	2.0	2.0	0.0250	180
IN07	2+578.9	2.0	2.0	0.0100	220
IN08	2+695	4.0	2.0	0.0100	180
IN09	2+892.6	2.0	2.0	0.0100	180
IN10	3+212.3	2.0	2.0	0.010	180
IN11	3+700	2.0	2.0	0.002	180
IN12	0+946 (IIIB)	2.0	2.0	0.002	180

Tab. 18 - Tombini idraulici di progetto (ferroviari)

WBS	pk	B (m)	H (m)	NV
NI01	0+114.5	2.0	1.0	NV02
NI02	0+240.5	4.0	2.0	NV02
NI03	0+420	2.0	2.0	NV02
NI04	0+025	2	2.000	NV01
NI05	0+850	2	1.500	NVP1
NI06	1+450	3	1.500	NVP1
NI07	1+600	2	2.000	NVP1

Tab. 19 - Tombini idraulici di progetto (nuove viabilità)

Nella figura seguente, si riporta una sezione tipologica di manufatto/tombino previsto. Si evidenzia che in alcuni casi non è risultato possibile considerare le dimensioni minime richieste dal manuale di progettazione (2 m x 2 m per gli scatolari e diametro minimo 1.5 m per i tombini circolari) a causa dei vincoli altimetrici del tracciato, in raddoppio della linea esistente, e delle sezioni di scorrimento a valle del rilevato ferroviario. Per garantire quindi sia il corretto deflusso delle acque del corpo idrico intercettato, ma anche il ricoprimento necessario dell'opera stessa rispetto al piano ferroviario, sono stati dimensionati tombini scatolari di altezza minima pari a 1.5 m.



Figura 22: Sezione tipologica tombino di attraversamento

Sistemazioni idrauliche

Le sistemazioni idrauliche sui corsi d'acqua minori più significative interessano in generale gli attraversamenti localizzati in prossimità di viabilità esistenti interessate dall'intervento.

In particolare, in corrispondenza della soppressione del passaggio a livello (pk. 0+729) è prevista una nuova inalveazione a valle del tombino IN03, fino alla confluenza con il Torrente Giano. È prevista una risagomatura dell'alveo a monte del tombino IN04 (pk. 1+211). A causa dell'intervento di adeguamento della NV02,

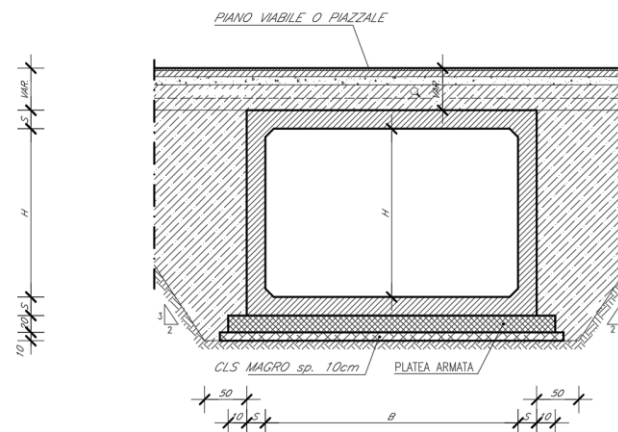
 <p>ITALFERR GRUPPO FERROVIE DELLO STATO ITALIANE</p>	<p>POTENZIAMENTO INFRASTRUTTURALE ORTE – FALCONARA RADDOPPIO DELLA TRATTA PM228 - ALBACINA PROGETTO DI FATTIBILITA' TECNICO ECONOMICA</p>												
<p>Relazione di Manutenzione</p>	<table border="1"> <tr> <td>PROGETTO</td> <td>LOTTO</td> <td>CODIFICA</td> <td>DOCUMENTO</td> <td>REV.</td> <td>FOGLIO</td> </tr> <tr> <td>IR0E</td> <td>00</td> <td>R 04 RG</td> <td>ES0005 001</td> <td>C</td> <td>37 di 82</td> </tr> </table>	PROGETTO	LOTTO	CODIFICA	DOCUMENTO	REV.	FOGLIO	IR0E	00	R 04 RG	ES0005 001	C	37 di 82
PROGETTO	LOTTO	CODIFICA	DOCUMENTO	REV.	FOGLIO								
IR0E	00	R 04 RG	ES0005 001	C	37 di 82								

sono necessari tombini di attraversamento della stessa, a monte delle opere IN07, IN08 e IN09.



Figura 23: Sezione tipologica risagomatura canale trapezio con massi cementati

Sistemi di trattamento delle acque meteoriche

Per quanto riguarda le nuove viabilità di progetto (NV01, NV02 e NV03) e il piazzale della stazione, sono state previste opere per il trattamento delle acque di prima pioggia, tali da garantire i requisiti delle N.T.A. del P.T.A. regionale.

3.4 ARMAMENTO E TRACCIATO

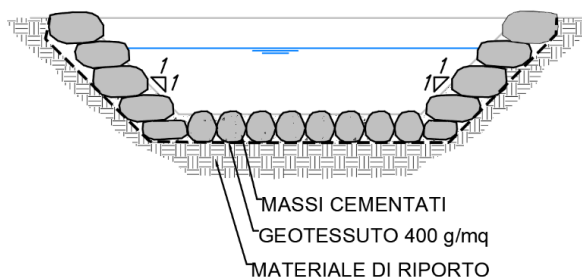
Il materiale impiegato è scelto in modo da essere in linea con quanto previsto dalla specifica tecnica RFI DTCSI M AR 01 001 1 A Manuale di progettazione d'armamento – Parte II – standard dei materiali d'armamento per lavori di rinnovamento e costruzione a nuovo di sett.2019 in relazione alla tipologia di linea in oggetto.

La sezione di armamento adottata è quella tipologica che prevede l'impiego di armamento tradizionale su ballast con l'utilizzo di rotaie del tipo 60E1, scartamento di progetto fissato a 1437 mm (scartamento nominale 1435 mm) in rettilineo e nelle curve con raggio $R \geq 275m$ e le traverse completamente ammorsate nella massicciata formata con pietrisco di specifica natura e pezzatura. Dal momento in cui è previsto l'esclusivo impiego di componenti elementari a catalogo FS non si prospetta la necessità di omologare materiali innovativi.

Rotaie

Le rotaie impiegate sono del tipo 60E1, con massa lineica pari a 60,21 kg/m e realizzate in acciaio di qualità R260 (ex 900 A). Le rotaie sono fornite in barre di lunghezza pari a 108 m e vengono saldate in opera fra loro a formare la lunga rotaia saldata (LRS) mediante saldatura elettrica a scintillio.

Giunzioni Isolanti Incollate

Per la formazione dei sezionamenti, interessanti il binario corrente e gli scambi, dei circuiti elettrici di binario, si impiegheranno le giunzioni isolanti incollate

	POTENZIAMENTO INFRASTRUTTURALE ORTE – FALCONARA RADDOPPIO DELLA TRATTA PM228 - ALBACINA PROGETTO DI FATTIBILITA' TECNICO ECONOMICA												
Relazione di Manutenzione	<table border="1"> <tr> <td>PROGETTO</td> <td>LOTTO</td> <td>CODIFICA</td> <td>DOCUMENTO</td> <td>REV.</td> <td>FOGLIO</td> </tr> <tr> <td>IR0E</td> <td>00</td> <td>R 04 RG</td> <td>ES0005 001</td> <td>C</td> <td>38 di 82</td> </tr> </table>	PROGETTO	LOTTO	CODIFICA	DOCUMENTO	REV.	FOGLIO	IR0E	00	R 04 RG	ES0005 001	C	38 di 82
PROGETTO	LOTTO	CODIFICA	DOCUMENTO	REV.	FOGLIO								
IR0E	00	R 04 RG	ES0005 001	C	38 di 82								

prefabbricate. Per gli scambi verranno fornite le corrispettive rotaie intermedie isolanti con già interposta la relativa G.I.I.

Traverse, traversoni ed attacchi

Le traverse sono di lunghezza pari a 2,40 m con massa superiore a 300Kg, fornite complete di organi di attacco di 1° e 2° livello omologati da RFI e messe in opera con un modulo di 60cm (6/10). I sistemi di attacco utilizzati per l'ancoraggio della rotaia alla traversa sono quelli in uso in RFI per linee con velocità massima $V_{max} \leq 250\text{Km/h}$ e sono forniti insieme alle traverse.

Massicciata

Lungo i binari lo spessore minimo di pietrisco sotto il piano di appoggio delle traverse in corrispondenza della rotaia più bassa e pari a 0,35m. Per spessore minimo si intende la distanza tra piano inferiore della traversa in corrispondenza della rotaia più vicina al piano di regolamento ed il piano di regolamento stesso.

Il pietrisco da impiegare, per la formazione regolamentare della massicciata, dovrà essere di 1^a categoria, conforme alla specifica tecnica di fornitura "Capitolato Generale Tecnico di Appalto delle Opere Civili Parte II – Sezione 17 – Pietrisco per massicciata ferroviaria" RFI DTC SI GE SP IFS 002 D di dic-2020.

Scambi

Gli scambi, conformi alle Linee Guida RFI, saranno del tipo 60 UNI, con cuore monoblocco d'acciaio fuso al Mn, con attacchi indiretti, estremità saldabili, cuscinetti elastici e controrotaie UIC 33, da utilizzarsi nelle realizzazioni di deviate semplici dei binari di corsa con i binari di precedenza o nelle realizzazioni di comunicazioni fra binari di corsa, nonché dei bivi. In questo intervento è prevista la posa in opera di diversi scambi di seguito elencati:

- S60/400/0,074
- S60/250/0,092
- S60/1200/0.040

Paraurti

Sono adottati paraurti ad azione frenante in conformità alla specifica tecnica di fornitura "Paraurti ad azione frenante" RFI DI TCAR SF AR 01 001 A del 23/05/2001.

TRACCIATO

La configurazione funzionale di progetto della tratta in oggetto, compresa tra il PM228 e la stazione di Albacina, è rappresentata negli schematici riportati di seguito, in cui si distinguono in rosso le nuove realizzazioni, in giallo le demolizioni.



Figura 13 - Fase 1



Figura 14 - Fase 2

Il raddoppio della linea ferroviaria si attua attraverso la realizzazione in rilevato o in trincea del secondo binario in affiancamento al binario della linea esistente.

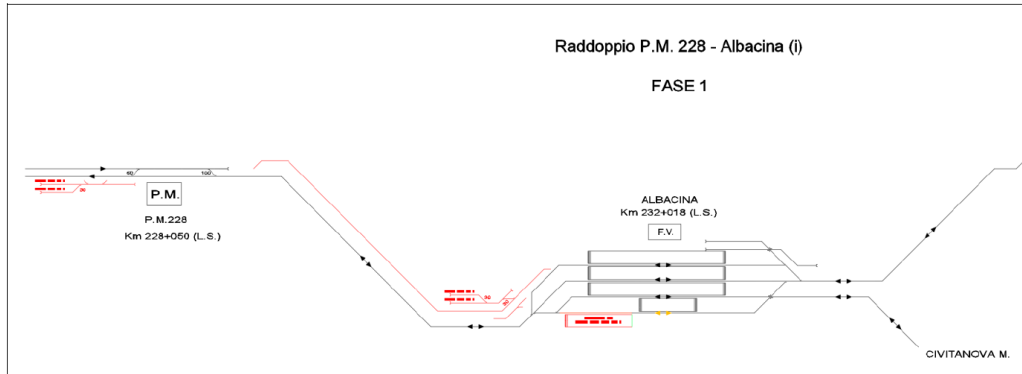

Figura 15 - Fase 3

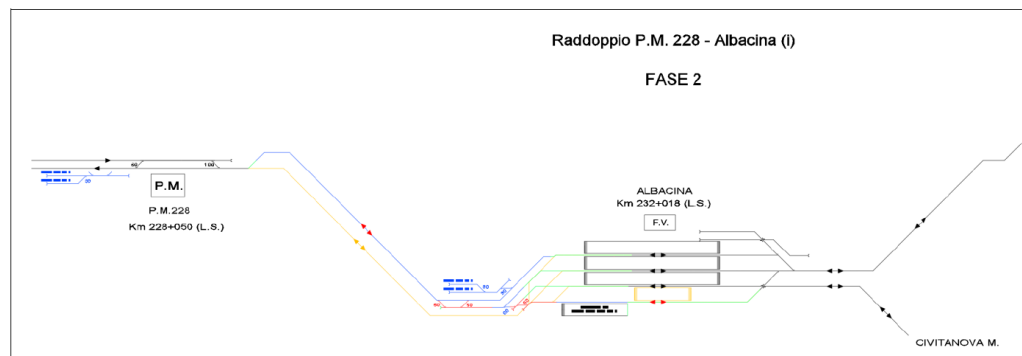

Figura 16 - Fase 4

L'impianto di Albacina verrà adeguato, con realizzazione di un nuovo sovrappasso, dei collegamenti pedonali (rampe, scale ed ascensori) e adeguamento dei tre marciapiedi con modulo pari a 250 m e altezza 55 cm.

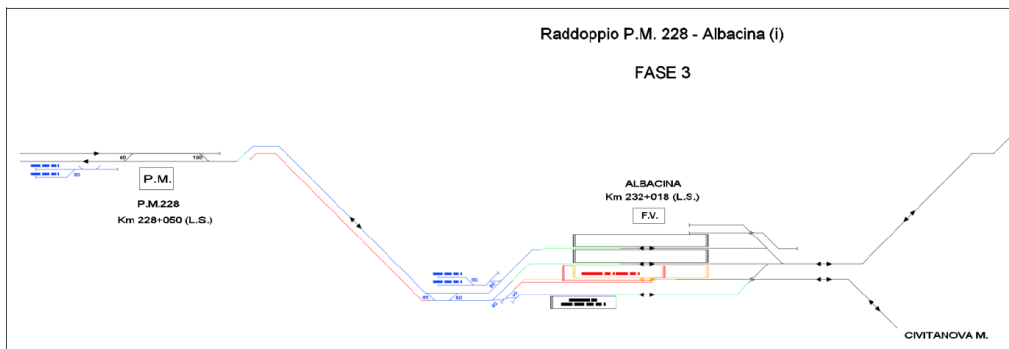

Figura 17 - Fase 5

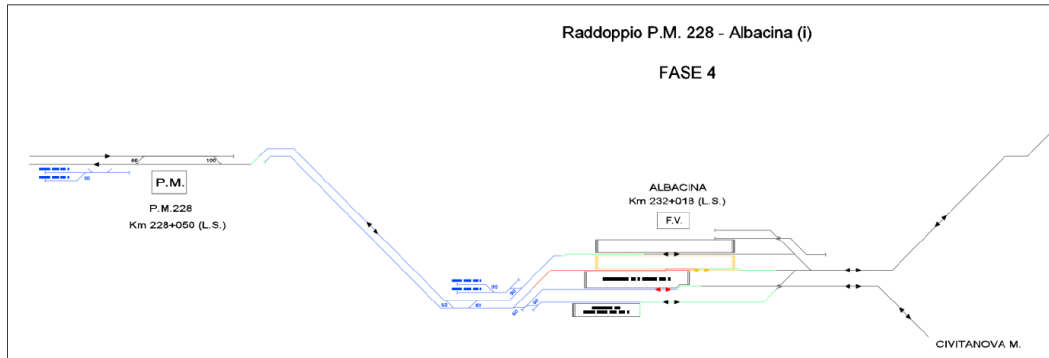

Figura 18 - Fase 6

Interassi di raddoppio

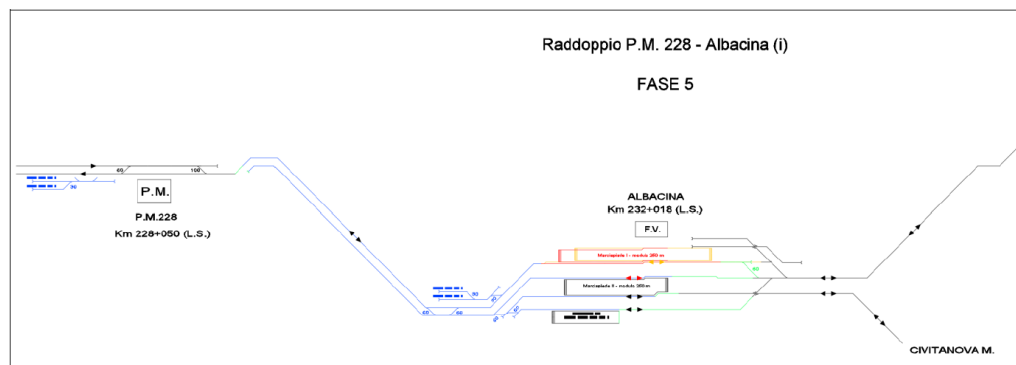
Il progetto prevede la realizzazione del nuovo binario in affiancamento al binario esistente ad un interasse pari 5.50 m, in sinistra o in destra a seconda delle necessità funzionali e delle condizioni al contorno. Successivamente alla

costruzione del binario di raddoppio, il binario esistente viene spostato per posizionarlo definitivamente ad un interasse pari a 4.00 m dal binario di raddoppio.

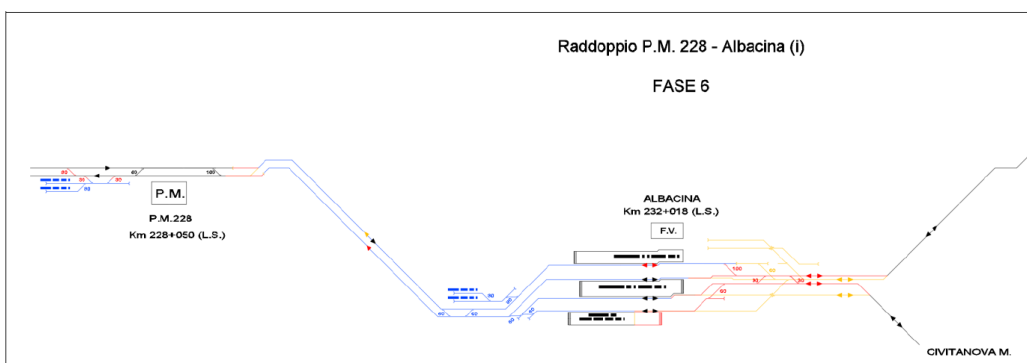

Figura 19 - Sezione tipo in rilevato con raddoppio a 5,50 m – fase di realizzazione della nuova sede con mantenimento dell’esercizio sul binario esistente



Figura 20 - Sezione tipo in rilevato configurazione finale

La configurazione finale della linea ferroviaria sarà quindi rispondente alle sezioni tipologiche come da manuale R.F.I. del 2021 per la linea a doppio binario.

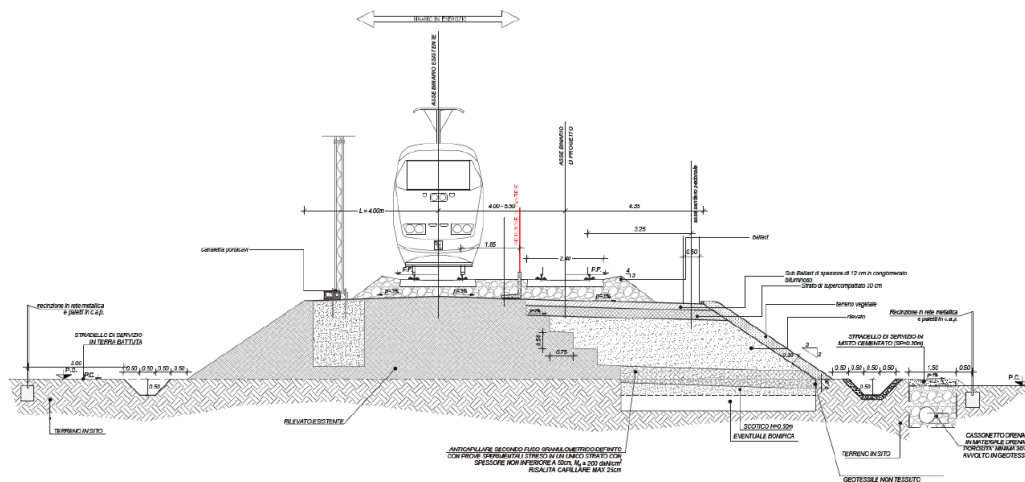
Sezioni Tipologiche

Il progetto prevede la realizzazione della linea a doppio binario con sezioni tipo come da manuale di progettazione per velocità $V \leq 200$ km/h.

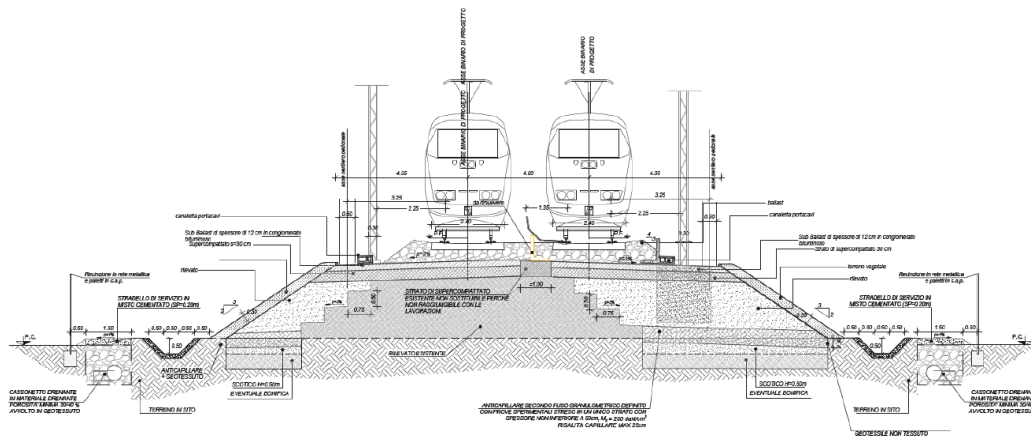

Figura 21 - Sezione tipo in rilevato doppio binario



Figura 22 - Sezione tipo in trincea doppio binario

Da entrambi i lati del nuovo rilevato si prevede la realizzazione, al piede della scarpata, di un dispositivo di raccolta delle acque (fosso di guardia), dello stradello di servizio di larghezza variabile da 1,5 a 3 metri e della recinzione.

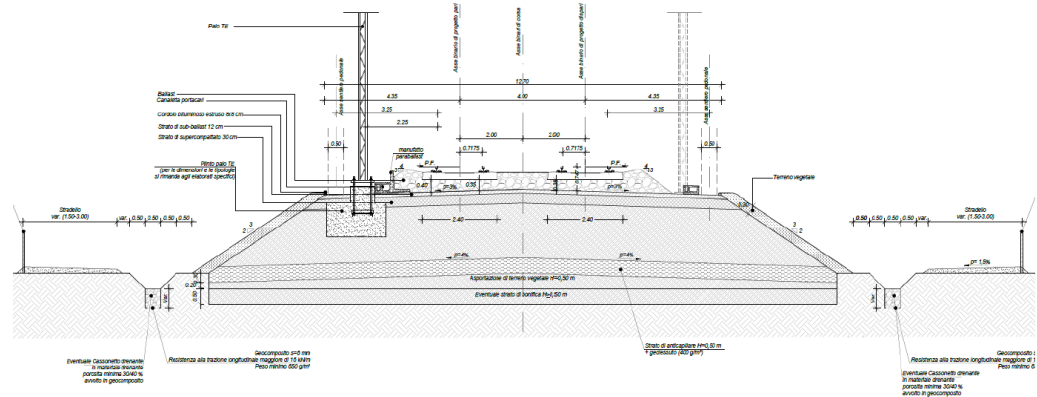
Il progetto vede inoltre la costruzione in uscita dalla stazione di Albacina degli allacci ai singoli binari esistenti. Il binario in direzione nord, verso Castelplanio, e il singolo binario in direzione sud, verso Macerata.

Per i suddetti allacci sono state adottate le sezioni tipologiche in rilevato e/o trincea per singoli binari come previsto da manuale RFI.

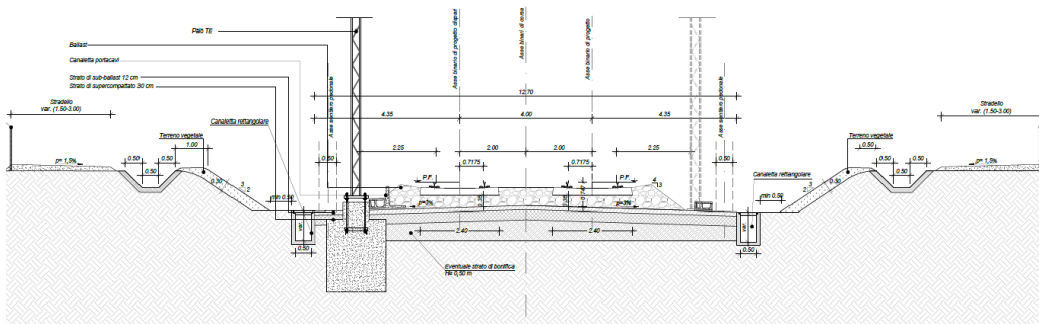
Impianto di Stazione

Il progetto prevede la modifica del PRG dell'impianto di stazione che insiste nella tratta in esame

Stazione di Albacina (km 232+018 LS)

La stazione di Albacina attualmente presenta quattro binari:

- il binario I è utilizzato come precedenza della linea Ancona-Roma;
- il binario II è di transito e di fermata della linea Roma-Ancona;

	POTENZIAMENTO INFRASTRUTTURALE ORTE – FALCONARA RADDOPPIO DELLA TRATTA PM228 - ALBACINA PROGETTO DI FATTIBILITA' TECNICO ECONOMICA												
Relazione di Manutenzione	<table border="1"> <tr> <td>PROGETTO</td> <td>LOTTO</td> <td>CODIFICA</td> <td>DOCUMENTO</td> <td>REV.</td> <td>FOGLIO</td> </tr> <tr> <td>IR0E</td> <td>00</td> <td>R 04 RG</td> <td>ES0005 001</td> <td>C</td> <td>43 di 82</td> </tr> </table>	PROGETTO	LOTTO	CODIFICA	DOCUMENTO	REV.	FOGLIO	IR0E	00	R 04 RG	ES0005 001	C	43 di 82
PROGETTO	LOTTO	CODIFICA	DOCUMENTO	REV.	FOGLIO								
IR0E	00	R 04 RG	ES0005 001	C	43 di 82								

- dal binario III è utilizzato come binario di arrivo/partenza per i treni della relazione Civitanova Marche-Fabriano;
- il binario IV può essere utilizzato come precedenza promiscua sia per la Civitanova-Fabriano sia per la Ancona-Roma.
- Attualmente la stazione è dotata di quattro banchine H25 sprovviste di pensiline e l'accesso avviene tramite passaggio a raso.

Il progetto vede la modifica dell'impianto con realizzazione di tre marciapiedi (modulo 250 H=55) e collegamento realizzato con sovrappasso.

binari della stazione esistente sono oggetto di demolizione e completa riconfigurazione.

Radice lato Ancona/Civitanova:

- realizzazione nuova comunicazione percorribile alla velocità massima in deviata pari a 100 km/h;
- realizzazione nuova coppia di comunicazioni percorribili in deviata a 30 km/h di collegamento tra II e III binario;
- realizzazione nuova comunicazione di collegamento tra III e IV binario lato Civitanova M., percorribile in deviata alla velocità massima di 60 km/h;

Radice lato Foligno

- realizzazione nuove comunicazioni di collegamento tra i binari di stazione (I/II, II/III e III/IV), percorribili alla velocità massima in deviata pari a 60 km/h;

I binari di precedenza I, IV e il III binario lato Foligno saranno muniti di tronchino di indipendenza.

3.5 IMPIANTI LUCE E FORZA MOTRICE

L'oggetto della progettazione elettrica, per la tratta di intervento, è composto dalle seguenti parti:

- Stazione di Albacina (pk 3+500 circa);
- Impianto riscaldamento elettrico deviatoi e illuminazione punte scambi a servizio delle comunicazioni situate alla pk 2+300 circa;

saranno descritti di seguito gli impianti elettrici a servizio della stazione e delle comunicazioni enunciate. Come già introdotto, le soluzioni progettuali per gli impianti elettrici a servizio della stazione viaggiatori riguardano:

- Fabbricati tecnologici;
- Sottopassi;
- Banchine coperte e scoperte e zone comuni;
- Riscaldamento elettrico deviatoi ed illuminazione punte scambi.

 <p>ITALFERR GRUPPO FERROVIE DELLO STATO ITALIANE</p>	<p>POTENZIAMENTO INFRASTRUTTURALE ORTE – FALCONARA RADDOPPIO DELLA TRATTA PM228 - ALBACINA</p> <p>PROGETTO DI FATTIBILITA' TECNICO ECONOMICA</p>												
<p>Relazione di Manutenzione</p>	<table border="1"> <tr> <td>PROGETTO</td> <td>LOTTO</td> <td>CODIFICA</td> <td>DOCUMENTO</td> <td>REV.</td> <td>FOGLIO</td> </tr> <tr> <td>IR0E</td> <td>00</td> <td>R 04 RG</td> <td>ES0005 001</td> <td>C</td> <td>44 di 82</td> </tr> </table>	PROGETTO	LOTTO	CODIFICA	DOCUMENTO	REV.	FOGLIO	IR0E	00	R 04 RG	ES0005 001	C	44 di 82
PROGETTO	LOTTO	CODIFICA	DOCUMENTO	REV.	FOGLIO								
IR0E	00	R 04 RG	ES0005 001	C	44 di 82								

Gli impianti elettrici a servizio dei fabbricati tecnologici di Stazione riguardano principalmente i seguenti aspetti:

- fornitura elettrica in MT;
- realizzazione del sistema SIAP a servizio del nuovo Fabbricato tecnologici presso la Stazione di Albacina;
- quadri elettrici BT e architettura del sistema elettrico;
- rete di distribuzione elettrica in BT e distribuzione di forza motrice all'interno del fabbricato;
- impianti di illuminazione del fabbricato, del piazzale esterno e delle punte scambi;
- impianto di terra del fabbricato;
- impianto di illuminazione di stazione.

Infine, lungo linea in direzione nei pressi di Albacina (pk 2+300 circa) sono previsti 4 deviatori di comunicazione, pertanto sarà necessario l'alimentazione dei seguenti impianti:

- Illuminazione punte scambi;
- RED (riscaldamento elettrico deviatori).
- Tale alimentazione sarà derivata tramite dorsale a 1000 V dalla Stazione di Albacina.

Fornitura elettrica in MT

Il fabbricato tecnologico di Stazione sarà alimentato in Media Tensione dal distributore di energia elettrica. Per la Stazione a causa della potenza impegnata, sarà prevista una fornitura di energia elettrica in Media Tensione. La consegna di Media Tensione sarà prevista in fabbricato dedicato (costituito dai locali consegna e misure (dedicati al distributore di energia elettrica) e dal locale utente). Nel locale "utente" del fabbricato di consegna sarà installato il Dispositivo Generale di Media Tensione. Da tale protezione si dipartiranno i cavi elettrici in Media Tensione al locale di trasformazione elettrica del fabbricato tecnologico di Stazione. In tale locale sarà previsto il quadro di Media Tensione e due trasformatori MT/BT di cui uno di riserva all'altro. Le potenze nominali dei trasformatori MT/BT vengono determinate in base ai carichi elettrici che essi dovranno alimentare:

STAZIONE	POTENZA NOMINALE TRASFORMATORI MT/BT [KVA]
Stazione di Albacina	400

I trasformatori MT/BT alimenteranno i Quadri Generali di Bassa Tensione (QGBT).

 <p>ITALFERR GRUPPO FERROVIE DELLO STATO ITALIANE</p>	<p>POTENZIAMENTO INFRASTRUTTURALE ORTE – FALCONARA RADDOPPIO DELLA TRATTA PM228 - ALBACINA</p> <p>PROGETTO DI FATTIBILITA' TECNICO ECONOMICA</p>												
<p>Relazione di Manutenzione</p>	<table border="1"> <tr> <td>PROGETTO</td> <td>LOTTO</td> <td>CODIFICA</td> <td>DOCUMENTO</td> <td>REV.</td> <td>FOGLIO</td> </tr> <tr> <td>IR0E</td> <td>00</td> <td>R 04 RG</td> <td>ES0005 001</td> <td>C</td> <td>45 di 82</td> </tr> </table>	PROGETTO	LOTTO	CODIFICA	DOCUMENTO	REV.	FOGLIO	IR0E	00	R 04 RG	ES0005 001	C	45 di 82
PROGETTO	LOTTO	CODIFICA	DOCUMENTO	REV.	FOGLIO								
IR0E	00	R 04 RG	ES0005 001	C	45 di 82								

SIAP (sistema integrato di alimentazione e protezione)

Per garantire la continuità di alimentazione alle apparecchiature dedicate al segnalamento e telecomunicazioni, nonché agli impianti di condizionamento a servizio dei locali tecnologici e agli impianti di illuminazione, verrà previsto all'interno del Fabbricato tecnologico, situati nella stazione di Albacina, un Sistema Integrato di Alimentazione e Protezione (SIAP). Analizzando i carichi elettrici si è optato per l'utilizzo di un SIAP di taglia 30kVA accoppiato con GE maggiorato da 75kVA.

Il nuovo apparato di sicurezza e gli impianti annessi saranno alimentati da un Sistema Integrato di Alimentazione e Protezione (SIAP) rispondente alla Norme Tecniche IS 732 Rev D. Si dovrà pertanto provvedere alla fornitura e posa in opera di:

- una sezione ENEL/GE composta da:
- N. 1 gruppo elettrogeno della potenza di 75 kVA con serbatoio d'accumulo integrato;
- N. 1 quadro di commutazione rete/G.E;
- una sezione di continuità composta da:
- N. 1 quadro gestore;
- N. 2 centraline di continuità della potenza di 30 kVA;
- N. 1 stabilizzatore di tensione (sezione c.a.) della potenza di 30 kVA;
- N. 1 batteria di accumulatori al piombo della capacità idonea ad assicurare una autonomia di 30 minuti a piano carico;
- N. 1 quadro di rifasamento automatico;
- N. 1 centralina di rilevamento perdita gasolio.

La configurazione sopra descritta si riferisce ad un SIAP per linee di tipo "B" in configurazione extra (Gruppo Elettrogeno di potenza maggiorata).

Il Quadro Gestore del SIAP deve essere dotato di porte seriali RS232 e RS485 compatibili con protocollo standard per il comando e controllo dei vari organi di sezionamento e protezione. Nella specifica IS 732 D sono elencate dettagliatamente tutti comandi – controlli – misure che il quadro mette a disposizione e che devono essere gestite dal sistema di diagnostica.

Le attività di posa in opera del SIAP comprendono:

- il trasporto, lo scarico ed il posizionamento all'interno dei locali;
- le interconnessioni tra le apparecchiature compresa la fornitura e posa in opera dei cavi del tipo FG16OM16 della sezione e formazione adeguata, compresi i connettori;
- la posa in opera del gruppo elettrogeno, completo di tutti gli accessori e sicurezze elettriche e meccaniche;
- le prove di esercizio, collaudo e la messa in servizio.

 <p>ITALFERR GRUPPO FERROVIE DELLO STATO ITALIANE</p>	<p>POTENZIAMENTO INFRASTRUTTURALE ORTE – FALCONARA RADDOPPIO DELLA TRATTA PM228 - ALBACINA PROGETTO DI FATTIBILITA' TECNICO ECONOMICA</p>												
<p>Relazione di Manutenzione</p>	<table border="1"> <tr> <td>PROGETTO</td> <td>LOTTO</td> <td>CODIFICA</td> <td>DOCUMENTO</td> <td>REV.</td> <td>FOGLIO</td> </tr> <tr> <td>IR0E</td> <td>00</td> <td>R 04 RG</td> <td>ES0005 001</td> <td>C</td> <td>46 di 82</td> </tr> </table>	PROGETTO	LOTTO	CODIFICA	DOCUMENTO	REV.	FOGLIO	IR0E	00	R 04 RG	ES0005 001	C	46 di 82
PROGETTO	LOTTO	CODIFICA	DOCUMENTO	REV.	FOGLIO								
IR0E	00	R 04 RG	ES0005 001	C	46 di 82								

Se l'apparato lo richiede, dovrà inoltre provvedere alla fornitura e posa in opera di una sezione in corrente continua con ingresso 3x400 V ed uscita a 48 V, di potenza adeguata all'apparato, avente le caratteristiche descritte al punto 2.02.7 della specifica tecnica IS 732 Rev. D.

Impianti di illuminazione

In questo capitolo saranno descritti gli impianti di illuminazione per:

- locali interni al fabbricato tecnologico di stazione;
- aree esterne ai fabbricati e di piazzale;
- illuminazione punte scambi;

analizzando le principali caratteristiche dei circuiti di illuminazione, distribuzione degli stessi circuiti e caratteristiche corpi illuminanti. I circuiti di illuminazione saranno realizzati interamente in doppio isolamento a partire dall'interruttore, fino all'utenza terminale, come previsto dalla Norma CEI 64-8 (413.2).

Impianti di illuminazione dei locali interni al fabbricato

Gli impianti di illuminazione dei locali interni ad ogni fabbricato saranno realizzati con apparecchi stagni per installazione a plafone o a sospensione con lampade LED. Il corpo ed il diffusore saranno in policarbonato con grado di protezione IP65 e classe II. Inoltre, saranno previsti:

- nei bagni, apparecchi illuminanti con armatura stagna per installazione a plafone o a sospensione, lampade LED - classe II, corpo e diffusore in policarbonato, grado di protezione IP65;
- nel locale D.M. e dove presente video terminali, apparecchi illuminanti per installazione ad incasso in controsoffitto, lampade LED, corpo in lamiera di acciaio, classe II - conformi alla specifica tecnica RFI DTC STS ENE SP IFS LF 165 A.

I circuiti di alimentazione per l'illuminazione dei locali interni ad ogni fabbricato saranno in partenza dal Quadro QGBT sotto-sezione normale (per l'illuminazione ordinaria) e sotto circuito di continuità (per l'illuminazione di emergenza). La scelta delle potenze e del posizionamento dei corpi illuminanti dovrà essere determinata in modo da garantire il rispetto dei valori previsti dalla Norma UNI EN 12464: Luce e illuminazione - Illuminazione dei posti di lavoro - Parte 1: "Posti di lavoro in interni", la quale richiede i seguenti valori minimi di illuminamento medio (E_{med}) e coefficiente di uniformità (U₀):

Ambiente	E _{med} (UNI 12464-1) [lux]	U ₀ (UNI 12464-1)
Locali Tecnologici	≥200	≥0,40
Locale DM	≥500	≥0,60

 <p>ITALFERR GRUPPO FERROVIE DELLO STATO ITALIANE</p>	<p>POTENZIAMENTO INFRASTRUTTURALE ORTE – FALCONARA RADDOPPIO DELLA TRATTA PM228 - ALBACINA</p> <p>PROGETTO DI FATTIBILITA' TECNICO ECONOMICA</p>												
<p>Relazione di Manutenzione</p>	<table border="1"> <tr> <td>PROGETTO</td> <td>LOTTO</td> <td>CODIFICA</td> <td>DOCUMENTO</td> <td>REV.</td> <td>FOGLIO</td> </tr> <tr> <td>IR0E</td> <td>00</td> <td>R 04 RG</td> <td>ES0005 001</td> <td>C</td> <td>47 di 82</td> </tr> </table>	PROGETTO	LOTTO	CODIFICA	DOCUMENTO	REV.	FOGLIO	IR0E	00	R 04 RG	ES0005 001	C	47 di 82
PROGETTO	LOTTO	CODIFICA	DOCUMENTO	REV.	FOGLIO								
IR0E	00	R 04 RG	ES0005 001	C	47 di 82								

Impianti di illuminazione esterna perimetrale del fabbricato

Il perimetro esterno di ogni fabbricato tecnologico sarà illuminato con apparecchi illuminanti aventi le seguenti caratteristiche:

- Armatura stagna per esterno;
- Installazione con staffe a parete con flusso diretto verso il basso per contenere al massimo l'inquinamento luminoso come previsto dalla legge regionale Marche;
- apparecchi illuminanti a LED;
- corpo e diffusore in alluminio anodizzato;
- grado di protezione IP65 e classe II

I circuiti di alimentazione dell'illuminazione esterna perimetrale del fabbricato tecnologico di Stazione saranno in partenza in parte dalla sezione normale ed in parte della sezione di continuità del Quadro Generale di Bassa Tensione (QGBT). La linea per l'illuminazione esterna perimetrale sarà distribuita in tubazioni in PVC.

Le lampade per illuminazione del perimetro esterno saranno comandate da interruttore crepuscolare garantendone il solo funzionamento notturno così da poter contenere i consumi energetici giornalieri di tali apparecchi (in accordo con la legge regionale Marche nell'ambito del contenimento consumi energetici per l'illuminazione esterna).

Impianti di illuminazione punte scambi

Per l'illuminazione delle punte degli scambi ferroviari (per la Stazione di Albacina e per le comunicazioni alla pk 2+300), saranno utilizzati apparecchi illuminanti con le seguenti caratteristiche tecniche:

- palina in vetroresina H=5,20 mt fuori terra - blocco di fondazione in CLS 60x60x55cm;
- plafoniera stagna con corpo in acciaio INOX, modulo LED;
- grado di protezione IP65 e classe II.

I circuiti di alimentazione delle punte scambi saranno distribuiti dal fabbricato con tubazioni in PVC serie pesante, intercettando il cunicolo dedicato alle utenze del segnalamento ferroviario lungo linea (in sede ferroviaria parallelo ai binari), con pozzetti in calcestruzzo delle dimensioni interne di 45x45cm e, in prossimità dell'attraversamento binari (profondità canalizzazione 1 metro), con pozzetti in calcestruzzo delle dimensioni 80x80cm con chiusino in calcestruzzo cementato superiormente per protezione antivandalica. I corpi illuminanti per l'illuminazione delle punte scambi, essendo apparecchi dedicati alla manutenzione degli scambi, saranno comandati tramite pulsante per accensione spegnimento automatico installato in cassetta IP55 in materiale termoplastico applicata su palina ad una altezza h=1,2m con apposita piastra. Lo spegnimento con ritardo verrà gestito attraverso opportuno temporizzatore a tempo regolabile tra 0 e 24 ore. Dovrà

	POTENZIAMENTO INFRASTRUTTURALE ORTE – FALCONARA RADDOPPIO DELLA TRATTA PM228 - ALBACINA PROGETTO DI FATTIBILITA' TECNICO ECONOMICA												
Relazione di Manutenzione	<table border="1"> <tr> <td>PROGETTO</td> <td>LOTTO</td> <td>CODIFICA</td> <td>DOCUMENTO</td> <td>REV.</td> <td>FOGLIO</td> </tr> <tr> <td>IR0E</td> <td>00</td> <td>R 04 RG</td> <td>ES0005 001</td> <td>C</td> <td>48 di 82</td> </tr> </table>	PROGETTO	LOTTO	CODIFICA	DOCUMENTO	REV.	FOGLIO	IR0E	00	R 04 RG	ES0005 001	C	48 di 82
PROGETTO	LOTTO	CODIFICA	DOCUMENTO	REV.	FOGLIO								
IR0E	00	R 04 RG	ES0005 001	C	48 di 82								

essere garantita l'illuminazione provvisoria delle punte scambi durante le varie fasi di realizzazione.

Impianti riscaldamento elettrico deviatoi

L'impianto di riscaldamento elettrico deviatoi sarà realizzato in corrispondenza della Stazione di Albacina e per le comunicazioni alla pk 2+300. Dalla sezione normale del quadro QGBT sarà predisposta l'alimentazione verso il quadro denominato QRED, quadro per la protezione ed alimentazione delle linee elettriche dedicate al riscaldamento elettrico deviatoi, e verso il quadro QdS, denominato Quadro di Stazione o di Impianto, atto alla telegestione degli impianti LFM, delle utenze e del loro efficientamento energetico. Le principali caratteristiche del quadro QRED possono essere come di seguito riassunte:

- Grado di protezione IP31 con porta trasparente;
- Forma di segregazione: forma 2;
- Spazio a disposizione minimo per eventuali ampliamenti: 20 %;
- Riserva minima prevista = 20 %.

Per le principali caratteristiche del quadro QdS si faccia invece riferimento alla specifica tecnica RFI DPRDIT STF IFS LF627 A: Sistemi di telegestione ed efficientamento energetico degli impianti LFM ed utenze.

Dal quadro QRED, saranno predisposte le partenze verso gli armadi di piazzale previsti per l'alimentazione delle resistenze autoregolanti per l'impianto RED (cfr. STC IFS LF628A - LF629A - LF630A). Tali linee di alimentazione saranno realizzate in cavo del tipo FG16M16 (Euroclasse Cca – s1b, d1, a1) tensione nominale $U_o/U = 0,6/1$ kV (regolamento UE del Parlamento Europeo e del Consiglio 305/2011, decisione della commissione europea 2011/284/UE, Norma 50575) e saranno distribuite dal fabbricato con tubazioni in PVC serie pesante, intercettando il cunicolo dedicato alle utenze del segnalamento ferroviario lungo linea (in sede ferroviaria parallelo ai binari). Le caratteristiche dei trasformatori, dei cavi, degli armadi e di tutte le apparecchiature per la realizzazione dell'impianto RED dovranno essere conformi alle specifiche tecniche di riferimento.

In particolare, il dimensionamento di cavi ed interruttori a protezione delle linee di alimentazione dei RED dovrà essere effettuata tenendo conto di una potenza pari a 8 kW per ogni trasformatore o di una potenza pari a 10 kW per i trasformatori dedicati alla tipologia di deviatioio S.60UNI/1200/0.040, come indicato nella tavola 1 allegata alla specifica tecnica RFI DPRDIT STF IFS LF630 A per le tipologie di scambi previste a progetto.

Impianti di illuminazione stazione

Gli impianti di illuminazione della stazione viaggiatori sarà alimentata dalle sezioni normale e di continuità dal quadro QGBT di stazione. Per l'alimentazione dell'illuminazione sotto sezione normale saranno utilizzati cavi del tipo FG16OM16 (Euroclasse Cca – s1b,d1,a1) tensione nominale $U_o/U = 0,6/1$ kV (regolamento

 <p>ITALFERR GRUPPO FERROVIE DELLO STATO ITALIANE</p>	<p>POTENZIAMENTO INFRASTRUTTURALE ORTE – FALCONARA RADDOPPIO DELLA TRATTA PM228 - ALBACINA</p> <p>PROGETTO DI FATTIBILITA' TECNICO ECONOMICA</p>												
<p>Relazione di Manutenzione</p>	<table border="1"> <tr> <td>PROGETTO</td> <td>LOTTO</td> <td>CODIFICA</td> <td>DOCUMENTO</td> <td>REV.</td> <td>FOGLIO</td> </tr> <tr> <td>IR0E</td> <td>00</td> <td>R 04 RG</td> <td>ES0005 001</td> <td>C</td> <td>49 di 82</td> </tr> </table>	PROGETTO	LOTTO	CODIFICA	DOCUMENTO	REV.	FOGLIO	IR0E	00	R 04 RG	ES0005 001	C	49 di 82
PROGETTO	LOTTO	CODIFICA	DOCUMENTO	REV.	FOGLIO								
IR0E	00	R 04 RG	ES0005 001	C	49 di 82								

UE del Parlamento Europeo e del Consiglio 305/2011, decisione della commissione europea 2011/284/UE, Norma 50575).

Per l'alimentazione dell'illuminazione sotto-sezione no break saranno utilizzati cavi resistenti al fuoco del tipo FTG18OM16, (designazione secondo il Regolamento dei Prodotti da Costruzione CPR, euroclasse B2ca - s1a, d1, a1), resistente al fuoco secondo le norme CEI 20-38 e CEI 20-45 V2, tensione nominale $U_0/U = 0,6/1$ kV, isolamento in gomma HEPR ad alto modulo qualità G18 e guaina LS0H di qualità M16.

Tutti i circuiti elettrici saranno dimensionati in maniera tale da garantire il rispetto dei principali parametri di caduta di tensione massima, fissata al 4%, e di portata in corrente dei cavi elettrici. Tutti i circuiti elettrici saranno distribuiti garantendo sempre che il diametro interno dei tubi protettivi di forma circolare sia almeno pari a 1,5 volte il diametro del cerchio circoscritto al fascio di cavi che essi sono destinati a contenere, in accordo alla normativa CEI 64-8 parte 3. I circuiti di illuminazione di emergenza, in partenza dalle sezioni di continuità dei quadri QGBT, saranno distribuiti in tubi protettivi distinti e in cassette di derivazione separate da quelle degli impianti normale/preferenziale, in accordo con la norma CEI 64-8 parte 5 capitolo 563. La compartimentazione delle strutture in corrispondenza dei fori per il passaggio delle tubazioni dovrà essere ripristinata mediante sigillatura con schiuma poliuretana espansa di categoria EI pari a quella della struttura. Per l'illuminazione saranno utilizzati apparecchi illuminanti, in funzione delle finiture architettoniche di Stazione, rispondenti per quanto applicabile alla specifica tecnica RFI DTC STS ENE SP IFS LF 163 A e saranno dimmerabili con tecnologia 0-10 V. Per ogni corpo illuminante di stazione sarà installato un modulo di comunicazione ad onde convogliate MAD-ILL (in scatola stagna separata nel caso di corpi per pensilina e sottopasso e all'interno della palina luce nel caso di corpo illuminante per illuminazione marciapiedi scoperti). Il modulo MAD-ILL permetterà la telegestione degli apparecchi per mezzo del QdS.

Per l'illuminazione delle zone coperte dei sottopassi, comprese le rampe di accesso alla stazione, saranno utilizzati dei canali luminosi a soffitto aventi le seguenti caratteristiche:

- apparecchio illuminante IP64 IK08 classe II - Corpo in lamiera di acciaio zincato e verniciato, diffusore in vetro stratificato antivandalico ed antiabbagliante, lampade LED, ottica asimmetrica - Installazione in canale in acciaio zincato incassato in controsoffitto.

Le linee di alimentazione dedicate all'illuminazione delle zone coperte dei sottopassi saranno in partenza dai fabbricati tecnologici (nel locale dove sarà installato il quadro elettrico QGBT) e saranno distribuiti in tubazioni in PVC. La disposizione degli apparecchi illuminanti sarà determinata da calcolo illuminotecnico in modo da garantire il rispetto dei valori previsti dalla norma di seguito riportati:

Ambiente	E_{med} (LG SVI 008) [lux]	U_0 (LG SVI 008)
Sottopasso	100	0,50

Per l'illuminazione delle zone coperte delle banchine (comprese rampe e scale sotto pensilina) saranno utilizzati diversi corpi illuminanti con le seguenti caratteristiche:

- apparecchio illuminante IP66 IK08 classe II - Corpo in Al pressofuso, diffusore in vetro temprato, lampade LED - Installazione ad incasso, rispondenti per quanto applicabile alla specifica tecnica RFI DTC STS ENE SP IFS LF 163.

La disposizione degli apparecchi illuminanti sarà determinata da calcolo illuminotecnico in modo da garantire il rispetto dei valori previsti dalla norma di seguito riportati:

Ambiente	E_{med} (LG SVI 008) [lux]	U_0 (LG SVI 008)
Marciapiedi coperti	100	0,50
Scale	100	0,50
Rampe	100	0,50

Impianti di illuminazione Viabilità

Gli impianti d'illuminazione nelle nuove viabilità e/o ripristino delle viabilità esistenti, si possono riassumere in:

- realizzazione di canalizzazioni per condutture elettriche, pozzetti e blocchi di fondazione dei sostegni;
- fornitura e posa di cavi elettrici;
- fornitura e posa di quadri elettrici e apparecchiature;
- fornitura e posa dei sostegni, dei corpi illuminanti e delle lampade;
- interventi di ripristino dell'impianto di Pubblica Illuminazione esistente (dove previsto);
- prove e verifiche finali.

Gli impianti di illuminazione delle nuove viabilità, comprese le rotatorie, saranno realizzati con corpi illuminanti fissati alla sommità di pali tronco-conici di altezza tale da garantire una adeguata altezza del corpo illuminate rispetto al piano strada.

Per l'illuminazione saranno adoperati corpi illuminati a LED caratterizzati da bassi consumi ed elevata efficienza luminosa. Tale scelta progettuale consente di mantenere un buon comfort visivo, ridurre i fenomeni di abbagliamento, creare una buona uniformità e la immediata percezione di incroci e svincoli. Inoltre, la disposizione dei corpi illuminanti e quindi dei sostegni verrà studiata sia in funzione della situazione dell'attuale impianto di illuminazione circostante e sia delle caratteristiche geometriche della strada in modo da realizzare una elevata uniformità dell'illuminazione sul manto stradale. L'impianto di illuminazione sarà dimensionato in modo da garantire una luminanza media secondo quanto previsto dalla norma UNI 11248 e UNI EN 132101-2 in funzione della tipologia della strada,

 <p>ITALFERR GRUPPO FERROVIE DELLO STATO ITALIANE</p>	<p>POTENZIAMENTO INFRASTRUTTURALE ORTE – FALCONARA RADDOPPIO DELLA TRATTA PM228 - ALBACINA</p> <p>PROGETTO DI FATTIBILITA' TECNICO ECONOMICA</p>												
<p>Relazione di Manutenzione</p>	<table border="1"> <tr> <td>PROGETTO</td> <td>LOTTO</td> <td>CODIFICA</td> <td>DOCUMENTO</td> <td>REV.</td> <td>FOGLIO</td> </tr> <tr> <td>IR0E</td> <td>00</td> <td>R 04 RG</td> <td>ES0005 001</td> <td>C</td> <td>51 di 82</td> </tr> </table>	PROGETTO	LOTTO	CODIFICA	DOCUMENTO	REV.	FOGLIO	IR0E	00	R 04 RG	ES0005 001	C	51 di 82
PROGETTO	LOTTO	CODIFICA	DOCUMENTO	REV.	FOGLIO								
IR0E	00	R 04 RG	ES0005 001	C	51 di 82								

previa adeguata analisi dei rischi. L'alimentazione degli impianti di illuminazione delle viabilità stradali verrà prevista da una fornitura di energia elettrica in Bassa Tensione. Nel punto di consegna dovrà essere installato un quadro elettrico in materiale termoplastico, classe di isolamento II, costituito da un vano destinato all'alloggiamento del gruppo di misura e da un secondo vano in cui troveranno posto le apparecchiature di protezione e comando.

La distribuzione dal quadro alle utenze finali sarà realizzata con linee interrato e protette da tubi in PVC serie pesante, conformi alle norme CEI EN 61386-1 e CEI EN 61386-24, con marcatura costituita da contrassegno del fabbricante, marchio CE, IMQ o equivalente.

Lo smistamento dei cavi e le derivazioni verso i singoli apparecchi illuminanti su palo avverranno all'interno di pozzetti in calcestruzzo, dotati di chiusura carrabile in ghisa, conforme alla norma UNI 124. Per quanto concerne la tipologia di cavi, si prevede l'utilizzo di cavi unipolari o multipolari con guaina del tipo FG16(O)M16 0.6/1kV, non propaganti incendio e a bassissima emissione di fumi. Il dimensionamento dei cavi, in funzione del tipo di posa e delle condizioni ambientali, dovrà consentire di ottenere una caduta di tensione massima all'utilizzo del 4% e garantire il coordinamento con il relativo dispositivo di protezione installato sul quadro di alimentazione.

Impianti di terra

L'impianto di messa a terra in oggetto è destinato a realizzare il sistema di protezione dai contatti indiretti denominato "Protezione mediante interruzione automatica dell'alimentazione", che è il solo metodo ammesso per gli impianti elettrici alimentati da sistemi di categoria superiore alla I. Nei sistemi di II e III categoria il progetto dell'impianto di terra deve soddisfare le seguenti esigenze:

- Garantire la sicurezza delle persone contro le tensioni di contatto e le tensioni di passo che si manifestano a causa delle correnti di guasto a terra
- Presentare una sufficiente resistenza meccanica
- Presentare una sufficiente resistenza nei confronti della corrosione
- Essere in grado di sopportare termicamente le più elevate correnti di guasto prevedibili

Le prestazioni devono essere garantite per ciascuno dei diversi livelli di tensione presenti nel sistema MT e BT. Al fine di garantire la protezione contro i contatti indiretti le masse metalliche che necessitano di collegamento a terra, saranno collegate direttamente e stabilmente al collettore di terra. Il collegamento a terra deve essere effettuato per il tramite di un apposito dispersore, avente caratteristiche tali da garantire che le tensioni di contatto e di passo che si stabiliscono sulle masse metalliche durante il guasto si mantengano al di sotto dei valori massimi ammessi.

L'impianto di terra nei fabbricati sarà conforme a quanto previsto dalle norme CEI, con particolare riferimento alle norme CEI 64-8, IEC EN 50122, IEC EN 50522. Si prevede la realizzazione un anello, singolo o doppio a seconda dei casi, intorno ai fabbricati tecnologici, costituito da corda di rame da 95÷120 mmq nuda

 <p>ITALFERR GRUPPO FERROVIE DELLO STATO ITALIANE</p>	<p>POTENZIAMENTO INFRASTRUTTURALE ORTE – FALCONARA RADDOPPIO DELLA TRATTA PM228 - ALBACINA</p> <p>PROGETTO DI FATTIBILITA' TECNICO ECONOMICA</p>												
<p>Relazione di Manutenzione</p>	<table border="1"> <tr> <td>PROGETTO</td> <td>LOTTO</td> <td>CODIFICA</td> <td>DOCUMENTO</td> <td>REV.</td> <td>FOGLIO</td> </tr> <tr> <td>IR0E</td> <td>00</td> <td>R 04 RG</td> <td>ES0005 001</td> <td>C</td> <td>52 di 82</td> </tr> </table>	PROGETTO	LOTTO	CODIFICA	DOCUMENTO	REV.	FOGLIO	IR0E	00	R 04 RG	ES0005 001	C	52 di 82
PROGETTO	LOTTO	CODIFICA	DOCUMENTO	REV.	FOGLIO								
IR0E	00	R 04 RG	ES0005 001	C	52 di 82								

direttamente interrata, integrato da dispersori verticali in acciaio ramato, ubicati in appositi pozzetti ispezionabili. L'impianto sarà completato con collegamenti equipotenziali delle tubazioni metalliche e delle masse estranee. Inoltre, al suddetto impianto di terra, sarà collegato il centro stella dei trasformatori.

L'impianto di terra in corrispondenza del quadro QRED sarà composto da due picchetti in acciaio ramato di lunghezza pari a 3 m e diametro 30 mm, dotati di pozzetti per ispezione e morsetto di collegamento. Tutti gli armadi di piazzale degli impianti RED presenti nella zona di rispetto TE, devono essere collegati al circuito di protezione TE (CPTe) attraverso due cavi TACSR come previsto dalla specifica RFI DTC ST E SP IFS ES 728B.

Per quanto riguarda l'impianto di illuminazione delle punte scambi è previsto che l'intero circuito sia realizzato in doppio isolamento a partire dall'interruttore, fino all'utenza terminale. Pertanto, tutti i componenti del circuito quali morsettiere, derivazioni, giunti ed apparecchi dovranno possedere il requisito del doppio isolamento. Particolare cura dovrà essere prestata nella disposizione dei cavi all'interno di passaggi stretti, curve, ingresso/uscita/percorso all'interno di pali e quadri in cui i cavi dovranno essere ulteriormente protetti con tubazioni/canalette in materiale isolante.

3.6 IMPIANTI MECCANICI, SAFETY & SECURITY

Gli impianti meccanici, safety e security previsti nel presente progetto sono i seguenti:

Impianti meccanici:

- Impianto HVAC;
- Idrico sanitario;
- Impianto di sollevamento acque.

Impianti Safety:

- Impianto rivelazione incendi.

Impianti Security:

- Impianto TVCC;
- Impianto controllo accessi e antintrusione.

Impianto HVAC

L'impianto HVAC sarà previsto a servizio del fabbricato tecnologico ed avrà la funzione di garantire il raffrescamento e la ventilazione dei locali tecnici in maniera tale da garantire i valori di temperatura dell'ambiente interno compatibili con le apparecchiature elettriche/elettroniche installate. Il raffrescamento dei locali tecnici

 <p>ITALFERR GRUPPO FERROVIE DELLO STATO ITALIANE</p>	<p>POTENZIAMENTO INFRASTRUTTURALE ORTE – FALCONARA RADDOPPIO DELLA TRATTA PM228 - ALBACINA PROGETTO DI FATTIBILITA' TECNICO ECONOMICA</p>												
<p>Relazione di Manutenzione</p>	<table border="1"> <tr> <td>PROGETTO</td> <td>LOTTO</td> <td>CODIFICA</td> <td>DOCUMENTO</td> <td>REV.</td> <td>FOGLIO</td> </tr> <tr> <td>IR0E</td> <td>00</td> <td>R 04 RG</td> <td>ES0005 001</td> <td>C</td> <td>53 di 82</td> </tr> </table>	PROGETTO	LOTTO	CODIFICA	DOCUMENTO	REV.	FOGLIO	IR0E	00	R 04 RG	ES0005 001	C	53 di 82
PROGETTO	LOTTO	CODIFICA	DOCUMENTO	REV.	FOGLIO								
IR0E	00	R 04 RG	ES0005 001	C	53 di 82								

sarà ottenuto tramite condizionatori di precisione e ventilatori di estrazione. In tali locali, in caso di presenza di batterie, sono previsti anche ventilatori di estrazione per l'aria con eccessiva percentuale di idrogeno. Nel caso di locali con presenza di operatori saranno inseriti condizionatori non tecnologici a pompa di calore. Sarà inoltre possibile gestire i segnali di allarme, comando e controllo dell'impianto da remoto.

Impianto Idrico sanitario

L'impianto idrico sanitario comprenderà la realizzazione dell'impianto di adduzione idrica e del sistema di smaltimento scarichi all'interno del fabbricato. L'impianto di adduzione dell'acqua fredda potabile avrà origine dal punto di fornitura (contatore). L'impianto di scarico sarà costituito dalla rete orizzontale di smaltimento, comprensiva della colonna verticale di ventilazione e dei pozzetti di ispezione posti all'esterno del fabbricato.

Impianto di sollevamento acque

Saranno previsti impianti di sollevamento acque che provvederanno a smaltire le portate idrauliche derivanti dalle acque meteoriche fino al punto di recapito. Ciascun impianto sarà costituito da elettropompe sommergibili, di cui una di riserva, installate all'interno di una vasca. Il comando delle elettropompe avverrà mediante regolatori di livello collegati al quadro di comando, nel quale sarà installato anche un modulo di interfaccia per la trasmissione dei dati a distanza.

Ascensori

A servizio dei sottopassi saranno previsti ascensori ad azionamento elettrico del tipo MRL (Machine Roomless) idonei per funzionamento in servizio pubblico.

Impianto Rivelazione Incendi

L'impianto rivelazione incendi a servizio del fabbricato tecnologico sarà gestito da una centrale di controllo e segnalazione analogica, di tipo modulare, con loop ad indirizzamento individuale dei sensori e dei moduli. Saranno previsti rivelatori di fumo in ambiente e nel sottopavimento: in tal caso ai rivelatori di fumo saranno collegati ripetitori ottici che ne segnalano lo stato. Nel locale batterie sarà inserito un rivelatore di idrogeno, in corrispondenza delle uscite dai locali saranno presenti comandi manuali di allarme e pannelli ottico/acustici posti all'interno e all'esterno di ogni locale. Sarà inoltre possibile gestire i segnali di allarme, comando e controllo dell'impianto da remoto.

Impianto TVCC

L'impianto TVCC sarà previsto per il monitoraggio degli ingressi al fabbricato tecnologico e sarà composto da un'unità centrale (un network server di archiviazione immagini dotato di monitor e tastiera) installata nel fabbricato, che permetterà l'acquisizione e la memorizzazione di immagini di tutte le telecamere

 <p>ITALFERR GRUPPO FERROVIE DELLO STATO ITALIANE</p>	<p>POTENZIAMENTO INFRASTRUTTURALE ORTE – FALCONARA RADDOPPIO DELLA TRATTA PM228 - ALBACINA</p> <p>PROGETTO DI FATTIBILITA' TECNICO ECONOMICA</p>												
<p>Relazione di Manutenzione</p>	<table border="1"> <tr> <td>PROGETTO</td> <td>LOTTO</td> <td>CODIFICA</td> <td>DOCUMENTO</td> <td>REV.</td> <td>FOGLIO</td> </tr> <tr> <td>IR0E</td> <td>00</td> <td>R 04 RG</td> <td>ES0005 001</td> <td>C</td> <td>54 di 82</td> </tr> </table>	PROGETTO	LOTTO	CODIFICA	DOCUMENTO	REV.	FOGLIO	IR0E	00	R 04 RG	ES0005 001	C	54 di 82
PROGETTO	LOTTO	CODIFICA	DOCUMENTO	REV.	FOGLIO								
IR0E	00	R 04 RG	ES0005 001	C	54 di 82								

installate. Sarà possibile accedere alla visualizzazione di una o più telecamere e ad un archivio di immagini videoregistrate sia localmente sia da remoto tramite il collegamento ai sistemi trasmissivi eventualmente previsti per il fabbricato tecnologico. Sarà inoltre possibile gestire le immagini e i segnali di allarme, comando e controllo dell'impianto da remoto.

Impianto Controllo Accessi e Antintrusione

L'impianto controllo accessi e antintrusione a servizio del fabbricato tecnologico sarà costituito da un'unità centrale, a cui sono collegati i sistemi di controllo accessi e antintrusione disposti localmente. Tale impianto dovrà permettere l'accesso unicamente al personale autorizzato e dovrà inoltre segnalare eventuali intrusioni nei suddetti locali. Il sistema potrà segnalare localmente e in remoto eventuali situazioni di allarme. L'impianto controllo accessi ed antintrusione sarà gestito da una centrale intelligente a microprocessore in grado di gestire tutte le funzioni di controllo; alla centrale saranno collegate le elettroserrature, le schede di interfaccia periferiche, i rivelatori volumetrici, i contatti magnetici ed i lettori di tessera disposti localmente con derivazione ai componenti di sicurezza terminali.

3.7 IMPIANTI LINEA DI CONTATTO

La linea di contatto sarà progettata secondo il Capitolato Tecnico TE RFI Ed. 2014 cod. RFI DTC STS ENE SP IFS TE 210 A, e sarà realizzata tenendo conto delle esigenze derivanti dalle particolari condizioni della linea. Per tutto quanto non espressamente richiamato nella presente Relazione e nei disegni allegati valgono le norme e i disegni standard FS, ITALFERR, CEI, UNI, UNIFER, UNEL. Di seguito si riportano le macro-attività relative alla specialistica LC:

FASE 1

- Adeguamenti TE relativi alle modifiche di PRG della stazione di Albacina;
- Realizzazione dell'emi-sezionamento del PM228 (nuovi sezionatori n. 13 e 24).
- Adeguamenti TE relativi alle modifiche di PRG del PM228;
- Realizzazione dei nuovi sezionamenti a spazio d'aria del PM228 lato Fabriano (nuovi sezionatori di seconda fila n. 8 e 7 ubicati sul portale e nuovi sezionatori di fine cavo n. 903 e 904 ubicati su pali dedicati);
- Dismissione del sistema di messa a terra della linea di contatto a servizio della galleria esistente S. Lorenzo. Realizzazione ed attivazione del sistema STES della galleria esistente S. Lorenzo.

	POTENZIAMENTO INFRASTRUTTURALE ORTE – FALCONARA RADDOPPIO DELLA TRATTA PM228 - ALBACINA PROGETTO DI FATTIBILITA' TECNICO ECONOMICA												
Relazione di Manutenzione	<table border="1"> <tr> <td>PROGETTO</td> <td>LOTTO</td> <td>CODIFICA</td> <td>DOCUMENTO</td> <td>REV.</td> <td>FOGLIO</td> </tr> <tr> <td>IR0E</td> <td>00</td> <td>R 04 RG</td> <td>ES0005 001</td> <td>C</td> <td>55 di 82</td> </tr> </table>	PROGETTO	LOTTO	CODIFICA	DOCUMENTO	REV.	FOGLIO	IR0E	00	R 04 RG	ES0005 001	C	55 di 82
PROGETTO	LOTTO	CODIFICA	DOCUMENTO	REV.	FOGLIO								
IR0E	00	R 04 RG	ES0005 001	C	55 di 82								

FASE 2

- Dismissione impianti TE del singolo binario esistente, piena linea PM228(e)-Albacina(e);
- Elettrificazione all'aperto della tratta a doppio binario PM228(e)-Albacina(e);
- Adeguamenti TE relativi alle modifiche di PRG della stazione di Albacina;
- Realizzazione dei nuovi sezionamenti a spazio d'aria del PM228 lato Albacina (nuovi sezionatori n. 2 e 11 ubicati sul portale);

FASE 3

- Adeguamenti TE relativi alle modifiche di PRG della stazione di Albacina;

FASE 4

- Adeguamenti TE relativi alle modifiche di PRG della stazione di Albacina;
- Predisposizione di nuova palificata TE di piena linea su parte del nuovo binario dispari del raddoppio PM228(e)-Albacina(e);

FASE 5

- Adeguamenti TE relativi alle modifiche di PRG della stazione di Albacina;
- Predisposizione delle strutture TE per il futuro emi-sezionamento della stazione di Albacina;

FASE 6

- Adeguamento e realizzazione di nuovi alimentatori TE aerei della cabina TE di Albacina nei pressi del sezionamento lato Genga, del I e III binario (la Cabina TE risulterà già esistente a partire dalla fase inerziale dei lavori in oggetto e prevista a carico di interventi RFI);
- Adeguamenti TE relativi al completamento delle modifiche del PRG della stazione di Albacina (nuovi sezionatori n. 11, 3, 13 e 24 ubicati sui portali e n. 43 ubicato su sostegno dedicato);
- Realizzazione del nuovo sezionamento a spazio d'aria della stazione di Albacina lato Genga;
- Completamento dell'elettrificazione di piena linea del binario dispari del raddoppio PM228(e)-Albacina(e);
- Realizzazione dei nuovi sezionamenti a spazio d'aria del PM228 lato Albacina (nuovi sezionatori n. 1 e 2 ubicati sul portale);
- Adeguamenti TE relativi alle modifiche di PRG del PM228 per l'allaccio del raddoppio lato Albacina.

	POTENZIAMENTO INFRASTRUTTURALE ORTE – FALCONARA RADDOPPIO DELLA TRATTA PM228 - ALBACINA PROGETTO DI FATTIBILITA' TECNICO ECONOMICA												
Relazione di Manutenzione	<table border="1"> <tr> <td>PROGETTO</td> <td>LOTTO</td> <td>CODIFICA</td> <td>DOCUMENTO</td> <td>REV.</td> <td>FOGLIO</td> </tr> <tr> <td>IR0E</td> <td>00</td> <td>R 04 RG</td> <td>ES0005 001</td> <td>C</td> <td>56 di 82</td> </tr> </table>	PROGETTO	LOTTO	CODIFICA	DOCUMENTO	REV.	FOGLIO	IR0E	00	R 04 RG	ES0005 001	C	56 di 82
PROGETTO	LOTTO	CODIFICA	DOCUMENTO	REV.	FOGLIO								
IR0E	00	R 04 RG	ES0005 001	C	56 di 82								

Infine, si evidenzia che in corrispondenza del cavalcaferrovia al km 1+400 circa (tratta PM228-Albacina), per superare in campata libera l'opera d'arte rispettando i franchi elettrici previsti dalle norme vigenti, dovrà essere garantita una quota minima tra intradosso del cavalcaferrovia - piano del ferro di almeno 5,95m.

SAGOMA PMO ED ALTEZZA LC

L'altezza nominale della linea di contatto sarà pari a 5,20m da piano del ferro (PMO5=Sagoma C) all'aperto.

CATENARIA, SOSTEGNI ED ATTREZZAGGIO SOSPENSIONI ED RA

Il sistema di alimentazione TE sarà del tipo 3 kVcc e la catenaria da adottare per i binari di corsa avrà sezione complessiva pari a 440 mm² con corda portante regolata (CPR) in conformità al vigente standard RFI (RFI DTC STS ENE SP IFS TE 210 A). Mentre i binari di precedenza, secondari, nonché per le comunicazioni P/D saranno dotati di catenaria con sezione complessiva pari a 220 mm². Di seguito vengono evidenziate le caratteristiche principali per le catenarie a 440 e 220 mm².

Caratteristiche salienti per la catenaria 440/220 mm²

Le caratteristiche e prestazioni della catenaria 440 mm² la rendono compatibile per velocità di tracciato fino a 200 km/h, garantendo allo stesso tempo la conformità alla STI Energia. Le principali caratteristiche costruttive sono:

- catenaria 440 mm²: n°2 corde portanti di rame sez. 120 mm² CPR al tiro di 2x1125 daN e n°2 fili di contatto di rame-argento (CuAg) da 100 mm² regolati automaticamente al tiro di 2x1000 daN;
- catenaria 220 mm²: n°1 corda portante di rame sez. 120 mm² CPF (corda portante fissa) al tiro di 1x819 daN (+15°C) e n°1 filo di contatto di rame-argento (CuAg) da 100 mm² regolato automaticamente al tiro di 1x750 daN;
- pali LSU con blocchi superficiali/profondi e pilastri fuori terra;
- portali di ormeggio tralicciati;
- dispositivi di regolazione del tiro con taglie allineate e sovrapposte;
- contrappesi di ridotte dimensioni;
- tiranti a terra con fissaggio su apposita piastra di ancoraggio;
- punti fissi con stralli elastici;
- sospensioni con mensola orizzontale in profilo di alluminio ed isolamento a 3kVcc.

Linee di Alimentazione

I conduttori per la costituzione delle calate di alimentazione (sezione pari a 460 mm² formato da n.2 corde di rame ciascuna di sezione pari a 230 mm²) saranno

	POTENZIAMENTO INFRASTRUTTURALE ORTE – FALCONARA RADDOPPIO DELLA TRATTA PM228 - ALBACINA PROGETTO DI FATTIBILITA' TECNICO ECONOMICA												
Relazione di Manutenzione	<table border="1"> <tr> <td>PROGETTO</td> <td>LOTTO</td> <td>CODIFICA</td> <td>DOCUMENTO</td> <td>REV.</td> <td>FOGLIO</td> </tr> <tr> <td>IR0E</td> <td>00</td> <td>R 04 RG</td> <td>ES0005 001</td> <td>C</td> <td>57 di 82</td> </tr> </table>	PROGETTO	LOTTO	CODIFICA	DOCUMENTO	REV.	FOGLIO	IR0E	00	R 04 RG	ES0005 001	C	57 di 82
PROGETTO	LOTTO	CODIFICA	DOCUMENTO	REV.	FOGLIO								
IR0E	00	R 04 RG	ES0005 001	C	57 di 82								

impiegati in prossimità dei sezionamenti TE per alimentare le varie zone elettriche di stazione. Ove necessario saranno impiegati alimentatori in cavo avente la seguente formazione e tipologia: 4x1x500/120 mm², FG16H1M18-12/20kV-B2ca-s1a, d1, a1 entro polifore interrato. Le linee di alimentazione di tipo aereo saranno posizionate su sostegni tipo "LSU" e portali TE dedicati. Per motivi anti-infortunistici, le condutture di alimentazione devono essere posate su una palificata dedicata, realizzata con sostegni tipo "LSU", che deve essere indipendente da quella che sostiene le condutture di contatto.

Sistema di messa a terra della linea di contatto

Nei pressi del PM228 lato Fabriano è presente una galleria esistente di lunghezza superiore a 1000 m:

- Galleria S. Lorenzo.

Per tale sistema galleria è prevista la dismissione dei dispositivi di disalimentazione esistenti e sostituzione con nuovi dispositivi locali di disalimentazione e messa a terra della linea di contatto, come prescritto dal DM 28 ottobre 2005.

Per ottemperare alle prescrizioni del Decreto, per la suddetta galleria sono previsti:

- la disalimentazione della galleria attraverso sezionatori di linea. La messa a terra della linea di contatto verrà effettuata, attraverso i sezionatori di messa a terra (STES), in corrispondenza degli

imbocchi e negli accessi di emergenza esistenti. In particolare, sono presenti in galleria i seguenti sezionatori di messa a terra della LdC, di tipo unipolare bilama: o T1, T2, T3, T4, T5 e T6;

I sezionatori di messa a terra (STES) dovranno poter essere comandati localmente, oltre che dalla propria cassa di manovra, anche dai quadri locali UCS-DMBC, posizionati presso ogni accesso delle squadre di emergenza e sul percorso di accesso alla sede ferroviaria.

Per ogni sezionatore di terra saranno inoltre installate due apparecchiature RV, per la verifica dell'integrità del collegamento tra sezionatore STES e linea di contatto. La messa a terra sarà realizzata con collegamento diretto dal polo del sezionatore di terra alla rotaia di corsa attraverso due cavi isolati. Su questi cavi sarà inserito un sistema di controllo continuo dell'integrità del collegamento sezionatore di terra/binario QCC.

I cavi/conduttori di collegamento alla rotaia e alla linea di contatto dei sezionatori STES sono dimensionati ognuno per condurre la corrente di cortocircuito per il tempo di interruzione delle protezioni di linea.

Sarà previsto, a cura di altro intervento, un terminale periferico di telecomando i-DOTE che si interfaccia con il sistema di automazione tramite i quadri UCP, attraverso il quale la postazione DOTE di Bari/Ancona potrà comandare e controllare lo stato e gli allarmi dei sezionatori MAT.

 <p>ITALFERR GRUPPO FERROVIE DELLO STATO ITALIANE</p>	<p>POTENZIAMENTO INFRASTRUTTURALE ORTE – FALCONARA RADDOPPIO DELLA TRATTA PM228 - ALBACINA</p> <p>PROGETTO DI FATTIBILITA' TECNICO ECONOMICA</p>												
<p>Relazione di Manutenzione</p>	<table border="1"> <thead> <tr> <th>PROGETTO</th> <th>LOTTO</th> <th>CODIFICA</th> <th>DOCUMENTO</th> <th>REV.</th> <th>FOGLIO</th> </tr> </thead> <tbody> <tr> <td>IR0E</td> <td>00</td> <td>R 04 RG</td> <td>ES0005 001</td> <td>C</td> <td>58 di 82</td> </tr> </tbody> </table>	PROGETTO	LOTTO	CODIFICA	DOCUMENTO	REV.	FOGLIO	IR0E	00	R 04 RG	ES0005 001	C	58 di 82
PROGETTO	LOTTO	CODIFICA	DOCUMENTO	REV.	FOGLIO								
IR0E	00	R 04 RG	ES0005 001	C	58 di 82								

La messa a terra di ogni sistema galleria potrà essere comandata tramite un apposito selettore a chiave posizionato sui quadri UCS-QS posizionati presso i punti di accesso delle squadre di emergenza.

L'intero sistema di messa a terra verrà realizzato conformemente alla specifica RFI DTC ST E SP IFS TE 150.

Sezionatori e Cavi di Comando E Controllo

I sezionatori saranno del tipo unipolare a corna 3 kVcc e dotati di telai realizzati con profilati di acciaio che supportano l'equipaggio fisso e quello mobile, secondo quanto previsto dal Capitolato Tecnico TE del 2014. Il numero e la disposizione dei sezionatori TE sono riportati sullo schema di alimentazione; per i dettagli vedere l'elaborato di progetto IR0E00R18DXLC0000001-Schema elettrico di alimentazione TE. Nei Tronchi di Sezionamento (TS) i sezionatori a 3 kVcc dovranno essere collocati sui portali interni (POI) dei TS "estremi" mentre, nei TS "intermedi", di regola dovranno essere ubicati sui primi portali intercettati dalle canalizzazioni proveniente dai rispettivi "Quadri comando e controllo". Tali canalizzazioni dovranno essere costituite da cunicoli in cls, da posare con il coperchio a raso del piano campagna e negli attraversamenti invece dovranno essere utilizzati tubi in PVC di diametro adeguato al numero dei cavi. Ove necessario sarà prevista una polifora con tubo per l'istradamento dei cavi comando e controllo dei sezionatori. Detti cavi di comando e controllo dei sezionatori TE devono essere conformi alle prescrizioni interne di RFI relative all'impiego di cavi elettrici destinati a costruzioni negli impianti ferroviari – REGOLAMENTO (UE) n. 305/2011. Gli schemi elettrici dei comandi dei sezionatori aerei a corna 3 kVcc con argani a motore dovranno essere realizzati secondo la Circolare F.S. RE/ST.IE-IE/1/97-605 del 1997 e successive integrazioni con oggetto la motorizzazione e telecomando dei sezionatori sottocarico a 3 kVcc.

Telecomando TE, Apparati Periferici e Posto Centrale

In relazione alla nuova configurazione schematica TE conseguente ai lavori in oggetto, si renderà necessario operare una riconfigurazione del sistema di "Telecomando TE". Pertanto, per la stazione di Albacina occorrerà prevedere un nuovo quadro comando e controllo dei sezionatori TE da ubicare all'interno della cabina TE, nonché la riconfigurazione della RTU esistente ubicata sempre nella medesima cabina TE. Mentre per i sezionatori TE del PM228 (fatta esclusione dei sezionatori di I e II fila della SSE), occorrerà prevedere un nuovo quadro comando e controllo e una nuova RTU da ubicare entrambi all'interno del fabbricato tecnologico esistente del PM228. Gli interventi al posto centrale sono da considerarsi come un ampliamento degli impianti di telecomando computerizzato che fanno capo al Posto Centrale di Bari/Ancona (DOTE). La realizzazione di tali interventi presso il Posto Centrale sarà a cura di RFI.

 <p>ITALFERR GRUPPO FERROVIE DELLO STATO ITALIANE</p>	<p>POTENZIAMENTO INFRASTRUTTURALE ORTE – FALCONARA RADDOPPIO DELLA TRATTA PM228 - ALBACINA</p> <p>PROGETTO DI FATTIBILITA' TECNICO ECONOMICA</p>												
<p>Relazione di Manutenzione</p>	<table border="1"> <tr> <td>PROGETTO</td> <td>LOTTO</td> <td>CODIFICA</td> <td>DOCUMENTO</td> <td>REV.</td> <td>FOGLIO</td> </tr> <tr> <td>IR0E</td> <td>00</td> <td>R 04 RG</td> <td>ES0005 001</td> <td>C</td> <td>59 di 82</td> </tr> </table>	PROGETTO	LOTTO	CODIFICA	DOCUMENTO	REV.	FOGLIO	IR0E	00	R 04 RG	ES0005 001	C	59 di 82
PROGETTO	LOTTO	CODIFICA	DOCUMENTO	REV.	FOGLIO								
IR0E	00	R 04 RG	ES0005 001	C	59 di 82								

3.8 ADEGUAMENTO CABINA TE DI ALBACINA

La fase iniziale di progetto, vede già realizzata la Cabina TE di Albacina a cura di altro progetto in gestione RFI, funzionale al progetto di elettrificazione della tratta Albacina-Civitanova Marche. Con l'obiettivo di alimentare il nuovo binario, di seguito si prevedono i principali interventi di adeguamento:

- Basamenti di piazzale: Si presuppone che i blocchi di fondazione a servizio dei pali per i nuovi sezionatori prima/seconda fila siano già stati realizzati a cura di altro Progetto.
- Canalizzazioni di piazzale: Si presuppone che le canalizzazioni MT e bt di piazzale a servizio dei pali per i nuovi sezionatori prima/seconda fila siano già stati realizzati a cura di altro Progetto.
- Celle alimentatori 3kVcc: aggiunta di n° 1 (una) celle alimentatori extrarapidi di tipo blindato conformi alle specifiche di ultima emissione di RFI.
- Alimentatori AV/AC 3kVcc: L'interruttore extrarapido dovrà essere connesso alla LdC da proteggere tramite sezionatori a corna da esterno, del tipo normalmente in uso presso RFI, rispondenti alla norma tecnica TE100/87 e IE 697.
- n. 1 pali tipo LSU;
- n. 1 sezionatori unipolari a corna (1a fila);
- n. 1 casse di manovra per sezionatori a corna;
- n. 1 scaricatori di sovratensione 3 kVcc;
- n. 1 relé voltmetrici autoalimentati con uscita in fibra ottica da esterno per asservimenti interruttori extrarapidi.
- n. 1 pali tipo LSU;
- n. 1 sezionatori unipolari a corna (1a fila);
- n. 1 casse di manovra per sezionatori a corna;

Il suddetto sezionatore, definito di 1° fila, dovrà essere installato all'interno della recinzione, sulla sommità di un apposito palo e munito di opportuni terrazzini.

I collegamenti tra l'interruttore extrarapido ed il sezionatore aereo di 1° fila dovranno essere realizzati con n.3 (tre) cavi da 500 mm² del tipo FG7H1M2 12/20kV di sezione 500mm² e schermo da 120mm² a specifica RFI. Complessivamente l'alimentatore 3 kVcc sarà costituito con i sottoelencati materiali e apparecchiature:

Inoltre, dovrà essere prevista sul piazzale l'installazione del sezionatore di seconda fila in linea con gli standard RFI. Tale dispositivo, esercito normalmente aperto, sarà inserito in maniera tale da poter continuare ad esercire le linee anche in caso di fuori servizio di una cella o dell'intero impianto.

Complessivamente il sezionatore di seconda fila sarà costituito con i sottoelencati materiali e apparecchiature:

 <p>ITALFERR GRUPPO FERROVIE DELLO STATO ITALIANE</p>	<p>POTENZIAMENTO INFRASTRUTTURALE ORTE – FALCONARA RADDOPPIO DELLA TRATTA PM228 - ALBACINA</p> <p>PROGETTO DI FATTIBILITA' TECNICO ECONOMICA</p>												
<p>Relazione di Manutenzione</p>	<table border="1"> <tr> <td>PROGETTO</td> <td>LOTTO</td> <td>CODIFICA</td> <td>DOCUMENTO</td> <td>REV.</td> <td>FOGLIO</td> </tr> <tr> <td>IR0E</td> <td>00</td> <td>R 04 RG</td> <td>ES0005 001</td> <td>C</td> <td>60 di 82</td> </tr> </table>	PROGETTO	LOTTO	CODIFICA	DOCUMENTO	REV.	FOGLIO	IR0E	00	R 04 RG	ES0005 001	C	60 di 82
PROGETTO	LOTTO	CODIFICA	DOCUMENTO	REV.	FOGLIO								
IR0E	00	R 04 RG	ES0005 001	C	60 di 82								

- Quadro sezionatori 3kV: integrazione sul quadro esistente, del comando e controllo dei nuovi sezionatori di IIa fila. Nel dettaglio, visto che gli alimentatori di Cabina ricadono all'interno della stazione, in capo alla cabina, vi sarà anche il comando e controllo dei nuovi sezionatori di stazione come previsto dallo Schema TE.
- Adeguamento sistema SAD: le UPP e UPC delle nuove celle alimentatori dovranno essere inserite all'interno del sistema di "diagnostica e controllo dell'impianto" esistente, di recente realizzazione.
- Adeguamento quadri QSACA e QSACC: i quadri S.A. in alternata e continua dovranno essere ampliati con le partenze relative agli ausiliari della nuova cella alimentatore e del sezionatore di seconda fila.
- Impianti di terra: non sono previsti interventi di ampliamento se non il collegamento delle nuove strutture (nuovi pali per nuovi i sezionatori di prima/seconda fila) alla rete di terra esistente; tutte le masse metalliche saranno collegate mediante appositi cavi in rame di sezione minima pari a 120 mm².
- Impianti accessori: un insieme di cartelli e targhe di riferimento e monitorie, sia all'interno del fabbricato che sulle apparecchiature di piazzale;

Tutte le lavorazioni dovranno avvenire per "fasi successive" appositamente studiate in maniera tale da garantire l'operatività degli impianti durante i lavori. Tutte le attività che non potranno essere eseguite a una distanza sicura dalle apparecchiature in servizio dovranno essere effettuate in regime notturno, con l'impianto disalimentato e i sezionatori di seconda fila chiusi.

3.9 IMPIANTI TELECOMUNICAZIONI

La progettazione dei sistemi di telecomunicazioni è finalizzata alla realizzazione delle seguenti tipologie di impianti:

- Dorsali di cavi in fibra ottica e in rame per il collegamento di tutti i sistemi;
- Impianti di cavi secondari in fibra ottica e rame;
- Rete di trasporto MPLS-TP con apparati a pacchetto e integrazione con rete SDH esistente;
- Rete Gigabit Ethernet (GbE);
- Sistema di comunicazione Terra Treno GSM-R;
- Sistema di Telefonia Selettiva VoIP (STSV);
- Impianti di Informazione al Pubblico (IaP) e Diffusione Sonora (DS).

Rete cavi in fibra ottica e collegamenti in rame

In questo progetto si propone una rete cavi in Fibra Ottica (FO) costituita da due nuovi cavi a 64 fibre ottiche monomodale posati lungo l'intera tratta da Fabriano ad Albacina. Le due dorsali realizzate seguiranno percorsi fisicamente

	POTENZIAMENTO INFRASTRUTTURALE ORTE – FALCONARA RADDOPPIO DELLA TRATTA PM228 - ALBACINA PROGETTO DI FATTIBILITA' TECNICO ECONOMICA												
Relazione di Manutenzione	<table border="1"> <tr> <td>PROGETTO</td> <td>LOTTO</td> <td>CODIFICA</td> <td>DOCUMENTO</td> <td>REV.</td> <td>FOGLIO</td> </tr> <tr> <td>IR0E</td> <td>00</td> <td>R 04 RG</td> <td>ES0005 001</td> <td>C</td> <td>61 di 82</td> </tr> </table>	PROGETTO	LOTTO	CODIFICA	DOCUMENTO	REV.	FOGLIO	IR0E	00	R 04 RG	ES0005 001	C	61 di 82
PROGETTO	LOTTO	CODIFICA	DOCUMENTO	REV.	FOGLIO								
IR0E	00	R 04 RG	ES0005 001	C	61 di 82								

indipendenti: per una dorsale sarà prevista la posa in opportune canalizzazioni situate ai lati dei binari e per l'altra dorsale, lungo linea, all'esterno delle gallerie, sarà prevista prevalentemente la posa aerea su palificata TE.

La rete in Fibra Ottica (FO) costituisce il supporto fisico sul quale sarà realizzata la rete di trasporto a servizio dei siti di Accesso Radio (BTS), dei sistemi IS (rete vitale e non-vitale), dei sistemi di informazione al pubblico I&C e dei sistemi di telefonia automatica e di servizio (VoIP). I collegamenti verso le utenze, come per esempio i siti GSM-R, vengono realizzati tramite opportuni giunti di spillamento e code di cavo a 32 FO monomodale. Per quanto riguarda i sistemi che richiedono il collegamento in rame, sulla linea è prevista la posa di un nuovo cavo a 30/40 coppie in rame: la numerosità delle coppie viene dimensionata in base alle esigenze dei singoli sottosistemi.

I collegamenti necessari al funzionamento dei telefoni posti lungo linea, presso i segnali di protezione e partenza delle stazioni ed agli imbocchi delle gallerie, saranno realizzati tramite cavi in rame a 4 coppie.

Tutti i cavi per le applicazioni all'interno delle gallerie e dei fabbricati frequentati dal pubblico o con locali tecnologici di interesse strategico, in rame oppure fibra ottica, dovranno essere rispondenti ai requisiti di reazione all'incendio, conformi al Regolamento UE 305/11 (CPR), alla norma CEI EN 50575 ed alla normativa di RFI vigente. I cavi dovranno essere rispondenti alle ultime specifiche tecniche di RFI TT 528/S, TT241/S, TT242/S, TT413 e posati secondo la TT239 vigente.

Rete di trasmissione a lunga distanza

La nuova rete a Lunga Distanza, proposta per la tratta in oggetto, verrà realizzata in tecnologia MPLSTP e si interfacerà con il Backbone SDH di RFI tramite l'apparato esistente di Fabriano. La nuova rete di trasporto costituirà il supporto trasmissivo per:

- il sistema GSM-R;
- la rete GbE prevista nel presente progetto;
- il sistema laP e DS;
- Il traffico di diagnostica relativo ai sistemi IS.

I nuovi apparati ATP dovranno integrarsi con la rete SDH di RFI esistente, sia dal punto di vista funzionale, sia dal punto di vista della gestione e della supervisione oltre che della sincronizzazione direttamente derivata dalla linea proveniente dagli apparati esistenti. Nell'ambito del presente progetto si prevede l'installazione di apparati di trasporto a pacchetto (ATP) in tecnologia MPLS-TP, presso i seguenti siti:

- Fabriano;
- Gall. Fabriano est;
- Gall. Fabriano ovest;
- Sito di nuova realizzazione;
- Albacina.

	POTENZIAMENTO INFRASTRUTTURALE ORTE – FALCONARA RADDOPPIO DELLA TRATTA PM228 - ALBACINA PROGETTO DI FATTIBILITA' TECNICO ECONOMICA												
Relazione di Manutenzione	<table border="0"> <tr> <td>PROGETTO</td> <td>LOTTO</td> <td>CODIFICA</td> <td>DOCUMENTO</td> <td>REV.</td> <td>FOGLIO</td> </tr> <tr> <td>IR0E</td> <td>00</td> <td>R 04 RG</td> <td>ES0005 001</td> <td>C</td> <td>62 di 82</td> </tr> </table>	PROGETTO	LOTTO	CODIFICA	DOCUMENTO	REV.	FOGLIO	IR0E	00	R 04 RG	ES0005 001	C	62 di 82
PROGETTO	LOTTO	CODIFICA	DOCUMENTO	REV.	FOGLIO								
IR0E	00	R 04 RG	ES0005 001	C	62 di 82								

La nuova rete cavi in f.o., prevista nella tratta in oggetto, verrà utilizzata per realizzare il collegamento tra gli ATP, come mostrato nella figura che segue:



Figura 23 - Rete di trasporto MPLS-TP

Rete Gigabit Ethernet (GbE)

La rete Gigabit Ethernet (GbE), prevista sulla tratta in oggetto, è una rete L2/L3 multiservizi progettata con lo scopo di veicolare il traffico della supervisione attiva dei siti radio GSM-R (SPVA) e della telefonia selettiva di tipo VoIP (STSV). La realizzazione della nuova rete GbE prevede l'installazione di nuovi apparati di rete attraverso i quali verranno erogati i suddetti servizi. Il servizio sarà erogato attraverso la configurazione di VLAN dedicate sugli switch degli enti interessati.

Sistemi GSM-R

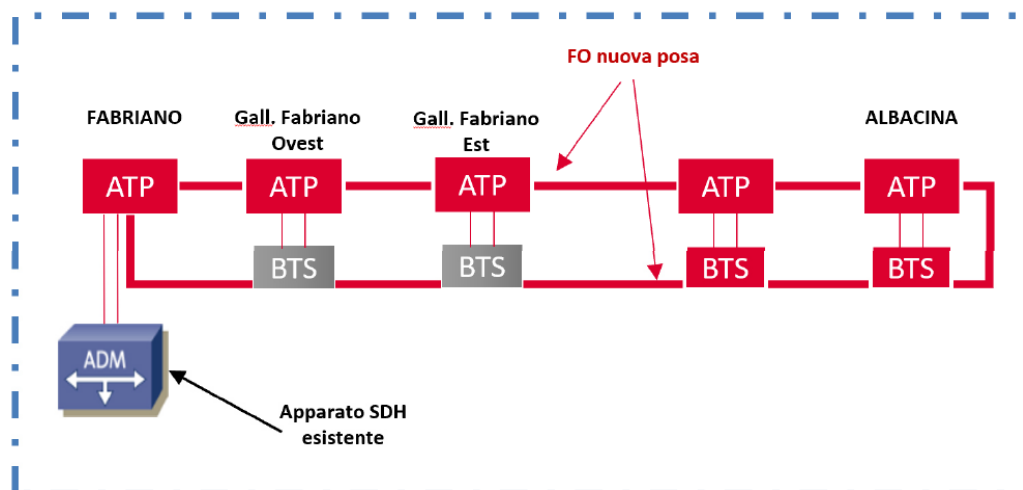
L'intervento consiste nell'attrezzaggio della tratta in oggetto con la Rete GSM-R al fine di assicurare la copertura radio GSM-R per tutti i servizi richiesti. Tale attrezzaggio dovrà essere effettuato nell'ottica di dare continuità di copertura GSM-R sulla linea avendo una visione "coerente", "coordinata" ed "integrata" con la rete GSM-R esistente. Si prevedrà di fornire il sottosistema radio per renderlo conforme ai requisiti per il corretto funzionamento dei sistemi ETCS/ERTMS L2.

Gli obiettivi di copertura della rete radio sono:

- Aree in spazio aperto delimitate dai confini di proprietà FS;
- Aree esterne ai fabbricati ed edifici di proprietà FS realizzati in ambito di stazione o lungo linea;
- Aree di manovra e smistamento;
- Interconnessioni tra le direttrici interessate dalla copertura GSM-R;
- Gallerie e relativi imbocchi.

	POTENZIAMENTO INFRASTRUTTURALE ORTE – FALCONARA RADDOPPIO DELLA TRATTA PM228 - ALBACINA PROGETTO DI FATTIBILITA' TECNICO ECONOMICA												
Relazione di Manutenzione	<table border="1"> <tr> <td>PROGETTO</td> <td>LOTTO</td> <td>CODIFICA</td> <td>DOCUMENTO</td> <td>REV.</td> <td>FOGLIO</td> </tr> <tr> <td>IR0E</td> <td>00</td> <td>R 04 RG</td> <td>ES0005 001</td> <td>C</td> <td>63 di 82</td> </tr> </table>	PROGETTO	LOTTO	CODIFICA	DOCUMENTO	REV.	FOGLIO	IR0E	00	R 04 RG	ES0005 001	C	63 di 82
PROGETTO	LOTTO	CODIFICA	DOCUMENTO	REV.	FOGLIO								
IR0E	00	R 04 RG	ES0005 001	C	63 di 82								

Per quanto riguarda i livelli di copertura radio, il requisito vigente è quello previsto dalle specifiche EIRENE System Requirements Specification 16.0.0. I nuovi siti posizionati lungo tratta saranno integrati sui BSC, TRAU e MSC della Rete Radio GSM-R RFI.

Sistemi di telefonia VOIP

Il presente progetto prevede la realizzazione di un nuovo Sistema di Telefonia Selettiva VoIP (STSV) ed ha come obiettivo principale la realizzazione di impianti di telefonia selettiva, utilizzando la tecnologia VoIP (Voice over Internet Protocol).

I telefoni del sistema STSV vengono installati presso i siti di seguito elencati:

- presso il Posto Centrale;
- negli uffici, all'interno dei fabbricati delle località di servizio (stazioni o fermate);
- all'esterno delle località di servizio, in corrispondenza dei relativi fabbricati;
- lungo linea: presso i segnali di protezione delle stazioni, presso gli imbocchi delle gallerie ed al loro interno qualora la lunghezza sia superiore a 1000 m.

Nell'ambito della tratta oggetto di intervento, si prevede l'installazione degli apparati nelle seguenti località di servizio:

- Posto Centrale;
- Stazione di Albacina.

Il sistema di telefonia selettiva STSV utilizza il sistema di registrazione legale delle chiamate già in esercizio nel sistema STI del Posto Centrale. I sistemi di telefonia selettiva vengono realizzati in base alle specifiche tecniche RFI TT577 e TT595, intese nelle revisioni vigenti.

Impianti di Informazione al Pubblico

Nel presente progetto si prevede la realizzazione dei Sistemi di diffusione sonora (DS) ed informazione al pubblico (IaP) per la stazione di Albacina.

Gli impianti d'informazione al pubblico (IaP) e Diffusione Sonora (DS), saranno realizzati nelle stazioni e fermate della tratta secondo lo standard I&C e consentiranno la visualizzazione delle informazioni utili ai viaggiatori in servizio continuo e la possibilità di ascoltare annunci sonori, con la necessaria flessibilità secondo le varie esigenze operative.

I terminali periferici del sistema sono costituiti da indicatori di binario, di sottopassaggio, monitor a colori e tabelloni arrivi/partenze per gli atri delle stazioni e per le sale d'attesa. Sulla base degli input di base comunicati dalla committenza, si prevede il seguente tipo di attrezzaggio per la progettazione degli impianti di informazione al pubblico per la Stazione di Albacina:

- N° 1 allineamento di indicatori di binario sui marciapiedi;

	POTENZIAMENTO INFRASTRUTTURALE ORTE – FALCONARA RADDOPPIO DELLA TRATTA PM228 - ALBACINA PROGETTO DI FATTIBILITA' TECNICO ECONOMICA												
Relazione di Manutenzione	<table border="1"> <tr> <td>PROGETTO</td> <td>LOTTO</td> <td>CODIFICA</td> <td>DOCUMENTO</td> <td>REV.</td> <td>FOGLIO</td> </tr> <tr> <td>IR0E</td> <td>00</td> <td>R 04 RG</td> <td>ES0005 001</td> <td>C</td> <td>64 di 82</td> </tr> </table>	PROGETTO	LOTTO	CODIFICA	DOCUMENTO	REV.	FOGLIO	IR0E	00	R 04 RG	ES0005 001	C	64 di 82
PROGETTO	LOTTO	CODIFICA	DOCUMENTO	REV.	FOGLIO								
IR0E	00	R 04 RG	ES0005 001	C	64 di 82								

- monitor riepilogativi a led “partenze”, da installare uno su ciascun marciapiede;
- 2 monitor TFT, uno “arrivi” e uno “partenze” da installare in sala d’attesa.

Nelle stazioni e nelle fermate vengono inoltre realizzati impianti di diffusione sonora, che comprendono la fornitura in opera di apparati di amplificazione, diffusori sonori e relativi cavi di collegamento con gli amplificatori, questi ultimi previsti in idonei armadi ubicati presso il locale tecnologico.

Sistema di Alimentazione

Tutti gli impianti di telecomunicazioni previsti in questo progetto che da normativa prevedono un'alimentazione in continuità non interrompibile, saranno alimentati dai sistemi di alimentazione nobreak realizzati nell'ambito degli impianti IS.

3.10 IMPIANTI SEGNALAMENTO

Il progetto di fattibilità tecnico economico (PFTE) relativo al raddoppio della tratta PM 228 – Albacina (lungo la direttrice Orte-Falconara) comprende le modifiche ed implementazioni finalizzate al raddoppio della linea e la riconfigurazione dell'attuale ACC di Albacina necessaria per gestire i nuovi binari. Inoltre, verrà implementato sulla tratta in questione il sistema di distanziamento: Blocco conta assi reversibile a doppio binario monosezione. Per il progetto in questione, i motivi che hanno portato alla scelta di adottare il sistema di distanziamento suddetto sono i seguenti:

- L'ipotesi di realizzare un sistema ERTMS/ETCS per la gestione, il controllo e la protezione del traffico ferroviario e del relativo segnalamento a bordo, non è stata presa in considerazione, in quanto da piano di sviluppo ERTMS rev. O, l'attrezzaggio con sistema ERTMS/ETCS L2 Stand Alone è previsto nel più lontano 2033;
- Come riportato di seguito dalle tabelle riepilogative dei punti di variazione delle velocità di tracciato (complete di divisione per rango), i treni non potranno superare la velocità di 150 km/h con velocità massima fino a 125 km/h in rango P, pertanto verrà implementato il sistema di distanziamento: blocco conta assi (Bca) reversibile a doppio binario che consente di far viaggiare i treni in sicurezza.

PM228-Albacina						
Progressiva km intervento	V _t (km/h)	V _A (km/h)	V _B (km/h)	V _C (km/h)	V _F (km/h)	
PM228 - Bivio Sud Albacina	0,000	100	100	105	110	125
	0,047	100	100	105	110	125
Bivio Sud Albacina - Albacina	3,634	85	85	90	95	95
	4,651					

Tabella 6 - Ranghi di velocità

La linea tra PM 228 e la stazione di Albacina in questo progetto verrà gestita con blocco conta assi reversibile a doppio binario monosezione. Le apparecchiature saranno allocate nelle località come indicato nel Profilo di Linea IS [1]. L'intervento si prefigge i seguenti obiettivi principali:

- elevare gli standard di sicurezza;
- aumentare la potenzialità delle linee;
- realizzare un nuovo modello operativo e organizzativo delle strutture di gestione delle linee;
- aumentare la qualità del servizio offerto all'utenza, sia attraverso una maggiore regolarità della circolazione che attraverso servizi accessori più efficienti.

I principali benefici attesi sono:

- ottenere i massimi livelli di potenzialità delle linee (treni/giorno);
- elevare gli indici di qualità del servizio, in termini di regolarità del traffico e in termini di risposta dinamica alla domanda di trasporto;
- migliorare le informazioni in tempo reale rivolte al pubblico con la realizzazione di sistemi automatici;
- La presente progettazione preliminare prevede una serie di interventi agli impianti di sicurezza e segnalamento di linea e di stazione in coerenza con i lavori, programmati per fasi, della sede ferroviaria;
- miglioramento della viabilità grazie alla soppressione dei PL presenti.

Per l'attrezzaggio tecnologico della tratta si prevede di realizzare i seguenti interventi:

- Modifica dell'attuale impianto Posto di Movimento km 228;
- Riconfigurazione dell'attuale ACC di Albacina in linea alla Disp. 15/2013;
- Realizzazione del sistema di distanziamento blocco conta assi reversibile a doppio binario nella tratta PM 228 fino ad Albacina;
- Soppressione PL lungo tutta la linea;

	POTENZIAMENTO INFRASTRUTTURALE ORTE – FALCONARA RADDOPPIO DELLA TRATTA PM228 - ALBACINA PROGETTO DI FATTIBILITA' TECNICO ECONOMICA												
Relazione di Manutenzione	<table border="1"> <tr> <td>PROGETTO</td> <td>LOTTO</td> <td>CODIFICA</td> <td>DOCUMENTO</td> <td>REV.</td> <td>FOGLIO</td> </tr> <tr> <td>IR0E</td> <td>00</td> <td>R 04 RG</td> <td>ES0005 001</td> <td>C</td> <td>67 di 82</td> </tr> </table>	PROGETTO	LOTTO	CODIFICA	DOCUMENTO	REV.	FOGLIO	IR0E	00	R 04 RG	ES0005 001	C	67 di 82
PROGETTO	LOTTO	CODIFICA	DOCUMENTO	REV.	FOGLIO								
IR0E	00	R 04 RG	ES0005 001	C	67 di 82								

centrale ad isola per il servizio viaggiatori di lunghezza 250 m. A causa delle possibili criticità idrauliche legate all'estrema vicinanza del torrente Giano, per l'accesso ai marciapiedi è stato ipotizzato un sovrappasso pedonale con collegamenti verticali ai marciapiedi realizzati con scale ed ascensori. L'apparato ACC di Albacina risulta già ad oggi un impianto a logica statica (ACC), pertanto subirà una riconfigurazione tecnologica.

Caratteristiche dell'intervento:

- inserimento della nuova linea di collegamento doppio binario con PM 228,
- tutte le comunicazioni percorribili a 60 km/h lato Foligno/Fabriano (P.S.E. spostata anticipata di circa 750 m per permettere doppia comunicazione I/II);
- comunicazione I/II a 100 km/h lato AN: tuttavia considerate le velocità di tracciato/rango in attraversamento della stazione di Albacina tale comunicazione sarà percorribile per segnalamento alla velocità massima di 60 km/h (eventuali miglioramenti potranno essere valutati in futuro con l'avvento dell'ERTMSp);
- comunicazione a III/IV a 60 km/h lato AN;
- coppia di comunicazioni II/III a 30 km/h lato AN;
- Marciapiedi L 250 m H55.

Tutte le apparecchiature statiche necessarie per la gestione dell'innesto dei nuovi binari e la parte di stazione e la gestione della tratta ferroviaria saranno allocate preferibilmente nei locali tecnologici esistenti; In alternativa, in caso di mancanza di spazi utili i nuovi armadi potranno essere allocati nel nuovo fabbricato tecnologico di Albacina come indicato nelle planimetrie di progetto.

La comunicazione tra il sistema ACC e gli ACEI limitrofi dovrà avvenire tramite interfaccia Relè.

Interventi lungo la Tratta

La tratta di blocco attualmente a semplice binario verrà attrezzata con un sistema di distanziamento di tipo Blocco Conta Assi (Bca) sarà trasformata in doppio binario e prevederà l'attrezzaggio con Bca monosezione doppio binario reversibile, come descritto nel paragrafo 8.9.

3.10.1 Interventi di Piazzale

Per gli impianti si considera l'attrezzaggio con i seguenti dispositivi di piazzale:

- Canalizzazioni, cunicoli e pozzetti;
- Cavi da esterno;
- Segnali;
- Sbalzi e portali;
- Casse di manovra;

 <p>ITALFERR GRUPPO FERROVIE DELLO STATO ITALIANE</p>	<p>POTENZIAMENTO INFRASTRUTTURALE ORTE – FALCONARA RADDOPPIO DELLA TRATTA PM228 - ALBACINA</p> <p>PROGETTO DI FATTIBILITA' TECNICO ECONOMICA</p>												
<p>Relazione di Manutenzione</p>	<table border="1"> <tr> <td>PROGETTO</td> <td>LOTTO</td> <td>CODIFICA</td> <td>DOCUMENTO</td> <td>REV.</td> <td>FOGLIO</td> </tr> <tr> <td>IR0E</td> <td>00</td> <td>R 04 RG</td> <td>ES0005 001</td> <td>C</td> <td>68 di 82</td> </tr> </table>	PROGETTO	LOTTO	CODIFICA	DOCUMENTO	REV.	FOGLIO	IR0E	00	R 04 RG	ES0005 001	C	68 di 82
PROGETTO	LOTTO	CODIFICA	DOCUMENTO	REV.	FOGLIO								
IR0E	00	R 04 RG	ES0005 001	C	68 di 82								

- Circuiti di binario;
- Giunti;
- Deviatori con relativa illuminazione e segnaletica;
- Boe SCMT;
- Dispositivi ausiliari (picchetti limite di manovra, tabelle indicatrici ecc.).

Le zone interessate da scavi per canalizzazioni, attraversamenti, pozzetti, basamenti e blocchi di fondazione in genere (sbalzi, paline ecc.) saranno oggetto di ricerca, localizzazione e scoprimento di ordigni esplosivi. Tale attività, curata da impresa abilitata BCM, comprende una bonifica superficiale ed una bonifica di profondità (BOE). Per la esecuzione degli impianti di messa a terra e più in generale per la protezione contro i contatti diretti ed indiretti, dovranno essere applicate le disposizioni di RFI con particolare riferimento alla NT ES 728.

Canalizzazioni

Gli interventi sopra descritti comprendono la fornitura e posa in opera delle nuove canalizzazioni di linea, di stazione e in ingresso a fabbricati, shelter e garitte occorrenti al contenimento dei cavi di alimentazione e controllo degli enti di piazzale.

In generale le canalizzazioni saranno dimensionate per il contenimento dei cavi:

- IS
- SCMT
- TLC
- LFM
- ALIMENTAZIONE.

In corrispondenza dei marciapiedi, qualora presenti, e per gli attraversamenti si provvederà alla posa di tubi in PVC Ø100 accessibili tramite pozzetti in cls di nuova posa. Per i soli attraversamenti si realizzeranno polifere in tubo PVC Ø100 in materiale plastico, serie pesante conforme alla norma CEI 23-29 con resistenza allo schiacciamento superiore a 1200 Newton su 5 cm a 20 gradi centigradi. I pozzetti saranno posizionati ai lati della sede.

Nei piazzali di stazione e lungo la linea sono previste la fornitura e la posa in opera di canalizzazioni a doppia gola in posa affiorante di tipo TT3134 e V317 e canalizzazioni a singola posa affiorante di tipo V318.

In corrispondenza degli enti sono previste derivazioni dalle dorsali con cunicolo affiorante di tipo V318.

Cavi

Saranno previsti cavi elettrici rispondenti alle seguenti norme:

 <p>ITALFERR GRUPPO FERROVIE DELLO STATO ITALIANE</p>	<p>POTENZIAMENTO INFRASTRUTTURALE ORTE – FALCONARA RADDOPPIO DELLA TRATTA PM228 - ALBACINA</p> <p>PROGETTO DI FATTIBILITA' TECNICO ECONOMICA</p>												
<p>Relazione di Manutenzione</p>	<table border="1"> <tr> <td>PROGETTO</td> <td>LOTTO</td> <td>CODIFICA</td> <td>DOCUMENTO</td> <td>REV.</td> <td>FOGLIO</td> </tr> <tr> <td>IR0E</td> <td>00</td> <td>R 04 RG</td> <td>ES0005 001</td> <td>C</td> <td>69 di 82</td> </tr> </table>	PROGETTO	LOTTO	CODIFICA	DOCUMENTO	REV.	FOGLIO	IR0E	00	R 04 RG	ES0005 001	C	69 di 82
PROGETTO	LOTTO	CODIFICA	DOCUMENTO	REV.	FOGLIO								
IR0E	00	R 04 RG	ES0005 001	C	69 di 82								

- N.T. ES 409 Edizione in vigore: “Cavi elettrici con e senza armatura per circuiti esterni degli impianti di segnalamento e sicurezza, Tensione d’esercizio: U_o/U=450/750V con classificazione al fuoco ai sensi del regolamento UE 305/2011”;
- NT ES 412 edizione in vigore: “Cavi elettrici per posa fissa nei circuiti interni degli impianti di segnalamento e sicurezza a tecnologia modulare non propaganti l’incendio e a ridotta emissione di fumi, gas tossici e corrosivi” rispondenti al Regolamento Prodotti da Costruzione (CPR).

I cavi per i circuiti esterni saranno tutti del tipo armato.

Tutte le tipologie di cavi sopra descritte devono essere conformi al Regolamento Prodotti da Costruzione ai sensi del Regolamento UE 305/2011 e 1303/2014 (CPR), classe di reazione al fuoco Cca-s1b, d1, a1 (con posa all’interno dei locali tecnologici e all’aperto. Invece nel caso di posa in galleria si utilizzerà il cavo con classe di reazione del tipo B2ca-s1a.

Il tipo di cavo e la sezione da impiegare in rapporto alle distanze fra gli enti e i relativi controllori saranno determinati in base a quanto riportato nella nota RFI-DTC-DIT\A0011\P\2013\0000399 del 18/2/2013 “nuovi requisiti interfacciamento cabina-piazzale ACC/ACCM”.

Segnali

Tutti i nuovi segnali (segnali alti, indicatori luminosi, ecc...) saranno di tipo a LED, con apposite paline in vetroresina con le caratteristiche di cui alla N.T. I.S. 212 del 25/03/99 “S.T. FORNITURA PER PALINE DI SOSTEGNO SEGNALI FISSI LUMINOSI IN MATERIALE P.R.F.V” e con attrezzatura UNIFER. Per ogni segnale di prima categoria è prevista la fornitura e posa in opera di tavole di orientamento distanziometriche fissate su sostegni T.E. o su apposite paline. Le attrezzature per il sostegno dei segnali nonché i particolari costruttivi dovranno corrispondere secondo quanto descritto nella Notizia tecnica IS RFITCSSTBNTIS03110A del 14/07/2003 “Attrezzatura di sostegno dei segnali in materiale P.R.F.V.” fatta eccezione per i blocchi di fondazione dei segnali che devono essere conformi con quanto riportato nel Manuale di progettazione delle opere civili o soluzioni equivalenti.

I segnali di partenza sono provvisti di segnale di «avvio», costituito da due luci blu. Nelle stazioni munite di segnalamento plurimo di partenza, il segnale di «avvio» è applicato solo sul segnale di partenza esterno. Il segnale di «avanzamento» è applicato ad i segnali di protezione, di partenza interno o ripetitore di partenza, come previsto dal Regolamento Segnali. I segnali di 1^a categoria sono muniti di apposite tabelle di individuazione con indicazione “esterno”/”interno” caratterizzanti il segnalamento plurimo.

I segnali di partenza dai binari deviati a singola luce saranno muniti di apposita tabella triangolare (art.51/1bis – RS). È prevista l’installazione di tutta la segnaletica complementare, indicatori luminosi e segnali accessori, tavole di orientamento di tipo distanziometrico, in accordo a quanto previsto dal Regolamento Segnali e dalle norme in vigore presso RFI.

	POTENZIAMENTO INFRASTRUTTURALE ORTE – FALCONARA RADDOPPIO DELLA TRATTA PM228 - ALBACINA PROGETTO DI FATTIBILITA' TECNICO ECONOMICA												
Relazione di Manutenzione	<table border="0"> <tr> <td>PROGETTO</td> <td>LOTTO</td> <td>CODIFICA</td> <td>DOCUMENTO</td> <td>REV.</td> <td>FOGLIO</td> </tr> <tr> <td>IR0E</td> <td>00</td> <td>R 04 RG</td> <td>ES0005 001</td> <td>C</td> <td>70 di 82</td> </tr> </table>	PROGETTO	LOTTO	CODIFICA	DOCUMENTO	REV.	FOGLIO	IR0E	00	R 04 RG	ES0005 001	C	70 di 82
PROGETTO	LOTTO	CODIFICA	DOCUMENTO	REV.	FOGLIO								
IR0E	00	R 04 RG	ES0005 001	C	70 di 82								

Casse di manovra

Il progetto prevede la fornitura e la posa in opera di casse di manovra elettriche dei deviatori adeguate alla velocità di percorrenza degli scambi e idonee ad impianti telecomandati, del tipo P80, compresi i relativi accessori, come dispositivi elettromagnetici per l'intallonabilità dei deviatori, Dispositivo Contatto Funghi (DCF) e Segnale Indicatore da Deviatore (SID), secondo quanto richiesto dalle disposizioni di sicurezza vigenti per deviatori con tangente 0,074 e 0,094.

Tutti i deviatori centralizzati in area telecomandata, essendo linee esercitate con CTC, non potranno essere muniti del segnale luminoso a luce blu e relativa tabella a fondo giallo di cui al punto D) dell'art. 69 del Regolamento sui Segnali. Tali dispositivi sono attivabili solo da linee telecomandate da SCC [9].

Unità bloccabili

Il progetto comprende la fornitura e posa in opera delle UB e relativi accessori, compreso il blocco di fondazione.

Circuiti di binario

I circuiti di binario da impiegare, di stazione e di linea oggetto del presente intervento, sono previsti di tipo tradizionale, ad una fuga di rotaia isolata.

Dovranno essere previsti appositi picchetti R/G da installare in corrispondenza dei giunti isolati, come previsto dalle prescrizioni tecniche. Per la connessione alla rotaia delle trecce di rame afferenti ai cassettoni terminali dei C.d.B. e alle pipette, si dovranno utilizzare attacchi di tipo omologato da FS.

Giunti isolanti

I giunti di rotaia per la separazione di circuiti di binario contigui dovranno essere del tipo "incollato". In linea deve essere garantito il controllo integrità giunto mediante funzione integrata in Apparato.

La posa in opera dei giunti sarà effettuata nell'ambito dei lavori di altra specialistica, mentre sono comprese nell'ambito dei lavori del segnalamento le operazioni preliminari di individuazione dell'ubicazione di posa dei giunti.

Illuminazione deviatori

Questo impianto è descritto nella documentazione di progetto relativa ad altra specialistica.

Dispositivi del blocco conta assi

Il progetto prevede il raddoppio della tratta con Sistema del Blocco Conta-Assi (Bca monosezione reversibile). Quindi bisogna prevedere la fornitura e la posa in opera di tutti i dispositivi necessari per realizzare i Sistemi Bca e l'interfacciamento

	POTENZIAMENTO INFRASTRUTTURALE ORTE – FALCONARA RADDOPPIO DELLA TRATTA PM228 - ALBACINA PROGETTO DI FATTIBILITA' TECNICO ECONOMICA												
Relazione di Manutenzione	<table border="1"> <tr> <td>PROGETTO</td> <td>LOTTO</td> <td>CODIFICA</td> <td>DOCUMENTO</td> <td>REV.</td> <td>FOGLIO</td> </tr> <tr> <td>IR0E</td> <td>00</td> <td>R 04 RG</td> <td>ES0005 001</td> <td>C</td> <td>71 di 82</td> </tr> </table>	PROGETTO	LOTTO	CODIFICA	DOCUMENTO	REV.	FOGLIO	IR0E	00	R 04 RG	ES0005 001	C	71 di 82
PROGETTO	LOTTO	CODIFICA	DOCUMENTO	REV.	FOGLIO								
IR0E	00	R 04 RG	ES0005 001	C	71 di 82								

con l'ACEI PM 228 e con l'ACC di Albacina. Il Sistema del Blocco Conta-Assi, caratterizzante il distanziamento di linea, è costituito dai seguenti elementi base:

- Posto per il Conteggio-Assi (PCA) costituito da una coppia di sensori elettromagnetici montati su rotaia, a una distanza minima di circa 110 mt. dai segnali di protezione sensibili al passaggio di un corpo metallico sul piano di rotolamento del fungo della rotaia stessa;
- Complesso elettronico di trattamento delle informazioni fornite dal PCA, ubicato in prossimità dei pedali;
- Apparecchiature di elaborazione, di occupazione, di liberazione e di trasmissione-ricezione relazioni di blocco (via cavo IS, doppino o Fibra a seconda della tecnologia impiegata) con la stazione corrispondente.

3.10.2 Interventi di Cabina

Postazioni ACC

Attualmente l'ACC di Albacina è già dotata di una Postazioni ACC posizionata all'interno del fabbricato tecnologico esistente, qualora non emergessero particolari richieste si prevede di mantenere l'attuale Postazione Manutenzione ACC e Postazione Operatore Movimento con opportuna riconfigurazione tecnologica.

Fabbricati Tecnologici

Le attuali apparecchiature dell'ACC di Albacina (Armadi, Postazioni Operatore, etc..) sono ubicate all'interno del fabbricato di stazione e distribuite su tre sale come di seguito evidenziato, per una superficie complessiva di circa 65 mq.



Figura 25 - Locali ACC in Stazione Albacina

A seguito delle modifiche del PRG, l'installazione delle nuove apparecchiature all'interno dei locali esistenti è subordinata alla possibilità di ampliamento dell'attuale ACC anche in funzione degli spazi disponibili per la loro installazione e alimentazione. In mancanza di tale possibilità si potranno installare gli eventuali nuovi armadi all'interno del nuovo fabbricato tecnologico che nascerà comunque nei pressi dell'attuale stazione di Albacina per ospitare il nuovo SIAP e la cabina MT/BT. In tal caso tale fabbricato assolverà alla funzione di gestore di area dell'ACC. Per tale fabbricato tecnologico è stata presa a riferimento la tipologia di fabbricato T3C, la quale è costituita come da figura seguente.

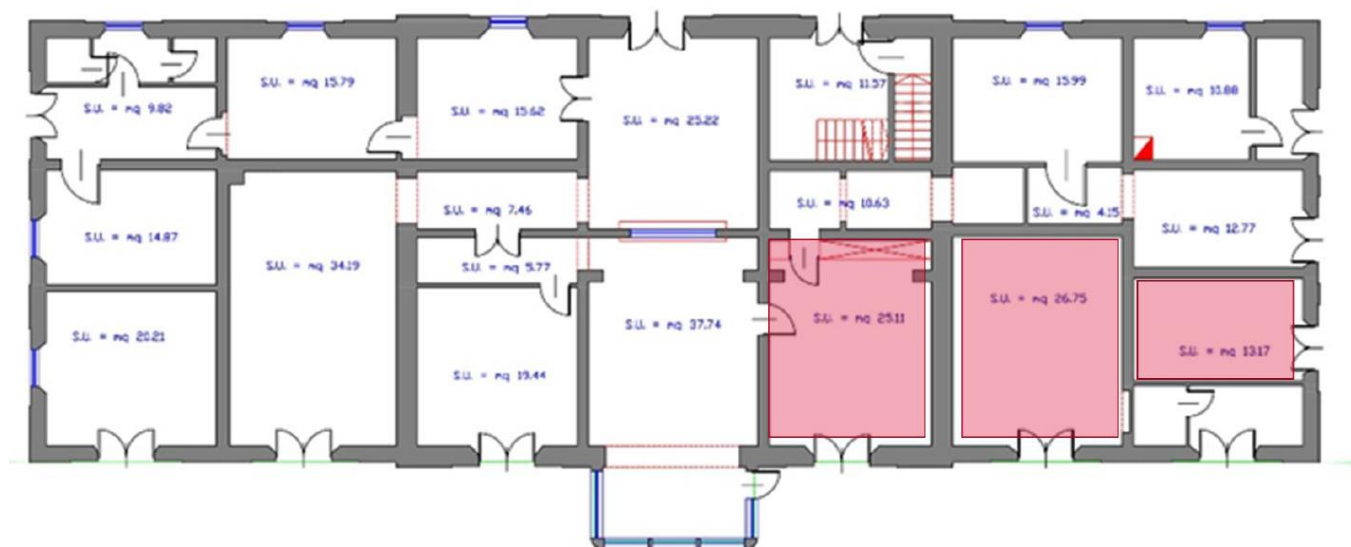

Figura 26 - Fabbricato tipologico T3C

Per maggiori dettagli relativi a tali fabbricati si rimanda agli elaborati specifici di progetto.

Sistema di Alimentazione

L'alimentazione dei nuovi apparati sarà assicurata da idonei Sistemi Integrati di Alimentazione e Protezione (SIAP) per le linee di tipologia B, destinati a fornire, senza soluzione di continuità, l'alimentazione agli impianti di sicurezza e segnalamento alla tensione alternata nominale 400 V + N trifase e alla tensione continua nominale 144V o 48V. Il sistema è costituito dai seguenti componenti:

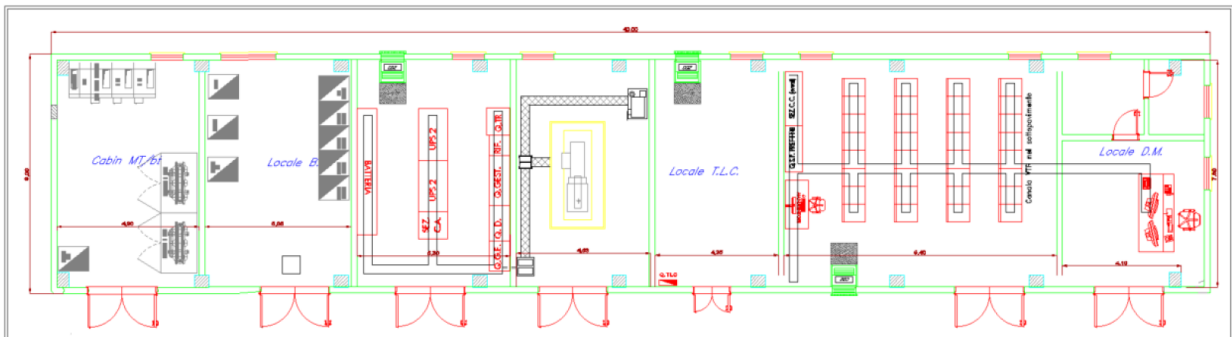
- Ramo c.a. n. 2
- Ramo c.a. emergenza
- Ramo c.c. a 48 V (sbarra di continuità di potenza per apparati con alimentazione in continua)
- N. 1 Batterie di accumulatori
- Sezione rifasamento
- Quadro Gestore
- Gruppo elettrogeno
- Quadro di commutazione Rete/GE.
- Dalla sbarra No-Break derivata dal SIAP, opportuni trasformatori di isolamento provvederanno a fornire energia ai vari sistemi dell'impianto. Per

	POTENZIAMENTO INFRASTRUTTURALE ORTE – FALCONARA RADDOPPIO DELLA TRATTA PM228 - ALBACINA PROGETTO DI FATTIBILITA' TECNICO ECONOMICA												
Relazione di Manutenzione	<table border="1"> <tr> <td>PROGETTO</td> <td>LOTTO</td> <td>CODIFICA</td> <td>DOCUMENTO</td> <td>REV.</td> <td>FOGLIO</td> </tr> <tr> <td>IR0E</td> <td>00</td> <td>R 04 RG</td> <td>ES0005 001</td> <td>C</td> <td>73 di 82</td> </tr> </table>	PROGETTO	LOTTO	CODIFICA	DOCUMENTO	REV.	FOGLIO	IR0E	00	R 04 RG	ES0005 001	C	73 di 82
PROGETTO	LOTTO	CODIFICA	DOCUMENTO	REV.	FOGLIO								
IR0E	00	R 04 RG	ES0005 001	C	73 di 82								

i locali tecnici ACC e TLC sarà inoltre realizzata la protezione contro le sovratensioni mediante la separazione da terra.

- Nel caso in esame si ritiene opportuno l'utilizzo di SIAP in configurazione B. La taglia dei sistemi di alimentazione è calcolata in modo da soddisfare le esigenze degli impianti che figurano come utenze privilegiate ed essenziali.
- A valle delle considerazioni effettuate, si prevede che l'ACC di Albacina venga alimentato da un SIAP con accoppiato un GE dimensionato opportunamente.
- Il suddetto sistema di alimentazione si occuperà di distribuire l'alimentazione in continuità a tutte le utenze essenziali del segnalamento.
- Le caratteristiche del SIAP sono descritte nella documentazione di progetto relativa ad altra specialistica.

Impianto RTB

- È attualmente presente un unico posto di rilevamento RTB monodirezionale nella tratta attuale PM 228 – Albacina alla progressiva KM 228+799 (chilometrica Linea storica) con posto di controllo nella stazione di Fabriano. Tale RTB si trova in ingresso a PM 228 per i treni verso Orte che provengono sia da Falconara e sia da Civitanova Marche e confluiscono ad Albacina.
- In questa fase di PFTE è previsto che l'attuale RTB al KM 228+799 sarà implementato con una nuova traversina che verrà installata nel binario di raddoppio. Pertanto, il sistema RTB sarà costituito da 2 traversine per il controllo della tratta D.B. Albacina - PM 228 (marcia destra e sinistra direzione Orte). Inoltre, dovranno essere previsti gli opportuni adeguamenti nella stazione di Fabriano sede di PVB.
- Si precisa che la nuova traversina dovrà essere predisposta anche per il Rilevamento Temperatura Freni (RTF), mentre la traversina esistente dovrà essere integrata anch'essa per la lettura della temperatura dei freni.

3.10.3 Configurazione CTC

L'attuale CTC Terni-Falconara, il cui posto centrale è ubicato nei locali di Roma Termini dovrà essere riconfigurato al fine di gestire le modifiche apportate all'apparato ACC di Albacina. Le fasi di attivazione delle modifiche CTC saranno contestuali alle attivazioni IS previste descritte al precedente Cap. Errore. L'origine riferimento non è stata trovata. Di seguito si riportano sinteticamente gli interventi previsti nel sistema.

Interventi CTC al Posto Centrale

- Riconfigurazione del database;
- Adeguamento delle rappresentazioni video;

	POTENZIAMENTO INFRASTRUTTURALE ORTE – FALCONARA RADDOPPIO DELLA TRATTA PM228 - ALBACINA PROGETTO DI FATTIBILITA' TECNICO ECONOMICA												
Relazione di Manutenzione	<table border="1"> <tr> <td>PROGETTO</td> <td>LOTTO</td> <td>CODIFICA</td> <td>DOCUMENTO</td> <td>REV.</td> <td>FOGLIO</td> </tr> <tr> <td>IR0E</td> <td>00</td> <td>R 04 RG</td> <td>ES0005 001</td> <td>C</td> <td>74 di 82</td> </tr> </table>	PROGETTO	LOTTO	CODIFICA	DOCUMENTO	REV.	FOGLIO	IR0E	00	R 04 RG	ES0005 001	C	74 di 82
PROGETTO	LOTTO	CODIFICA	DOCUMENTO	REV.	FOGLIO								
IR0E	00	R 04 RG	ES0005 001	C	74 di 82								

- Adeguamento degli attuali interfacciamenti con i sistemi esterni;
- Ripartenze del sistema;
- Assistenza post-attivazione.

Interventi CTC nei Posti Periferici

- Riconfigurazione degli attuali Posti Periferici di PM 228 e di Albacina (quest'ultimo possibile anche dal posto centrale).

3.10.4 SCMT

Il complesso dei lavori tecnologici di segnalamento prevede l'adeguamento degli attuali sistema SCMT di stazione e di linea con posa di nuovi PI e riconfigurazione di PI esistenti come conseguenza delle modifiche agli apparati IS per i seguenti impianti:

- PM 228
- ACC ALBACINA
- Tratta PM 228 - ALBACINA

L'attrezzaggio SCMT prevede i seguenti elementi principali:

- attuatori per la gestione delle boe commutate, interfaccia di collegamento tra i PI e i segnali gestiti con apparato ACC;
- fornitura e posa in opera di punti informativi (PI) costituiti ognuno da due boe.

I principali PI considerati sono:

- boe commutate in asse a tutti i segnali di PdS;
- boe commutate sugli avvisi di stazione;
- PI costituiti da una boe di tipo fisso e una di tipo commutato (PA) per la gestione dell'anticipazione della curva di frenatura;
- boe fisse per la gestione delle funzionalità standard (ricalibrazione, fine deviata, ...) e dei parametri di linea (variazioni di gradi di frenatura e velocità).

I criteri di attrezzaggio e le modalità di posa dei PI saranno dettagliate nella successiva fase di progetto. Gli interventi previsti per l'installazione e la configurazione del nuovo sistema CMT saranno effettuati coerentemente con quanto previsto per le lavorazioni IS trattati nei paragrafi precedenti. I cavi relativi ai PI di tipo commutato presenti sull'impianto utilizzeranno le canalizzazioni predisposte per i segnali cui fanno riferimento e si ipotizza che la posa avvenga contestualmente ai cavi di segnalamento al fine di ottimizzare gli interventi di copertura/scopertura dei cunicoli.

	POTENZIAMENTO INFRASTRUTTURALE ORTE – FALCONARA RADDOPPIO DELLA TRATTA PM228 - ALBACINA PROGETTO DI FATTIBILITA' TECNICO ECONOMICA												
Relazione di Manutenzione	<table border="1"> <tr> <td>PROGETTO</td> <td>LOTTO</td> <td>CODIFICA</td> <td>DOCUMENTO</td> <td>REV.</td> <td>FOGLIO</td> </tr> <tr> <td>IR0E</td> <td>00</td> <td>R 04 RG</td> <td>ES0005 001</td> <td>C</td> <td>75 di 82</td> </tr> </table>	PROGETTO	LOTTO	CODIFICA	DOCUMENTO	REV.	FOGLIO	IR0E	00	R 04 RG	ES0005 001	C	75 di 82
PROGETTO	LOTTO	CODIFICA	DOCUMENTO	REV.	FOGLIO								
IR0E	00	R 04 RG	ES0005 001	C	75 di 82								

4 INDICAZIONI DI MANUTENZIONE

4.1 OBIETTIVI DELLA MANUTENZIONE

Per le Opere e gli impianti è necessario pianificare e programmare le attività di manutenzione al fine di mantenerne nel tempo la funzionalità, le caratteristiche di qualità, l'efficienza ed il valore economico.

La pianificazione della manutenzione deve essere effettuata al fine del raggiungimento dell'obiettivo preposto con il minore e più razionale impiego complessivo delle risorse.

L'obiettivo principale è il mantenimento dello stato di efficienza delle opere e degli impianti per i quali la manutenzione non è più solo conservazione, protezione e riparazione delle singole opere e impianti, ma il mantenimento in piena efficienza ed affidabilità delle opere e degli impianti stessi in tutte le proprie caratteristiche governabili, così come originariamente previste in progetto.

Le indicazioni di manutenzione sono riportate nei documenti di cui al §2.

4.2 POLITICHE MANUTENTIVE

Durante la propria vita, l'opera/impianto è soggetta ad attività di manutenzione programmata (manutenzione preventiva o ciclica), espletate con cadenza regolare, e di azioni di manutenzione espletate all'insorgere di un malfunzionamento o guasto dell'opera/impianto o parti di esso (manutenzione correttiva). Tali politiche manutentive hanno lo scopo di mantenere in efficienza l'opera/impianto mantenendo o ripristinando le funzioni cui questi è chiamato ad assolvere e per cui è stato progettato.

Anche le attività di manutenzione conseguenti al superamento di valori limite o su condizione saranno considerate di manutenzione preventiva.

In conformità al sistema di gestione della manutenzione (INRETE 2000) in uso in Ferrovia, la Manutenzione Preventiva può essere quindi Ciclica TIPO I, L, V, S e non ciclica TIPO T (Predittiva e Secondo Condizione); la Manutenzione Correttiva è solo non ciclica TIPO T.

Le tipologie dei suddetti cicli sono definite nel successivo paragrafo.

4.2.1 Definizioni

Di seguito vengono definite le macroattività:

- **Manutenzione preventiva: si suddivide a sua volta in:**
 - **Ciclica:** eseguita ad intervalli predeterminati in accordo a criteri prescritti e volta a ridurre la probabilità di guasto o la degradazione del funzionamento di un'entità. La Manutenzione ciclica si articola in visite e ispezioni (Tipo I), verifiche e misure di legge (Tipo L),

 <p>ITALFERR GRUPPO FERROVIE DELLO STATO ITALIANE</p>	<p>POTENZIAMENTO INFRASTRUTTURALE ORTE – FALCONARA RADDOPPIO DELLA TRATTA PM228 - ALBACINA PROGETTO DI FATTIBILITA' TECNICO ECONOMICA</p>												
<p>Relazione di Manutenzione</p>	<table border="1"> <tr> <td>PROGETTO</td> <td>LOTTO</td> <td>CODIFICA</td> <td>DOCUMENTO</td> <td>REV.</td> <td>FOGLIO</td> </tr> <tr> <td>IR0E</td> <td>00</td> <td>R 04 RG</td> <td>ES0005 001</td> <td>C</td> <td>76 di 82</td> </tr> </table>	PROGETTO	LOTTO	CODIFICA	DOCUMENTO	REV.	FOGLIO	IR0E	00	R 04 RG	ES0005 001	C	76 di 82
PROGETTO	LOTTO	CODIFICA	DOCUMENTO	REV.	FOGLIO								
IR0E	00	R 04 RG	ES0005 001	C	76 di 82								

verifiche e misure di manutenzione (Tipo V), attività cicliche intrusive (Tipo S).

- **Tipo I:** Le visite ed ispezioni sono tutte quelle attività di controllo visivo effettuate ai diversi livelli dal personale manutentore che evidenziano lo stato di salute degli impianti tecnologici e delle opere civili.
- **Tipo L:** Le verifiche e misure di legge riguardano tutte quelle attività di misurazione e verifica imposte dalla legge e vanno certificate attraverso la compilazione di appositi modelli da parte di personale debitamente incaricato.
- **Tipo V:** Le verifiche e misure per manutenzione comprendono le attività di misurazione strumentale.
- **Tipo S:** Le attività cicliche intrusive, cioè che prevedono smontaggio, lubrificazione, test di funzionamento ecc. a frequenze fisse che mirano pertanto a mantenere il buono stato di conservazione dell'oggetto.
- **Predittiva:** (non ciclica TIPO T) effettuata a seguito della individuazione e della misurazione di uno o più parametri e dell'extrapolazione, secondo i modelli appropriati, del tempo residuo prima del guasto;
- **Secondo condizione:** (non ciclica TIPO T) subordinata al raggiungimento di un valore limite predeterminato; (tale valore strumentale o visivo può essere acquisito in maniera automatica o meno).
- **Manutenzione correttiva:**
 - **TIPO T** (non ciclica) la manutenzione eseguita a seguito della rilevazione di un'avaria e volta a riportare un'entità nello stato in cui essa possa eseguire una funzione richiesta.

Tali interventi sono da intendersi quelli limitatamente al 1° livello di manutenzione, cioè eseguibili direttamente in campo dal personale addetto.

Le operazioni di manutenzione (preventiva e correttiva), oltre a riportare le informazioni relative all'operatività dell'attività, in conformità con quanto contenuto nelle attività Standard di manutenzione già in uso da RFI (InRete2000), di cui alle "macroattività" descritte, devono contenere anche le procedure di sicurezza, di diagnostica, di ricerca guasti, nonché le attrezzature, i mezzi utilizzati, ecc, personalizzate all'opere/impianto oggetto di manutenzione.

In InRete2000 gli interventi manutentivi (Manutenzione preventiva e correttiva) sono indicate nei principali gruppi ciclo di seguito riportati.

L'elenco aggiornato e quindi definitivo delle attività standard di manutenzione preventiva sarà aggiornato nella fase di stesura del Piano di Manutenzione/manuale operativo di uso e manutenzione nell'ambito della successiva fase progettuale e As-Built.

Di seguito si riportano i principali gruppi ciclo di riferimento suddivisi per specialistica *prevalente*.

 <p>ITALFERR GRUPPO FERROVIE DELLO STATO ITALIANE</p>	<p>POTENZIAMENTO INFRASTRUTTURALE ORTE – FALCONARA RADDOPPIO DELLA TRATTA PM228 - ALBACINA</p> <p>PROGETTO DI FATTIBILITA' TECNICO ECONOMICA</p>												
<p>Relazione di Manutenzione</p>	<table border="1"> <tr> <td>PROGETTO</td> <td>LOTTO</td> <td>CODIFICA</td> <td>DOCUMENTO</td> <td>REV.</td> <td>FOGLIO</td> </tr> <tr> <td>IR0E</td> <td>00</td> <td>R 04 RG</td> <td>ES0005 001</td> <td>C</td> <td>77 di 82</td> </tr> </table>	PROGETTO	LOTTO	CODIFICA	DOCUMENTO	REV.	FOGLIO	IR0E	00	R 04 RG	ES0005 001	C	77 di 82
PROGETTO	LOTTO	CODIFICA	DOCUMENTO	REV.	FOGLIO								
IR0E	00	R 04 RG	ES0005 001	C	77 di 82								

Ad esempio, nei cicli IPS 16000, relativi alle visite di *binari* a piedi/ in carrello, sono riportate attività di controllo e ispezione, oltre che dell'armamento, anche di opere civili, nonché visite ad impianti di luce e forza motrice e trazione elettrica.

In tal senso, proprio in virtù della natura *polispecialistica* di visite e ispezioni che caratterizza le attività contemplate in tali cicli, gli stessi non saranno ripetuti nei gruppi ciclo applicabili per le singole specialistiche.

Inoltre, considerando che nell'ambito dello stesso gruppo ciclo sono contemplate visite/ispezioni relative alle opere civili in generale (ad es. gallerie, passaggi a livello, etc.), che possono non essere oggetto di intervento nel progetto in corso, i cicli citati devono essere considerati di riferimento, ovviamente, per le sole attività/operazioni manutentive applicabili alle opere/impianti previsti.

Generali

In InRete2000 gli interventi manutentivi generali sono indicati nei gruppi ciclo IPS16000, IAS16000.

Opere civili

In InRete2000 gli interventi manutentivi sono indicati nei gruppi ciclo: VAS27150, VAS34600, VAS34650, VPS34650, VPS30000, TAS13000, TAS25360, TAS27150, TAS34600, TAS34650, TBS29000, TGS16000, VPS30000, TPS30000.

Qui di seguito si riportano in tabella le attività di manutenzione preventiva relative al fabbricato:

FABBRICATO	
Attività di manutenzione	Frequenza
Controllo delle strutture Fondazioni del fabbricato	Annuale
Controllo di tutte le strutture portanti verticali del fabbricato, allo scopo di verificare la perfetta integrità delle stesse in caso di presenza di lesioni, disgregazioni o ammaloramenti di particolare rilevanza.	Annuale
Controllo di tutte le strutture portanti orizzontali del fabbricato, allo scopo di verificare la perfetta integrità delle stesse in caso di presenza di lesioni, disgregazioni o ammaloramenti di particolare rilevanza.	Annuale
Controllo continuità delle superfici delle tramezzature, degli intonaci interni ed esterni e relativa tinteggiatura	Annuale
Controllo intonacate	Annuale
Controllo della Copertura del fabbricato	Annuale
Smaltimento acque del fabbricato <ul style="list-style-type: none"> • Pulizia canali di gronda e pluviali • Verifica e sistemazione giunzioni • Verifica di continuità e di tenute di gronda e pluviali 	Annuale
Verifica Piazzale e opere complementari (pozzetti, recinzioni, ecc)	Annuale
Controllo della continuità e della stabilità della pavimentazione e dei rivestimenti (compresi zoccolotti e controsoffitti)	Annuale

FABBRICATO	
Attività di manutenzione	Frequenza
<p>Infissi</p> <ul style="list-style-type: none"> • Verifica corretta chiusura • Verifica maniglioni antipanico • Verifica stato delle guarnizioni • Verifica sigillatura vetri • Verifica, regolazione e lubrificazione maniglie e serrature • Verifica verniciatura • Pulizia vetri 	Semestrale
<p>Impianto idrico - sanitario</p> <ul style="list-style-type: none"> • Verifica apparecchi sanitari (stabilità, pulizia, regolarità afflusso di acqua, tenuta idraulica) • Verifica dei premistoppa, guarnizioni, raccordi e valvolame e relativa lubrificazione dei meccanismi di chiusura di tutta la rubinetteria • Verifica delle tubazioni (fissaggio, guarnizioni, scarichi, deformazioni, corrosioni, ecc.) • Pulizia dei sifoni e dei vari filtri presenti • Prove di tenuta idraulica dell'intero impianto • Controlli e Verifiche dei componenti dell'impianto (addolcitore, gruppo di dosaggio, ecc.); • Reintegro additivi, cloro, ecc. 	Annuale
<p>Impianto Fognario</p> <ul style="list-style-type: none"> • Verifica stabilità chiusini e caldirole • sollevamento di tutti i coperchi dei pozzetti e bocchette di ispezione al fine di verifica scorrimento acqua e liquame e comunque la relativa funzionalità ed in particolare nel punto di recapito • Pulizia residui sul fondo pozzetti • Verifiche tubazioni e sifoni (corrosione, occlusione, ecc) • Verifica cedimenti, rotazioni o spostamenti dei pozzetti che possono causare la fuoriuscita di acqua o liquame • Verifica presenza fessurazioni, mancanza di copriferro e armature in vista sulla superficie interna dei pozzetti. • Controllo del livello di fanghi nella vasca Imhoff ed eventuale espurgo. • Rimozione della crosta superiore del comparto fango e del materiale galleggiante e relativo smaltimento smaltimento. • Controllo della elettropompa di sollevamento. 	Semestrale
<p>Ascensori:</p> <ul style="list-style-type: none"> • Pulizia fondo fossa e locale macchina • Pulizia componenti meccanici • Controllo gole pulegge, freno motore, funi, ecc. • Controllo efficienza comandi, sistemi di allarme e arresto, ecc. • Verifica struttura portante cabina, guide di scorrimento, organi meccanici, ecc. • Verifica integrità ed efficienza dei dispositivi di sicurezza • Verifica funi e relativi attacchi • Controllo messa a di terra <p>Verifica periodica impianto ascensore da parte di ente autorizzato ai sensi del DPR 162/99</p>	<p>Semestrale</p> <p>Biennale</p>

 ITALFERR GRUPPO FERROVIE DELLO STATO ITALIANE	POTENZIAMENTO INFRASTRUTTURALE ORTE – FALCONARA RADDOPPIO DELLA TRATTA PM228 - ALBACINA PROGETTO DI FATTIBILITA' TECNICO ECONOMICA					
	Relazione di Manutenzione	PROGETTO IR0E	LOTTO 00	CODIFICA R 04 RG	DOCUMENTO ES0005 001	REV. C

Qui di seguito si riportano in tabella le attività di manutenzione preventiva relative alla viabilità:

VIABILITA'	
Attività di manutenzione	Frequenza
Carreggiata e banchine: controllo dello stato generale. Verifica assenza di eventuali buche e/o altre anomalie (cedimenti, sollevamenti, difetti di pendenza, fessurazioni, ecc).	Mensile
Canalette e Caditoie: controllo visivo dello stato e di pulizia. Verifica dell'assenza di depositi/ostruzioni che impediscano il normale deflusso delle acque meteoriche	Trimestrale
Cigli o Arginelli: Controllo visivo dei cigli e delle cunette. Verifica del corretto deflusso delle acque meteoriche e delle pendenze. Controllo dell'assenza di depositi, detriti e di vegetazione in eccesso.	Trimestrale
Pavimentazione stradale: Controllo dello stato generale. Verifica dell'assenza di eventuali anomalie (buche, cedimenti, sollevamenti, fessurazione, ecc)	Trimestrale
Cartelli Segnaletici: controllo dell'aspetto cromatico e l'efficienza della segnaletica, in particolare la visibilità in condizioni diverse (diurne, notturne, con luce artificiale, con nebbia, ecc.). Controllo della disposizione in funzione della logica e disciplina di circolazione. Verifica della corretta stabilità dei supporti a cartelli e/o pannelli segnaletici.	Trimestrale
Segnaletica orizzontale: controllo delle condizioni e dell'integrità. Controllo dell'aspetto cromatico ed in particolare la consistenza dei colori corrispondenti alle diverse simbologie.	Semestrale
Barriere di sicurezza e reti antivandalismo: controllo visivo delle condizioni e dell'integrità delle opere. Verifica della corretta stabilità dei supporti.	Semestrale

Qui di seguito si riportano in tabella le attività di manutenzione preventiva relative ai tombini:

TOMBINI	
Attività di manutenzione	Frequenza
Esame superficiale di tutte le strutture visibili e dello stato fessurativo	Annuale
Controllo della efficienza degli eventuali strati di impermeabilizzazione	Annuale
Controllo della corretta configurazione superficiale atta al rapido allontanamento delle acque.	Annuale

Armamento

In InRete2000 gli interventi manutentivi sono indicati nei gruppi ciclo: VAS15000, VAS16000, VAS22050, IAS22050, SAS22050, VPS22050.

 <p>ITALFERR GRUPPO FERROVIE DELLO STATO ITALIANE</p>	<p>POTENZIAMENTO INFRASTRUTTURALE ORTE – FALCONARA RADDOPPIO DELLA TRATTA PM228 - ALBACINA</p> <p>PROGETTO DI FATTIBILITA' TECNICO ECONOMICA</p>												
<p>Relazione di Manutenzione</p>	<table border="1"> <tr> <td>PROGETTO</td> <td>LOTTO</td> <td>CODIFICA</td> <td>DOCUMENTO</td> <td>REV.</td> <td>FOGLIO</td> </tr> <tr> <td>IR0E</td> <td>00</td> <td>R 04 RG</td> <td>ES0005 001</td> <td>C</td> <td>80 di 82</td> </tr> </table>	PROGETTO	LOTTO	CODIFICA	DOCUMENTO	REV.	FOGLIO	IR0E	00	R 04 RG	ES0005 001	C	80 di 82
PROGETTO	LOTTO	CODIFICA	DOCUMENTO	REV.	FOGLIO								
IR0E	00	R 04 RG	ES0005 001	C	80 di 82								

Impianti Linea di Contatto

In InRete2000 gli interventi manutentivi sono indicati nei gruppi ciclo: ICS16000, ICS20850, ICS22450, LCS26500, SCS16000, SCS16100, SCS20850, SCS21950, SCS22300, SCS22450, SCS22650, SCS23700, VCS21650, VPS23700.

Impianti LFM

In InRete2000 gli interventi manutentivi sono indicati nei gruppi ciclo: ICS23850, ICS24600, ICS27250, LCS26500, SCS23850, SCS12000, SCS20700, SCS26500, SCS27200, SPS23800, VPS23850.

Impianti Meccanici, Safety & Security

In InRete2000 gli interventi manutentivi sono indicati nei gruppi ciclo: SHS30850, SES24300, TBS01000, TBS29000, TES24300, THS03000, THS29900, THS35400.

Qui di seguito si riportano in tabella le attività di manutenzione preventiva relative all'impianto di raccolta e smaltimento acque meteoriche:

<i>Impianto raccolta e smaltimento acque meteoriche</i>	
<i>Attività di manutenzione</i>	<i>Frequenza</i>
<ul style="list-style-type: none"> ▪ Verifica stabilità chiusini e caldaiole ▪ sollevamento di tutti i coperchi dei pozzetti e bocchette di ispezione al fine di verifica scorrimento acqua e comunque la relativa funzionalità ed in particolare nel punto di recapito ▪ Pulizia residui sul fondo pozzetti, pulizia delle caditoie e rimozione eventuale materiale improprio ▪ Verifiche tubazioni e sifoni (corrosione, occlusione, ecc) ▪ Controllo ed eventuale disostruzione caditoie ▪ Verifica cedimenti, rotazioni o spostamenti dei pozzetti che possono causare la fuoriuscita di acqua o liquame ▪ Verifica presenza fessurazioni, mancanza di copriferro e armature in vista sulla superficie interna dei pozzetti. ▪ Controllo del livello ed eventuale espurgo. ▪ Rimozione materiale galleggiante e relativo smaltimento. ▪ Controllo della elettropompa di sollevamento qualora presente 	<p>Semestrale</p>

Impianti di Telecomunicazioni

In InRete2000 gli interventi manutentivi sono indicati nei gruppi ciclo: VES27700, VES31650, VES31800, VES33300, VES26650, SES24300, SES21400, VPS32500, VDS08000, VPS32650.

 <p>ITALFERR GRUPPO FERROVIE DELLO STATO ITALIANE</p>	<p>POTENZIAMENTO INFRASTRUTTURALE ORTE – FALCONARA RADDOPPIO DELLA TRATTA PM228 - ALBACINA</p> <p>PROGETTO DI FATTIBILITA' TECNICO ECONOMICA</p>												
<p>Relazione di Manutenzione</p>	<table border="1"> <tr> <td>PROGETTO</td> <td>LOTTO</td> <td>CODIFICA</td> <td>DOCUMENTO</td> <td>REV.</td> <td>FOGLIO</td> </tr> <tr> <td>IR0E</td> <td>00</td> <td>R 04 RG</td> <td>ES0005 001</td> <td>C</td> <td>81 di 82</td> </tr> </table>	PROGETTO	LOTTO	CODIFICA	DOCUMENTO	REV.	FOGLIO	IR0E	00	R 04 RG	ES0005 001	C	81 di 82
PROGETTO	LOTTO	CODIFICA	DOCUMENTO	REV.	FOGLIO								
IR0E	00	R 04 RG	ES0005 001	C	81 di 82								

Impianti di Cabina TE

In InRete2000 gli interventi manutentivi sono indicati nei gruppi ciclo: ICS12000, LCS12000, SCS20500, SCS20750, SCS21400, SCS23700, SCS25550, SCS25600, SCS29560, SCS29580, SCS34200, SCS34300, SCS34350, SCS34400, SES21400, SPS20500, VCS09100, VCS12000, VCS20550, VCS23050, VCS25550, VCS25600, VCS26050, VCS29550, VCS34450, VPS23050, VPS23700, VPS23850.

Impianto di Segnalamento

In InRete2000 gli interventi manutentivi sono indicati nei gruppi ciclo: SDS08600, SDS08150, SDS08800, SDS25800, SDS26500, SDS22900, SDS03000, SDS08600, LDS26500, SDS22050, VDS22900, VDS22350, SDS08000, SDS21400, SPS21400, SPS25900, SDS22250. Punti Informativi SCMT: associati a classe S08300.

	POTENZIAMENTO INFRASTRUTTURALE ORTE – FALCONARA RADDOPPIO DELLA TRATTA PM228 - ALBACINA PROGETTO DI FATTIBILITA' TECNICO ECONOMICA												
Relazione di Manutenzione	<table border="1"> <thead> <tr> <th>PROGETTO</th> <th>LOTTO</th> <th>CODIFICA</th> <th>DOCUMENTO</th> <th>REV.</th> <th>FOGLIO</th> </tr> </thead> <tbody> <tr> <td>IR0E</td> <td>00</td> <td>R 04 RG</td> <td>ES0005 001</td> <td>C</td> <td>82 di 82</td> </tr> </tbody> </table>	PROGETTO	LOTTO	CODIFICA	DOCUMENTO	REV.	FOGLIO	IR0E	00	R 04 RG	ES0005 001	C	82 di 82
PROGETTO	LOTTO	CODIFICA	DOCUMENTO	REV.	FOGLIO								
IR0E	00	R 04 RG	ES0005 001	C	82 di 82								

5 ALLEGATI

Allegato A: Istruzioni per la redazione del Piano di Manutenzione.

Allegato B: Cicli di riferimento dei gruppi ciclo.

ISTRUZIONI PER LA REDAZIONE DEL PIANO DI MANUTENZIONE

INDICE

1	PREMESSA	3
2	SCOPO	3
3	DEFINIZIONI	3
4	STRUTTURA DEL PIANO DI MANUTENZIONE	4
4.1.	Introduzione.....	5
4.2.	Generalità	5
4.3.	Manuale Operativo e di Manutenzione.....	5
4.3.1	<i>Struttura tipica dei manuali d'uso e manutenzione degli Impianti Tecnologici, Armamento e OO.CC...</i>	5
4.3.1.1.	<i>Indice Tipo del Manuale Operativo e di Manutenzione degli Impianti Tecnologici, Armamento e OO.CC.</i>	6
4.3.1.2.	<i>Precisazioni per la redazione del Manuale operativo uso e di Manutenzione degli Impianti Tecnologici, Armamento e OO.CC.</i>	7
4.4.	Lista di Approvvigionamento Logistico Iniziale (Scorte Tecniche).....	12
4.5.	Catalogo Figurato dei Ricambi.....	12
4.6.	Programma di Manutenzione.....	12
5	ALLEGATI	14
5.1	Allegato 1: Esempio Tabella difetti OO.CC, opere a verde.....	14
5.2	Allegato 2: Esempio di Man. Preventiva, correttiva e di Ricerca Guasto.....	21
5.3	Allegato 3: Scheda Allarmi	23
5.4	Allegato 4: Procedure di Diagnostica	24
5.5	Allegato 5: Procedura di sicurezza	25
5.6	Allegato 6: Schede di Manutenzione Preventiva	26
5.7	Allegato 7: Schede di Manutenzione Correttiva	27
5.8	Allegato 8: Schede di Manutenzione OO.CC.....	28
5.9	Allegato 9: Istruzioni Operative di Intervento	29
5.10	Allegato 10: Schede Materiali di Scorta	32
5.11	Allegato 11: Materiali di Consumo	33
5.12	Allegato 12: Attrezzatura Ordinaria “attrezzatura Minuta e Significativa”	34
5.13	Allegato 13: Attrezzatura di Sicurezza	35
5.14	Allegato 14: Mezzi Rotabili	37
5.15	Allegato 15: Esempio di Catalogo Figurato in uso da RFI	38
5.16	Allegato 16: Programma di Manutenzione	39

1 PREMESSA

Il Piano di Manutenzione, a partire dalla fase di progettazione esecutiva fino a quella As-Built, e conformemente al livello di approfondimento relativo alla relativa fase di progettazione, dovrà essere organizzato in modo da contenere tutte le informazioni necessarie per permettere ad RFI di organizzare la gestione della manutenzione in termini di attività manutentive, di risorse (comprese quelle di esercizio), di materiali di scorta, etc..

2 SCOPO

Tale piano dovrà consentire al Committente/Esercente di programmare le attività, i fabbisogni di risorse e quant'altro previsto dall'Appaltatore per la manutenzione dell'Opera, in modo temporizzato rispetto alle scadenze di manutenzione previste, per consentire il mantenimento in efficienza d'uso della stessa Opera ai livelli prestazionali contrattualmente stabiliti.

Lo scopo delle presenti istruzioni è quello di fornire delle indicazioni per la redazione dei piani di manutenzione che potranno essere applicate per le parti relative alle opere/impianti che fanno parte dello specifico oggetto del contratto d'appalto.

3 DEFINIZIONI

- Ciclo di Lavoro: Aggregazione Logica, secondo criteri Tecnici e temporali, di attività (Operazioni/Sottooperazioni);
- Operazione/Sottooperazione: Aggregazione delle operazioni elementari (azioni) che il manutentore deve porre in essere sull'oggetto di manutenzione;
- Operazione elementare: azione che il manutentore deve porre in essere sull'oggetto di manutenzione;
- Oggetto di Manutenzione: Oggetto a cui è rivolta l'attività manutentiva (LRU, Materiale)
- LRU Line Replaceable Unit – È un oggetto che può essere rimosso interamente durante la manutenzione
- Materiale di ricambio: Parte di un oggetto di manutenzione gestibile a magazzino e codificata con codice materiale. È il materiale di ricambio, individuato nei manuali d'uso e manutenzione
- Catalogo Materiali RFI: Elenco dei materiali di ricambio gestibili a magazzino dal manutentore, omologati ed approvati dalla Direzione Tecnica e Divisione Manutenzione di RFI – sono caratterizzati da un codice.
- Distinta base: L'elenco di materiali di ricambio che eventualmente compongono un materiale di ricambio, un Equipment, una Sede Tecnica per i quali si può prevedere l'acquisto e/o lo stoccaggio a magazzino. La creazione di un materiale con distinta base permetterà di gestire a magazzino, come parte di ricambio o scorta di emergenza, sia il materiale così costituito che i singoli materiali costituenti la distinta base. Un materiale con distinta base potrà essere composto da un insieme di materiali non previsti a Catalogo RFI e/o presenti a Catalogo RFI. Un esempio di materiale con distinta base è la cassa di manovra di un deviatore a sua volta scomponibile in altri materiali (motore, frizione, etc.).
- Kit Ordinabile: Insieme di materiali di ricambio da acquistare tutti insieme per questioni commerciali. Il Kit Ordinabile si differenzia dalla Distinta Base in quanto i singoli materiali che lo compongono saranno associati a Sedi Tecniche diverse.

- Il Consumo Annuo:** è la somma dei consumi programmati previsti per la manutenzione preventiva e di quelli valutati dal tasso di guasto per la manutenzione correttiva, quest'ultimo calcolato utilizzando la distribuzione di Poisson con un rischio del 3% per i materiali necessari al funzionamento dei sistemi di Segnalamento e Sicurezza e del 5% per gli altri materiali.
- La Scorta di Emergenza:** (o livello di guardia secondo la norma UNI 10147) è la quantità minima che dovrebbe essere sempre disponibile per realizzare gli interventi di manutenzione; questa quantità tiene conto della variabilità dei consumi e della variabilità dei tempi di approvvigionamento oltre che di indisponibilità per rotture giacenze. Per RFI la Scorta di Emergenza rappresenta la quantità minima di materiali strategici. La Scorta di Emergenza è la quantità minima per garantire la circolazione seppure degradata. La scorta di emergenza pertanto non deve essere prevista per tutti i materiali in quanto strettamente connessa al mantenimento della circolazione.
- Manutenzione Ciclica:** eseguita ad intervalli predeterminati in accordo a criteri prescritti e volta a ridurre la probabilità di guasto o la degradazione del funzionamento di un'entità. La Manutenzione ciclica si articola in visite e ispezioni (Tipo I), verifiche e misure di legge (Tipo L), verifiche e misure di manutenzione (Tipo V), attività cicliche intrusive (Tipo S).
- Tipo I:** Le visite ed ispezioni sono tutte quelle attività di controllo visivo effettuate ai diversi livelli dal personale manutentore che evidenziano lo stato di salute degli impianti tecnologici e delle opere civili.
- Tipo L:** Le verifiche e misure di legge riguardano tutte quelle attività di misurazione e verifica imposte dalla legge e vanno certificate attraverso la compilazione di appositi modelli da parte di personale debitamente incaricato.
- Tipo V:** Le verifiche e misure per manutenzione comprendono le attività di misurazione strumentale.
- Tipo S:** Le attività cicliche intrusive, cioè che prevedono smontaggio, lubrificazione, test di funzionamento ecc. a frequenze fisse che mirano pertanto a mantenere il buono stato di conservazione dell'oggetto.
- Manutenzione non Ciclica:** **Predittiva:** (non ciclica **TIPO T**) effettuata a seguito della individuazione e della misurazione di uno o più parametri e dell'extrapolazione, secondo i modelli appropriati, del tempo residuo prima del guasto;
- Secondo condizione:** (non ciclica **TIPO T**) subordinata al raggiungimento di un valore limite predeterminato; (tale valore strumentale o visivo può essere acquisito in maniera automatica o meno).

4 STRUTTURA DEL PIANO DI MANUTENZIONE

Il Piano di Manutenzione dovrà essere articolato in modo da soddisfare gli standard previsti in questo documento.

Allo scopo il piano dovrà essere strutturato nel seguente modo:

- 1 Introduzione
- 2 Generalità
- 3 Manuale Operativo e di Manutenzione;
- 5 Catalogo Figurato dei Ricambi;
- 6 Lista di Approvvigionamento Logistico Iniziale (Scorte Tecniche);
- 7 Programma di Manutenzione.

4.1. Introduzione

In questo capitolo bisognerà descrivere lo scopo e il campo di applicazione del Piano di Manutenzione.

4.2. Generalità

Questo capitolo dovrà contenere una breve descrizione della tratta e tutte quelle informazioni, a livello di tratta e pertanto non presenti sui manuali dei singoli sottosistemi/impianti/opere, che hanno effetto sull'organizzazione della manutenzione come ad esempio la posizione dei singoli sottosistemi/impianti/opere oggetto del Piano.

In particolare, per quanto riguarda i Piani relativi ad:

- Armamento, in questo capitolo, dovranno essere riportate anche le seguenti informazioni:
 - le macchine, le attrezzature e le metodologie utilizzate per la realizzazione del tratto.
 - la localizzazione, le macchine, le attrezzature e le metodologie utilizzate per la realizzazione di punti/tratti singoli. S'intendono quei punti/tratti la cui realizzazione ha comportato delle difficoltà, ritardi o maggiori oneri rispetto alle usuali tecniche costruttive previste, che potranno pertanto essere utili come riferimento per futuri interventi di manutenzione.
 - Punti/tratti critici, per le quali vi è stata una non conformità al progetto rilevante per le attività di manutenzione. Oltre alla descrizione della non conformità e ai riferimenti per la sua risoluzione, dovranno essere indicati eventuali suggerimenti utili per il controllo ed interventi di manutenzione.
- Opere Civili, in questo capitolo, dovranno essere riportate anche le seguenti informazioni:
 - la localizzazione, le macchine, le attrezzature e le metodologie utilizzate per la realizzazione di punti/tratti singoli. S'intendono quei punti/tratti la cui realizzazione ha comportato delle difficoltà, ritardi o maggiori oneri rispetto alle usuali tecniche costruttive previste, che potranno pertanto essere utili come riferimento per futuri interventi di manutenzione;
 - l'individuazione dei "punti di attenzione" sia per particolari condizioni ambientali in cui si trovano le opere (zone in frana o a rischio di allegamento, opere tradizionali posizionate però in aree con condizioni ambientali sfavorevoli, etc.), che per particolari difficoltà per effettuare la attività di manutenzione (controlli ed interventi);
 - la segnalazione di eventuali non conformità riscontrate in corso d'opera e non eliminabili.

4.3. Manuale Operativo e di Manutenzione

I contenuti dei manuali saranno di seguito specificati

4.3.1 Struttura tipica dei manuali d'uso e manutenzione degli Impianti Tecnologici, Armamento e OO.CC.

I manuali dovranno essere previsti per ogni tipo di Sottosistema/Impianto/Opera.

I manuali dovranno essere composti da una sezione operativa di uso e da una di manutenzione, al fine di rispettare le prescrizioni di corretto mantenimento in esercizio della parte interessata secondo le prescrizioni dell'Appaltatore.

Il contenuto tipico delle due parti d'uso e manutenzione per ogni sottosistema/impianto sarà, ove applicabile, il seguente.

- a. Sezione Uso
 - Descrizione dell'opera/impianto;

- Modo di Funzionamento;
 - Messa in evidenza di tutte le casistiche che possano comportare situazioni di pericolo e soggezioni di esercizio;
 - Norme d'uso dell'opera/impianto in condizioni normali;
 - Norme d'uso dell'opera/impianto in condizioni degradate;
 - Norme d'uso in condizioni di emergenza (compresa l'emergenza in caso di incendio).
- b. Sezione Manutenzione
- Manovre per la messa in sicurezza dell'opera/impianto per le operazioni di manutenzione;
 - Descrizione dei dispositivi diagnostici e modalità operative per la ricerca dei guasti/difetti;
 - Operazioni di manutenzione preventiva; correttiva; altri tipi di manutenzione;
 - Lista Scorte;
 - Lista Attrezzature ordinarie e speciali
 - Lista Mezzi d'Opera.

Le suddette sezioni dovranno essere ordinate secondo l'indice tipologico del contenuto, per quanto applicabile, come di seguito riportato.

4.3.1.1. Indice Tipo del Manuale Operativo e di Manutenzione degli Impianti Tecnologici, Armamento e OO.CC.

Di seguito vengono riportati gli argomenti minimi e non esaustivi dell'indice del Manuale Operativo e di Manutenzione per impianto/sottosistema.

1. INTRODUZIONE
 - 1.1 Scopo del documento
 - 1.2 Elenco parti dell'opera/impianto
 - 1.3 Accessibilità dell'Opera
2. DOCUMENTAZIONE DI RIFERIMENTO
 - 2.1 Elenco documenti di progetto
 - 2.2 Elenco documenti di progetto allegati al Manuale
 - 2.3 Elenco Manuali apparecchiature allegati
 - 2.4 Elenco norme di legge
3. CARATTERISTICHE DELL'OPERA/IMPIANTO
 - 3.1 Generalità
 - 3.2 Descrizione dell'opera/impianto
 - 3.3 Funzionamento dell'opera/impianto
4. METODOLOGIE DI MESSA IN SERVIZIO ED USO (ISTRUZIONI OPERATIVE)
 - 4.1 Esercizio in condizioni normali
 - 4.2 Esercizio in condizioni di degrado dell'opera/impianto/sottosistema
 - 4.3 Esercizio in condizioni di degrado del Sistema
 - 4.4 Istruzioni operative (istruzioni per la manovra delle apparecchiature, procedure per la messa in servizio)

- 4.5 Interfaccia con altri impianti/sottosistemi
- 5. MANUTENZIONE
 - 5.1. Introduzione
 - 5.2. Definizioni
 - 5.4. Configurazione dell'opera/impianto e del Sistema durante le operazioni di manutenzione
 - 5.5. Procedure di Diagnostica dell'opera/impianto/Sottosistema (Diagnostica dei guasti/difetti ed anomalie di parti d'opera/Sottosistema, dell'opera/impianto)
 - 5.6. Diagnostica dei Guasti
 - 5.7. Procedura di messa in sicurezza
 - 5.8. Manutenzione Preventiva
 - 5.9. Manutenzione Correttiva
 - 5.10. Elenco Parti Di Scorta
- 6. LISTA ATTREZZATURE ORDINARIE E SPECIALI
- 7. MEZZI ROTABILI PER LA MANUTENZIONE

4.3.1.2. *Precisazioni per la redazione del Manuale operativo uso e di Manutenzione degli Impianti Tecnologici, Armamento e OO.CC.*

Di seguito verranno approfonditi i contenuti di alcuni capitoli.

- **CAPITOLO 1**

INTRODUZIONE

Tra le altre informazioni contenute in tale capitolo bisogna rappresentare l'impianto attraverso una struttura ad albero, fino al livello dei componenti (LRU o Materiali di Ricambio, da completare, con l'equivalente della struttura di riferimento di INRETE2000.

ACCESSIBILITA' DELL'OPERA

Devono essere indicate, in forma tabellare, le informazioni relative all'accessibilità dell'opera/parti d'opera/impianto funzionale alla manutenzione (cancelli, stradelli, percorsi di mezzi e persone, necessità di utilizzo di strutture quali ponteggi, etc.) oltre che agli eventuali punti di attenzione/vincoli (vincoli urbanistici, etc.) che comportano difficoltà di accesso all'opera/parti d'opera/impianti.

- **CAPITOLO 2**

DOCUMENTI DI RIFERIMENTO

Nel Manuale, oltre a quanto indicato nell'indice (§4.3.1.1), dovranno essere separate le Norme di Legge dalle Norme Tecniche.

- **CAPITOLO 3**

CARATTERISTICHE DELL'OPERA/IMPIANTO

Nella “descrizione dell'opera/impianto” oltre ad una descrizione fisica dell'opera/impianto, con relativa caratterizzazione geografica), bisogna riportare tutte le caratteristiche tecniche dell'opera/impianto fino ai componenti (schede tecniche).

Nel “Funzionamento dell'opera/impianto” bisogna descrivere tutte le funzionalità dell'opera/impianto fino ai componenti.

● **CAPITOLO 4**

ESERCIZIO IN CONDIZIONI NORMALI

Devono contenere tutte le informazioni relative all'esercizio in condizioni normali dell'opera/impianto fra le quali ad esempio:

- lo schema di configurazione impianto/sottosistema in “condizioni normali di esercizio”
- La tabella della configurazione degli enti (aperto, etc.) nelle normali condizioni di funzionamento, etc.

ESERCIZIO IN CONDIZIONI DI DEGRADO DELL'OPERA/IMPIANTO/SOTTOSISTEMA

Devono essere contenute tutte le informazioni tecniche e procedurali relative all'esercizio in condizioni degradate dell'opera/impianto/sottosistema fra le quali ad esempio:

- individuazioni delle parti dell'opera/impianto/sottosistema oggetto del disservizio
- lo schema di configurazione dell'opera/impianto/sottosistema in “condizioni di degrado”
- la tabella della configurazione degli enti (stato degli enti: aperto, etc.) nelle condizioni degradate di funzionamento, etc., del sottosistema/impianto.

Devono essere inoltre indicati gli eventuali degradi che hanno effetto sulla circolazione (soggezioni all'esercizio ferroviario)

Inoltre, ove applicabile, dovrà essere previsto un sottoparagrafo relativo all'esercizio in condizioni di emergenza.

ESERCIZIO IN CONDIZIONI DI DEGRADO DEL SISTEMA

Devono contenere tutte le informazioni relative all'esercizio in condizioni degradate del sistema, cioè i degradi degli altri sottosistemi/opere con cui il sottosistema/opera in oggetto si interfacciano e i cui disservizi possono avere effetto sulla configurazione del sottosistema/opera in oggetto:

- Devono essere evidenziati quei disservizi/difetti del sistema/opera per i quali si ha degrado a livello di sottosistema/opera analizzato;
- Lo schema di configurazione nelle condizioni degradate di esercizio, a livello di sistema e di sottosistema/opera (ad es. il fuori servizio della LP ha come conseguenza una riconfigurazione a livello di sistema, ad esempio delle SSE)
- la tabella della configurazione degli enti (stato degli enti: aperto, etc.) nelle condizioni degradate di funzionamento, etc., del sottosistema/impianto e a livello di sistema.

La classificazione dei difetti/guasti in relazione alle conseguenze sull'esercizio (livelli di severità) sono definite nella tabella di cui al Programma di Manutenzione §4.6

In tale paragrafo, ove applicabile, dovrà essere previsto un sottoparagrafo relativo all'esercizio in condizioni di emergenza.

INTERFACCIA CON ALTRE OPERE/IMPIANTI/SOTTOSISTEMI

Ad esempio

- devono essere individuate le interfacce dell'opera/impianto/sottosistema oggetto di analisi con le opere/impianti/sottosistemi con cui si interfaccia indicandone l'interfaccia fisica e funzionale.

ISTRUZIONI OPERATIVE

Deve contenere:

- Indicazioni relative alla posizione delle apparecchiature (ubicazione)
- Descrivere le istruzioni per la manovra delle apparecchiature
- Descrivere la procedura di messa in servizio
- Descrivere la procedura di messa fuori servizio
- Riallineamento del sottosistema/impianto a seguito del fuori servizio

● **CAPITOLO 5**

CONFIGURAZIONE DELL'OPERA/IMPIANTO DURANTE LE OPERAZIONI DI MANUTENZIONE

In questo paragrafo devono essere descritte le configurazioni dell'opera/ impianto/sottosistema durante le operazioni di manutenzione, utilizzando delle tabelle che indicano la configurazione degli enti (stato degli enti: aperto, etc.) interessati direttamente e indirettamente (a monte e a valle – anche appartenenti ad altri sottosistemi) da ciascun intervento manutentivo, avendo posto come condizione iniziale generale l'impianto nel normale esercizio.

PROCEDURE DI DIAGNOSTICA DI SOTTOSISTEMA (diagnostica dei guasti/difetti ed anomalie di parti dell'opera/impianto/sottosistema)

In questo paragrafo devono essere descritte le due procedure di diagnostica. A titolo di esempio si veda l'**Allegato 4**.

Deve quindi

- contenere la descrizione, per ogni esigenza di manutenzione (preventiva, correttiva, ricerca guasti) le specificate procedure per la diagnosi del guasto/difetti dei componenti/materiali (coperti da sistema di diagnostica, riconducibili e non coperti da sistema di diagnostica) Individuando, inoltre, tutte le precauzioni che il personale deve prendere durante tali attività di diagnosi del guasto compresi i dispositivi di protezione individuale/collettivi (DPI/DPC), le attrezzature, i mezzi utilizzati, ecc, e, ove necessario, individuando le attività eseguite su altri impianti (es: tolta tensione) al fine di operare in sicurezza. Infine, individua le azioni correttive da intraprendere.
- essere precisato lo stato degli allarmi degli oggetti del sottosistema coperti da diagnostica, di quelli non coperti da diagnostica ma ravvisabili dall'operatore di PCS e/o PPF e le indicazioni dello stato degli oggetti non coperti da diagnostica.

Per quanto riguarda le opere civili, in particolare, la diagnosi del difetto, deve essere eseguita dal personale addetto a seguito del rilevamento dello stato dell'opera (individuazione del difetto) e quindi degli eventuali difetti attraverso la valutazione dello stesso, la relativa classificazione e il relativo intervento attraverso l'individuazione di eventuali provvedimenti o proposta di ulteriori indagini per il ripristino delle normali condizioni dell'opera. Il processo è schematizzato nella Figura sotto riportata. Deve quindi essere descritta la metodologia finalizzata a tenere sotto controllo il difetto rilevato al fine di individuarne la velocità con cui questi si evolve attraverso la raccolta dati che può essere eseguita mezzo disegni, foto, controlli specialistici, ecc.. La velocità con cui il difetto si evolve permette di definire gli intervalli di tempo che devono intercorrere fra una visita e la successiva, ovvero la necessità di interventi di manutenzione correttiva, l'individuazione dei possibili difetti tipici delle singole parti strutturali e quindi procedendo alla relativa valutazione dello stesso con dei criteri oggettivi di valutazione riferiti alle singole parti strutturali individuandone lo stato e quindi il livello di degrado al fine di pianificare l'eventuale intervento per il ripristino dello stato dell'opera.



Figura 1- Diagnosi del difetto

Un esempio della tabella dei difetti è riportato in **Allegato 1: Esempio Tabella difetti OO.CC, opere a verde**) Oltre alla valutazione dello stato della parte d'opera, deve essere valutato lo stato dell'intera opera d'arte in conformità alle indicazioni di cui alla Metodologia Operativa di RFI: DPR MO SE 03 10, Compilazione dei verbali di visita alle opere d'arte.

Nell'**Allegato 2** è rappresentato uno schema logico per il "rilevamento del Guasto/difetto", in particolare, nel caso di un componente coperto o meno da diagnostica.

Per quanto riguarda le Tecnologie e l'armamento nell'**Allegato 3** è invece riportato il formato da utilizzare per rappresentare gli allarmi (Scheda Allarmi). Nel campo "rif. PD", deve essere riportato il relativo riferimento alla "Procedura di Diagnostica".

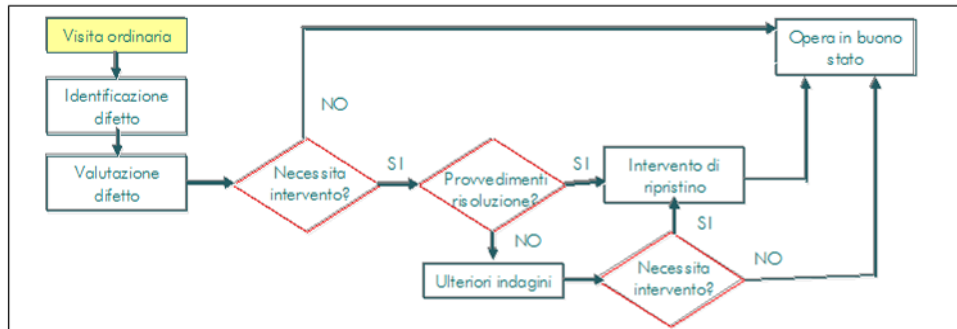
Un esempio di Procedura di diagnostica relativo alla diagnostica di un sezionatore bipolare di una Sottostazione elettrica è stato riportato nell'**Allegato 4**. In tale Procedura deve inoltre essere riportato il riferimento alla scheda di manutenzione correttiva del guasto oggetto dell'analisi perché in tale scheda sono contenute tutte le altre informazioni utili (Procedure di sicurezza, attrezzature, etc.)

PROCEDURA DI MESSA IN SICUREZZA

Per ogni esigenza di manutenzione indicata nel manuale (preventiva, correttiva, ricerca guasti/difetti) dovranno essere specificate le procedure per la messa in sicurezza delle opere/parti d'opera, delle apparecchiature/parti d'impianto/impianto, individuando tutte le precauzioni che il personale deve prendere durante le attività di manutenzione compresi i dispositivi di protezione individuale (DPI).

Come già precisato, ai fini della messa in sicurezza, ove necessario, dovranno essere individuate le attività eseguite su altri impianti (es: toltà tensione, procedura per l'ingresso nei fabbricati, etc.).

Un esempio di procedura di sicurezza è riportato nell'**Allegato 5**

MANUTENZIONE PREVENTIVA

Deve contenere

- la descrizione delle operazioni (operazioni/sotto-operazioni, operazioni elementari) relative alle attività di manutenzione ciclica (visite, controlli, verifiche, misure, etc.) (si veda §3) nonché le istruzioni per la messa in sicurezza durante le suddette attività, sia a livello di opera/sottosistema/impianto che per i livelli superiori (ad esempio quali sono le istruzioni per l'accesso nel fabbricato ove è ubicato il sottosistema/impianto), e i riferimenti ai mezzi/attrezzature utilizzate.

Si richiede inoltre che siano evidenziate le Operazioni elementari di manutenzione che sono "nuove" rispetto a quelle contenute nei cicli in uso da RFI in termini di "descrizione dell'operazione" e/o "frequenza". I cicli in uso da RFI saranno forniti da ITALFERR.

Il formato delle schede di manutenzione preventiva è quello di cui all'**Allegato 6: Schede di Manutenzione Tecnologie** e **Allegato 8: Schede di Manutenzione OO.CC**. Tali schede sono state compilate parzialmente solo a titolo di esempio.

MANUTENZIONE CORRETTIVA

- Deve contenere le “Istruzioni Operative di Intervento”, cioè la descrizione delle operazioni relative alle attività di manutenzione (interventi sulle opere, procedure di smontaggio e montaggio, verifiche e riallineamento del sistema) nonché le istruzioni per la messa in sicurezza durante le suddette attività, sia a livello di sottosistema/impianto che per i livelli superiori (ad esempio quali sono le istruzioni per l’accesso nel fabbricato ove è ubicato il sottosistema/impianto), e i riferimenti ai mezzi/attrezzature utilizzate.

Le operazioni di smontaggio e montaggio si intendono comprensive delle operazioni per accedere alla parte da sostituire e delle procedure per l’isolamento guasto”

Il formato delle schede di manutenzione correttiva è quello riportato in **Allegato 7: Schede di Manutenzione Tecnologie** e **Allegato 8: Schede di Manutenzione OO.CC.** Tali schede sono state compilate parzialmente solo a titolo di esempio.

In **Allegato 9** è invece riportato uno stralcio parziale e pertanto incompleto delle “Istruzioni Operative di Intervento”, da considerarsi solo a titolo di esempio.

ELENCO PARTI DI SCORTA

Si faccia riferimento al formato della tabella di cui all’**Allegato 10** compilato almeno per i campi “Codice di Riferimento”, “Specifica Tecnica”, “Fornitore e/o Costruttore”, “U.M. (Unità di Misura)”. Gli altri campi potranno essere compilati in fase di redazione della “Lista di Approvvigionamento Logistico iniziale” (§4.4), parte integrante del Piano di Manutenzione.

In tale capitolo dovranno essere indicati i materiali di consumo, di cui il formato della tabella a cui riferirsi è quello in **Allegato 11** e la tabella relativa alle scorte di emergenza.

Il periodo da considerare per il calcolo delle scorte tecniche è quello previsto contrattualmente.

● **CAPITOLO 6**

LISTA ATTREZZATURE ORDINARIE E SPECIALI

Attrezzature per la manutenzione:

è necessario distinguere le attrezzature speciali da quelle ordinarie.

- **Attrezzature Speciali**

Per le attrezzature speciali, se presenti, bisognerà riportare il riferimento ai documenti di progetto dell’attrezzatura stessa.

- **Attrezzature Ordinarie**

L’attrezzatura ordinaria è stata classificata nei seguenti sottogruppi:

- *Attrezzatura minuta (vedere tabella **Allegato 12**)*

S’intende l’attrezzatura in dotazione al personale di manutenzione (elettrico e/o meccanico) per eseguire singole operazioni di manutenzione. L’attrezzatura minuta risulta facilmente manovrabile e trasportabile dai mezzi rotabili e dal personale.

- *Attrezzatura significativa (vedere tabella **Allegato 12**)*

S’intende l’attrezzatura per eseguire operazioni di manutenzione occasionali di una certa complessità (demolizioni, carotature, ecc.). Appartengono a questa categoria anche le attrezzature accessorie ai mezzi rotabili.

- *Attrezzatura di sicurezza (vedere tabella **Allegato 13**)*

S’intende l’attrezzatura personale e/o comune che è utilizzata durante le operazioni di manutenzione ai fini antinfortunistici, distinguendo per i dispositivi di protezione i dispositivi di protezione individuali da quelli di protezione collettiva.

● **CAPITOLO 7**

MEZZI ROTABILI PER LA MANUTENZIONE

Indicare i mezzi rotabili necessari per gli interventi di manutenzione relativi al sottosistema/impianto oggetto di analisi (**Allegato 14**).

4.4. Lista di Approvvigionamento Logistico Iniziale (Scorte Tecniche)

La lista deve essere aggiornata in base a quanto riportato nei Rapporti Finali RAM dei sottosistemi interessati.

È necessario che l'elenco generale dei materiali contenga:

- a) i materiali presenti a Catalogo RFI;
- b) i nuovi materiali delle tecnologie (non presenti a Catalogo);
- d) i materiali per i quali si ritiene utile l'aggregazione in un nuovo materiale tramite la "distinta base" o "Kit ordinabile" (si veda §3).

Si precisa che, per i materiali a catalogo RFI basterà compilare i seguenti campi:

- campo "codice di riferimento" con i riferimenti del categorico e progressivo RFI;
- Quantità totali;
- Consumo annuo;
- Scorta di emergenza.

Gli altri campi della tabella di cui all'**Allegato 10**, potranno essere omessi.

Si precisa che, in ogni caso, bisognerà specificare la metodologia e le ipotesi utilizzate per il calcolo del "numero di scorte" sulla base del "consumo annuo" (si veda §3).

La lista di Approvvigionamento Logistico Iniziale dovrà essere organizzata in una tabella il cui formato è quello di **Allegato 10**.

Laddove non siano previste le analisi RAM, la Lista Scorte dovrà essere calcolata utilizzando la formula di Poisson o altri criteri normalmente applicati e tracciati.

4.5. Catalogo Figurato dei Ricambi

Potranno essere utilizzate dall'Appaltatore tavole grafiche di ogni tipo (assonometriche, etc.) ricavabili dagli elaborati di progetto, che consentano almeno di poter identificare le dette parti sia installate che eventualmente per sequenza di rimozione.

Il catalogo dovrà essere organizzato con disegni d'assieme e **disegni di dettaglio**.

Il catalogo figurato deve essere accompagnato dalla Lista di Approvvigionamento Logistico Iniziale di cui all'**Allegato 10** e compilata in tutte le sue parti. Nel campo "Riferimento Figura" dovrà essere riportato, per ciascuna LRU (ovvero LLRU), i riferimenti ai disegni del catalogo figurato. Le informazioni di stoccaggio consentiranno di dimensionare le tipologie dei magazzini.

Un esempio di come attualmente sono organizzati i suddetti documenti generali è riportato nell'**Allegato 15**.

Per quei materiali che pur essendo a categorico e progressivo RFI, l'Appaltatore non ha certezza che i dettagli figurati relativi a quel materiale siano disponibili, dovrà essere previsto il relativo catalogo.

4.6. Programma di Manutenzione

Il programma di manutenzione prevede un sistema di controlli e di interventi da eseguire, a cadenze temporaneamente o altrimenti prefissate, al fine di una corretta gestione del bene e delle sue parti nel corso degli anni. Esso si articola secondo tre sottoprogrammi:

- **Sottoprogramma delle Prestazioni**

Il sottoprogramma delle prestazioni prende in considerazione, per classe di requisito, le prestazioni fornite dal bene e dalle sue parti nel corso del suo ciclo di vita;

- **Sottoprogramma dei Controlli**

Il sottoprogramma dei controlli definisce il programma delle verifiche e dei controlli al fine di rilevare il livello prestazionale (qualitativo e quantitativo) nei successivi momenti della vita del bene, individuando la dinamica della caduta delle prestazioni aventi come estremi il valore di collaudo e quello minimo di norma;

- **Sottoprogramma degli Interventi**

Il sottoprogramma degli interventi di manutenzione, che riporta in ordine temporale i differenti interventi di manutenzione, al fine di fornire le informazioni per una corretta conservazione del bene.

Inoltre, gli elementi per l'organizzazione e la gestione delle attività manutentive, delle risorse (comprese quelle di esercizio) e dei materiali di scorta dovranno essere forniti secondo al modello di cui alla tabella riportata nell'**Allegato 16**, nel cui campo "Condizioni di esercizio" dovranno essere riportati gli acronimi individuati nella tabella "impatto sull'esercizio" (tabella 1).

Acronimo	Impatto sull'Esercizio	Descrizione
A	Livello 1	Fuori Servizio su entrambi i binari
B	Livello 2	Fuori Servizio su un binario
C	Livello 3	Rallentamento
D	Livello 4	Nessun impatto

Tabella 1: Impatto sull'esercizio

La tabella "Scheda di Programma di Manutenzione" unica per l'intero sottosistema/impianto/Opere dovrà essere fornita in formato elettronico (formato excel) insieme al Piano di Manutenzione.

5 ALLEGATI

5.1 Allegato 1: Esempio Tabella difetti OO.CC, opere a verde

Di seguito i principali difetti delle OO.CC. riferiti al documento "Visite di controllo ai ponti, alle gallerie e alle altre opere d'arte dell'infrastruttura ferroviaria, DTC PSE 44 11" di RFI

N°	DESCRIZIONE	PARTE STRUTTURALE Rif. §1.2
Difetti nelle sovrastrutture		
1.	Inflessione verticale	
2.	Difetto di binario	
Difetti nelle Sottostrutture		
3.	Movimenti nel piano orizzontale	
4.	Inclinazione, Rotazione Fuori Piombo	
5.	Cedimento differenziale	
6.	Abbassamento Fondazione	
7.	Erosione Fondazione	
8.	Fessure all'attacco pila-plinto per formazione di cerniera plastica	
Difetti in elementi in C.A. e C.A.P.		
9.	CLS ammalorato	
10.	Efflorescenze/essudazioni Pop Out	
11.	Microfessure da ritiro	
12.	Superficie bagnata	
13.	Infiltrazioni attraverso il calcestruzzo	
14.	Percolazioni attraverso fessure e giunti, elementi incassati	
15.	Ammaloramento del CLS da gelo e disgelo	
16.	Venatura di ruggine lungo le armature	

N°	DESCRIZIONE	PARTE STRUTTURALE Rif. §1.2
17.	Fessure e distacchi per corrosione staffe	
18.	Fessure e distacchi per corrosione armature ordinarie	
19.	Sfogliatura staffe	
20.	Sfogliatura armature ordinarie	
21.	Esposizione Armatura di precompressione	
22.	Danni da urti	
23.	Fessure in corrispondenza delle staffe	
24.	Fessure verticali	
25.	Fessure diagonali	
26.	Fessure Longitudinali	
27.	Fessure Trasversali	
28.	Fessure spigoli	
29.	Fessure da schiacciamento	
30.	Riprese successive deteriorate	
31.	Fessure in zona d'appoggio	
32.	Fessure attacco trave - soletta	
33.	Fessure attacco travi - traverse	
34.	Riprese successive deteriorate	
35.	Fessure lungo I cavi di precompressione	
36.	Fessure capillari agli ancoraggi	
37.	Anomalie testate di ancoraggio dei cavi di precompressione	
Difetti in elementi in acciaio		
38.	Distacco vernice protetta	

N°	DESCRIZIONE	PARTE STRUTTURALE Rif. §1.2
39.	Presenza di ruggine	
40.	Lamiere non serrate	
41.	Rigonfiamento pacchetti di lamiere sovrapposte	
42.	Perdita di spessore per ossidazione	
43.	Difetti nelle saldature	
44.	Cricche di saldatura	
45.	Bulloni allentati	
46.	Chiodi allentati o deformati	
47.	Bulloni mancanti	
48.	Chiodi mancanti	
49.	Deformazioni-perdita di forma	
50.	Danni da urti	
51.	Fessure nodi	
52.	Fessure negli elementi	
Difetti in elementi in muratura		
53.	Macchie di umidità	
54.	Efflorescenza	
55.	Presenza di muschio e/o piante	
56.	Esfoliazione e sfaldatura	
57.	Fessure lungo le giunzioni	
58.	Perdite di materiale nelle giunzioni	
59.	Fessure nelle pietre o nei mattoni	
60.	Disgregazione	
61.	Elementi di muratura mancanti o rotti	
Difetti nei meccanismi di collegamento degli appoggi		
62.	Battimento	
63.	Posizionamento non corretto	
64.	Deterioramento Teflon	

N°	DESCRIZIONE	PARTE STRUTTURALE Rif. §1.2
65.	Schiacciamento e fuoriuscita lastra di piombo	
66.	Invecchiamento neoprene	
67.	Fuoriuscita neoprene	
68.	Bloccaggio	
69.	Eccesso di spostamento o rotazione	
70.	Deformazione piastra di base	
71.	Ovalizzazione rulli	
72.	Danneggiamento pendoli	
73.	Fuori piombo pendoli	
74.	Rottura collegamento appoggio - trave	
75.	Rottura collegamento appoggio - pulvino	
Difetti nei meccanismi di collegamento		
76.	Percolazione d'acqua	
77.	Apertura anomala dei giunti	
78.	Bloccaggio giunti	
79.	Rottura con caduta ballast	
Difetti di rivestimenti in Spritzbeton		
80.	Macchia di umidità	
81.	Efflorescenza	
82.	Sfaldatura / Espulsione rivestimento	
83.	Corrosione/esposizione armature	
84.	Infiltrazione attraverso il calcestruzzo	
85.	Percolazione attraverso fessure e giunti	
86.	Fessure longitudinali	
87.	Fessure trasversali	
88.	Fessure diagonali	
89.	Fessure reticolari	
Difetti generici in galleria		

N°	DESCRIZIONE	PARTE STRUTTURALE Rif. §1.2
90.	Spostamento orizzontale piedritti	
91.	Inquinamento della massiciata per risalita di acqua/terreno dall'arco rovescio	
92.	Allagamento	
93.	Formazione ghiaccioli	
Difetti rivestimenti in muratura (Gallerie)		
94.	Macchie di umidità	
95.	Efflorescenza	
96.	Presenza di muschio e/o piante	
97.	Esfoliazione e sfaldatura	
98.	Fessure lungo le giunzioni	
99.	Perdite di materiale nelle giunzioni	
100.....	Infiltrazioni attraverso la muratura	
101.....	Disgregazione	
102.....	Fessure longitudinali	
103.....	Fessure trasversali	
104.....	Fessure diagonali	
105.....	Fessure reticolari	
106.....	Fessurazione nei portali	
107.....	Elementi di muratura mancanti o rotti	
108.....	Espulsione muratura	
109.....	Deformazione radiale	
110.....	Sollevamento piano del ferro / danneggiamento arco rovescio	

N°	DESCRIZIONE	PARTE STRUTTURALE Rif. §1.2
111....	Vuoti	
Difetti in elementi in C.A. e C.A.P. (Gallerie)		
112....	CLS ammalorato	
113....	Efflorescenze/essudazioni Pop Out	
114....	Microfessure da ritiro	
115....	Infiltrazioni attraverso il calcestruzzo	
116....	Percolazioni attraverso fessure e giunti, elementi incassati	
117....	Ammaloramento del CLS da gelo e disgelo	
118....	Presenza di muschio e /o piante	
119....	Corrosione / esposizione armature	
120....	Sfaldatura / Distacchi lineari	
121....	Deformazione radiale / fessurazione nicchie	
122....	Sollevamento del piano del ferro / danneggiamento arco rovescio	
123....	Fessure verticali	
124....	Fessure diagonali	
125....	Fessure Longitudinali	
126....	Fessure Trasversali	
127....	Fessure negli spigoli	
128....	Fessure Reticolari	
129....	Fessure nei portali	
130....	Vuoti	

Di seguito i principali difetti delle Opere a Verde

N°	DESCRIZIONE	PARTE STRUTTURALE
1.	Presenza di piante morte	
2.....	Caduta albero	
3.....	Crescita alberi oltre l'altezza consentita	
4.....	Distanza inferiore ai minimi di legge	
5.....	Verifica dell'asportazione di tutori e ancoraggi	
6.....	Difetti strutturali che possono compromettere la stabilità dell'albero (v.t.a.)	
7.....	Crescita sovrabbondante arbusti	
8.....	Erosione del terreno con messa a nudo dell'apparato radicale	
9.....	Piante sofferenti in caso di eccezionale siccità	
10.....	Presenza di rami morti, ricacci e polloni da potare	
11.....	Presenza di parassiti	
12.....	Presenza di specie infestanti	
13.....	Erosione superficiale sulle scarpate inerbite	
14.....	Crescita disuniforme del tappeto erboso sulle scarpate	

5.2 Allegato 2: Esempio di Man. Preventiva, correttiva e di Ricerca Guasto

In riferimento di cui alle fig. 1 e 2 si riferiscono agli specifici paragrafi del Manuale Operativo di uso e manutenzione



Figura 1 - Uso del Manuale durante le attività di Manutenzione Preventiva



Figura 2 - Uso del manuale durante le attività di Manutenzione Correttiva

ALLEGATO A	
ALLEGATO ALLA RELAZIONE DI MANUTENZIONE IROE 00 R 04 RG ES0005 001 C	FOGLIO 23 DI 39

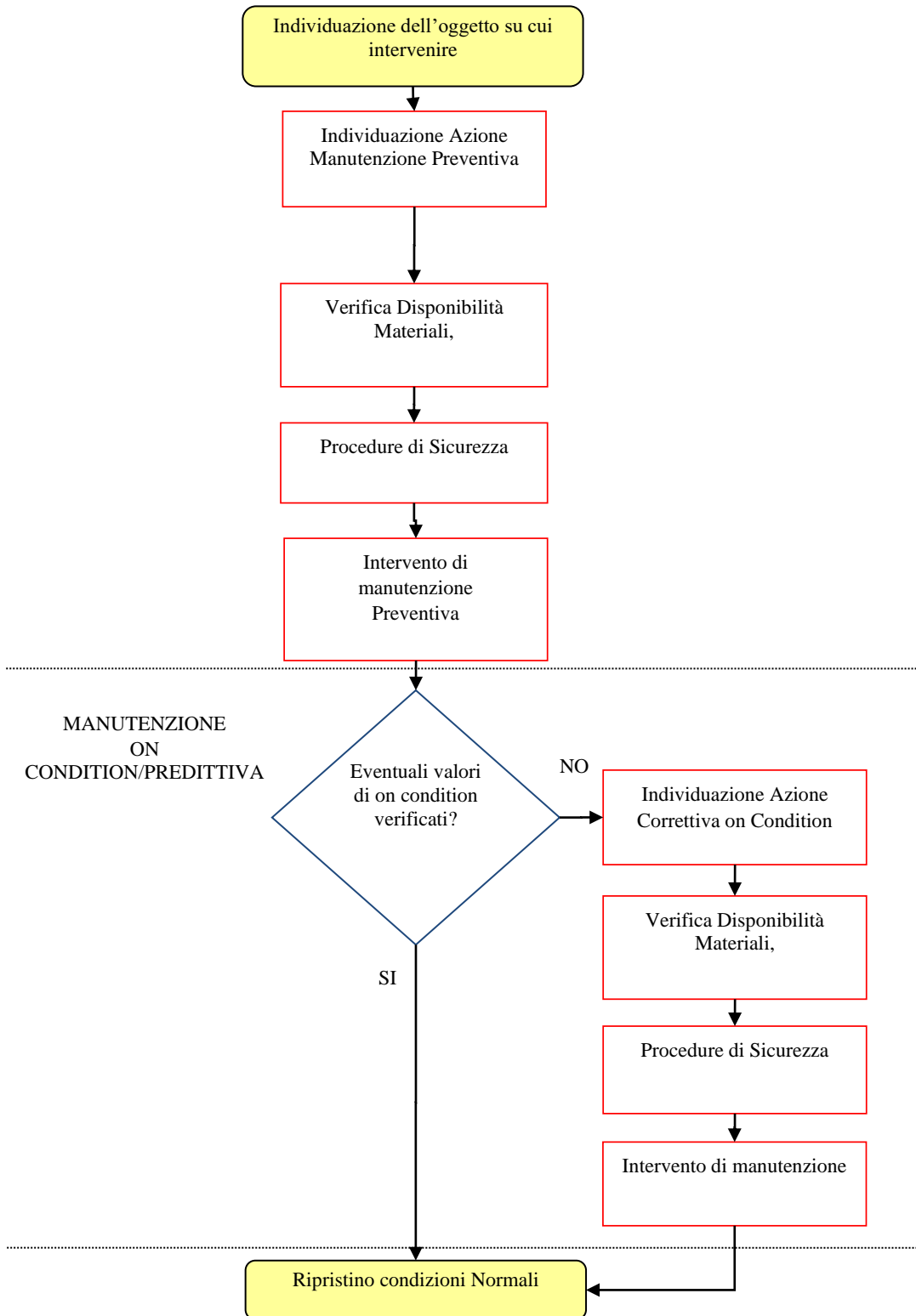
5.3 Allegato 3: Scheda Allarmi

Di seguito è stata riportata la scheda che deve essere utilizzata per gli allarmi. Tale scheda è stata parzialmente compilata a titolo di esempio. Nell'esempio, con riferimento alla riga relativa all'ente interruttore lxx, delle nove cause di allarme presenti, le prime tre originano l'allarme "Allarme Interruttore" inviato al Posto Centrale. Le successive sei cause originano l'allarme "Blocco Interruttore" inviato al Posto Centrale (DOTE). Tutti gli allarmi sono visualizzati nel sistema di comando, controllo e diagnostica locale.

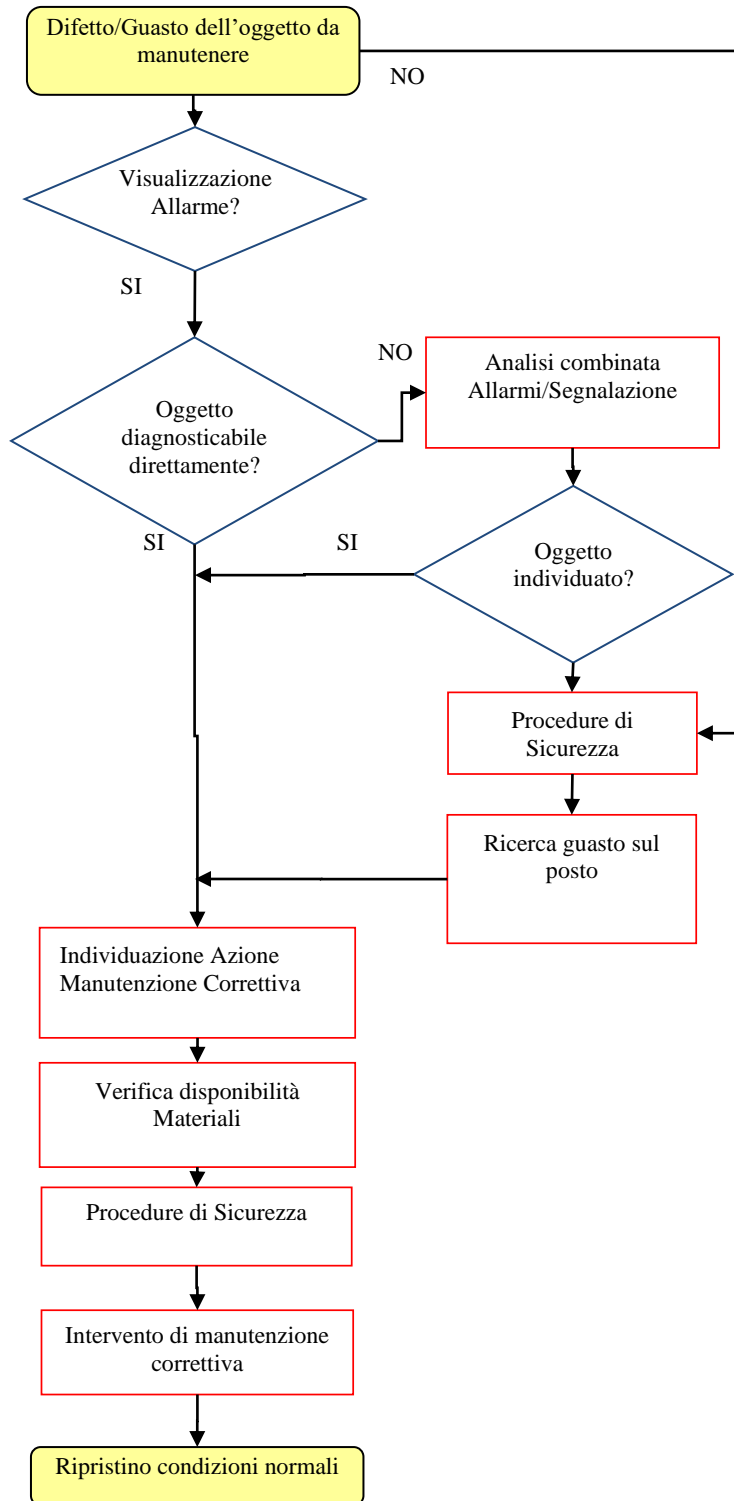
ENTI/ COMPONENTI	COMANDI		CONTROLLI		ALLARMI				
	DA PC COMANDO LOCALE E DA Posto Centrale		SU PC CONTROLLO LOCALE ED INVIATI AL Posto Centrale		VISUALIZZAZIONE PER OPERATORE LOCALE E DIAGNOSTICA DI TUTTI GLI ALLARMI VISUALIZZAZIONE PER OPERATORE DOTE DI ALLARMI CUMULATI X = VISUALIZZAZIONE ALLARME CON STESSO TESTO DI "CAUSA ALLARME" " = ALLARME CUMULATO CON ALLARME PRECEDENTE				
	COMANDO	ESITO	CONTROLLO	ESITO	CAUSA ALLARME	LOC	DIA	DOTE	Rif PD
Sxx MOTORIZZATO	Apri Chiudi		Aperto Chiuso		Apertura interruttore scaldiglie (IM2) Apertura int. logica comando (IM3) Apertura interruttore motore (IM1) 43LD in posizione L	X	X	All. Sezionatore Sxx " " " " " " " " " " " "	§ Allegato 4, B § § §
lxx	Apertura Chiusura		Aperto Chiuso		Apertura interruttore scaldiglie (Q63) Apertura interruttore motore (Q60) Bassa pressione SF6 (1°livello) Apertura int. logica chiusura (Q61) Apertura int. logica apertura (Q62) Segnalazione molle scariche Bassa pressione SF6 (2°livello) 43LD in posizione L Apertura portella cassa di manovra	X X X X X X X X	X X X X X X X X	Allarme interruttore lxx " " " " " " " " Blocco interruttore lxx " " " " " " " " " " " " " " " "

La tabella si compone di tre colonne:

- la colonna "Ente": contiene l'apparecchiatura coinvolta.
- La colonna "Comandi e Controlli": contiene il campo relativo ai
 - "Comandi" provenienti dal Posto Centrale
 - "controlli" inviati al Posto Centrale.
- La colonna "Allarmi": contiene il campo relativo al
 - "cause di allarmi" individuali;
 - allarmi visualizzati sul sistema di comando, controllo e diagnostica locale (campo "loc");
 - allarmi inviati alla diagnostica (campo "dia");
 - allarmi inviati al Posto Centrale (DOTE).
- La colonna "Rif. PD": contiene i riferimenti alle Procedure di Diagnostica.

5.4 Allegato 4: Procedure di Diagnostica

Di seguito è stata riportata, a titolo di esempio, uno stralcio della diagnostica del sezionatore motorizzato di una Sottostazione Elettrica e relativa al seguente guasto:

Diagnostica sezionatore motorizzato

A) GUASTO:

- ⇒ Mancata chiusura di una o più fasi per anomalia organi trasmissione moto
 - ⇒ Mancata apertura di una o più fasi per anomalia organi trasmissione moto
 - ⇒ Mancata chiusura/apertura di una o più fasi per anomalia organi trasmissione moto
-
-
-

B) GUASTO: Scarica verso massa per cedimento isolamento sezionatore

- **Tipo guasto:** elettrico
- **Intervento protezione:** MINIMA TENSIONE
INTERVENTO PROTEZIONI INTERRUTTORE SSE (solo per S0x)
- **Azione protezione:** Apertura degli int. I0x a valle dei quali si è determinato il guasto (solo per S0x0).
Apert. dell'interruttore di SSE che alimenta la linea su cui è collegato il sezionatore.
- **Allarme visualizzato:** MANCANZA Voltaggio
INTERVENTO PROTEZIONI INTERRUTTORE SSE (solo per S0x)

- Procedura di diagnostica

Nel caso di guasto a terra dei sezionatori S0x0 è possibile individuare solo la zona nella quale si è verificato il guasto. Dopo l'intervento di apertura degli interruttori per individuare il montante guasto,
.....
.....

- **I riferimenti a tutte le altre informazioni necessarie sono riportate nella scheda di Manutenzione Correttiva n° MC1 di cui Allegato 7.**
-

5.5 Allegato 5: Procedura di sicurezza

Esempio (non esaustivo) del SEZIONATORE BIPOLARE S0x0

DOC.RIF. della PD: -----	SEZIONATORE BIPOLARE S0x0 – Messa fuori servizio	FOGLIO 1/1
<p><u>DESCRIZIONE DELL'INTERVENTO</u></p> <p>I Richiesta modulo al Telecomando TE per intervento manutentivo in loco. II La manutenzione del sezionatore richiede una riconfigurazione preventiva dell'impianto (chiusura e apertura di alcuni enti). Tale riconfigurazione deve essere effettuata dal DOTE. III nel caso di manutenzione alla colonna togliere tensione ai circuiti ausiliari e metterli a terra in modo visibile</p> <p>1) FUORI SERVIZIO S010</p> <p>1.1 <i>Apertura dell'interruttore I01 e I02</i></p> <p>1.2 <i>Apertura dei sezionatori bipolari S01 e S02</i></p> <p>1.3 <i>Messa a terra tramite idoneo dispositivo a monte e a valle del sezionatore S010</i></p> <p>2) FUORI SERVIZIO S020</p> <p>2.1 <i>Apertura dell'interruttore I03 e I04</i></p> <p>2.2 <i>Apertura dei sezionatori bipolari S03 e S04</i></p> <p>2.3 <i>Messa a terra tramite idoneo dispositivo a monte e a valle del sezionatore S020</i></p> <p><u>NOTE</u> Le operazioni devono essere eseguite da personale munito di adeguati DPI (Dispositivi di protezione individuali rif. Allegato 13).</p>		

ALLEGATO A	
ALLEGATO ALLA RELAZIONE DI MANUTENZIONE IROE 00 R 04 RG ES0005 001 C	FOGLIO 26 DI 39

5.6 Allegato 6: Schede di Manutenzione Preventiva

ANALISI MANUTENZIONE PREVENTIVA								
Commessa/Contratto:								
Sottosistema: SSE							Scheda N°	MP 1
Ass. Superiore:								
Oggetto analizzato: SEZIONATORE (S010, S020, S01, ecc.)				Classe INRETE2000 di appartenenza:				
							foglio	1 di 1
N.	Tipo di attività	Procedura	Periodicità (anni)	Durata (ore) Totale	Personale		Attrezzi e strumenti	Materiali Ciclo di Appartenenza
					Quantità	Grado di specializ.		
1.1	S	1) Procedura di Sicurezza - per S0x0 Allegato 5 Rif §5.7.x del Manuale; - per S0x Allegato 5 Rif §5.7.x del Manuale; 2) Operazioni di Manutenzione Preventiva (operazione elementare) con Riferimenti 5.8 del Manuale (.....Smontaggio e pulizia dei componenti soggetti ad usura ...)	AN	2	1 Avanzato 1 Base	Allegato 12_nr 44, 45, etc. Allegato 13_nr XX Allegato 14_nr XX
1.2	S	1) Procedura di Sicurezza - per S0x0 Allegato 5 Rif §5.7.x del Manuale; - per S0x Allegato 5 Rif §5.7.x del Manuale; 2) Operazioni di Manutenzione Preventiva (operazione elementare) con Riferimenti 5.8 del Manuale (.....Smontaggio e pulizia dei componenti soggetti ad usura ...)	SM	2	1 Avanzato 1 Base	Allegato 12_nr 44, 45, etc. Allegato 13_nr XX Allegato 14_nr XX
1.3

Nota: il campo N° è composto da due numeri, il primo indica il n° della scheda di Manutenzione Preventiva e il secondo indica il n° sequenziale dell'operazione elementare (es. N°1.2 indica il riferimento alla MP1.il riferimento all'operazione elementare 2)

ALLEGATO A	
ALLEGATO ALLA RELAZIONE DI MANUTENZIONE IROE 00 R 04 RG ES0005 001 C	FOGLIO 27 DI 39

5.7 Allegato 7: Schede di Manutenzione Correttiva

ANALISI MANUTENZIONE CORRETTIVA								
Commessa/Contratto:								
Sottosistema: SSE						Scheda N°		MC 1
Ass. Superiore:								
Oggetto analizzato: SEZIONATORE (S010, S020, S01, ecc.)				Classe INRETE2000 di appartenenza:				
						foglio		1 di 1
LRU	Modo di guasto	Procedura	Rilevazione del guasto	Durata (ore) Totale	Personale		Attrezzi e strumenti	Materiali Ciclo di Appartenenza
					Quantità	Grado di specializ.		
S0x0 S0x SSAx	mancata chiusura di una o più fasi per anomalia organi trasmissione moto	1) Procedura di Diagnostica § Allegato 4 A) Rif. §5.5 del Manuale 2) Procedura di Sicurezza - per S0x0 Allegato 5 Rif §5.7.x del Manuale; - 3) Istruzione operativa di Intervento - per S0x0 Allegato 9 §5.9.x del manuale; -	2	BASE	Allegato 12_nr XX Allegato 13_nr XX Allegato 14_nr XX
.....
S0x0 S0x SSAx	scarica verso massa per cedimento isolamento	1) Procedura di Diagnostica § Allegato 4 B) Rif. §5.5 del Manuale) Procedura di Sicurezza - per S0x0 Allegato 5 Rif §5.7.x del Manuale; - 3) Istruzione operativa di Intervento - per S0x0 Allegato 9 §5.9.x del manuale; -	2	BASE	Allegato 12_nr XX Allegato 13_nr XX Allegato 14_nr XX	

5.9 Allegato 9: Istruzioni Operative di Intervento

Di seguito viene riportato uno stralcio di istruzione operativa di intervento. Tale istruzione è parziale e da considerarsi solo a titolo di esempio.

Sezionatore bipolare

Anche per l'esecuzione dei lavori di installazione del sezionatore bipolare, nonché per i lavori di manutenzione, si consiglia che ogni operatore sia munito della idonea attrezzatura di sicurezza individuale e collettiva (§ **Allegato 13**), ed in particolare utilizzi i seguenti dispositivi:

- Guanti isolanti
- Indumenti di lavoro monouso che non lascino scoperte parti del tronco o degli arti
- Visiere di protezione ed elmetto protettivo

Montaggio sezionatore

- Montaggio delle basi fisse
 - a) Sollevare le basi fisse facendo attenzione che siano disposte correttamente, appoggiarle sulla struttura di supporto, in corrispondenza dei fori di fissaggio.
 - b) Inserire le viti e fissarle provvisoriamente.
 - c)
- Montaggio degli isolatori
 - a) Fissare gli isolatori sui supporti laterali delle basi fisse tramite le viti complete di rosette elastiche.
 - b) Fissare la colonna centrale sui dischi rotanti tramite le viti complete di rosette elastiche
 - c) Verificare
- Contatti fissi del sezionatore
 - Fissare i contatti fissi sugli isolatori esterni tramite le viti
- Braccio mobile
.....
- Tirante di trasmissione orizzontale del sezionatore.
 - a) Disporre i tre poli in posizione di **CHIUSO**.
 - b) Inserire il tirante orizzontale nei morsetti stringi tubo presenti sui dischi rotanti, senza serrare a fondo le viti.
 - c)

Smontaggio del sezionatore

ATTENZIONE: prima di eseguire gli interventi che seguono accertarsi che:

- a) il sezionatore sia in posizione di **APERTO**;
- b) il sezionatore sia a terra in entrambi i lati;
- c) le connessioni di Bassa Tensione siano scollegate dal comando.

> Scollegamento

- Scollegare le connessioni di alta tensione dalle piastre di attacco linea.

- Scollegare le connessioni di bassa tensione dal comando.

➤ Smontaggio

Con gli stessi mezzi utilizzati per l'installazione del sezionatore e con una procedura inversa, smontare le varie parti con la seguente sequenza:

- Smontaggio della trasmissione orizzontale
- Smontaggio del comando
-

- Contatti mobile del sezionatore

Per la sostituzione del contatto mobile maschio procedere come segue:

- Rimuoverei i contatti svitando le viti;
- pulire le superfici di contatto dei nuovi contatti.....

- Contatti fissi

Per la sostituzione dei contatti fissi procedere come segue:

Con il sezionatore in **APERTO**:

- togliere i contatti fissi svitando le viti che

- Armadi di manovra

Nell'eventuale necessità di sostituzione del comando, operare nel modo seguente:

- comandare il sezionatore e/o la lama di terra nella posizione di **APERTO**;
- staccare il flessibile dall'albero di trasmissione verticale ed i

Messa in servizio sezionatore

Per i collegamenti e controlli finali seguire le seguenti istruzioni:

- Collegare a terra, con cavo di opportuna sezione, il
- Collegare i conduttori di alta tensione con

.....

Messa in servizio del comando a motore

- Posizionare manualmente il comando ed il sezionatore in posizione di chiuso
- Verificare che
- Bloccare l'asta di trasmissione con

Se le verifiche di cui sopra danno esito positivo, si può procedere alle prove elettriche. Nel caso che il comando sia sprovvisto di comandi elettrici locali, collegare

Di seguito viene riportato uno stralcio di istruzione operativa di intervento per le OO.CC. Tale istruzione è parziale e da considerarsi solo a titolo di esempio.

RIPRISTINO SUPERFICIALE DI OPERE IN CALCESTRUZZO

- Rimozione meccanica con martello demolitore delle parti incoerenti, fessurate o rigonfiate di calcestruzzo sino al raggiungimento del sottofondo integro garantendo l'integrità delle eventuali armature presenti.
- Dopo la scarifica, o nel corso dell'esecuzione della fase 1, le superfici integre in cls devono essere rese ruvide allo scopo di ottenere la massima aderenza tra il supporto ed il materiale di ripristino.
- Il perimetro della parte asportata deve essere sagomato con taglio ortogonale alla superficie esterna
- Spazzolatura ed eventuale sabbiatura delle armature presenti.
- Lavaggio con acqua in pressione
-
-

ALLEGATO A	
ALLEGATO ALLA RELAZIONE DI MANUTENZIONE IROE 00 R 04 RG ES0005 001 C	FOGLIO 32 DI 39

5.10 Allegato 10: Schede Materiali di Scorta

TRATTA DI RIFERIMENTO:		TECNOLOGIA / IMPIANTO:			DATA:	COMPILATO DA					REVISIONE:		
RIFERIMENTO FIGURA	DESCRIZIONE	CODICE MATERIALE DITTA	SPECIFICA TECNICA	FORNITORE E/O COSTRUTTORE	TEMPO APPROVVIGIONAMENTO (SETTIMANE)	U.M.	Q.TÀ SCORTA CONSIGLIATA	LOTTO MINIMO DI FORNITURA	CONSUMO ANNUO	SCORTA DI EMERGENZA	Q.TÀ TOT. SULLA TRATTA	PREZZO UNITARIO (EURO)	PREZZO TOTALE (EURO)

Riferimento Figura: In questa colonna dovrà essere riportato, per la parte a scorta, il riferimento al disegno, data sheet ecc. del catalogo figurato;

Descrizione: In questa colonna dovrà essere riportato una breve descrizione della parte a scorta (LRU o parti di essa)

Codice di Riferimento: In questa colonna dovranno essere riportati i codici di riferimento che individuano la singole parti di scorta (Codice d'acquisto o Part Number). Per i materiali a catalogo FS sarà riportato il riferimento alla categoria e al progressivo

Specifica Tecnica: In questa colonna dovranno essere riportati i codici della specifica tecnica di riferimento della parte a scorta. Nel caso di materiali composti da più parti farà riferimento la specifica tecnica della LRU o dell'equipaggiamento completo.

Fornitore e/o Costruttore: In questa colonna dovrà essere riportato il nome di riferimento del fornitore della parte a scorta cui RFI potrà approvvigionarsi

Tempo di Approvvigionamento: In questa colonna dovrà essere riportato il tempo necessario che intercorre dalla richiesta di Acquisto alla fornitura presso il magazzino di RFI

U.M.: In questa colonna dovrà essere riportata l'unità di misura della scorta

Quantità Scorta Consigliata: In questa colonna dovranno essere riportate le quantità a scorta per un periodo di supporto pari a 12 mesi

Lotto Minimo di Fornitura: In questa colonna dovrà essere riportato il quantitativo minimo delle parti a scorta che la è fornito a seguito di una Richiesta d'Acquisto, per esigenze commerciali logistiche e/o di produzione del fornitore/costruttore

Consumo Annuo: In questa colonna dovrà essere riportato il consumo annuo, cioè la somma dei consumi programmati previsti per la manutenzione preventiva e di quelli valutati dal tasso di guasto per la manutenzione correttiva

Scorte di Emergenza: In questa colonna dovrà essere riportata la quantità minima che dovrebbe essere sempre disponibile per realizzare gli interventi di manutenzione "Scorta di Emergenza" (o livello di guardia secondo la norma UNI 10147).

Quantità Totale sulla Tratta: In questa colonna dovrà essere riportata la quantità totale sulla tratta di ogni singola scorta

Prezzo Unitario (ovvero Totale): In questa colonna dovrà essere riportato il prezzo di ogni singola scorta consigliata (ovvero il prezzo totale, cioè il prodotto tra il prezzo unitario e lotto minimo di fornitura

5.11 Allegato 11: Materiali di Consumo

La tabella è stata compilata, a titolo di esempio e parzialmente, per il materiale di consumo "Detergente media aggressività"

N°	Denominazione	Fornitore	Impiego	Parti interessate
		(Nome/Tipo)		
1	Detergente media aggressività (solventi, saponi, acetone) o acqua vaporizzata ad alta pressione.	Commerciale	Pulizia isolatori (allo scoperto)	<ul style="list-style-type: none"> • Pali vari • Portali vari • Sospensioni varie • Ormeggi vari • Stralli di punto fisso • Collegamenti elettrici conduttori • Sezionamenti feeder e linea contatto • Isolatori di sezione (n° ordine 655.168.000 fornito da ARTHUR FLURY AG)
			Pulizia da tracce di polvere o altro materiale (allo scoperto)	<ul style="list-style-type: none"> • Mensole discese di alimentazione • Mensole per isolatori reggi-collomor-to su pali tubolari • Sospensione feeder
			Pulizia isolatori (in galleria)	<ul style="list-style-type: none"> • Penduli e travi • Ormeggi vari • Sospensioni varie • Stralli di punto fisso • Isolatore portante collegamenti apparecchiature elettriche e catenaria • Sezionamenti feeder e linea contatto
			Pulizia da tracce di polvere o altro materiale (in galleria)	<ul style="list-style-type: none"> • Mensole supporto isolatore portante • Mensole discese di alimentazione
2

5.12 Allegato 12: Attrezzatura Ordinaria “attrezzatura Minuta e Significativa”

Le tabelle sono state compilate a titolo di esempio e parzialmente.

ATTREZZATURA MINUTA	
NR	DESCRIZIONE
1	Accetta da spacco da Kg. 1,800
2	Alesatori conici con conicità da 1/10 mm. 10/25
.....
24	Bullini da mm.5x150
25	Cacciavite lunghezze varie a croce
26	Cacciavite lunghezze varie a taglio dritto
27	Calibro a scorsoio da mm. 250
.....
44	Fioretto isolante, Diam 32-60 mm asta 0.8-1.6 mt
.....
60	Multimetro, Vcc/Vca: portate 3-10-300 V, Icc: portate 100 mA, 30 mA, 1A, 10°, Ica: portate 10 mA, 30 mA

ELENCO ATTREZZATURE SIGNIFICATIVE	
NR	DESCRIZIONE
.....
13	Martello demolitore pneumatico
14	Martello elettropneumatico perforatore (tipo Hilti TE72/TE92)
.....
25	Gruppo ossitaglio

5.13 Allegato 13: Attrezzatura di Sicurezza

- **DISPOSITIVI PER LA SICUREZZA E IL PRONTO SOCCORSO**
- **DISPOSITIVI DI PROTEZIONE COLLETTIVA**
- **DISPOSITIVI DI PROTEZIONE INDIVIDUALE**

Le tabelle sono state compilate a titolo di esempio e parzialmente.

ATTREZZATURA DI SICUREZZA	
DESCRIZIONE	
DISPOSITIVI PER LA SICUREZZA E IL PRONTO SOCCORSO	
1	BARELLE/BRANDINE (MPS)
2	CASSETTE DI MEDICAZIONE (MPS)

ATTREZZATURA DI SICUREZZA	
DESCRIZIONE	
DISPOSITIVI DI PROTEZIONE COLLETTIVA	
1	DISPOSITIVI PER MESSA A TERRA ELETTTRIFICAZIONE FERROVIARIA
2	ESTINTORI A POLVERE DA KG. 6,00
3	SIRENE A STRAPPO
....
DISPOSITIVI DI PROTEZIONE INDIVIDUALE	
1	CINTURE DI SICUREZZA NORMALI
2	CINTURE DI SICUREZZA A BRETELLE
3	CUFFIE ANTIRUMORE
4	ELMETTO E SOTTOELMETTO IN PANNO
5	GUANTI DA LAVORO
6	GUANTI DIELETTICI DA 5000 ÷ 20.000 V.
.....

ATTREZZATURA DI SICUREZZA

DESCRIZIONE

DISPOSITIVI DI PROTEZIONE COLLETTIVA (CARTELLONISTICA)

Cartelli di sicurezza d'obbligo	
1	È OBBLIGATORIO L'USO DELLA CINTURA DI SICUREZZA
2	È OBBLIGATORIO L'USO DELL'ELMETTO
3	È OBBLIGATORIO L'USO DEI GUANTI O MANOPOLE
...
Cartelli di sicurezza di divieto	
1	VIETATO FUMARE
2	VIETATO L'ACCESSO
3	VIETATO L'INGRESSO AGLI ESTRANEI AI LAVORI
4	VIETATO SOSTARE O TRANSITARE NEL RAGGIO DI AZIONE DELLE GRU O MACCHINE
....
Cartelli di sicurezza di pericolo	
1	LAVORI IN CORSO
2	ATTENZIONE AI CARICHI SOSPESI
3	ATTENZIONE: È PERICOLOSO SOSTARE NEL RAGGIO DI AZIONE DELLA MACCHINA
4	ALTA TENSIONE PERICOLO DI MORTE
...

5.14 Allegato 14: Mezzi Rotabili

La tabella è stata compilata a titolo di esempio e parzialmente.

ELENCO MEZZI ROTABILI	
NR	DESCRIZIONE
1	Bilici per trasporto pali da fissare su carrello da 10 ton.
2	Carrello con cestello p.ta Kg.200, sfilabile altezza mt. 18 e girevole per viadotto
3	Carrello pianale da 10 ton.
...

5.15 Allegato 15: Esempio di Catalogo Figurato in uso da RFI

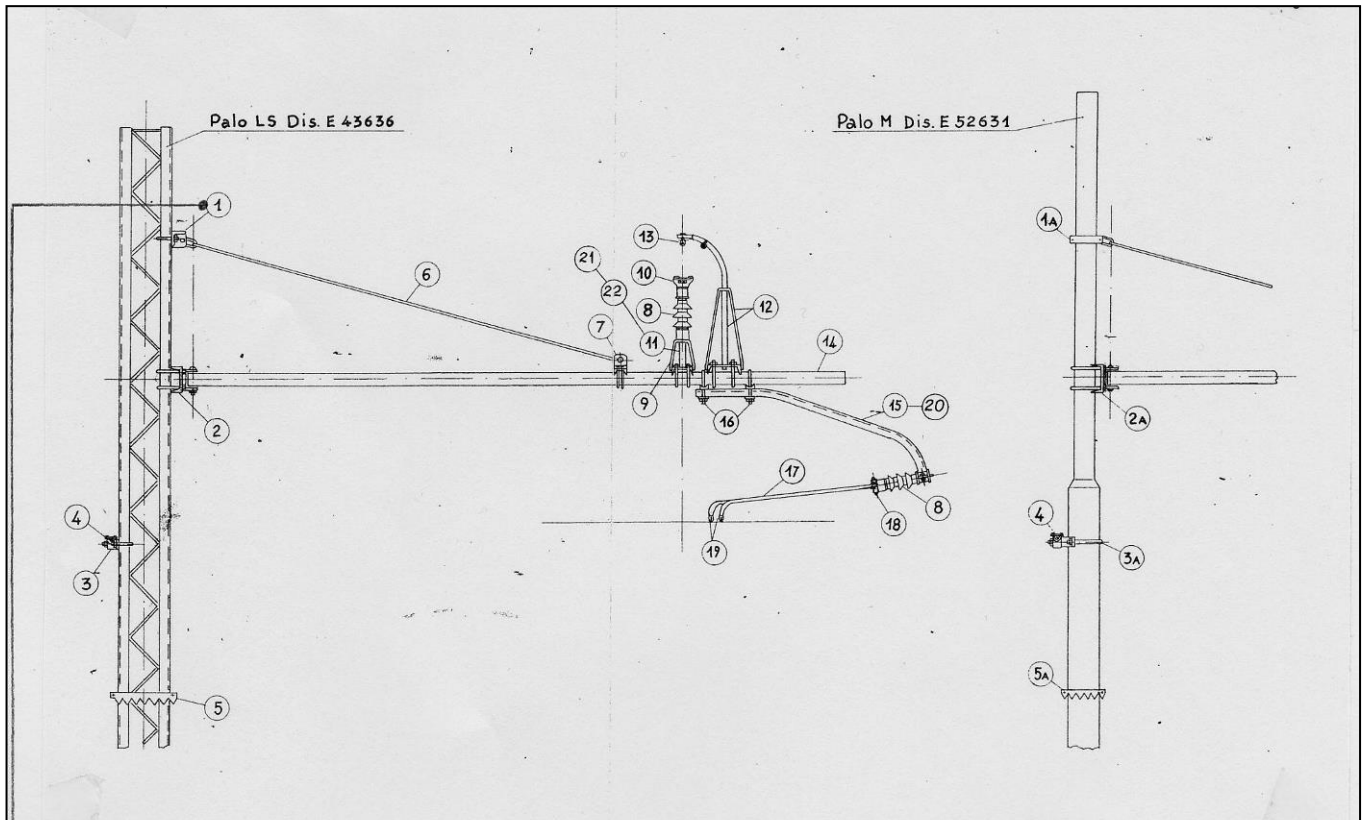

Pos.	Denominazione	Marche	Cat.	Pr.	Quan.	Disegno
1	Attacco del tirante		768			E 54407
	LS 10 - 10a - 10c	ALS 496 - 501		517		
	LS 12 - 12a - 12c	ALS 497 - 502		518		
	LS 14 - 14a - 14b - 14c	ALS 498 - 503		519		
	LS 16 - 16a - 16b - 16c	ALS 499 - 504		520		
	LS 18 - 18a - 18b - 18c - 18E - 18Ba - 18Eb	ALS 500 - 505	521			
2	Attacco snodato della mensola tubolare		768			E 54134
	LS 10 - 10a - 10c	ALS 506 - 511 - 516		522		
	LS 12 - 12a - 12c	ALS 507 - 512 - 516		523		
	LS 14 - 14a - 14b - 14c	ALS 508 - 513 - 516		524		
	LS 16 - 16a - 16b - 16c	ALS 509 - 514 - 516		525		
	LS 18 - 18a - 18b - 18c - 18E - 18Ba - 18Eb	ALS 510 - 515 - 516	526			
3	Attacco del trefolo di terra		768			E 54131
	LS 10 - 10a - 10c	ALS 492 - 501		513		
	LS 12 - 12a - 12c	ALS 493 - 502		514		
	LS 14 - 14a - 14b - 14c	ALS 494 - 503		515		
	LS 16 - 16a - 16b - 16c	ALS 495 - 504	516			
4	Morsetto per trefolo di terra	T 114	774	262	1	E 48443

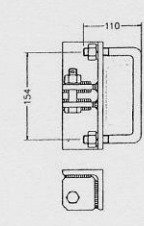
CATEGORIA: 768		Progressivo: 518
Disegno: E 54407		Descrizione:
		Attacco del tirante snodato al palo LS 12.-
		Peso (kg): ≅ 4,000
Norma Tecnica: I.E. T.E. 90		
Marca: ALS 497 - ALS 502		

ALLEGATO A

ALLEGATO ALLA RELAZIONE DI MANUTENZIONE
IROE 00 R 04 RG ES0005 001 C

FOGLIO
39 DI 39

5.16 Allegato 16: Programma di Manutenzione

SCHEDA DI PROGRAMMA DI MANUTENZIONE

Commessa/Contratto:

Sottosistema: SSE

Scheda N°

PM 2

Ass. Superiore:

Foglio

1 di 1

Condizioni di esercizio:

Classe Omogenea di Aggregazione dell'informazione:

Codice Sede Tecnica INRETE2000 di appartenenza:

Fuori Servizio su un binario (B)

Periodicità

Oggetto Analizzato	Tipo di attività	Rif. Scheda MP	Procedura	Periodicità	Durata Totale (ore)	Personale			Attrezzi e strumenti	Materiali	Stato dell'Impianto ai Fini dell'Intervento		Condizioni di Esercizio Richieste ai fini dell'Intervento	Quantità Componente		Ore-uomo anno
						Q.tà	Grado di specializ.	Durata (h/uomo)			SSE	SSE		SSE	SSE	
SEZIONATO RE (SSA1, SSA2)	S	1.1Smontaggio e pulitura dei componenti soggetti ad usura..	DN o 3000 Manovre	B	
.....	B	

RIEPILOGO/LEGENDA

Acronimo	Periodo Manutenzione	A	B	C	D	Totale
		ore-uomo /anno	ore-uomo /anno	ore-uomo /anno	ore-uomo /anno	ore-uomo /anno
MN	Manutenzione Mensile					
TR	Manutenzione Trimestrale					
SM	Manutenzione Semestrale					
AN	Manutenzione Annuale					
BN	Manutenzione Biennale					
.....					
Totale						

La suddetta leggenda è stata riportata solo a titolo di esempio.

ALLEGATO B	
ALLEGATO ALLA RELAZIONE DI MANUTENZIONE IROE 00 R 04 RG ES0005 001 C	FOGLIO 1 DI 341

CICLI DI RIFERIMENTO AI GRUPPI CICLO

ALLEGATO B	
ALLEGATO ALLA RELAZIONE DI MANUTENZIONE IROE 00 R 04 RG ES0005 001 C	FOGLIO 2 DI 341

INDICE TESTI ESTESI CICLI

GENERALI	9
1. IAS16000 C4 Visita in locomotore (CL 1,2,3,4)	9
2. IPS16000 C7 Visita in carr. BC elettr. (CL 1,2,3,4)	9
OPERE CIVILI (OO.CC)	16
3. VAS27150 C1 Visita sottopasso di Località (istr.44C) ...	16
4. VAS34600 C1 Vis.opere difesa,sostegno,min.(istr.44C) ...	17
5. VAS34650 C1 Vis.ponte/viad/cav/s.via/sottop(is.44C) ...	18
6. VAS34650 C2 Vis. Pontic./tomb./sif./cunic.(istr.44C) ...	20
7. VAS34650 C3 Visita travata metallica (istr.44C)	21
8. VPS34650 +4 VG44C ponte/viad/s.via metal,no mezzi	23
9. VPS34650 +5 VG44C ponte/viad/s.via no metal,no mezzi	29
10. VPS34650 +6 VG44C ponte/viad/s.via mista,no mezzi	34
11. VPS34650 +7 VG44C ponte/viad/s.via metal,bin elettr	41
12. VPS34650 +8 VG44C ponte/viad/s.via no metal,bin elet	47
13. VPS34650 +9 VG44C ponte/viad/s.via mista,bin elettr	54
14. VPS34650 +G VP44C ponte/viad/s.via - metalliche	63
15. VPS34650 +H VP44C ponte/viad/s.via no metallica	67
16. VPS34650 +I VP44C ponte/viad/s.via mista	72
17. VPS34650 +L VO44C ponte/viad/s.via - metalliche	78
18. VPS34650 +N VO44C ponte/viad/s.via - mista	86
19. TAS13000 C1 Sistemazione di sentieri e banchine	91
20. TAS13000 C2 Manut. alle recinzioni e ai parapetti	92
21. TAS13000 C4 Manutenzione cunette, fossi e canali	93
22. TAS25360 C1 Vis. Straord. specialistica (istr.44c)	93
23. TAS27150 C1 Vis.sottop.Loc.(str.ev.eccesz.) (istr.44C) ...	94
24. TAS34600 C1 Vis. O.A. difesa,sostegno,minore(istr.44C) ...	96
25. TAS34600 C2 Vis.ponte/viad/cav/s.via/s.pas (is.44C) ...	97
26. TAS34600 C3 Vis. pontic./tomb./sif./cunic.(istr.44C) ...	98
27. TAS34600 +1 Vis.O.A. difesa,sostegno,minore (istr.44C)	99
28. TAS34650 C1 Manutenzione alle travate metalliche	101
29. TAS34650 C2 Verniciatura di travate metalliche	101
30. TAS34650 C3 Visita travata metallica (istr.44C)	102
31. TBS29000 C1 Manutenzione Impianti di condizionamento ..	103

ALLEGATO B	
ALLEGATO ALLA RELAZIONE DI MANUTENZIONE IROE 00 R 04 RG ES0005 001 C	FOGLIO 3 DI 341

32.	TGS16000	F1	Controllo vegetazione	103
33.	TGS16000	F2	Derattizzazione e Disinfestazione	105
	IMPIANTI MECCANICI, SAFETY & SECURITY			106
34.	SHS30850	F1	Manutenzione Impianto antincendio	106
35.	SHS30850	F2	Manut. Imp. spegnimento manuale	109
36.	SHS30850	F3	Manut. Imp. spegnimento automatico	111
37.	SHS30850	F4	Manut. Imp. spegnimento misto	112
38.	SHS30850	F5	Manut. Imp. spegnimento ad acqua	116
39.	SHS30850	F6	Manutenzione Estintori	118
40.	SHS30850	F7	Manutenzione unità di rilevazione	120
41.	SES24300	C1	Pulizia Telecamere (TVCC/TVPL)	122
42.	TBS01000	C1	Manutenzione condotte idriche	122
43.	TBS29000	C1	Manutenzione Impianti di condizionamento ..	123
44.	TES24300	C1	Rev. Brandeggio e zoom telecamera	123
45.	TES24300	C2	Sost. comp. sistema TVCC/Antintrusione	123
46.	THS03000	C1	Sostituzione componenti impianto idrico ...	124
47.	THS24300	C1	Sost. compon. imp. TVCC antintrusione	125
48.	THS24300	C2	Sost. comp. impianto TVCC/GR. CONT. RACK ..	126
49.	THS29900	C1	Sost. comp. imp. sollev. elettropompa	126
50.	THS35400	C1	Sostituzione componenti collettore	126
	ARMAMENTO			128
51.	VAS15000	C1	Controllo traguardi di estremità l.r.s. ...	128
52.	VAS15000	C2	Contr. altri traguardi di corpo l.r.s. ...	128
53.	VAS15000	C3	Controllo luci binario con giunzioni	129
54.	VAS15000	C4	Con.Punti sing. e freq.fren.corpo l.r.s. ..	129
55.	VAS15000	C5	Controllo curve raggio <400 m l.r.s.	130
56.	VAS16000	C1	Rilievo con carrello pos. assol. binario ..	130
57.	VPS16000	C1	Rilievi geometria binario con automotori ..	131
58.	VAS22050	C4	Verifica e Misure scambio L94 PR1	133
59.	VAS22050	C5	Verifica e Misure scambio L94 PR2	135
60.	VAS22050	C6	Verifica e Misure scambio L94 PR3	137
61.	VAS22050	C7	Verifica e Misure L94 (S.I.) PR1	139
62.	VAS22050	C8	Verifica e Misure L94 (S.I.) PR2	141
63.	VAS22050	C9	Verifica e Misure L94 (S.I.) PR3	143
64.	VAS22050	CA	Verifica ago/contrago PR3	145
65.	IAS22050	C2	Visita deviatori BC Linee (CL 2, 3, 4)	145
66.	IAS22050	C3	Visita deviatori AB (CL 1, 2, 3, 4)	146

ALLEGATO B	
ALLEGATO ALLA RELAZIONE DI MANUTENZIONE IROE 00 R 04 RG ES0005 001 C	FOGLIO 4 DI 341

67.	IAS22050	C5	Visita deviatoi AF (CL 3, 4)	148
68.	SAS22050	C1	Contr. giunz. non incoll.cuori Mn (Dev) ...	149
69.	VPS22050	C1	Controllo U.S. ai deviatoi	150
70.	VPS22050	C2	Controllo U.S. parti mobili S./S.I.	151
	LUCE E FORZA MOTRICE (LFM)			153
71.	ICS23850	C2	Visita alla cabina MT trafo resina	153
72.	ICS24600	C1	Visita impianto elettrico BT	154
73.	ICS27250	C1	Ispezione Linea Dorsale	155
74.	LCS26500	C2	Verifica terra drenaggio elettrico	155
75.	LCS26500	C4	Verifica impianto di terra LFM	156
76.	LCS26500	F5	Verif. imp. di terra (naturale) cab. MT ...	156
77.	LCS26500	C7	Verif. imp. prot. da scariche atmosf.	157
78.	SCS23850	C2	Manut. cabina MT trafo resina	157
79.	SCS12000	C1	Manut. Impianto di terra	160
80.	SCS20700	C1	Manutenzione Quadro elettrico	161
81.	SCS26500	F1	Verifica terra drenaggio elettrico	161
82.	SCS27200	C1	Manutenzione Quadro BT	161
83.	SPS23800	C1	Manut. imp. snev. dev. a resist. elettr ...	164
84.	VPS23850	C2	Verif. cab. MT con int.olio e trasf.res. ..	165
85.	VPS23850	C4	Verif. cab. MT con int.SF6 e trasf.res. ...	166
	TRAZIONE ELETTRICA (TE)			167
86.	ICS16000	C1	Visita in locomotore (CL 1,2,3,4)	167
87.	ICS20850	C1	Visita tratta linea MT aerea	168
88.	ICS22450	C1	Ispezione Sezionatore MATS	169
89.	LCS26500	C1	Verifica terra sez. circuito protez. TE ...	170
90.	LCS26500	C3	Verifica terra struttura metallica	170
91.	SCS16000	C1	Manutenzione Circuito di ritorno TE	171
92.	SCS16100	C1	Manutenzione Circuito di ritorno TE	171
93.	SCS20850	C1	Manut. cavo MT aereo su supp. metallico ...	172
94.	SCS20850	C2	Manut. cavo MT aereo su supp. non metal. ..	172
95.	SCS20850	C3	Manut. cavo MT interrato	173
96.	SCS20850	C4	Manut. cavo MT in canaletta metallica	174
97.	SCS20850	C5	Manut. cavo MT in canaletta non metal.	174
98.	SCS20850	C7	Manut. sez. MT in linea comando a motore ..	175
99.	SCS21950	C1	Manut. circuito di protezione TE	176
100.	SCS22300	C1	Manut. conduttori alim. su pali indipen. ..	177
101.	SCS22450	C1	Manutenz. Sezionatore MATS	177

ALLEGATO B	
ALLEGATO ALLA RELAZIONE DI MANUTENZIONE IROE 00 R 04 RG ES0005 001 C	FOGLIO 5 DI 341

102.	SCS22650	C3	Manut. reg. aut. TE - FR bin. BC.....	178
103.	SCS22650	C6	Manut. reg.aut. TE - FR bin.BC e aliment.	181
104.	SCS22650	C7	Manut. reg. aut. TE - FF bin. AB.....	184
105.	SCS22650	CA	Manut. reg. aut. TE-FF bin. AB e aliment.	185
106.	SCS22650	CB	Manut. reg. aut. TE-FR bin. AB e alimen..	187
107.	SCS22650	CD	Manutenzione Isolatori di Sezione.....	189
108.	SCS23700	C3	Manut. Sez. 3kV man. elettr. bin corsa...	190
109.	SCS23700	C4	Manut. Sez. 3kV man. elet. altri bin.....	192
110.	SCS23700	C8	Manut. Quadro comando sez.....	193
111.	SCS23700	C9	Manut. Commutatore con lama di terra.....	193
112.	SCS23700	CD	Manut. Sez. 3KV automatico TE.....	194
113.	VCS21650	C1	Controllo integrità Partitore/Trasf/Relè.	195
114.	VPS23700	C1	Verif. e tar. Compl.volt.asserv. (Loc.)..	197
115.	VPS23700	C2	Verif. e tar. Sez. 3 KV autom. (Loc.)....	199
CABINA TE				201
116.	ICS12000	C4	Visita alla cabina TE.....	201
117.	ICS12000	C5	Visita alla SSE di trasformaz./PPD/PPS...	202
118.	LCS12000	C2	Verifica impianto di terra naturale SSE..	204
119.	LCS12000	C3	Verifica impianto di terra artific. SSE..	204
120.	SCS20500	C1	Manut. Batt. vasi aprib.+ C.B.....	205
121.	SCS20500	C2	Manut. Batt. ermetica + C.B.....	207
122.	SCS20500	C3	Manut. Batt. vasi aprib.+ C.B.+ Tr.isol..	209
123.	SCS20500	C4	Manut. Batt. ermetica + C.B.+ Tr.isolam..	211
124.	SCS20750	C1	Manut. Posto telecomandato perif elettr..	213
125.	SCS20750	C2	Manut. Posto telec. comp.+ sc. mod. aut..	214
126.	SCS20750	C3	Manut. Posto telecomandato computeriz....	214
127.	SCS20750	C4	Manut. Postaz Fissa scamb mod aut.....	215
128.	SCS21400	C1	Man. batt. Erm.+C.B.+chopper+Tr.Isol....	216
129.	SCS23700	C5	Manutenzione Sezionatori 3KV.....	217
130.	SCS23700	CA	Manut. Quadro comando sez.....	219
131.	SCS25500	C1	Man. Trasf. con o senza vsc AT/MT/BT.....	220
132.	SCS25550	C1	Manuten. Trasf. S.A.....	221
133.	SCS25600	C2	Manutenzione interruttore MT per SS.....	222
134.	SCS29560	C1	Manut. Sezionatore sbarra 3kV.....	223
135.	SCS29580	C1	Manutenzione cortocircuitatore.....	224
136.	SCS34200	CG	Manut. Int. AT manovra ad SF6.....	225
137.	SCS34300	C3	Manut. Gr.Radd.+ filtro + esap. elettr...	226

ALLEGATO B	
ALLEGATO ALLA RELAZIONE DI MANUTENZIONE IROE 00 R 04 RG ES0005 001 C	FOGLIO 6 DI 341

138.	SCS34350	C1	Manut. Cella misure e negativo SSE.....	229
139.	SCS34350	C4	Manut. Cella int. extrarapido.....	230
140.	SCS34350	C9	Manut. Quadro di comando e segnalazioni..	232
141.	SCS34400	C1	Manut. sistema sbarre AT/MT diam. 100/60.	233
142.	SES21400	CC	Verif. Sistema Alim.....	234
143.	SPS20500	C1	Manut. Batt. vasi aprib.+ C.B.+ G.E.....	234
144.	SPS20500	C2	Manut. Batt. ermetica + C.B.+ G.E.....	237
145.	VCS09100	C1	Verifica protez. int. di macchina.....	240
146.	VCS12000	C1	Verif. termografica morsett. AT e MT.....	240
147.	VCS20550	C1	Verif. Circuito di apertura generale.....	241
148.	VCS20550	C2	Verif. Circuito di apertura emergenza.....	241
149.	VCS20550	C3	Verif. Circuito di apertura emergenza.....	242
150.	VCS23050	C3	Verifica filtri 3kV cc.....	242
151.	VCS23550	C1	Verif. e tar. Compl.volt.asserv. (SSE)...	243
152.	VCS23700	C1	Verif. e tar. Sez. 3 KV autom. (SSE).....	244
153.	VCS25500	C1	Ver. Trasf. con o senza vsc AT/MT/BT.....	244
154.	VCS25550	C3	Verifica V.S.C. TRAF0 AT/MT/BT.....	247
155.	VCS25550	C5	Verifica Trasf S.A.....	248
156.	VCS25600	C3	Verif. Int. AT in SF6.....	248
157.	VCS25600	C5	Verifica Interruttore MT.....	249
158.	VCS25600	C8	Verif. Int. AT in SF6 + Prot. selet.....	250
159.	VCS26050	C1	Verif.congiunta gr. mis. energia el. AT..	251
160.	VCS29550	C1	Verif. e mis. Raddr+ filtro.....	251
161.	VCS34450	C1	Verif. Int. extrarapido.....	252
162.	VCS34450	C2	Verifica Dispositivo ASDE.....	252
163.	VCS34450	C3	Verif. Disp. Asservimento ASDE 3.....	253
164.	VPS23050	C1	Verifica filtri 3kV cc.....	254
165.	VPS23700	C1	Verif. e tar. Compl.volt.asserv. (Loc.)..	257
166.	VPS23700	C2	Verif. e tar. Sez. 3 KV autom. (Loc.)....	259
167.	VPS23850	C3	Verif. cab. MT con int.SF6 e trasf. olio.	260
168.	VPS23850	C4	Verif. cab. MT con int.SF6 e trasf.res...	261
IMPIANTI TELECOMUNICAZIONI				262
169.	VES27700	C1	Ver. Mis. Posto lavoro telef. centraliz..	262
170.	VES27700	F2	Ver. Mis. Tel. BL-Sel. da interno.....	263
171.	VES27700	C3	Ver. Mis. Tel. BL-Sel-Aut cassa stagna...	263
172.	VES31650	F3	Ver. Cavo principale fibre ottiche.....	264
173.	VES31650	F1	Ver.Mis.Cavo princip. in coppie in rame..	265

ALLEGATO B	
ALLEGATO ALLA RELAZIONE DI MANUTENZIONE IROE 00 R 04 RG ES0005 001 C	FOGLIO 7 DI 341

174.	VES31800	F1	Ver. Superv. AF Sistemi di Trasmissione..	265
175.	VES33300	F1	Ver. Mis. Posto telefonico selettivo centrale	267
176.	VES33300	F2	Ver. Mis. Circuito telefonico selettivo..	268
177.	VES26650	C5	Ver. Imp. Diffusione Sonora.....	268
178.	SES24300	C1	Pulizia Telecamere (TVCC/TVPL)	269
179.	SES21400	CB	Manut. Sistema Alim.....	269
180.	VPS32500	C1	Ver. Mis. Unità TRAU Rete GSM-R AV/AC.....	271
181.	VDS08000	C1	Ver. Superv. BSC GSM-R AV/AC.....	271
182.	VPS32650	C1	Ver. Mis. Stazione Radio Base (BTS) AV/AC.....	272
IMPIANTI SEGNALAMENTO (IS)				274
183.	SDS08600	C1	Manutenzione ACC sala principale.....	274
184.	SDS08600	C2	Manut. ACC sala princip.(gest.attuatori) .	276
185.	SDS08600	C3	Manutenzione ACC sala periferica.....	277
186.	SDS08600	C4	Manut. ACC sala perifer.(gest.attuatori) .	278
187.	SDS08150	C1	Controllo generale interfaccia RBC/GSM-R.	279
188.	SDS08800	C1	Controllo generale e pulitura armadi RBC.	279
189.	SDS25800	F6	Manutenzione BCA-M.....	280
190.	SDS25800	C1	Manut. arm. BACC elettromeccanico.....	281
191.	SDS25800	C2	Manut. arm. BACF.....	283
192.	SDS25800	C3	Manut.arm.BACC elettronico (linea).....	284
193.	SDS25800	C4	Manut. arm. BACC elettromeccanico diagn..	285
194.	SDS25800	C5	Man. arm. BACC elettron. di linea diagn..	286
195.	SDS25800	+6	Manutenzione BCA-M.....	287
196.	SDS26500	C1	Manutenzione Impianto di terra.....	288
197.	SDS22900	C5	Manut. segnale dicroico/LED.....	288
198.	SDS22900	C6	Manut. segn. dicroico/LED e segn. avanz..	289
199.	SDS22900	C7	Manut. segn. dicroico/LED e seg. ausil..	289
200.	SDS22900	C8	Man.seg.dicroico/LED seg.avanz. e aus....	290
201.	SDS22900	CB	Man.segn. dicroico/LED, seg.avvio e aus..	291
202.	SDS22900	CD	Sost. lampade segn. dicroici.....	291
203.	SDS03000	C1	Lubrificazione cuscinetti deviatori elettrici....	292
204.	SDS08600	C5	Manuten. apparati BACC con impianto ACC..	292
205.	LDS26500	C1	Verifiche e misure impianto di terra.....	294
206.	SDS22050	CE	Man. dev. man. P80/L90 con diagnostica..	294
207.	SDS22050	CF	Man. dev. P80/L90 intall. mecc. diagn...	296
208.	SDS22050	CI	Man.dev.man.el.P80/L90 linee a sc.traf...	297
209.	SDS22050	CN	Man.dev.m.el.int.m.P80/L90 linee sc.traf.	298

ALLEGATO B	
ALLEGATO ALLA RELAZIONE DI MANUTENZIONE IROE 00 R 04 RG ES0005 001 C	FOGLIO 8 DI 341

210.	VDS22900	C1	Verifiche e misure segnale dicroico/LED..300
211.	VDS22900	C2	Verifiche e mis. seg. schermo mobile/LED..300
212.	VDS22350	C1	Verif., mis. e manut. CdB tradizionale...301
213.	VDS22350	C8	Verif. mis. e manut. CdB tradiz diagnos...301
214.	SDS08000	C1	Manutenzione PC CTC con QL.....302
215.	SDS08000	C2	Manutenzione PC CTC con monitor.....304
216.	SDS21400	C2	Manut. centralina, batt. vasi ermetici...306
217.	SDS21400	C3	Manut. gruppo di continuità rotante.....308
218.	SDS21400	C5	Man.cent.batt. vasi erm.linee a sc.traf..312
219.	SPS21400	C2	Manut. Centralina, batt. vasi erm. e GE..314
220.	SPS21400	C3	Manut. Centralina 3 Vie.....318
221.	SPS21400	FA	Manut. Centralina alim., batt. e GE.....321
222.	SPS25900	C1	Manut. Imp. RTB con central. e batterie..325
223.	SPS25900	C2	Manut. Imp. RTB con arm. a 1000 Vca.....334
224.	SDS22250	+1	Controllo DCF.....341

ALLEGATO B	
ALLEGATO ALLA RELAZIONE DI MANUTENZIONE IROE 00 R 04 RG ES0005 001 C	FOGLIO 9 DI 341

GENERALI

1. IAS16000 C4 Visita in locomotore (CL 1,2,3,4)

OP./ SOTT.: 0010
DESCRIZIONE OPERAZ.: MN - Visita Binario
FREQUENZA: MN

TESTO ESTESO:

MN - Visita Binario

La visita ordinaria riguarda l'ispezione dei singoli binari (rif. Par III.4 Procedura RFI DMA PS IFS 031 B)

BINARIO

4 Binario

4.1 Anomali comportamenti rotabili (segnalazioni PdM in corrispondenza di zone singolari che richiedono la programmazione dell'intervento)

4.2 Cattivo comfort (sobbalzi, beccheggi, serpeggi, ecc.)

TRATTA/LOCALITA'

6 Tratta - Località

6.1 Mancanza/rottura/pulizia segnalet. linea (stato della segnaletica di linea: rallentamenti, tabelle cantieri, cippi chilometrici)

6.2 Ingombri della sagoma - corpi estranei (controllo di eventuali corpi estranei non metallici e arbusti che possano interferire con la zona di rispetto della linea TE, vegetazione ingombrante, attrezzature, gru, escavatori, costruzioni e depositi di materiale a distanza ridotta, pascoli incustoditi in prossimità della ferrovia, oggetti sul binario; cartelli pubblicitari non autorizzati su scarpate e parapetti dei sottovia. Altri fatti anormali influenti la proprietà ferroviaria e la sicurezza della circolazione)

26 Stazione Radio base

26.1 Controllo campo GSM-R (Segnalare l'eventuale mancanza della copertura del campo GSM-R del telefono cellulare aziendale)

Moduli: "Allegato F" (LV)

P.O.S. RFI DMA PS IFS 031B

ELEMENTI DI PIANIFICAZIONE

N.RISORSE	DURATA	LAVORO	SPECIALIZZAZIONE
1	0,1 H	0,1 H	LV

2. IPS16000 C7 Visita in carr. BC elettr. (CL 1,2,3,4)

OP./ SOTT.: 0010
DESCRIZIONE OPERAZ.: BM - Visita Binario
FREQUENZA: BM

TESTO ESTESO:

BM - Visita Binario

La visita ordinaria riguarda l'ispezione dei singoli binari (rif. Par III.4 Procedura RFI DMA PS IFS 031 B)

LAVORI

BINARIO

1 Segmento di rotaia

1.1 Difetti di allin.e livello long. (Anomalie di marcia per difetti di

ALLEGATO B	
ALLEGATO ALLA RELAZIONE DI MANUTENZIONE IROE 00 R 04 RG ES0005 001 C	FOGLIO 10 DI 341

allineamento, livello longitudinale, salti)
1.2 Rottura e/o difetti superficiali (Rotture o difetti superficiali visibili)
1.4 Diff. giunz. rottura/mancaza componenti (non conformità delle giunzioni tradizionali/provvisorie/incollate per mancanza componenti e/o rotture)
Verificare l'integrità del giunto anche se presente a mezzo del supporto del dispositivo controllo giunto meccanico (con tacca nera giunto integro, con tacca rossa giunto scollato)
2 Segmento di traverse
2.1 Rottura traverse
2.2 Mancanza organi attacco
3 Segmento di massicciata
3.1 Insufficiente riguarnitura
3.2 Riflussi argillosi e inquinamento
TRATTA/LOCALITA'
6 Tratta - Località
6.1 Mancanza/rottura/pulizia segnalet. linea (stato della segnaletica di linea: rallentamenti, tabelle cantieri, cippi chilometrici)
2 Ingombri della sagoma - corpi estranei (controllo di eventuali corpi estranei non metallici e arbusti che possano interferire con la zona di rispetto della linea TE, vegetazione ingombrante, attrezzature, gru, escavatori, costruzioni e depositi di materiale a distanza ridotta, pascoli incustoditi in prossimità della ferrovia, oggetti sul binario; cartelli pubblicitari non autorizzati su scarpate e parapetti dei sottovia. Altri fatti anormali influenti la proprietà ferroviaria e la sicurezza della circolazione)
SISTEMA PL
7 PL
7.2 Mancanza/rottura/pulizia segn. PL (stato della segnaletica antinfortunistica e regolamentare, dei cartelli monitori in prossimità dei passaggi a livello)
SEDE
8 Opere d'arte - Galleria
8.1 - Mancanza/rottura/pulizia segnalet. Galleria (Stato della segnaletica antinfortunistica e regolamentare all'interno delle gallerie)
14 - Punti singolari (Piattaforma cedevole - Frana - Erosione)
14.1 Punti singolari (punti noti singolari della sede quali piattaforme cedevoli, tratti soggetti a frane ect.)
15 Tratto di corpo stradale
15.1 Buche ed ostacoli
15.5 Depositi materiale/rifiuti (Depositi di materiale sulle scarpate ferroviarie: spezzoni di rotaie, traverse, cumuli di terra, rifiuti, cavi; materiali che ostacolano il deflusso delle acque dalla massicciata, ect.)
BINARIO
16 Regolazione automatica LDC
16.1 - Flessioni/rottura LDC (Cedimenti, rilassamenti e spezzamento di fili della linea di contatto)
16.2 Parti in bando e/o pali inclinati
22 Punto informativo SSC
22.1 - Integrità Pali tag (Verificare eventuali rotture e/o flessioni dei Pali di avviso per SSC)
TLC
26 Stazione Radio base
26.1 Controllo campo GSM-R (Segnalare l'eventuale mancanza della copertura del campo GSM-R del telefono cellulare aziendale)
27 Impianto di Radiopropagazione
27.1 Controllo cavo radiante (Verificare flessioni e/o rotture di tratti di cavo fessurato, e in tal caso valutare l'efficienza dei supporti)
27.2 Integrità antenne radio (Verificare flessioni, rotture, deformazioni delle antenne radio e dispositivi ad esse connessi)
TL TLC
28 Supporti fisici di tras.ne

ALLEGATO B	
ALLEGATO ALLA RELAZIONE DI MANUTENZIONE IROE 00 R 04 RG ES0005 001 C	FOGLIO 11 DI 341

28.1 Controllo linee aree TLC (Verificare flessioni, rotture dei cavi aerei, compresi quelli in fibra ottica)

TE

La visita ordinaria riguarda l'ispezione dei singoli binari (rif. Par III.4 Procedura RFI DMA PS IFS 031 B)

REGOLAZIONE AUTOMATICA LDC

2 Regolazione automatica LDC (Sostegni e dispositivi collegati)

2.1 Stato strutture sostegno e ancoraggi (Stato delle strutture di sostegno)

2.2 Controllo geometria/componenti LDC (Stato dei conduttori, delle strefolature delle funi portanti, della gibbosità e altridifetti dei fili di contatto, dei punti fissi e collegamenti fune-filo, stato dei pendini, degli eventuali cavallotti discorrimiento e di tutti i collegamenti equipotenziali e meccanici, rilievo di eventuali tracce di scarica elettrica suicomponenti della LDC)

2.3 Controllo RA e componenti (Stato generale dei posti di regolazione automatica)

2.4 Stato ormeggi e accessori (Stato degli ormeggi non regolati e degli accessori di ammarro alle opere d'arte, stato degli isolatori di ormeggio nei posti di RA)

2.5 Stato sistema sospensione (Stato delle mensole, dei tiranti mensola - palo e degli ancoraggi, stato degli isolatori della sospensione)

2.6 Mancanza/rottura/pulizia segn. TE (Stato della segnaletica antinfortunistica e regolamentare, dei cartelli monitori, dei cartelli di indicazione, dei cartelli che identificano la colorazione delle zone, dei cartelli di sezionamento, alzamento ed abbassamento archetti)

3 Isolatori di sezione

3.1 Stato/complanarietà isolatori di sezione (Controllare lo stato degli isolatori di sezione)

4 Scambio aereo

4.1 Controllo geometria scambi aerei (Stato degli scambi aerei)

CIRCUITO DI PROTEZIONE

8 Sezione circuito di Protezione

8.1 Stato trefoli terra (Stato dei collegamenti alle strutture di sostegno)

TRATTA/LOCALITA'

10 Tratta - Località

10.1 Ingombri della sagoma - corpi estranei (Controllo di eventuali corpi estranei non metallici e arbusti che possano interferire con la zona di rispetto della linea TE, vegetazione ingombrante, attrezzature, gru, escavatori, costruzioni e depositi di materiale a distanza ridotta, pascoli incustoditi in prossimità della ferrovia, oggetti sul binario; cartelli pubblicitari non autorizzati su scarpate e parapetti dei sottovia. Altri fatti anormali influenti la proprietà ferroviaria e la sicurezza della circolazione)

BINARIO

12 Alimentatore 3Kv/25Kv

12.1 Stato alimentatori e componenti (Stato generale delle discese di alimentazione alla LDC)

SISTEMA PL

13 PL Sagoma limite TE

13.1 Stato sagoma limite TE (Stato e altezza dei trefoli di guardia, dell'integrità di eventuali controsagome in corrispondenza dei passaggi a livello)

14 PL

14.1 Mancanza/rottura/pulizia segn. PL (stato della segnaletica antinfortunistica e regolamentare, dei cartelli monitori in prossimità dei passaggi a livello)

BINARIO

24 Punto informativo SSC

24.1 Integrità Pali tag (Verificare eventuali rotture e/o flessioni dei

ALLEGATO B	
ALLEGATO ALLA RELAZIONE DI MANUTENZIONE IROE 00 R 04 RG ES0005 001 C	FOGLIO 12 DI 341

Pali di avviso per SSC)

TLC

29 Stazione Radio base

29.1 Controllo campo GSM-R (Segnalare l'eventuale mancanza della copertura del campo GSM-R del telefono cellulare aziendale)

30 Impianto di Radiopropagazione

30.1 Controllo cavo radiante (Verificare flessioni e/o rotture di tratti di cavo fessurato, e in tal caso valutare l'efficienza dei supporti)

30.2 Integrità antenne radio (Verificare flessioni, rotture, deformazioni delle antenne radio e dispositivi ad esse connessi)

TL TLC

31 Supporti fisici di tras.ne

31.1 Controllo linee aree TLC (Verificare flessioni, rotture dei cavi aerei, compresi quelli in fibra ottica)

Moduli: "Allegato C" (LV) "Allegato G" (TE)

P.O.S. RFI DMA PS IFS 031B

ELEMENTI DI PIANIFICAZIONE

N.RISORSE	DURATA	LAVORO	SPECIALIZZAZIONE
0	0,1	0,0	PS

OP./ SOTT.: 0010 0010

DESCRIZIONE OPERAZ.: BM - Visita Binario competenza Lavori

FREQUENZA:

TESTO ESTESO:

BM - Visita Binario competenza Lavori

La visita ordinaria riguarda l'ispezione dei singoli binari (rif. Par III.4 Procedura RFI DMA PS IFS 031 B)

BINARIO

1 Segmento di rotaia

1.1 Difetti di allin.e livello long. (Anomalie di marcia per difetti di allineamento, livello longitudinale, salti)

1.2 Rottura e/o difetti superficiali (Rotture o difetti superficiali visibili)

1.4 Diff. giunz. rottura/mancanza componenti (non conformità delle giunzioni tradizionali/provvisorie/incollate per mancanza componenti e/o rotture)

Verificare l'integrità del giunto anche se presente a mezzo del supporto del dispositivo controllo giunto meccanico (con tacca nera giunto integro, con tacca rossa giunto scollato)

2 Segmento di traverse

2.1 Rottura traverse

2.2 Mancanza organi attacco

3 Segmento di massicciata

3.1 Insufficiente riguanitura

3.2 Riflussi argillosi e inquinamento

TRATTA/LOCALITA'

6 Tratta - Località

6.1 Mancanza/rottura/pulizia segnalet. linea (stato della segnaletica di linea: rallentamenti, tabelle cantieri, cippi chilometrici)

2 Ingombri della sagoma - corpi estranei (controllo di eventuali corpi estranei non metallici e arbusti che possano interferire con la zona di rispetto della linea TE, vegetazione ingombrante, attrezzature, gru, escavatori, costruzioni e depositi di materiale a distanza ridotta, pascoli incustoditi in prossimità della ferrovia, oggetti sul binario;

ALLEGATO B	
ALLEGATO ALLA RELAZIONE DI MANUTENZIONE IROE 00 R 04 RG ES0005 001 C	FOGLIO 13 DI 341

cartelli pubblicitari non autorizzati su scarpate e parapetti dei sottovia. Altri fatti anormali influenti la proprietà ferroviaria e la sicurezza della circolazione)

SISTEMA PL

7 PL

7.2 Mancanza/rottura/pulizia segn. PL (stato della segnaletica antinfortunistica e regolamentare, dei cartelli monitori in prossimità dei passaggi a livello)

SEDE

8 Opere d'arte - Galleria

8.1 - Mancanza/rottura/pulizia segnalet. Galleria (Stato della segnaletica antinfortunistica e regolamentare all'interno delle gallerie)

14 - Punti singolari (Piattaforma cedevole - Frana - Erosione)

14.1 Punti singolari (punti noti singolari della sede quali piattaforme cedevoli, tratti soggetti a frane ect.)

15 Tratto di corpo stradale

15.1 Buche ed ostacoli

15.5 Depositi materiale/rifiuti (Depositi di materiale sulle scarpate ferroviarie: spezzoni di rotaie, traverse, cumuli di terra, rifiuti, cavi; materiali che ostacolano il deflusso delle acque dalla massicciata, ect.)

BINARIO

16 Regolazione automatica LDC

16.1 - Flessioni/rottura LDC (Cedimenti, rilassamenti e spezzamento di fili della linea di contatto)

16.2 Parti in bando e/o pali inclinati

22 Punto informativo SSC

22.1 - Integrità Pali tag (Verificare eventuali rotture e/o flessioni dei Pali di avviso per SSC)

TLC

26 Stazione Radio base

26.1 Controllo campo GSM-R (Segnalare l'eventuale mancanza della copertura del campo GSM-R del telefono cellulare aziendale)

27 Impianto di Radiopropagazione

27.1 Controllo cavo radiante (Verificare flessioni e/o rotture di tratti di cavo fessurato, e in tal caso valutare l'efficienza dei supporti)

27.2 Integrità antenne radio (Verificare flessioni, rotture, deformazioni delle antenne radio e dispositivi ad esse connessi)

TL TLC

28 Supporti fisici di tras.ne

28.1 Controllo linee aeree TLC (Verificare flessioni, rotture dei cavi aerei, compresi quelli in fibra ottica)

Moduli: "Allegato C" (LV)

P.O.S. RFI DMA PS IFS 031B

ELEMENTI DI PIANIFICAZIONE

N.RISORSE	DURATA	LAVORO	SPECIALIZZAZIONE
1	0,1 H	0,1 H	LV

OP./ SOTT.: 0010 0020

DESCRIZIONE OPERAZ.: BM - Visita Binario competenza TE

FREQUENZA:

TESTO ESTESO:

BM - Visita Binario competenza TE

ALLEGATO B	
ALLEGATO ALLA RELAZIONE DI MANUTENZIONE IROE 00 R 04 RG ES0005 001 C	FOGLIO 14 DI 341

La visita ordinaria riguarda l'ispezione dei singoli binari (rif. Par III.4 Procedura RFI DMA PS IFS 031 B)

REGOLAZIONE AUTOMATICA LDC

2 Regolazione automatica LDC (Sostegni e dispositivi collegati)

2.1 Stato strutture sostegno e ancoraggi (Stato delle strutture di sostegno)

2.2 Controllo geometria/componenti LDC (Stato dei conduttori, delle strefolature delle funi portanti, della gibbosità e altri difetti dei fili di contatto, dei punti fissi e collegamenti fune-filo, stato dei pendini, degli eventuali cavallotti di scorrimento e di tutti i collegamenti equipotenziali e meccanici, rilievo di eventuali tracce di scarica elettrica sui componenti della LDC)

2.3 Controllo RA e componenti (Stato generale dei posti di regolazione automatica)

2.4 Stato ormeggi e accessori (Stato degli ormeggi non regolati e degli accessori di ammarro alle opere d'arte, stato degli isolatori di ormeggio nei posti di RA)

2.5 Stato sistema sospensione (Stato delle mensole, dei tiranti mensola - palo e degli ancoraggi, stato degli isolatori della sospensione)

2.6 Mancanza/rottura/pulizia segn. TE (Stato della segnaletica antinfortunistica e regolamentare, dei cartelli monitori, dei cartelli di indicazione, dei cartelli che identificano la colorazione delle zone, dei cartelli di sezionamento, alzamento ed abbassamento archetti)

3 Isolatori di sezione

3.1 Stato/complanarietà isolatori di sezione (Controllare lo stato degli isolatori di sezione)

4 Scambio aereo

4.1 Controllo geometria scambi aerei (Stato degli scambi aerei)

CIRCUITO DI PROTEZIONE

8 Sezione circuito di Protezione

8.1 Stato trefoli terra (Stato dei collegamenti alle strutture di sostegno)

TRATTA/LOCALITA'

10 Tratta - Località

10.1 Ingombri della sagoma - corpi estranei (Controllo di eventuali corpi estranei non metallici e arbusti che possano interferire con la zona di rispetto della linea TE, vegetazione ingombrante, attrezzature, gru, escavatori, costruzioni e depositi di materiale a distanza ridotta, pascoli incustoditi in prossimità della ferrovia, oggetti sul binario; cartelli pubblicitari non autorizzati su scarpate e parapetti dei sottovia. Altri fatti anormali influenti la proprietà ferroviaria e la sicurezza della circolazione)

BINARIO

12 Alimentatore 3Kv/25Kv

12.1 Stato alimentatori e componenti (Stato generale delle discese di alimentazione alla LDC)

SISTEMA PL

13 PL Sagoma limite TE

13.1 Stato sagoma limite TE (Stato e altezza dei trefoli di guardia, dell'integrità di eventuali controsagome in corrispondenza dei passaggi a livello)

14 PL

14.1 Mancanza/rottura/pulizia segn. PL (stato della segnaletica antinfortunistica e regolamentare, dei cartelli monitori in prossimità dei passaggi a livello)

BINARIO

24 Punto informativo SSC

24.1 Integrità Pali tag (Verificare eventuali rotture e/o flessioni dei Pali di avviso per SSC)

TLC

29 Stazione Radio base

ALLEGATO B	
ALLEGATO ALLA RELAZIONE DI MANUTENZIONE IROE 00 R 04 RG ES0005 001 C	FOGLIO 15 DI 341

29.1 Controllo campo GSM-R (Segnalare l'eventuale mancanza della copertura del campo GSM-R del telefono cellulare aziendale)

30 Impianto di Radiopropagazione

30.1 Controllo cavo radiante (Verificare flessioni e/o rotture di tratti di cavo fessurato, e in tal caso valutare l'efficienza dei supporti)

30.2 Integrità antenne radio (Verificare flessioni, rotture, deformazioni delle antenne radio e dispositivi ad esse connessi)

TL TLC

31 Supporti fisici di tras.ne

31.1 Controllo linee aeree TLC (Verificare flessioni, rotture dei cavi aerei, compresi quelli in fibra ottica)

Moduli: "Allegato G" (TE)

P.O.S. RFI DMA PS IFS 031B

ELEMENTI DI PIANIFICAZIONE

N.RISORSE	DURATA	LAVORO	SPECIALIZZAZIONE
1	0,1 H	0,1 H	TE

OP./ SOTT.: 0010 0030
DESCRIZIONE OPERAZ.: BM - Visita Binario Interruzione
FREQUENZA:

ELEMENTI DI PIANIFICAZIONE

N.RISORSE	DURATA	LAVORO	SPECIALIZZAZIONE
1	0,1 H	0,1 H	INT

ALLEGATO B	
ALLEGATO ALLA RELAZIONE DI MANUTENZIONE IROE 00 R 04 RG ES0005 001 C	FOGLIO 16 DI 341

OPERE CIVILI (OO.CC)

3. VAS27150 C1 Visita sottopasso di Località (istr.44C)

OP./ SOTT.: 0010
DESCRIZIONE OPERAZ.: AN-Visita sottopasso Località (istr.44C)
FREQUENZA: AN

TESTO ESTESO:

AN-Visita sottopasso Località (istr.44C)

Visita periodica ordinaria al sottopasso di località effettuata ai sensi dell'Istruzione 44C del 07/08/2013 al paragrafo II.3.1.1., ad esclusione di quelle disciplinate al paragrafo II.3.1.1.1.

In preparazione della visita l'incaricato provvede a consultare sui sistemi informativi aziendali la documentazione tecnica disponibile a supporto delle visite. In particolare le caratteristiche di anagrafica, il precedente verbale di visita e le relative fotografie dell'opera da visitare, gli elaborati progettuali e gli altri elaborati tecnici.

VERIFICHE:

- Controllo dello stato del binario in corrispondenza dell'opera e nelle adiacenze;
- esame di superficie di tutte le strutture visibili per accertare eventuali modificazioni di difetti superficiali preesistenti e l'insorgere di nuove anomalie; per il riconoscimento dei difetti occorre far riferimento al Catalogo Difetti Ponti di cui all'Allegato 1 dell'Istruzione 44C del 07/08/2013;
- controllo dell'eventuale stato fessurativo (per i manufatti in muratura, in conglomerato cementizio semplice, in cemento armato e in cemento armato precompresso);
- efficienza degli eventuali strati di impermeabilizzazione e degli eventuali giunti;
- misurazione degli eventuali abbassamenti e rotazioni permanenti delle strutture portanti;
- controllo dell'efficienza della messa a terra ove prevista;
- corretto assetto degli apparecchi di appoggio;
- efficienza dei parapetti e dei sentieri pedonali/camminamenti;
- per i sottovia con altezza libera minore di quella minima prevista dalla vigente normativa: verifica della presenza dei necessari dispositivi segnaletici.

La compilazione del verbale di visita va eseguita ai sensi della Metodologia Operativa 424 B e dell'Allegato 1 dell'Istruzione 44C del 7/8/2013. Si riassume nelle fasi seguenti:

- Creazione dell'avviso V1;
- Compilazione dell'avviso V1;
- Rilascio dell'avviso V1.

Il GIUDIZIO DI DETTAGLIO va assegnato ai sensi dell'Istruzione 44C del 07/08/2013 e della Metodologia Operativa 424 B e Allegato B .

ALLEGATO B	
ALLEGATO ALLA RELAZIONE DI MANUTENZIONE IROE 00 R 04 RG ES0005 001 C	FOGLIO 17 DI 341

GESTIONE DELLA VISITA CON SISTEMA DOMUS: è possibile eseguire la visita con l'uso del software DOMUS, che supporta l'operatore nel censimento dell'opera, nell'identificazione dei difetti e nell'assegnazione del giudizio di dettaglio ai sensi dell'Istr. 44C del 07/08/2013 e della M.O. 424 B.

La visita si compone di:

- Assegnazione dell'opera tramite DOMUS WAS;
- Esecuzione dell'Anagrafica tramite l'applicativo di campo, dove non fosse presente (DOMUS Mobile);
- Esecuzione dell'Ispezione tramite l'applicativo di campo;
- Approvazione dell'Anagrafica e dell'Ispezione tramite DOMUS WAS (creazione automatica dell'avviso V1);
- Rilascio avviso V1.

ELEMENTI DI PIANIFICAZIONE

N.RISORSE	DURATA	LAVORO	SPECIALIZZAZIONE
2	0,5 H	1,0 H	LV

4. VAS34600 C1 Vis.opere difesa,sostegno,min.(istr.44C)

OP./ SOTT.: 0010
DESCRIZIONE OPERAZ.: AN-Vis.opere difesa,sost.,min.(istr.44C)
FREQUENZA: AN

TESTO ESTESO:

AN-Vis.opere difesa,sost.,min.(istr.44C)

Visita periodica ordinaria secondo le modalità previste dall'Istruzione 44/C del 07/08/2013 al paragrafo II.3.3.1.

In preparazione della visita l'incaricato provvede a consultare sui sistemi informativi aziendali la documentazione tecnica disponibile a supporto delle visite. In particolare le caratteristiche di anagrafica, il precedente verbale di visita e le relative fotografie dell'opera da visitare, gli elaborati progettuali e gli altri elaborati tecnici. Particolare importanza dovrà essere attribuita al controllo di efficienza e di conservazione delle opere di contenimento (muri di sostegno, di rivestimento, di sottoscarpa, ecc.) e delle opere di raccolta e di smaltimento delle acque superficiali (fossi di guardia, cunette, ecc.).

Le opere di contenimento, al fine di verificarne l'assetto e l'efficienza, vanno ispezionate rilevando eventuali traslazioni o rotazioni del manufatto e rigonfiamenti, lesioni o disgregazioni delle murature.

Controlli accurati vanno esperiti alle opere di consolidamento e di sostegno delle zone interessate da movimenti franosi.

Le opere di raccolta e di smaltimento delle acque superficiali vanno attentamente esaminate per controllarne l'assetto e la perfetta funzionalità.

Nei tratti di linea che corrono in aderenza o in vicinanza di corsi d'acqua, le visite dovranno interessare le difese radenti, sia rigide

ALLEGATO B	
ALLEGATO ALLA RELAZIONE DI MANUTENZIONE IROE 00 R 04 RG ES0005 001 C	FOGLIO 18 DI 341

(rivestimenti di scarpate, muri di sostegno e spondali), che elastiche (gabbionate, scogliere, argini in terra) e le difese trasversali (pennelli, briglie, platee, palancolati, diaframmi, ecc.), onde accertarne lo stato di conservazione e l'eventuale insorgere di spinte anomale o di erosioni e cedimenti, estendendo l'esame ai terreni retrostanti e a quelli di appoggio. Particolare attenzione dovrà essere posta per rilevare eventuali deviazioni della corrente ed approfondimenti del fondo dell'alveo, nonché lo stato delle parti nascoste delle strutture, effettuando anche scandagli e sondaggi atti a determinarne lo stato di conservazione. Parimenti, accurati controlli debbono essere svolti per le opere di difesa dall'azione del mare, siano esse costituite da difese radenti (rivestimenti, muri, scogliere), che da difese foranee, prendendo nota della posizione della linea di battaglia rispetto alle opere ferroviarie.

Oltre ad accertare lo stato di efficienza e di conservazione delle strutture e rilevare l'eventuale presenza di dissesti (deformazione del piano di berma, aperture di falle, modifiche della pendenza dei paramenti, spagliamento di massi, ecc.), specifica attenzione dovrà essere rivolta per cogliere le modifiche dei luoghi eventualmente intervenute, per fattori naturali od antropici e le possibili influenze negative sulla stabilità della sede ferroviaria.

Le opere paramassi e paravalanghe, siano esse opere rigide (in acciaio, in muratura, in legno) o opere elastiche (in acciaio, reti e cavi), vanno controllate verificando che non ci sia presenza eccessiva di massi a monte dell'opera stessa, eventuali brecce, rotture di cavi, tiranti o varchi nonché lo stato di conservazione, accertandone l'idoneità e l'efficienza.

La verbalizzazione dei risultati della visita, per le opere su cui è prevista l'emissione di avviso V1, va eseguita ai sensi della Metodologia Operativa 424 B. Si riassume nelle fasi seguenti:

- Creazione dell'avviso V1;
- Compilazione dell'avviso V1;
- Rilascio dell'avviso V1.

Il GIUDIZIO DI DETTAGLIO va assegnato ai sensi dell'Istruzione 44C del 07/08/2013 e della Metodologia Operativa 424 B + Allegato B.

ELEMENTI DI PIANIFICAZIONE

N.RISORSE	DURATA	LAVORO	SPECIALIZZAZIONE
2	2,0 H	4,0 H	LV

5. VAS34650 C1 Vis.ponte/viad/cav/s.via/sottop(is.44C)

OP./ SOTT.: 0010
DESCRIZIONE OPERAZ.: AN-Vis.pont/viad/cav/s.via/s.pas(is.44C)
FREQUENZA: AN

TESTO ESTESO:

AN-Vis.pont/viad/cav/s.via/s.pas(is.44C)

ALLEGATO B	
ALLEGATO ALLA RELAZIONE DI MANUTENZIONE IROE 00 R 04 RG ES0005 001 C	FOGLIO 19 DI 341

Visita periodica ordinaria a ponte, viadotto, cavalcavia, sottovia, sottopasso effettuata ai sensi dell'Istruzione 44/C del 07/08/2013 al paragrafo II.3.1.1., ad esclusione di quelle disciplinate al paragrafo II.3.1.1.1

In preparazione della visita l'incaricato provvede a consultare sui sistemi informativi aziendali la documentazione tecnica disponibile a supporto delle visite. In particolare le caratteristiche di anagrafica, il precedente verbale di visita e le relative fotografie dell'opera da visitare, gli elaborati progettuali e gli altri elaborati tecnici.

VERIFICHE:

- Controllo allo stato del binario in corrispondenza dell'opera e nelle adiacenze;
- esame di superficie di tutte le strutture visibili (pile, spalle, archi, volte, paraghiaia, solette, impalcati, ecc.) per accertare eventuali modificazioni di difetti superficiali preesistenti e l'insorgere di nuove anomalie (lesioni, fessurazioni, rigonfiamenti, deformazioni, distacchi, cedimenti); per il riconoscimento dei difetti occorre far riferimento al Catalogo Difetti Ponti di cui all'Allegato 1 dell'Istruzione 44C del 07/08/2013.
- Controllo dell'eventuale stato fessurativo (per i manufatti in muratura, in conglomerato cementizio semplice, in cemento armato e in cemento armato precompresso);
- ispezione degli ancoraggi delle armature principali in cavi o in barre per gli impalcati in cemento armato precompresso;
- assenza di pericolo di aggressione delle armature da parte di eventuali correnti vaganti;
- ispezione dell'interno degli impalcati realizzati con sezione a cassone chiuso;
- controllo dell'efficienza della messa a terra ove prevista;
- corretto assetto degli apparecchi di appoggio;
- efficienza degli eventuali strati di impermeabilizzazione e degli eventuali giunti;
- corretta configurazione superficiale atta al rapido allontanamento delle acque;
- efficienza dei pluviali;
- efficienza dei parapetti e dei sentieri pedonali/camminamenti;
- presenza degli eventuali piazzalotti di rifugio e l'agibilità dei medesimi;
- misurazione degli eventuali abbassamenti e rotazioni permanenti delle strutture portanti;
- eventuali modifiche subite nel tempo dal corso d'acqua, con esame morfologico ad un congruo intorno a monte ed a valle dell'insediamento ferroviario, in particolare:
 - fenomeni di erosioni generalizzate o localizzate, spondali, in golena e nell'alveo;
 - divagazione dell'alveo di magra del corso d'acqua a seguito di eventi di piena o causata da altri interventi in alveo, quali ad esempio disalveo con asportazione materiale, presenza di cantieri a monte/a valle, ecc.;
 - fenomeni vorticosi anomali della corrente in corrispondenza delle pile e/o spalle oppure nell'alveo;
 - eccesso di deposito di sedimenti;
 - ostruzione delle luci del ponte con materiale trasportato.
- idoneità delle fondazioni in alveo, dello stato di conservazione dei relativi materiali soggetti a degradazione nonché dell'efficienza delle

ALLEGATO B	
ALLEGATO ALLA RELAZIONE DI MANUTENZIONE IROE 00 R 04 RG ES0005 001 C	FOGLIO 20 DI 341

eventuali opere di protezione.

Per i sottovia con altezza libera minore di quella minima prevista dalla vigente normativa: verifica della presenza dei necessari dispositivi segnaletici.

La compilazione del verbale di visita va eseguita ai sensi della Metodologia Operativa 424 AB e dell'allegato 1 dell'Istruzione 44C. Si riassume nelle fasi seguenti:

- Creazione dell'avviso V1;
- Compilazione dell'avviso V1;
- Rilascio dell'avviso V1.

Il GIUDIZIO DI DETTAGLIO va assegnato ai sensi dell'Istruzione 44C del 07/08/2013 e della Metodologia Operativa 424 B + Allegato B.

GESTIONE DELLA VISITA CON SISTEMA DOMUS: è possibile eseguire la visita con l'uso del software DOMUS, che supporta l'operatore nel censimento dell'opera, nell'identificazione dei difetti e nell'assegnazione del giudizio di dettaglio ai sensi dell'Istr. 44C del 07/08/2013 e della M.O. 424 B.

La visita si compone di:

- Assegnazione dell'opera tramite DOMUS WAS;
- Esecuzione dell'Anagrafica tramite l'applicativo di campo (DOMUS Mobile);
- Esecuzione dell'Ispezione tramite l'applicativo di campo;
- Approvazione dell'Anagrafica e dell'Ispezione tramite DOMUS WAS (creazione automatica dell'avviso V1);
- Rilascio dell'avviso V1.

ELEMENTI DI PIANIFICAZIONE

N.RISORSE	DURATA	LAVORO	SPECIALIZZAZIONE
2	0,7 H	1,4 H	LV

OP./ SOTT.: 0010 0010

DESCRIZIONE OPERAZ.: AN-Vis.pont/viad/cav/s.via/s.pas (is.44C)

FREQUENZA:

ELEMENTI DI PIANIFICAZIONE

N.RISORSE	DURATA	LAVORO	SPECIALIZZAZIONE
1	0,3 H	0,3 H	INT

DEFINIZIONE OGGETTO CARATTERISTICA DI ESTENSIONE
Ponte/Viadot/Cavalcav/Sottopas/Sottovia 00001

6. VAS34650 C2 Vis. Pontic./tomb./sif./cunic. (istr.44C)

OP./ SOTT.: 0010

ALLEGATO B	
ALLEGATO ALLA RELAZIONE DI MANUTENZIONE IROE 00 R 04 RG ES0005 001 C	FOGLIO 21 DI 341

DESCRIZIONE OPERAZ.: AN-Vis. Pontic/tomb/sif/cunic.(istr.44C)
FREQUENZA: AN

TESTO ESTESO:

AN-Vis. Pontic/tomb/sif/cunic.(istr.44C)

Visita periodica ordinaria a ponticello, tombino, sifone, cunicolo effettuata ai sensi dell'Istruzione 44/C del 07/08/2013 al paragrafo II.3.1.1.

Le visite di controllo alle opere d'arte dovranno riguardare gli elementi strutturali, le parti accessorie e le opere di presidio. In preparazione della visita l'incaricato provvede a consultare sui sistemi informativi aziendali la documentazione tecnica disponibile a supporto delle visite. In particolare le caratteristiche di anagrafica, il precedente verbale di visita e le relative fotografie dell'opera da visitare, gli elaborati progettuali e gli altri elaborati tecnici.

Esame:

- superficiale di tutte le strutture visibili (spalle, archi, volte, solette);
- dello stato fessurativo delle strutture.

Controllo:

- dello stato del binario in corrispondenza del ponticello e nelle adiacenze;
- dell'efficienza della messa a terra (ove prevista);
- del corretto assetto degli apparecchi di appoggio;
- dell'efficienza degli eventuali strati di impermeabilizzazione e degli eventuali giunti;
- della corretta configurazione superficiale atta al rapido allontanamento delle acque;
- dell'efficienza dei pluviali;
- dell'efficienza di parapetti e camminamenti.

La verbalizzazione dei risultati della visita, per le opere su cui è prevista l'emissione di avviso V1, va eseguita ai sensi della Metodologia Operativa 424 B. Si riassume nelle fasi seguenti:

- Creazione dell'avviso V1;
- Compilazione dell'avviso V1;
- Rilascio dell'avviso V1.

Il GIUDIZIO DI DETTAGLIO va assegnato ai sensi dell'Istruzione 44C e della Metodologia Operativa 424 B + Allegato B.

ELEMENTI DI PIANIFICAZIONE

N.RISORSE	DURATA	LAVORO	SPECIALIZZAZIONE
2	0,3 H	0,6 H	LV

7. VAS34650 C3 Visita travata metallica (istr.44C)

OP./ SOTT.: 0010

DESCRIZIONE OPERAZ.: ES-Visita travata metallica (ist.44C)

FREQUENZA: ES

ALLEGATO B	
ALLEGATO ALLA RELAZIONE DI MANUTENZIONE IROE 00 R 04 RG ES0005 001 C	FOGLIO 22 DI 341

TESTO ESTESO:

ES-Visita travata metallica (ist.44C)

Visita sessennale alla travata metallica effettuata ai sensi dell'Istruzione 44/C del 07/08/2013 al paragrafo II.3.1.3.

In preparazione della visita l'incaricato provvede a consultare sui sistemi informativi aziendali la documentazione tecnica disponibile a supporto delle visite. In particolare le caratteristiche di anagrafica, il precedente verbale di visita e le relative fotografie dell'opera da visitare, gli elaborati progettuali e gli altri elaborati tecnici.

Le visite di controllo alle opere d'arte dovranno riguardare gli elementi strutturali, le parti accessorie e le opere di presidio.

La visita sessennale alle travate metalliche non inserita nel ciclo di visite di controllo di cui al punto II.2.2, ha lo scopo di accertare:

- lo stato dei sostegni delle travate e delle murature adiacenti (spalle, pile, paraghiaia e muri d'ala), nonché degli apparecchi di appoggio e del loro grado di conservazione;
- l'eventuale presenza di deformazioni dell'opera nel suo complesso e di ogni sua parte;
- l'integrità dei materiali e dei collegamenti (saldature, bullonature e chiodature);
- le variazioni verificatesi nei riguardi di precedenti indagini sulla stessa opera;
- il comportamento del complesso e delle sue parti, al passaggio dei treni.

La predetta visita deve essere integrata da tutte le misurazioni, prove di flessione ed altre investigazioni sperimentali sulle deformazioni, sia elastiche che permanenti, delle parti metalliche, come pure sui cedimenti degli appoggi, che si ritenessero, caso per caso, utili e atte a conseguire una completa conoscenza delle condizioni strutturali dell'opera alla luce anche di apposite verifiche statiche.

La visita deve essere estesa a tutte le saldature ed ha lo scopo di accertare il manifestarsi di cricche negli elementi saldati.

La visita deve essere intesa ad ispezionare visivamente tutti i cordoni di saldatura e relativi margini, servendosi, nei tratti poco illuminati, di torce elettriche e, ove occorra, di lenti di ingrandimento.

Gli accertamenti dovranno essere approfonditi, nei casi dubbi, mediante controlli non distruttivi (liquidi penetranti, prove magnetoscopiche, ecc.).

La visita deve essere estesa a tutte le giunzioni allo scopo di accertare l'eventuale presenza di bulloni o chiodi lenti o deteriorati e rilevare eventuali distacchi di elementi accoppiati.

La compilazione del verbale di visita va eseguita ai sensi della Metodologia Operativa 424 B e dell'allegato 1 dell'Istruzione 44C del 7/8/2013. Si riassume nelle fasi seguenti:

- Creazione dell'avviso V1;
- Compilazione dell'avviso V1;
- Rilascio dell'avviso V1.

Il GIUDIZIO DI DETTAGLIO va assegnato ai sensi dell'Istruzione 44C del 07/08/2013 e della Metodologia Operativa 424 B + Allegato B.

GESTIONE DELLA VISITA CON SISTEMA DOMUS: è possibile eseguire la visita con l'uso del software DOMUS, che supporta l'operatore nel censimento dell'opera, nell'identificazione dei difetti e nell'assegnazione del giudizio di dettaglio ai sensi dell'Istr. 44C del 07/08/2013 e della

ALLEGATO B	
ALLEGATO ALLA RELAZIONE DI MANUTENZIONE IROE 00 R 04 RG ES0005 001 C	FOGLIO 23 DI 341

M.O. 424 B.

La visita si compone di:

- Assegnazione dell'opera tramite DOMUS WAS (modo ispezione puntuale);
- Esecuzione dell'Anagrafica tramite l'applicativo di campo (DOMUS Mobile);
- Esecuzione dell'Ispezione tramite l'applicativo di campo;
- Approvazione dell'Anagrafica e dell'Ispezione tramite DOMUS WAS (creazione automatica dell'avviso V1);
- Rilascio dell'avviso V1.

ELEMENTI DI PIANIFICAZIONE

N.RISORSE	DURATA	LAVORO	SPECIALIZZAZIONE
4	10,0 H	40,0 H	LVP

OP./ SOTT.: 0010 0010

DESCRIZIONE OPERAZ.: ES-Visita travata metallica (ist.44C)

FREQUENZA:

ELEMENTI DI PIANIFICAZIONE

N.RISORSE	DURATA	LAVORO	SPECIALIZZAZIONE
1	2,0 H	2,0 H	INT

**8. VPS34650 +4 VG44C ponte/viad/s.via metal,no
mezzi**

Strategia AS

CdL Resp. LV

OP/SOTT: 0010/

DESCRIZIONE OPERAZ: ES - Vis.Gen.ponte/viad/s.via/(is.44C)

FREQUENZA: ES

Visita periodica generale a ponte, viadotto, sottovia costituiti esclusivamente con campate di tipo metallico, effettuata ai sensi dell'Istruzione 44/C del 07/08/2013 al paragrafo II.3.1.3. Le visite periodiche generali ai ponti, viadotti e sottovia, ad arco o a impalcato, inserite nell'ambito del ciclo di visite di controllo di cui al punto II.2.2, saranno eseguite su tutta l'opera nel suo complesso a distanza di contatto senza l'uso di mezzi speciali.

Lo scopo della visita generale è non solo l'identificazione dei difetti ma anche il monitoraggio della loro evoluzione che, se necessario, sarà anche di tipo strumentale, fisso e non.

La visita periodica generale prevede la registrazione dei difetti con il sistema DOMUS di cui al punto II.3.1.2., che supporta l'operatore nel censimento dell'opera, nell'identificazione dei difetti e nell'assegnazione

ALLEGATO B	
ALLEGATO ALLA RELAZIONE DI MANUTENZIONE IROE 00 R 04 RG ES0005 001 C	FOGLIO 24 DI 341

del giudizio di dettaglio ai sensi dell'Istr. 44C del 07/08/2013 e della M.O. 424 B.

La visita si compone di:

- Assegnazione dell'opera tramite DOMUS WAS;
- Esecuzione dell'Anagrafica tramite l'applicativo di campo (DOMUS Mobile);
- Esecuzione dell'Ispezione tramite l'applicativo di campo;
- Approvazione dell'Anagrafica e dell'Ispezione tramite DOMUS WAS (creazione automatica dell'avviso V1);
- Rilascio dell'avviso V1.

In preparazione della visita l'incaricato provvede a consultare sui sistemi informativi aziendali la documentazione tecnica disponibile a supporto delle visite. In particolare le caratteristiche di anagrafica, il precedente verbale di visita e le relative fotografie dell'opera da visitare, gli elaborati progettuali e gli altri elaborati tecnici.

VERIFICHE:

- Controllo allo stato del binario in corrispondenza dell'opera e nelle adiacenze;
- esame di superficie di tutte le strutture visibili (pile, spalle, archi, volte, paraghiaia, solette, impalcati, ecc.) per accertare eventuali modificazioni di difetti superficiali preesistenti e l'insorgere di nuove anomalie (lesioni, fessurazioni, rigonfiamenti, deformazioni, distacchi, cedimenti); per il riconoscimento dei difetti occorre far riferimento agli allegati dell'Istruzione 44C del 07/08/2013.
- Controllo dell'eventuale stato fessurativo (per i manufatti in muratura, in conglomerato cementizio semplice, in cemento armato e in cemento armato precompresso);
- ispezione degli ancoraggi delle armature principali in cavi o in barre per gli impalcati in cemento armato precompresso;
- assenza di pericolo di aggressione delle armature da parte di eventuali correnti vaganti;
- ispezione dell'interno degli impalcati realizzati con sezione a cassone chiuso;
- controllo dell'efficienza della messa a terra ove prevista;
- corretto assetto degli apparecchi di appoggio;
- efficienza degli eventuali strati di impermeabilizzazione e degli eventuali giunti;
- corretta configurazione superficiale atta al rapido allontanamento delle acque;
- efficienza dei pluviali;
- efficienza dei parapetti e dei sentieri pedonali/camminamenti;
- presenza degli eventuali piazzoletti di rifugio e l'agibilità dei medesimi;
- misurazione degli eventuali abbassamenti e rotazioni permanenti delle strutture portanti;
- eventuali modifiche subite nel tempo dal corso d'acqua, con esame morfologico ad un congruo intorno a monte ed a valle dell'insediamento ferroviario, in particolare:
 - fenomeni di erosioni generalizzate o localizzate, spondali, in golena e nell'alveo;
 - divagazione dell'alveo di magra del corso d'acqua a seguito di eventi di piena o causata da altri interventi in alveo, quali ad esempio disalveo con asportazione materiale, presenza di cantieri a monte/a valle, ecc.;
 - fenomeni vorticosi anomali della corrente in corrispondenza delle pile e/o spalle oppure nell'alveo;
 - eccesso di deposito di sedimenti;
 - ostruzione delle luci del ponte con materiale trasportato.

ALLEGATO B	
ALLEGATO ALLA RELAZIONE DI MANUTENZIONE IROE 00 R 04 RG ES0005 001 C	FOGLIO 25 DI 341

- idoneità delle strutture delle fondazioni in alveo, dello stato di conservazione dei relativi materiali soggetti a degradazione nonché dell'efficienza delle eventuali opere di protezione.

Per i sottovia con altezza libera minore di quella minima prevista dalla vigente normativa: verifica della presenza dei necessari dispositivi segnaletici.

Dovranno essere eseguiti tutti gli approfondimenti, le prove e le indagini, in sito e in laboratorio, utili all'identificazione delle cause dei difetti, alla loro mappatura, alla valutazione delle condizioni attuali della struttura e alla determinazione delle più adeguate misure da adottare quali:

- interventi di manutenzione,
- aumento della frequenza delle visite,
- prescrizioni particolari per le successive visite ordinarie e principali,
- monitoraggio strumentale continuato o non,
- limitazioni di velocità e/o di carico dei treni in transito.

Qualora si renda opportuno, si completerà il controllo ispettivo con la valutazione della capacità portante del ponte; in questo caso la visita ha l'ulteriore scopo di acquisire le informazioni utili all'effettuazione della modellazione dell'opera, dell'analisi strutturale e della validazione dei risultati.

La compilazione del verbale di visita va eseguita ai sensi della Metodologia Operativa 424 B e dell'allegato 1 dell'Istruzione 44C. Si riassume nelle fasi seguenti:

- Creazione dell'avviso V1 a cura di abilitato MI OC2;
- Compilazione dell'avviso V1 e inserimento dei relativi documenti a cura di abilitato MI OC2, col supporto dell'abilitato MI OC3;
- Rilascio dell'avviso V1 a cura di abilitato MI OC2.

Il GIUDIZIO DI DETTAGLIO va assegnato ai sensi dell'Istruzione 44C del 07/08/2013 e della Metodologia Operativa 424 B + Allegato B.

ELEMENTI DI PIANIFICAZIONE

N. RISORSE DURATA LAVORO SPECIALIZZAZIONE
0 0 0 PS

CLASSE DI AGGANCIAMENTO DEFINIZIONE OGGETTO

S30650 ponti/viadotti/cavalcavia/sottovia

CARATTERISTICA DI AGGANCIAMENTO:

- **S30650 (TIPO OPERA: PA / PI / SA / SI / BA / BI / VA / VC / VI) e materiale Opera: Metallica**
- **Tipo mezzo speciale: Nessuno**
- **Elettrificate: SI**

FATTORE CICLO:

n.campate metalliche = 1

OP/SOTT: 0010/0010

DESCRIZIONE OPERAZ: ES - Vis.Gen.ponte/viad/s.via/(is.44C)

FREQUENZA: ES

Attività a cura dell'agente RFI abilitato a MI OC2:

Visita periodica generale a ponte, viadotto, sottovia costituiti esclusivamente con campate di tipo metallico, effettuata ai sensi dell'Istruzione 44/C del 07/08/2013 al paragrafo II.3.1.3. Le visite periodiche generali ai ponti, viadotti e sottovia, ad arco o a impalcato, inserite nell'ambito del ciclo di visite di controllo di cui al punto II.2.2, saranno eseguite su tutta l'opera nel suo complesso a distanza di contatto senza l'uso di mezzi speciali.

ALLEGATO B	
ALLEGATO ALLA RELAZIONE DI MANUTENZIONE IROE 00 R 04 RG ES0005 001 C	FOGLIO 26 DI 341

Lo scopo della visita generale è non solo l'identificazione dei difetti ma anche il monitoraggio della loro evoluzione che, se necessario, sarà anche di tipo strumentale, fisso e non.

La visita periodica generale prevede la registrazione dei difetti con il sistema DOMUS di cui al punto II.3.1.2., che supporta l'operatore nel censimento dell'opera, nell'identificazione dei difetti e nell'assegnazione del giudizio di dettaglio ai sensi dell'Istr. 44C del 07/08/2013 e della M.O. 424 B.

La visita si compone di:

- *Assegnazione dell'opera tramite DOMUS WAS;*
- Verifica con eventuale modifica dell'Anagrafica tramite l'applicativo di campo (DOMUS Mobile);
- Esecuzione dell'Ispezione tramite l'applicativo di campo;
- Approvazione dell'Anagrafica e dell'Ispezione tramite DOMUS WAS (creazione automatica dell'avviso V1);
- Rilascio dell'avviso V1.

In preparazione della visita l'incaricato provvede a consultare sui sistemi informativi aziendali la documentazione tecnica disponibile a supporto delle visite. In particolare le caratteristiche di anagrafica, il precedente verbale di visita e le relative fotografie dell'opera da visitare, gli elaborati progettuali e gli altri elaborati tecnici.

VERIFICHE:

- Controllo allo stato del binario in corrispondenza dell'opera e nelle adiacenze.

Controllo dell'eventuale stato fessurativo (per i manufatti in muratura, in conglomerato cementizio semplice, in cemento armato e in cemento armato precompresso);

- ispezione degli ancoraggi delle armature principali in cavi o in barre per gli impalcati in cemento armato precompresso;
- assenza di pericolo di aggressione delle armature da parte di eventuali correnti vaganti;
- ispezione dell'interno degli impalcati realizzati con sezione a cassone chiuso;

controllo dell'efficienza della messa a terra ove prevista;

- corretto assetto degli apparecchi di appoggio;
- efficienza degli eventuali strati di impermeabilizzazione e degli eventuali giunti;
- corretta configurazione superficiale atta al rapido allontanamento delle acque;
- efficienza dei pluviali;
- efficienza dei parapetti e dei sentieri pedonali/camminamenti;
- presenza degli eventuali piazzoletti di rifugio e l'agibilità dei medesimi;
- **misurazione degli eventuali abbassamenti e rotazioni permanenti delle strutture portanti;**

- eventuali modifiche subite nel tempo dal corso d'acqua, con esame morfologico ad un congruo intorno a monte ed a valle dell'insediamento ferroviario, in particolare:

- fenomeni di erosioni generalizzate o localizzate, spondali, in golena e nell'alveo;
- divagazione dell'alveo di magra del corso d'acqua a seguito di eventi di piena o causata da altri interventi in alveo, quali ad esempio disalveo con asportazione materiale, presenza di cantieri a monte/a valle, ecc.;
- fenomeni vorticosi anomali della corrente in corrispondenza delle pile e/o spalle oppure nell'alveo;
- eccesso di deposito di sedimenti;
- ostruzione delle luci del ponte con materiale trasportato.

ALLEGATO B	
ALLEGATO ALLA RELAZIONE DI MANUTENZIONE IROE 00 R 04 RG ES0005 001 C	FOGLIO 27 DI 341

- idoneità delle strutture delle fondazioni in alveo, dello stato di conservazione dei relativi materiali soggetti a degradazione nonché dell'efficienza delle eventuali opere di protezione.

Per i sottovia con altezza libera minore di quella minima prevista dalla vigente normativa: verifica della presenza dei necessari dispositivi segnaletici.

Dovranno essere eseguiti tutti gli approfondimenti, le prove e le indagini, in sito e in laboratorio, utili all'identificazione delle cause dei difetti, alla loro mappatura, alla valutazione delle condizioni attuali della struttura e alla determinazione delle più adeguate misure da adottare quali:

- interventi di manutenzione,
- aumento della frequenza delle visite,
- prescrizioni particolari per le successive visite ordinarie e

principali,

- monitoraggio strumentale continuato o non,
- limitazioni di velocità e/o di carico dei treni in transito.

Qualora si renda opportuno, si completerà il controllo ispettivo con la valutazione della capacità portante del ponte; in questo caso la visita ha l'ulteriore scopo di acquisire le informazioni utili all'effettuazione della modellazione dell'opera, dell'analisi strutturale e della validazione dei risultati.

La compilazione del verbale di visita va eseguita ai sensi della Metodologia Operativa 424 B e dell'allegato 1 dell'Istruzione 44C. Si riassume nelle fasi seguenti:

- Creazione dell'avviso V1, a cura di abilitato MI OC2;
- Compilazione dell'avviso V1 e inserimento dei relativi documenti a cura di abilitato MI OC2, col supporto dell'abilitato MI OC3;
- Rilascio dell'avviso V1, a cura di abilitato MI OC2.

Il GIUDIZIO DI DETTAGLIO va assegnato ai sensi dell'Istruzione 44C del 07/08/2013 e della Metodologia Operativa 424 B + Allegato B.

In qualità di Responsabile della visita, provvede a sorvegliare che il personale specializzato della Squadra Ponti/Opere Metalliche, dotato di abilitazione MI OC3, effettui le attività in riferimento all'art.34 del D.M. 6.5.1916.

ELEMENTI DI PIANIFICAZIONE

N.RISORSE DURATA LAVORO SPECIALIZZAZIONE

1 11,4H 11,4H OA

OP./ SOTT.: 0010/0020

DESCRIZIONE OPERAZ: ES - Vis.Gen.ponte/viad/s.via/(is.44C)

FREQUENZA: ES

Attività a cura dell'agente RFI abilitato a MI OC3:

Visita periodica generale a ponte, viadotto, sottovia costituiti esclusivamente con campate di tipo metallico, effettuata ai sensi dell'Istruzione 44/C del 07/08/2013 al paragrafo II.3.1.3. Le visite periodiche generali ai ponti, viadotti e sottovia, ad arco o a impalcato, inserite nell'ambito del ciclo di visite di controllo di cui al punto II.2.2, saranno eseguite su tutta l'opera nel suo complesso a distanza di contatto senza l'uso di mezzi speciali.

Lo scopo della visita generale è non solo l'identificazione dei difetti ma anche il monitoraggio della loro evoluzione che, se necessario, sarà anche di tipo strumentale, fisso e non.

La visita periodica generale prevede la registrazione dei difetti con il sistema DOMUS di cui al punto II.3.1.2., che supporta l'operatore nel

ALLEGATO B	
ALLEGATO ALLA RELAZIONE DI MANUTENZIONE IROE 00 R 04 RG ES0005 001 C	FOGLIO 28 DI 341

censimento dell'opera, nell'identificazione dei difetti e nell'assegnazione del giudizio di dettaglio ai sensi dell'Istr. 44C del 07/08/2013 e della M.O. 424 B.

In preparazione della visita l'incaricato provvede a consultare sui sistemi informativi aziendali la documentazione tecnica disponibile a supporto delle visite. In particolare le caratteristiche di anagrafica, il precedente verbale di visita e le relative fotografie dell'opera da visitare, gli elaborati progettuali e gli altri elaborati tecnici.

VERIFICHE:

- in riferimento all'art.34 del D.M. 6.5.1916 (visita sessennale alle travate metalliche):
- lo stato dei sostegni delle travate, nonché degli apparecchi di appoggio e del loro grado di conservazione;
- l'eventuale presenza di deformazioni dell'opera nel suo complesso e di ogni sua parte;
- l'integrità dei materiali e dei collegamenti (saldature, bullonature e chiodature);
- le variazioni verificatesi nei riguardi di precedenti indagini sulla stessa opera;
- il comportamento del complesso e delle sue parti, al passaggio dei treni.
- La predetta visita deve essere integrata da tutte le misurazioni, prove di flessione ed altre investigazioni sperimentali sulle deformazioni, sia elastiche che permanenti, delle parti metalliche, come pure sui cedimenti degli appoggi, che si ritenessero, caso per caso, utili e atte a conseguire una completa conoscenza delle condizioni strutturali dell'opera alla luce anche di apposite verifiche statiche.
- La visita deve essere estesa a tutte le saldature ed ha lo scopo di accertare il manifestarsi di cricche negli elementi saldati.
- La visita deve essere intesa ad ispezionare visivamente tutti i cordoni di saldatura e relativi margini, servendosi, nei tratti poco illuminati, di torce elettriche e, ove occorra, di lenti di ingrandimento.
- Gli accertamenti dovranno essere approfonditi, nei casi dubbi, mediante controlli non distruttivi (liquidi penetranti, prove magnetoscopiche, ecc.).
- La visita deve essere estesa a tutte le giunzioni allo scopo di accertare l'eventuale presenza di bulloni o chiodi lenti o deteriorati e rilevare eventuali distacchi di elementi accoppiati.

ELEMENTI DI PIANIFICAZIONE

N.RISORSE DURATA LAVORO SPECIALIZZAZIONE

1 11,4H 11,4H LVP

OP./ SOTT.: 0010/0030

DESCRIZIONE OPERAZ: ES - Vis.Gen.ponte/viad/s.via/(is.44C)

FREQUENZA: ES

ATTIVITA' DI COMPETENZA DEL TRONCO

Controllo, scorta e protezione.

Definisce il regime di protezione cantieri e le attività di vigilanza e di controllo agli effetti della sicurezza. Nell'operazione sono comprese tutte le attività di predisposizione e smontaggio del cantiere, trasporto materiali, protezione cantiere e tutte le operazioni accessorie per la completa e corretta esecuzione del lavoro, nonché per garantire la sicurezza dell'esercizio e del personale.

ELEMENTI DI PIANIFICAZIONE

N.RISORSE DURATA LAVORO SPECIALIZZAZIONE

1 11,4H 11,4H LV

ALLEGATO B	
ALLEGATO ALLA RELAZIONE DI MANUTENZIONE IROE 00 R 04 RG ES0005 001 C	FOGLIO 29 DI 341

OP./ SOTT.: 0010/0040
DESCRIZIONE OPERAZ: ES - Vis.Gen.ponte/viad/s.via/(is.44C)
FREQUENZA: ES
Interruzione
ELEMENTI DI PIANIFICAZIONE
N.RISORSE DURATA LAVORO SPECIALIZZAZIONE
1 0,3H 0,3H INT

9. VPS34650 +5 VG44C ponte/viad/s.via no metal,no mezzi

Strategia AS
CdL Resp. LV

OP/SOTT: 0010/
DESCRIZIONE OPERAZ: ES - Vis.Gen.ponte/viad/s.via/(is.44C)

FREQUENZA: ES

Visita periodica generale a ponte, viadotto, sottovia costituiti esclusivamente con campate di tipo non metallico, effettuata ai sensi dell'Istruzione 44/C del 07/08/2013 al paragrafo II.3.1.3., Le visite periodiche generali ai ponti, viadotti e sottovia, ad arco o a impalcato, inserite nell'ambito del ciclo di visite di controllo di cui al punto II.2.2, saranno eseguite su tutta l'opera nel suo complesso a distanza di contatto senza l'uso di mezzi speciali.

Lo scopo della visita generale è non solo l'identificazione dei difetti ma anche il monitoraggio della loro evoluzione che, se necessario, sarà anche di tipo strumentale, fisso e non.

La visita periodica generale prevede la registrazione dei difetti con il sistema DOMUS di cui al punto II.3.1.2., che supporta l'operatore nel censimento dell'opera, nell'identificazione dei difetti e nell'assegnazione del giudizio di dettaglio ai sensi dell'Istr. 44C del 07/08/2013 e della M.O. 424 B.

La visita si compone di:

- Assegnazione dell'opera tramite DOMUS WAS;
- Esecuzione dell'Anagrafica tramite l'applicativo di campo (DOMUS Mobile);
- Esecuzione dell'Ispezione tramite l'applicativo di campo;
- Approvazione dell'Anagrafica e dell'Ispezione tramite DOMUS WAS (creazione automatica dell'avviso V1);
- Rilascio dell'avviso V1.

In preparazione della visita l'incaricato provvede a consultare sui sistemi informativi aziendali la documentazione tecnica disponibile a supporto delle visite. In particolare le caratteristiche di anagrafica, il precedente verbale di visita e le relative fotografie dell'opera da visitare, gli elaborati progettuali e gli altri elaborati tecnici.

VERIFICHE:

- Controllo allo stato del binario in corrispondenza dell'opera e nelle adiacenze;
- esame di superficie di tutte le strutture visibili (pile, spalle, archi, volte, paraghiaia, solette, impalcato, ecc.) per accertare eventuali modificazioni di difetti superficiali preesistenti e l'insorgere di nuove anomalie (lesioni, fessurazioni, rigonfiamenti, deformazioni, distacchi, cedimenti); per il riconoscimento dei difetti occorre far riferimento agli allegati dell'Istruzione 44C del 07/08/2013.
- Controllo dell'eventuale stato fessurativo (per i manufatti in muratura, in conglomerato cementizio semplice, in cemento armato e in cemento armato precompresso);
- ispezione degli ancoraggi delle armature principali in cavi o in barre per gli impalcato in cemento armato precompresso;

ALLEGATO B	
ALLEGATO ALLA RELAZIONE DI MANUTENZIONE IROE 00 R 04 RG ES0005 001 C	FOGLIO 30 DI 341

- assenza di pericolo di aggressione delle armature da parte di eventuali correnti vaganti;
- ispezione dell'interno degli impalcati realizzati con sezione a cassone chiuso;
- controllo dell'efficienza della messa a terra ove prevista;
- corretto assetto degli apparecchi di appoggio;
- efficienza degli eventuali strati di impermeabilizzazione e degli eventuali giunti;
- corretta configurazione superficiale atta al rapido allontanamento delle acque;
- efficienza dei pluviali;
- efficienza dei parapetti e dei sentieri pedonali/camminamenti;
- presenza degli eventuali piazzalotti di rifugio e l'agibilità dei medesimi;
- misurazione degli eventuali abbassamenti e rotazioni permanenti delle strutture portanti;
- eventuali modifiche subite nel tempo dal corso d'acqua, con esame morfologico ad un congruo intorno a monte ed a valle dell'insediamento ferroviario, in particolare:
- fenomeni di erosioni generalizzate o localizzate, spondali, in golena e nell'alveo;
- divagazione dell'alveo di magra del corso d'acqua a seguito di eventi di piena o causata da altri interventi in alveo, quali ad esempio disalveo con asportazione materiale, presenza di cantieri a monte/a valle, ecc.;
- fenomeni vorticosi anomali della corrente in corrispondenza delle pile e/o spalle oppure nell'alveo;
- eccesso di deposito di sedimenti;
- ostruzione delle luci del ponte con materiale trasportato.
- idoneità delle strutture delle fondazioni in alveo, dello stato di conservazione dei relativi materiali soggetti a degradazione nonché dell'efficienza delle eventuali opere di protezione.

Per i sottovia con altezza libera minore di quella minima prevista dalla vigente normativa: verifica della presenza dei necessari dispositivi segnaletici.

Dovranno essere eseguiti tutti gli approfondimenti, le prove e le indagini, in sito e in laboratorio, utili all'identificazione delle cause dei difetti, alla loro mappatura, alla valutazione delle condizioni attuali della struttura e alla determinazione delle più adeguate misure da adottare quali:

- interventi di manutenzione,
- aumento della frequenza delle visite,
- prescrizioni particolari per le successive visite ordinarie e principali,
- monitoraggio strumentale continuato o non,
- limitazioni di velocità e/o di carico dei treni in transito.

Qualora si renda opportuno, si completerà il controllo ispettivo con la valutazione della capacità portante del ponte; in questo caso la visita ha l'ulteriore scopo di acquisire le informazioni utili all'effettuazione della modellazione dell'opera, dell'analisi strutturale e della validazione dei risultati.

La compilazione del verbale di visita va eseguita ai sensi della Metodologia Operativa 424 B e dell'allegato 1 dell'Istruzione 44C. Si riassume nelle fasi seguenti:

- Creazione dell'avviso V1 a cura di abilitato MI OC2;
- Compilazione dell'avviso V1 e inserimento dei relativi documenti a cura di abilitato MI OC2, con il supporto dell'abilitato MI OC1;

ALLEGATO B	
ALLEGATO ALLA RELAZIONE DI MANUTENZIONE IROE 00 R 04 RG ES0005 001 C	FOGLIO 31 DI 341

- Rilascio dell'avviso V1 a cura di abilitato MI OC2.
Il GIUDIZIO DI DETTAGLIO va assegnato ai sensi dell'Istruzione 44C del 07/08/2013 e della Metodologia Operativa 424 B + Allegato B.

ELEMENTI DI PIANIFICAZIONE

N. RISORSE DURATA LAVORO SPECIALIZZAZIONE
0 0 0 PS

CLASSE DI AGGANCIO DEFINIZIONE OGGETTO

S30650 ponti/viadotti/cavalcavia/sottovia

CARATTERISTICA DI AGGANCIO:

- S30650 (TIPO OPERA: PA / PI / SA / SI / BA / BI / VA / VC / VI) e
- Materiale Opera: Non Metallica**
- Tipo mezzo speciale: Nessuno
 - Elettrificate: SI

FATTORE CICLO:

n.campate = 1

OP/SOTT: 0010/0010

DESCRIZIONE OPERAZ: ES - Vis.Gen.ponte/viad/s.via/(is.44C)

FREQUENZA: ES

Attività a cura dell'agente RFI abilitato a MI OC2:

Visita periodica generale a ponte, viadotto, sottovia costituiti esclusivamente con campate di tipo non metallico, effettuata ai sensi dell'Istruzione 44/C del 07/08/2013 al paragrafo II.3.1.3. Le visite periodiche generali ai ponti, viadotti e sottovia, ad arco o a impalcato, inserite nell'ambito del ciclo di visite di controllo di cui al punto II.2.2, saranno eseguite su tutta l'opera nel suo complesso a distanza di contatto senza l'uso di mezzi speciali.

Le visite periodiche generali devono essere eseguite da personale in possesso dell'abilitazione MIOC2 affiancato da personale abilitato MIOC1.

Lo scopo della visita generale è non solo l'identificazione dei difetti ma anche il monitoraggio della loro evoluzione che, se necessario, sarà anche di tipo strumentale, fisso e non.

La visita periodica generale prevede la registrazione dei difetti con il sistema DOMUS di cui al punto II.3.1.2., che supporta l'operatore nel censimento dell'opera, nell'identificazione dei difetti e nell'assegnazione del giudizio di dettaglio ai sensi dell'Istr. 44C del 07/08/2013 e della M.O. 424 B.

La visita si compone di:

- Assegnazione dell'opera tramite DOMUS WAS;
- Verifica con eventuale modifica dell'Anagrafica tramite l'applicativo di campo (DOMUS Mobile);
- Esecuzione dell'Ispezione tramite l'applicativo di campo;
- Approvazione dell'Anagrafica e dell'Ispezione tramite DOMUS WAS (creazione automatica dell'avviso V1);
- Rilascio dell'avviso V1.

In preparazione della visita l'incaricato provvede a consultare sui sistemi informativi aziendali la documentazione tecnica disponibile a supporto delle visite. In particolare le caratteristiche di anagrafica, il precedente verbale di visita e le relative fotografie dell'opera da visitare, gli elaborati progettuali e gli altri elaborati tecnici.

VERIFICHE:

- Controllo allo stato del binario in corrispondenza dell'opera e nelle adiacenze.
- Controllo dell'eventuale stato fessurativo (per i manufatti in muratura, in conglomerato cementizio semplice, in cemento armato e in cemento armato precompresso);

ALLEGATO B	
ALLEGATO ALLA RELAZIONE DI MANUTENZIONE IROE 00 R 04 RG ES0005 001 C	FOGLIO 32 DI 341

- ispezione degli ancoraggi delle armature principali in cavi o in barre per gli impalcati in cemento armato precompresso;
 - assenza di pericolo di aggressione delle armature da parte di eventuali correnti vaganti;
 - ispezione dell'interno degli impalcati realizzati con sezione a cassone chiuso;
 - controllo dell'efficienza della messa a terra ove prevista;
 - corretto assetto degli apparecchi di appoggio;
 - efficienza degli eventuali strati di impermeabilizzazione e degli eventuali giunti;
 - corretta configurazione superficiale atta al rapido allontanamento delle acque;
 - efficienza dei pluviali;
 - efficienza dei parapetti e dei sentieri pedonali/camminamenti;
 - presenza degli eventuali piazzalotti di rifugio e l'agibilità dei medesimi;
 - misurazione degli eventuali abbassamenti e rotazioni permanenti delle strutture portanti;
 - eventuali modifiche subite nel tempo dal corso d'acqua, con esame morfologico ad un congruo intorno a monte ed a valle dell'insediamento ferroviario, in particolare:
 - fenomeni di erosioni generalizzate o localizzate, spondali, in golena e nell'alveo;
 - divagazione dell'alveo di magra del corso d'acqua a seguito di eventi di piena o causata da altri interventi in alveo, quali ad esempio disalveo con asportazione materiale, presenza di cantieri a monte/a valle, ecc.;
 - fenomeni vorticosi anomali della corrente in corrispondenza delle pile e/o spalle oppure nell'alveo;
 - eccesso di deposito di sedimenti;
 - **ostruzione delle luci del ponte con materiale trasportato.**
 - idoneità delle strutture delle fondazioni in alveo, dello stato di conservazione dei relativi materiali soggetti a degradazione nonché dell'efficienza delle eventuali opere di protezione.
- Per i sottovia con altezza libera minore di quella minima prevista dalla vigente normativa: verifica della presenza dei necessari dispositivi segnaletici.
- Dovranno essere eseguiti tutti gli approfondimenti, le prove e le indagini, in sito e in laboratorio, utili all'identificazione delle cause dei difetti, alla loro mappatura, alla valutazione delle condizioni attuali della struttura e alla determinazione delle più adeguate misure da adottare quali:
- interventi di manutenzione,
 - aumento della frequenza delle visite,
 - prescrizioni particolari per le successive visite ordinarie e principali,
 - monitoraggio strumentale continuato o non,
 - limitazioni di velocità e/o di carico dei treni in transito.

Qualora si renda opportuno, si completerà il controllo ispettivo con la valutazione della capacità portante del ponte; in questo caso la visita ha l'ulteriore scopo di acquisire le informazioni utili all'effettuazione della modellazione dell'opera, dell'analisi strutturale e della validazione dei risultati.

La compilazione del verbale di visita va eseguita ai sensi della Metodologia Operativa 424 B e dell'allegato 1 dell'Istruzione 44C. Si riassume nelle fasi seguenti:

- Creazione dell'avviso V1 a cura di abilitato MI OC2;

ALLEGATO B	
ALLEGATO ALLA RELAZIONE DI MANUTENZIONE IROE 00 R 04 RG ES0005 001 C	FOGLIO 33 DI 341

- Compilazione dell'avviso V1 e inserimento dei relativi documenti a cura di abilitato MI OC2, con il supporto dell'abilitato MI OC1;
- Rilascio dell'avviso V1 a cura di abilitato MI OC2.

Il GIUDIZIO DI DETTAGLIO va assegnato ai sensi dell'Istruzione 44C del 07/08/2013 e della Metodologia Operativa 424 B + Allegato B.

In qualità di Responsabile della visita, provvede a sorvegliare che il personale del Tronco Lavori, dotato di abilitazione MI OC1, effettui le attività di verifica a lui attribuite.

ELEMENTI DI PIANIFICAZIONE

N.RISORSE DURATA LAVORO SPECIALIZZAZIONE

1 11,4H 11,4H OA

OP./ SOTT.: 0010/0020

DESCRIZIONE OPERAZ: ES - Vis.Gen.ponte/viad/s.via/(is.44C)

FREQUENZA: ES

Attività a cura dell'agente RFI abilitato a MI OC1:

Il personale MIOC1 affianca il responsabile della visita MIOC2 durante la visita periodica generale a ponte, viadotto, sottovia costituiti esclusivamente con campate di tipo non metallico, effettuata ai sensi dell'Istruzione 44/C del 07/08/2013 al paragrafo II.3.1.3. Le visite periodiche generali ai ponti, viadotti e sottovia, ad arco o a impalcato, inserite nell'ambito del ciclo di visite di controllo di cui al punto II.2.2, saranno eseguite su tutta l'opera nel suo complesso a distanza di contatto senza l'uso di mezzi speciali.

Lo scopo della visita generale è non solo l'identificazione dei difetti ma anche il monitoraggio della loro evoluzione che, se necessario, sarà anche

di tipo strumentale, fisso e non. La visita periodica generale prevede la registrazione dei difetti con il sistema DOMUS di cui al punto II.3.1.2., che supporta l'operatore nel censimento dell'opera, nell'identificazione dei difetti e nell'assegnazione del giudizio di dettaglio ai sensi dell'Istr. 44C del 07/08/2013 e della M.O. 424 B.

In preparazione della visita l'incaricato provvede a consultare sui sistemi informativi aziendali la documentazione tecnica disponibile a supporto delle visite. In particolare le caratteristiche di anagrafica, il precedente verbale di visita e le relative fotografie dell'opera da visitare, gli elaborati progettuali e gli altri elaborati tecnici.

VERIFICHE:

- Controllo allo stato del binario in corrispondenza dell'opera e nelle adiacenze.

Controllo dell'eventuale stato fessurativo (per i manufatti in muratura, in conglomerato cementizio semplice, in cemento armato e in cemento armato precompresso);

- ispezione degli ancoraggi delle armature principali in cavi o in barre per gli impalcati in cemento armato precompresso;

- assenza di pericolo di aggressione delle armature da parte di eventuali correnti vaganti;

- ispezione dell'interno degli impalcati realizzati con sezione a cassone chiuso;

controllo dell'efficienza della messa a terra ove prevista;

- corretto assetto degli apparecchi di appoggio;

- efficienza degli eventuali strati di impermeabilizzazione e degli eventuali giunti;

- corretta configurazione superficiale atta al rapido allontanamento delle acque;

- efficienza dei pluviali;

- efficienza dei parapetti e dei sentieri pedonali/camminamenti;

ALLEGATO B	
ALLEGATO ALLA RELAZIONE DI MANUTENZIONE IROE 00 R 04 RG ES0005 001 C	FOGLIO 34 DI 341

- presenza degli eventuali piazzoletti di rifugio e l'agibilità dei medesimi;
 - misurazione degli eventuali abbassamenti e rotazioni permanenti delle strutture portanti;
 - eventuali modifiche subite nel tempo dal corso d'acqua, con esame morfologico ad un congruo intorno a monte ed a valle dell'insediamento ferroviario, in particolare:
 - fenomeni di erosioni generalizzate o localizzate, spondali, in golena e nell'alveo;
 - divagazione dell'alveo di magra del corso d'acqua a seguito di eventi di piena o causata da altri interventi in alveo, quali ad esempio disalveo con asportazione materiale, presenza di cantieri a monte/a valle, ecc.;
 - fenomeni vorticosi anomali della corrente in corrispondenza delle pile e/o spalle oppure nell'alveo;
 - eccesso di deposito di sedimenti;
 - ostruzione delle luci del ponte con materiale trasportato.
 - idoneità delle strutture delle fondazioni in alveo, dello stato di conservazione dei relativi materiali soggetti a degradazione nonché dell'efficienza delle eventuali opere di protezione.
- Per i sottovia con altezza libera minore di quella minima prevista dalla vigente normativa: verifica della presenza dei necessari dispositivi segnaletici.

ELEMENTI DI PIANIFICAZIONE

N.RISORSE DURATA LAVORO SPECIALIZZAZIONE

1 11,4H 11,4H LV

OP./ SOTT.: 0010/0030

DESCRIZIONE OPERAZ: ES - Vis.Gen.ponte/viad/s.via/(is.44C)

FREQUENZA: ES

ATTIVITA' DI COMPETENZA DEL TRONCO

Controllo, scorta e protezione.

Definisce il regime di protezione cantieri e le attività di vigilanza e di controllo agli effetti della sicurezza. Nell'operazione sono comprese tutte le attività di predisposizione e smontaggio del cantiere, trasporto materiali, protezione cantiere e tutte le operazioni accessorie per la completa e corretta esecuzione del lavoro, nonché per garantire la sicurezza dell'esercizio e del personale.

ELEMENTI DI PIANIFICAZIONE

N.RISORSE DURATA LAVORO SPECIALIZZAZIONE

1 11,4H 11,4H LV

OP./ SOTT.: 0010/0040

DESCRIZIONE OPERAZ: ES - Vis.Gen.ponte/viad/s.via/(is.44C)

FREQUENZA: ES

Interruzione

ELEMENTI DI PIANIFICAZIONE

N.RISORSE DURATA LAVORO SPECIALIZZAZIONE

1 0,3H 0,3H INT

10. VPS34650 +6 VG44C ponte/viad/s.via mista, no mezzi

Strategia AS

CdL Resp. LV

OP/SOTT: 0010/

DESCRIZIONE OPERAZ: ES - Vis.Gen.ponte/viad/s.via/(is.44C)

FREQUENZA: ES

ALLEGATO B	
ALLEGATO ALLA RELAZIONE DI MANUTENZIONE IROE 00 R 04 RG ES0005 001 C	FOGLIO 35 DI 341

Visita periodica generale a ponte, viadotto, sottovia costituiti sia da campate di tipo metallico sia da campate di tipo non metallico, effettuata ai sensi dell'Istruzione 44/C del 07/08/2013 al paragrafo II.3.1.3. Le visite periodiche generali ai ponti, viadotti e sottovia, ad arco o a impalcato, inserite nell'ambito del ciclo di visite di controllo di cui al punto II.2.2, saranno eseguite su tutta l'opera nel suo complesso a distanza di contatto senza l'uso di mezzi speciali.

Lo scopo della visita generale è non solo l'identificazione dei difetti ma anche il monitoraggio della loro evoluzione che, se necessario, sarà anche di tipo strumentale, fisso e non.

La visita periodica generale prevede la registrazione dei difetti con il sistema DOMUS di cui al punto II.3.1.2., che supporta l'operatore nel censimento dell'opera, nell'identificazione dei difetti e nell'assegnazione del giudizio di dettaglio ai sensi dell'Istr. 44C del 07/08/2013 e della M.O. 424 B.

La visita si compone di:

- Assegnazione dell'opera tramite DOMUS WAS;
- Esecuzione dell'Anagrafica tramite l'applicativo di campo (DOMUS Mobile);
- **Esecuzione dell'Ispezione tramite l'applicativo di campo;**
- Approvazione dell'Anagrafica e dell'Ispezione tramite DOMUS WAS (creazione automatica dell'avviso Vl);
- Rilascio dell'avviso Vl.

In preparazione della visita l'incaricato provvede a consultare sui sistemi informativi aziendali la documentazione tecnica disponibile a supporto delle visite. In particolare le caratteristiche di anagrafica, il precedente verbale di visita e le relative fotografie dell'opera da visitare, gli elaborati progettuali e gli altri elaborati tecnici.

VERIFICHE:

- Controllo allo stato del binario in corrispondenza dell'opera e nelle adiacenze;
- esame di superficie di tutte le strutture visibili (pile, spalle, archi, volte, paraghiaia, solette, impalcato, ecc.) per accertare eventuali modificazioni di difetti superficiali preesistenti e l'insorgere di nuove anomalie (lesioni, fessurazioni, rigonfiamenti, deformazioni, distacchi, cedimenti); per il riconoscimento dei difetti occorre far riferimento agli allegati dell'Istruzione 44C del 07/08/2013.
- Controllo dell'eventuale stato fessurativo (per i manufatti in muratura, in conglomerato cementizio semplice, in cemento armato e in cemento armato precompresso);
- ispezione degli ancoraggi delle armature principali in cavi o in barre per gli impalcato in cemento armato precompresso;
- assenza di pericolo di aggressione delle armature da parte di eventuali correnti vaganti;
- ispezione dell'interno degli impalcato realizzati con sezione a cassone chiuso;
- controllo dell'efficienza della messa a terra ove prevista;
- corretto assetto degli apparecchi di appoggio;
- efficienza degli eventuali strati di impermeabilizzazione e degli eventuali giunti;
- corretta configurazione superficiale atta al rapido allontanamento delle acque;
- efficienza dei pluviali;
- efficienza dei parapetti e dei sentieri pedonali/camminamenti;
- presenza degli eventuali piazzoletti di rifugio e l'agibilità dei medesimi;
- misurazione degli eventuali abbassamenti e rotazioni permanenti delle strutture portanti;

ALLEGATO B	
ALLEGATO ALLA RELAZIONE DI MANUTENZIONE IROE 00 R 04 RG ES0005 001 C	FOGLIO 36 DI 341

- eventuali modifiche subite nel tempo dal corso d'acqua, con esame morfologico ad un congruo intorno a monte ed a valle dell'insediamento ferroviario, in particolare:
- fenomeni di erosioni generalizzate o localizzate, spondali, in golena e nell'alveo;
- divagazione dell'alveo di magra del corso d'acqua a seguito di eventi di piena o causata da altri interventi in alveo, quali ad esempio disalveo con asportazione materiale, presenza di cantieri a monte/a valle, ecc.;
- fenomeni vorticosi anomali della corrente in corrispondenza delle pile e/o spalle oppure nell'alveo;
- eccesso di deposito di sedimenti;
- ostruzione delle luci del ponte con materiale trasportato.
- idoneità delle strutture delle fondazioni in alveo, dello stato di conservazione dei relativi materiali soggetti a degradazione nonché dell'efficienza delle eventuali opere di protezione.

Per i sottovia con altezza libera minore di quella minima prevista dalla vigente normativa: verifica della presenza dei necessari dispositivi segnaletici.

Dovranno essere eseguiti tutti gli approfondimenti, le prove e le indagini, in sito e in laboratorio, utili all'identificazione delle cause dei difetti, alla loro mappatura, alla valutazione delle condizioni attuali della struttura e alla determinazione delle più adeguate misure da adottare quali:

- interventi di manutenzione,
- aumento della frequenza delle visite,
- prescrizioni particolari per le successive visite ordinarie e principali,
- monitoraggio strumentale continuato o non,
- limitazioni di velocità e/o di carico dei treni in transito.

Qualora si renda opportuno, si completerà il controllo ispettivo con la valutazione della capacità portante del ponte; in questo caso la visita ha l'ulteriore scopo di acquisire le informazioni utili all'effettuazione della modellazione dell'opera, dell'analisi strutturale e della validazione dei risultati.

La compilazione del verbale di visita va eseguita ai sensi della Metodologia Operativa 424 B e dell'allegato 1 dell'Istruzione 44C. Si riassume nelle fasi seguenti:

- Creazione dell'avviso V1 a cura di abilitato MI OC2;
- Compilazione dell'avviso V1 e inserimento dei relativi documenti a cura di abilitato MI OC2, con il supporto (ciascuno per la parte di competenza) dell'abilitato MI OC1 e MI OC3;
- Rilascio dell'avviso V1 a cura di abilitato MI OC2.

Il GIUDIZIO DI DETTAGLIO va assegnato ai sensi dell'Istruzione 44C del 07/08/2013 e della Metodologia Operativa 424 B + Allegato B.

ELEMENTI DI PIANIFICAZIONE

N. RISORSE DURATA LAVORO SPECIALIZZAZIONE
0 0 0 PS

CLASSE DI AGGANCIO DEFINIZIONE OGGETTO

S30650 ponti/viadotti/cavalcavia/sottovia

CARATTERISTICA DI AGGANCIO:

- S30650 (TIPO OPERA: PA / PI / SA / SI / BA / BI / VA / VC / VI) e

Materiale Opera: Mista

- **Tipo mezzo speciale: Nessuno.**

- **Elettrificate: SI**

FATTORE CICLO:

ALLEGATO B	
ALLEGATO ALLA RELAZIONE DI MANUTENZIONE IROE 00 R 04 RG ES0005 001 C	FOGLIO 37 DI 341

n.campate = 1

OP/SOTT: 0010/0010

DESCRIZIONE OPERAZ: ES - Vis.Gen.ponte/viad/s.via/(is.44C)

FREQUENZA: ES

Attività a cura dell'agente RFI abilitato a MI OC2:

Visita periodica generale a ponte, viadotto, sottovia costituiti sia da campate di tipo metallico sia da campate di tipo non metallico, effettuata ai sensi dell'Istruzione 44/C del 07/08/2013 al paragrafo II.3.1.3. Le visite periodiche generali ai ponti, viadotti e sottovia, ad arco o a impalcato, inserite nell'ambito del ciclo di visite di controllo di cui al punto II.2.2, saranno eseguite su tutta l'opera nel suo complesso a distanza di contatto senza l'uso di mezzi speciali.

Lo scopo della visita generale è non solo l'identificazione dei difetti ma anche il monitoraggio della loro evoluzione che, se necessario, sarà anche di tipo strumentale, fisso e non.

La visita periodica generale prevede la registrazione dei difetti con il sistema DOMUS di cui al punto II.3.1.2., che supporta l'operatore nel **censimento dell'opera, nell'identificazione dei difetti e nell'assegnazione del giudizio di dettaglio ai sensi dell'Istr. 44C del 07/08/2013 e della M.O. 424 B.**

La visita si compone di:

- *Assegnazione dell'opera tramite DOMUS WAS;*
- Verifica con eventuale modifica dell'Anagrafica tramite l'applicativo di campo (DOMUS Mobile);
- Esecuzione dell'Ispezione tramite l'applicativo di campo;
- Approvazione dell'Anagrafica e dell'Ispezione tramite DOMUS WAS (creazione automatica dell'avviso V1);
- Rilascio dell'avviso V1.

In preparazione della visita l'incaricato provvede a consultare sui sistemi informativi aziendali la documentazione tecnica disponibile a supporto delle visite. In particolare le caratteristiche di anagrafica, il precedente verbale di visita e le relative fotografie dell'opera da visitare, gli elaborati progettuali e gli altri elaborati tecnici.

VERIFICHE:

- Controllo allo stato del binario in corrispondenza dell'opera e nelle adiacenze.

Controllo dell'eventuale stato fessurativo (per i manufatti in muratura, in conglomerato cementizio semplice, in cemento armato e in cemento armato precompresso);

- ispezione degli ancoraggi delle armature principali in cavi o in barre per gli impalcati in cemento armato precompresso;
- assenza di pericolo di aggressione delle armature da parte di eventuali correnti vaganti;
- ispezione dell'interno degli impalcati realizzati con sezione a cassone chiuso;

controllo dell'efficienza della messa a terra ove prevista;

- corretto assetto degli apparecchi di appoggio;
- efficienza degli eventuali strati di impermeabilizzazione e degli eventuali giunti;
- corretta configurazione superficiale atta al rapido allontanamento delle acque;
- efficienza dei pluviali;
- efficienza dei parapetti e dei sentieri pedonali/camminamenti;
- presenza degli eventuali piazzoletti di rifugio e l'agibilità dei medesimi;
- misurazione degli eventuali abbassamenti e rotazioni permanenti delle strutture portanti;

ALLEGATO B	
ALLEGATO ALLA RELAZIONE DI MANUTENZIONE IROE 00 R 04 RG ES0005 001 C	FOGLIO 38 DI 341

- eventuali modifiche subite nel tempo dal corso d'acqua, con esame morfologico ad un congruo intorno a monte ed a valle dell'insediamento ferroviario, in particolare:

- fenomeni di erosioni generalizzate o localizzate, spondali, in golena e nell'alveo;
- divagazione dell'alveo di magra del corso d'acqua a seguito di eventi di piena o causata da altri interventi in alveo, quali ad esempio disalveo con asportazione materiale, presenza di cantieri a monte/a valle, ecc.;
- fenomeni vorticosi anomali della corrente in corrispondenza delle pile e/o spalle oppure nell'alveo;
- eccesso di deposito di sedimenti;
- ostruzione delle luci del ponte con materiale trasportato.
- idoneità delle strutture delle fondazioni in alveo, dello stato di conservazione dei relativi materiali soggetti a degradazione nonché dell'efficienza delle eventuali opere di protezione.

Per i sottovia con altezza libera minore di quella minima prevista dalla vigente normativa: verifica della presenza dei necessari dispositivi segnaletici.

Dovranno essere eseguiti tutti gli approfondimenti, le prove e le indagini, in sito e in laboratorio, utili all'identificazione delle cause dei difetti, alla loro mappatura, alla valutazione delle condizioni attuali della struttura e alla determinazione delle più adeguate misure da adottare quali:

- interventi di manutenzione,
 - aumento della frequenza delle visite,
 - prescrizioni particolari per le successive visite ordinarie e principali,
 - monitoraggio strumentale continuato o non,
 - limitazioni di velocità e/o di carico dei treni in transito.

Qualora si renda opportuno, si completerà il controllo ispettivo con la valutazione della capacità portante del ponte; in questo caso la visita ha l'ulteriore scopo di acquisire le informazioni utili all'effettuazione della modellazione dell'opera, dell'analisi strutturale e della validazione dei risultati.

La compilazione del verbale di visita va eseguita ai sensi della Metodologia Operativa 424 B e dell'allegato 1 dell'Istruzione 44C. Si riassume nelle fasi seguenti:

- Creazione dell'avviso V1 a cura di abilitato MI OC2;
- Compilazione dell'avviso V1 e inserimento dei relativi documenti a cura di abilitato MI OC2, con il supporto (ciascuno per la parte di competenza) dell'abilitato MI OC1 e MI OC3;
- Rilascio dell'avviso V1 a cura di abilitato MI OC2.

Il GIUDIZIO DI DETTAGLIO va assegnato ai sensi dell'Istruzione 44C del 07/08/2013 e della Metodologia Operativa 424 B + Allegato B.

Le visite periodiche generali devono essere eseguite da personale in possesso dell'abilitazione MIOC2 affiancato da personale abilitato MIOC1, per le campate di tipo non metallico, e da personale abilitato MI OC3, per le campate di tipo metallico.

In qualità di Responsabile della visita, provvede a sorvegliare che il personale del Tronco Lavori, dotato di abilitazione MI OC1, effettui le attività di verifica a lui attribuite e che il personale specializzato della Squadra Ponti/Opere Metalliche, abilitazione MI OC3, effettui le attività in riferimento all'art.34 del D.M. 6.5.1916.

ELEMENTI DI PIANIFICAZIONE

ALLEGATO B	
ALLEGATO ALLA RELAZIONE DI MANUTENZIONE IROE 00 R 04 RG ES0005 001 C	FOGLIO 39 DI 341

N.RISORSE DURATA LAVORO SPECIALIZZAZIONE

1 11,4H 11,4H OA

OP./ SOTT.: 0010/0020

DESCRIZIONE OPERAZ: ES - Vis.Gen.ponte/viad/s.via/(is.44C)

FREQUENZA: ES

Attività a cura dell'agente RFI abilitato a MI OC3:

Visita periodica generale a ponte, viadotto, sottovia relativamente alle campate di tipo metallico, effettuata ai sensi dell'Istruzione 44/C del 07/08/2013 al paragrafo II.3.1.3. Le visite periodiche generali ai ponti, viadotti e sottovia, ad arco o a impalcato, inserite nell'ambito del ciclo di visite di controllo di cui al punto II.2.2, saranno eseguite su tutta l'opera nel suo complesso a distanza di contatto senza l'uso di mezzi speciali.

Lo scopo della visita generale è non solo l'identificazione dei difetti ma anche il monitoraggio della loro evoluzione che, se necessario, sarà anche di tipo strumentale, fisso e non.

La visita periodica generale prevede la registrazione dei difetti con il sistema DOMUS di cui al punto II.3.1.2., che supporta l'operatore nel censimento dell'opera, nell'identificazione dei difetti e nell'assegnazione del giudizio di dettaglio ai sensi dell'Istr. 44C del 07/08/2013 e della M.O. 424 B.

In preparazione della visita l'incaricato provvede a consultare sui sistemi informativi aziendali la documentazione tecnica disponibile a supporto delle visite. In particolare le caratteristiche di anagrafica, il precedente verbale di visita e le relative fotografie dell'opera da visitare, gli elaborati progettuali e gli altri elaborati tecnici.

VERIFICHE:

in riferimento all'art.34 del D.M. 6.5.1916 (visita sessennale alle travate metalliche):

- lo stato dei sostegni delle travate, nonché degli apparecchi di appoggio e del loro grado di conservazione;
- l'eventuale presenza di deformazioni dell'opera nel suo complesso e di ogni sua parte;
- l'integrità dei materiali e dei collegamenti (saldature, bullonature e chiodature);
- le variazioni verificatesi nei riguardi di precedenti indagini sulla stessa opera;
- il comportamento del complesso e delle sue parti, al passaggio dei treni.
- La predetta visita deve essere integrata da tutte le misurazioni, prove di flessione ed altre investigazioni sperimentali sulle deformazioni, sia elastiche che permanenti, delle parti metalliche, come pure sui cedimenti degli appoggi, che si ritenessero, caso per caso, utili e atte a conseguire una completa conoscenza delle condizioni strutturali dell'opera alla luce anche di apposite verifiche statiche.
- La visita deve essere estesa a tutte le saldature ed ha lo scopo di accertare il manifestarsi di cricche negli elementi saldati.
- La visita deve essere intesa ad ispezionare visivamente tutti i cordoni di saldatura e relativi margini, servendosi, nei tratti poco illuminati, di torce elettriche e, ove occorra, di lenti di ingrandimento.
- Gli accertamenti dovranno essere approfonditi, nei casi dubbi, mediante controlli non distruttivi (liquidi penetranti, prove magnetoscopiche, ecc.).
- La visita deve essere estesa a tutte le giunzioni allo scopo di accertare l'eventuale presenza di bulloni o chiodi lenti o deteriorati e rilevare eventuali distacchi di elementi accoppiati.

ALLEGATO B	
ALLEGATO ALLA RELAZIONE DI MANUTENZIONE IROE 00 R 04 RG ES0005 001 C	FOGLIO 40 DI 341

ELEMENTI DI PIANIFICAZIONE
N.RISORSE DURATA LAVORO SPECIALIZZAZIONE
1 11,4H 11,4H LVP

OP./ SOTT.: 0010/0030
DESCRIZIONE OPERAZ: ES - Vis.Gen.ponte/viad/s.via/(is.44C)
FREQUENZA: ES

Attività a cura dell'agente RFI abilitato a MI OC1:

Il personale MIOC1 affianca il responsabile della visita MIOC2 durante la visita periodica generale a ponte, viadotto, sottovia relativamente alle campate di tipo non metallico, effettuata ai sensi dell'Istruzione 44/C del 07/08/2013 al paragrafo II.3.1.3. 1 Le visite periodiche generali ai ponti, viadotti e sottovia, ad arco o a impalcato, inserite nell'ambito del ciclo di visite di controllo di cui al punto II.2.2, saranno eseguite su tutta l'opera nel suo complesso a distanza di contatto senza l'uso di mezzi speciali.

Lo scopo della visita generale è non solo l'identificazione dei difetti ma anche il monitoraggio della loro evoluzione che, se necessario, sarà anche di tipo strumentale, fisso e non. La visita periodica generale prevede la registrazione dei difetti con il sistema DOMUS di cui al punto II.3.1.2., che supporta l'operatore nel censimento dell'opera, nell'identificazione dei difetti e nell'assegnazione del giudizio di dettaglio ai sensi dell'Istr. 44C del 07/08/2013 e della M.O. 424 B.

In preparazione della visita l'incaricato provvede a consultare sui sistemi informativi aziendali la documentazione tecnica disponibile a supporto delle visite. In particolare le caratteristiche di anagrafica, il precedente verbale di visita e le relative fotografie dell'opera da visitare, gli elaborati progettuali e gli altri elaborati tecnici.

VERIFICHE:

- Controllo allo stato del binario in corrispondenza dell'opera e nelle adiacenze.

Controllo dell'eventuale stato fessurativo (per i manufatti in muratura, in conglomerato cementizio semplice, in cemento armato e in cemento armato precompresso);

- ispezione degli ancoraggi delle armature principali in cavi o in barre per gli impalcati in cemento armato precompresso;

- assenza di pericolo di aggressione delle armature da parte di eventuali correnti vaganti;

- ispezione dell'interno degli impalcati realizzati con sezione a cassone chiuso;

controllo dell'efficienza della messa a terra ove prevista;

- corretto assetto degli apparecchi di appoggio;

- efficienza degli eventuali strati di impermeabilizzazione e degli eventuali giunti;

- corretta configurazione superficiale atta al rapido allontanamento delle acque;

- efficienza dei pluviali;

- efficienza dei parapetti e dei sentieri pedonali/camminamenti;

- presenza degli eventuali piazzalotti di rifugio e l'agibilità dei medesimi;

- misurazione degli eventuali abbassamenti e rotazioni permanenti delle strutture portanti;

- eventuali modifiche subite nel tempo dal corso d'acqua, con esame morfologico ad un congruo intorno a monte ed a valle dell'insediamento ferroviario, in particolare:

ALLEGATO B	
ALLEGATO ALLA RELAZIONE DI MANUTENZIONE IROE 00 R 04 RG ES0005 001 C	FOGLIO 41 DI 341

- fenomeni di erosioni generalizzate o localizzate, spondali, in golena e nell'alveo;
 - divagazione dell'alveo di magra del corso d'acqua a seguito di eventi di piena o causata da altri interventi in alveo, quali ad esempio disalveo con asportazione materiale, presenza di cantieri a monte/a valle, ecc.;
 - fenomeni vorticosi anomali della corrente in corrispondenza delle pile e/o spalle oppure nell'alveo;
 - eccesso di deposito di sedimenti;
 - ostruzione delle luci del ponte con materiale trasportato.
 - idoneità delle strutture delle fondazioni in alveo, dello stato di conservazione dei relativi materiali soggetti a degradazione nonché dell'efficienza delle eventuali opere di protezione.
- Per i sottovia con altezza libera minore di quella minima prevista dalla vigente normativa: verifica della presenza dei necessari dispositivi segnaletici.

ELEMENTI DI PIANIFICAZIONE

N.RISORSE DURATA LAVORO SPECIALIZZAZIONE

1 11,4H 11,4H LV

OP./ SOTT.: 0010/0040

DESCRIZIONE OPERAZ: ES - Vis.Gen.ponte/viad/s.via/(is.44C)

FREQUENZA: ES

ATTIVITA' DI COMPETENZA DEL TRONCO

Controllo, scorta e protezione.

Definisce il regime di protezione cantieri e le attività di vigilanza e di controllo agli effetti della sicurezza. Nell'operazione sono comprese tutte le attività di predisposizione e smontaggio del cantiere, trasporto materiali, protezione cantiere e tutte le operazioni accessorie per la completa e corretta esecuzione del lavoro, nonché per garantire la sicurezza dell'esercizio e del personale.

ELEMENTI DI PIANIFICAZIONE

N.RISORSE DURATA LAVORO SPECIALIZZAZIONE

1 11,4H 11,4H LV

OP./ SOTT.: 0010/0050

DESCRIZIONE OPERAZ: ES - Vis.Gen.ponte/viad/s.via/(is.44C)

FREQUENZA: ES

ELEMENTI DI PIANIFICAZIONE

N.RISORSE DURATA LAVORO SPECIALIZZAZIONE

1 0,3H 0,3H INT

11. VPS34650 +7 VG44C ponte/viad/s.via metal,bin elettr

Strategia AS

CdL Resp. LV

OP/SOTT: 0010/

DESCRIZIONE OPERAZ: ES - Vis.Gen.ponte/viad/s.via/(is.44C)

FREQUENZA: ES

Visita periodica generale a ponte, viadotto, sottovia costituiti esclusivamente con campate di tipo metallico, effettuata ai sensi dell'Istruzione 44/C del 07/08/2013 al paragrafo II.3.1.3., Le visite periodiche generali ai ponti, viadotti e sottovia, ad arco o a impalcato, inserite nell'ambito del ciclo di visite di controllo di cui al punto II.2.2, saranno eseguite su tutta l'opera nel suo complesso a distanza di contatto con l'uso dei mezzi speciali By-Bridge, ponteggi mobili o attrezzature similari.

ALLEGATO B	
ALLEGATO ALLA RELAZIONE DI MANUTENZIONE IROE 00 R 04 RG ES0005 001 C	FOGLIO 42 DI 341

Lo scopo della visita generale è non solo l'identificazione dei difetti ma anche il monitoraggio della loro evoluzione che, se necessario, sarà anche di tipo strumentale, fisso e non.

La visita periodica generale prevede la registrazione dei difetti con il sistema DOMUS di cui al punto II.3.1.2., che supporta l'operatore nel censimento dell'opera, nell'identificazione dei difetti e nell'assegnazione del giudizio di dettaglio ai sensi dell'Istr. 44C del 07/08/2013 e della M.O. 424 B.

La visita si compone di:

- Assegnazione dell'opera tramite DOMUS WAS;
- Esecuzione dell'Anagrafica tramite l'applicativo di campo (DOMUS Mobile);
- **Esecuzione dell'Ispezione tramite l'applicativo di campo;**
- Approvazione dell'Anagrafica e dell'Ispezione tramite DOMUS WAS (creazione automatica dell'avviso V1);
- Rilascio dell'avviso V1.

In preparazione della visita l'incaricato provvede a consultare sui sistemi informativi aziendali la documentazione tecnica disponibile a supporto delle visite. In particolare le caratteristiche di anagrafica, il precedente verbale di visita e le relative fotografie dell'opera da visitare, gli elaborati progettuali e gli altri elaborati tecnici.

VERIFICHE:

- Controllo allo stato del binario in corrispondenza dell'opera e nelle adiacenze;
- esame di superficie di tutte le strutture visibili (pile, spalle, archi, volte, paraghiaia, solette, impalcati, ecc.) per accertare eventuali modificazioni di difetti superficiali preesistenti e l'insorgere di nuove anomalie (lesioni, fessurazioni, rigonfiamenti, deformazioni, distacchi, cedimenti); per il riconoscimento dei difetti occorre far riferimento agli allegati dell'Istruzione 44C del 07/08/2013.
- Controllo dell'eventuale stato fessurativo (per i manufatti in muratura, in conglomerato cementizio semplice, in cemento armato e in cemento armato precompresso);
- ispezione degli ancoraggi delle armature principali in cavi o in barre per gli impalcati in cemento armato precompresso;
- assenza di pericolo di aggressione delle armature da parte di eventuali correnti vaganti;
- ispezione dell'interno degli impalcati realizzati con sezione a cassone chiuso;
- controllo dell'efficienza della messa a terra ove prevista;
- corretto assetto degli apparecchi di appoggio;
- efficienza degli eventuali strati di impermeabilizzazione e degli eventuali giunti;
- corretta configurazione superficiale atta al rapido allontanamento delle acque;
- efficienza dei pluviali;
- efficienza dei parapetti e dei sentieri pedonali/camminamenti;
- presenza degli eventuali piazzalotti di rifugio e l'agibilità dei medesimi;
- misurazione degli eventuali abbassamenti e rotazioni permanenti delle strutture portanti;
- eventuali modifiche subite nel tempo dal corso d'acqua, con esame morfologico ad un congruo intorno a monte ed a valle dell'insediamento ferroviario, in particolare:
 - fenomeni di erosioni generalizzate o localizzate, spondali, in golena e nell'alveo;

ALLEGATO B	
ALLEGATO ALLA RELAZIONE DI MANUTENZIONE IROE 00 R 04 RG ES0005 001 C	FOGLIO 43 DI 341

- divagazione dell'alveo di magra del corso d'acqua a seguito di eventi di piena o causata da altri interventi in alveo, quali ad esempio disalveo con asportazione materiale, presenza di cantieri a monte/a valle, ecc.;
- fenomeni vorticosi anomali della corrente in corrispondenza delle pile e/o spalle oppure nell'alveo;
- eccesso di deposito di sedimenti;
- ostruzione delle luci del ponte con materiale trasportato.
- idoneità delle strutture delle fondazioni in alveo, dello stato di conservazione dei relativi materiali soggetti a degradazione nonché dell'efficienza delle eventuali opere di protezione.

Per i sottovia con altezza libera minore di quella minima prevista dalla vigente normativa: verifica della presenza dei necessari dispositivi segnaletici.

Dovranno essere eseguiti tutti gli approfondimenti, le prove e le indagini, in sito e in laboratorio, utili all'identificazione delle cause dei difetti, alla loro mappatura, alla valutazione delle condizioni attuali della struttura e alla determinazione delle più adeguate misure da adottare quali:

- interventi di manutenzione,
- aumento della frequenza delle visite,
- prescrizioni particolari per le successive visite ordinarie e principali,
- monitoraggio strumentale continuato o non,
- limitazioni di velocità e/o di carico dei treni in transito.

Qualora si renda opportuno, si completerà il controllo ispettivo con la valutazione della capacità portante del ponte; in questo caso la visita ha l'ulteriore scopo di acquisire le informazioni utili all'effettuazione della modellazione dell'opera, dell'analisi strutturale e della validazione dei risultati.

La compilazione del verbale di visita va eseguita ai sensi della Metodologia Operativa 424 B e dell'allegato 1 dell'Istruzione 44C. Si riassume nelle fasi seguenti:

- Creazione dell'avviso V1 a cura di abilitato MI OC2;
- Compilazione dell'avviso V1 e inserimento dei relativi documenti a cura di abilitato MI OC2, con il supporto dell'abilitato MI OC3;
- Rilascio dell'avviso V1 a cura di abilitato MI OC2.

Il GIUDIZIO DI DETTAGLIO va assegnato ai sensi dell'Istruzione 44C del 07/08/2013 e della Metodologia Operativa 424 B + Allegato B.

ELEMENTI DI PIANIFICAZIONE

N. RISORSE DURATA LAVORO SPECIALIZZAZIONE

0 0 0 PS

CLASSE DI AGGANCIO DEFINIZIONE OGGETTO

S30650 ponti/viadotti/cavalcavia/sottovia

CARATTERISTICA DI AGGANCIO:

- S30650 (TIPO OPERA: PA / PI / SA / SI / BA / BI / VA / VC / VI) e

Materiale Opera: Metallica

- **Tipo mezzo speciale: BB / PM**
- **Elettrificate: SI**

FATTORE CICLO:

n.campate metalliche = 1

OP/SOTT: 0010/0010

DESCRIZIONE OPERAZ: ES - Vis.Gen.ponte/viad/s.via/(is.44C)

FREQUENZA: ES

Attività a cura dell'agente RFI abilitato a MI OC2:

ALLEGATO B	
ALLEGATO ALLA RELAZIONE DI MANUTENZIONE IROE 00 R 04 RG ES0005 001 C	FOGLIO 44 DI 341

Visita periodica generale a ponte, viadotto, sottovia costituiti esclusivamente con campate di tipo metallico, effettuata ai sensi dell'Istruzione 44/C del 07/08/2013 al paragrafo II.3.1.3. Le visite periodiche generali ai ponti, viadotti e sottovia, ad arco o a impalcato, inserite nell'ambito del ciclo di visite di controllo di cui al punto II.2.2, saranno eseguite su tutta l'opera nel suo complesso a distanza di contatto con l'uso dei mezzi speciali By-Bridge, ponteggi mobili o attrezzature similari.

Lo scopo della visita generale è non solo l'identificazione dei difetti ma anche il monitoraggio della loro evoluzione che, se necessario, sarà anche di tipo strumentale, fisso e non.

La visita periodica generale prevede la registrazione dei difetti con il sistema DOMUS di cui al punto II.3.1.2., che supporta l'operatore nel censimento dell'opera, nell'identificazione dei difetti e nell'assegnazione del giudizio di dettaglio ai sensi dell'Istr. 44C del 07/08/2013 e della M.O. 424 B.

La visita si compone di:

- Assegnazione dell'opera tramite DOMUS WAS;
- Verifica con eventuale modifica dell'Anagrafica tramite l'applicativo di campo (DOMUS Mobile);
- Esecuzione dell'Ispezione tramite l'applicativo di campo;
- Approvazione dell'Anagrafica e dell'Ispezione tramite DOMUS WAS (creazione automatica dell'avviso V1);
- Rilascio dell'avviso V1.

In preparazione della visita l'incaricato provvede a consultare sui sistemi informativi aziendali la documentazione tecnica disponibile a supporto delle visite. In particolare le caratteristiche di anagrafica, il precedente verbale di visita e le relative fotografie dell'opera da visitare, gli elaborati progettuali e gli altri elaborati tecnici.

VERIFICHE:

- Controllo allo stato del binario in corrispondenza dell'opera e nelle adiacenze.
- Controllo dell'eventuale stato fessurativo (per i manufatti in muratura, in conglomerato cementizio semplice, in cemento armato e in cemento armato precompresso);
- ispezione degli ancoraggi delle armature principali in cavi o in barre per gli impalcato in cemento armato precompresso;
- assenza di pericolo di aggressione delle armature da parte di eventuali correnti vaganti;
- ispezione dell'interno degli impalcato realizzati con sezione a cassone chiuso;
- controllo dell'efficienza della messa a terra ove prevista;
- corretto assetto degli apparecchi di appoggio;
- efficienza degli eventuali strati di impermeabilizzazione e degli eventuali giunti;
- corretta configurazione superficiale atta al rapido allontanamento delle acque;
- efficienza dei pluviali;
- efficienza dei parapetti e dei sentieri pedonali/camminamenti;
- presenza degli eventuali piazzoletti di rifugio e l'agibilità dei medesimi;
- misurazione degli eventuali abbassamenti e rotazioni permanenti delle strutture portanti;
- eventuali modifiche subite nel tempo dal corso d'acqua, con esame morfologico ad un congruo intorno a monte ed a valle dell'insediamento ferroviario, in particolare:

ALLEGATO B	
ALLEGATO ALLA RELAZIONE DI MANUTENZIONE IROE 00 R 04 RG ES0005 001 C	FOGLIO 45 DI 341

- fenomeni di erosioni generalizzate o localizzate, spondali, in golena e nell'alveo;
- divagazione dell'alveo di magra del corso d'acqua a seguito di eventi di piena o causata da altri interventi in alveo, quali ad esempio disalveo con asportazione materiale, presenza di cantieri a monte/a valle, ecc.;
- fenomeni vorticosi anomali della corrente in corrispondenza delle pile e/o spalle oppure nell'alveo;
- eccesso di deposito di sedimenti;
- ostruzione delle luci del ponte con materiale trasportato.
- idoneità delle strutture delle fondazioni in alveo, dello stato di conservazione dei relativi materiali soggetti a degradazione nonché dell'efficienza delle eventuali opere di protezione.

Per i sottovia con altezza libera minore di quella minima prevista dalla vigente normativa: verifica della presenza dei necessari dispositivi segnaletici.

essere eseguiti tutti gli approfondimenti, le prove e le indagini, in sito e in laboratorio, utili all'identificazione delle cause dei difetti, alla loro mappatura, alla valutazione delle condizioni attuali della struttura e alla determinazione delle più adeguate misure da adottare quali:

- interventi di manutenzione,
- aumento della frequenza delle visite,
- prescrizioni particolari per le successive visite ordinarie e principali,
- monitoraggio strumentale continuato o non,
- limitazioni di velocità e/o di carico dei treni in transito.

Qualora si renda opportuno, si completerà il controllo ispettivo con la valutazione della capacità portante del ponte; in questo caso la visita ha l'ulteriore scopo di acquisire le informazioni utili all'effettuazione della modellazione dell'opera, dell'analisi strutturale e della validazione dei risultati.

La compilazione del verbale di visita va eseguita ai sensi della Metodologia Operativa 424 B e dell'allegato 1 dell'Istruzione 44C. Si riassume nelle fasi seguenti:

- Creazione dell'avviso V1 a cura di abilitato MI OC2;
- Compilazione dell'avviso V1 e inserimento dei relativi documenti a cura di abilitato MI OC2, con il supporto dell'abilitato MI OC3;
- Rilascio dell'avviso V1 a cura di abilitato MI OC2.

Il GIUDIZIO DI DETTAGLIO va assegnato ai sensi dell'Istruzione 44C del 07/08/2013 e della Metodologia Operativa 424 B + Allegato B.

In qualità di Responsabile della visita, provvede a sorvegliare che il personale specializzato della Squadra Ponti/Opere Metalliche, dotato di abilitazione MI OC3, effettui le attività in riferimento all'art.34 del D.M. 6.5.1916.

ELEMENTI DI PIANIFICAZIONE

N.RISORSE DURATA LAVORO SPECIALIZZAZIONE

1 11,4H 11,4H OA

OP./ SOTT.: 0010/0020

DESCRIZIONE OPERAZ: ES - Vis.Gen.ponte/viad/s.via/(is.44C)

FREQUENZA: ES

Attività a cura dell'agente RFI abilitato a MI OC3:

Visita periodica generale a ponte, viadotto, sottovia costituiti esclusivamente con campate di tipo metallico, effettuata ai sensi dell'Istruzione 44/C del 07/08/2013 al paragrafo II.3.1.3. Le visite periodiche generali ai ponti, viadotti e sottovia, ad arco o a impalcato,

ALLEGATO B	
ALLEGATO ALLA RELAZIONE DI MANUTENZIONE IROE 00 R 04 RG ES0005 001 C	FOGLIO 46 DI 341

inserite nell'ambito del ciclo di visite di controllo di cui al punto II.2.2, saranno eseguite su tutta l'opera nel suo complesso a distanza di contatto con l'uso dei mezzi speciali By-Bridge, ponteggi mobili o attrezzature similari.

Lo scopo della visita generale è non solo l'identificazione dei difetti ma anche il monitoraggio della loro evoluzione che, se necessario, sarà anche di tipo strumentale, fisso e non.

La visita periodica generale prevede la registrazione dei difetti con il sistema DOMUS di cui al punto II.3.1.2., che supporta l'operatore nel censimento dell'opera, nell'identificazione dei difetti e nell'assegnazione del giudizio di dettaglio ai sensi dell'Istr. 44C del 07/08/2013 e della M.O. 424 B.

In preparazione della visita l'incaricato provvede a consultare sui sistemi informativi aziendali la documentazione tecnica disponibile a supporto delle visite. In particolare le caratteristiche di anagrafica, il precedente verbale di visita e le relative fotografie dell'opera da visitare, gli elaborati progettuali e gli altri elaborati tecnici.

VERIFICHE:

- in riferimento all'art.34 del D.M. 6.5.1916 (visita sessennale alle travate metalliche):
 - lo stato dei sostegni delle travate, nonché degli apparecchi di appoggio e del loro grado di conservazione;
 - l'eventuale presenza di deformazioni dell'opera nel suo complesso e di ogni sua parte;
 - l'integrità dei materiali e dei collegamenti (saldature, bullonature e chiodature);
 - le variazioni verificatesi nei riguardi di precedenti indagini sulla stessa opera;
 - il comportamento del complesso e delle sue parti, al passaggio dei treni.
 - La predetta visita deve essere integrata da tutte le misurazioni, prove di flessione ed altre investigazioni sperimentali sulle deformazioni, sia elastiche che permanenti, delle parti metalliche, come pure sui cedimenti degli appoggi, che si ritenessero, caso per caso, utili e atte a conseguire una completa conoscenza delle condizioni strutturali dell'opera alla luce anche di apposite verifiche statiche.
 - La visita deve essere estesa a tutte le saldature ed ha lo scopo di accertare il manifestarsi di cricche negli elementi saldati.
 - La visita deve essere intesa ad ispezionare visivamente tutti i cordoni di saldatura e relativi margini, servendosi, nei tratti poco illuminati, di torce elettriche e, ove occorra, di lenti di ingrandimento.
 - Gli accertamenti dovranno essere approfonditi, nei casi dubbi, mediante controlli non distruttivi (liquidi penetranti, prove magnetoscopiche, ecc.).
 - La visita deve essere estesa a tutte le giunzioni allo scopo di accertare l'eventuale presenza di bulloni o chiodi lenti o deteriorati e rilevare eventuali distacchi di elementi accoppiati.

ELEMENTI DI PIANIFICAZIONE

N.RISORSE DURATA LAVORO SPECIALIZZAZIONE

1 11,4H 11,4H LVP

OP./ SOTT.: 0010/0030

DESCRIZIONE OPERAZ: ES - Vis.Gen.ponte/viad/s.via/(is.44C)

FREQUENZA: ES

ATTIVITA' DI COMPETENZA DEL TRONCO

Controllo, scorta e protezione.

ALLEGATO B	
ALLEGATO ALLA RELAZIONE DI MANUTENZIONE IROE 00 R 04 RG ES0005 001 C	FOGLIO 47 DI 341

Definisce il regime di protezione cantieri e le attività di vigilanza e di controllo agli effetti della sicurezza. Nell'operazione sono comprese tutte le attività di predisposizione e smontaggio del cantiere, trasporto materiali, protezione cantiere e tutte le operazioni accessorie per la completa e corretta esecuzione del lavoro, nonché per garantire la sicurezza dell'esercizio e del personale.

ELEMENTI DI PIANIFICAZIONE

N.RISORSE DURATA LAVORO SPECIALIZZAZIONE

1 11,4H 11,4H LV

OP./ SOTT.: 0010/0040

DESCRIZIONE OPERAZ: ES - Vis.Gen.ponte/viad/s.via/(is.44C)

FREQUENZA: ES

ELEMENTI DI PIANIFICAZIONE

N.RISORSE DURATA LAVORO SPECIALIZZAZIONE

1 4 H 4 H INT

OP./ SOTT.: 0010/0050

DESCRIZIONE OPERAZ: ES - Vis.Gen.ponte/viad/s.via/(is.44C)

FREQUENZA: ES

ATTIVITA' DI COMPETENZA DELLE SQUADRE PONTI OPERE METALLICHE (LVP)

Condotta e utilizzo mezzi speciali in uso.

ELEMENTI DI PIANIFICAZIONE

N.RISORSE DURATA LAVORO SPECIALIZZAZIONE

1 11,4H 11,4H LVP

OP./ SOTT.: 0010/0060

DESCRIZIONE OPERAZ: ES - Vis.Gen.ponte/viad/s.via/(is.44C)

FREQUENZA: ES

ATTIVITA' DI TOLTA TENSIONE

Attività TE correlate:

- Tolta tensione;

- Messa a terra.

Compilazione moduli toltà tensione.

ELEMENTI DI PIANIFICAZIONE

N.RISORSE DURATA LAVORO SPECIALIZZAZIONE

2 4 H 8 H TE

OP./ SOTT.: 0010/0070

DESCRIZIONE OPERAZ: ES - Vis.Gen.ponte/viad/s.via/(is.44C)

FREQUENZA: ES

Mezzo speciale

ELEMENTI DI PIANIFICAZIONE

N.RISORSE DURATA LAVORO SPECIALIZZAZIONE

1 11,4H 11,4H LVP

12. VPS34650 +8 VG44C ponte/viad/s.via no metal,bin elet

Strategia AS

CdL Resp. LV

OP/SOTT: 0010/

DESCRIZIONE OPERAZ: ES - Vis.Gen.ponte/viad/s.via/(is.44C)

FREQUENZA: ES

ALLEGATO B	
ALLEGATO ALLA RELAZIONE DI MANUTENZIONE IROE 00 R 04 RG ES0005 001 C	FOGLIO 48 DI 341

Visita periodica generale a ponte, viadotto, sottovia costituiti esclusivamente con campate di tipo non metallico, effettuata ai sensi dell'Istruzione 44/C del 07/08/2013 al paragrafo II.3.1.3. Le visite periodiche generali ai ponti, viadotti e sottovia, ad arco o a impalcato, inserite nell'ambito del ciclo di visite di controllo di cui al punto II.2.2, saranno eseguite su tutta l'opera nel suo complesso a distanza di contatto con l'uso dei mezzi speciali By-Bridge. Lo scopo della visita generale è non solo l'identificazione dei difetti ma anche il monitoraggio della loro evoluzione che, se necessario, sarà anche di tipo strumentale, fisso e non.

La visita periodica generale prevede la registrazione dei difetti con il sistema DOMUS di cui al punto II.3.1.2., che supporta l'operatore nel censimento dell'opera, nell'identificazione dei difetti e nell'assegnazione del giudizio di dettaglio ai sensi dell'Istr. 44C del 07/08/2013 e della M.O. 424 B.

La visita si compone di:

- Assegnazione dell'opera tramite DOMUS WAS;
- Esecuzione dell'Anagrafica tramite l'applicativo di campo (DOMUS Mobile);
- Esecuzione dell'Ispezione tramite l'applicativo di campo;
- Approvazione dell'Anagrafica e dell'Ispezione tramite DOMUS WAS (creazione automatica dell'avviso V1);
- Rilascio dell'avviso V1.

In preparazione della visita l'incaricato provvede a consultare sui sistemi informativi aziendali la documentazione tecnica disponibile a supporto delle visite. In particolare le caratteristiche di anagrafica, il precedente verbale di visita e le relative fotografie dell'opera da visitare, gli elaborati progettuali e gli altri elaborati tecnici.

VERIFICHE:

- Controllo allo stato del binario in corrispondenza dell'opera e nelle adiacenze;
- **esame di superficie di tutte le strutture visibili (pile, spalle, archi, volte, paraghiaia, solette, impalcato, ecc.) per accertare eventuali modificazioni di difetti superficiali preesistenti e l'insorgere di nuove anomalie (lesioni, fessurazioni, rigonfiamenti, deformazioni, distacchi, cedimenti); per il riconoscimento dei difetti occorre far riferimento agli allegati dell'Istruzione 44C del 07/08/2013.**
- Controllo dell'eventuale stato fessurativo (per i manufatti in muratura, in conglomerato cementizio semplice, in cemento armato e in cemento armato precompresso);
- ispezione degli ancoraggi delle armature principali in cavi o in barre per gli impalcato in cemento armato precompresso;
- assenza di pericolo di aggressione delle armature da parte di eventuali correnti vaganti;
- ispezione dell'interno degli impalcato realizzati con sezione a cassone chiuso;
- controllo dell'efficienza della messa a terra ove prevista;
- corretto assetto degli apparecchi di appoggio;
- efficienza degli eventuali strati di impermeabilizzazione e degli eventuali giunti;
- corretta configurazione superficiale atta al rapido allontanamento delle acque;
- efficienza dei pluviali;
- efficienza dei parapetti e dei sentieri pedonali/camminamenti;
- presenza degli eventuali piazzoletti di rifugio e l'agibilità dei medesimi;
- misurazione degli eventuali abbassamenti e rotazioni permanenti delle strutture portanti;

ALLEGATO B	
ALLEGATO ALLA RELAZIONE DI MANUTENZIONE IROE 00 R 04 RG ES0005 001 C	FOGLIO 49 DI 341

- eventuali modifiche subite nel tempo dal corso d'acqua, con esame morfologico ad un congruo intorno a monte ed a valle dell'insediamento ferroviario, in particolare:
- fenomeni di erosioni generalizzate o localizzate, spondali, in golena e nell'alveo;
- divagazione dell'alveo di magra del corso d'acqua a seguito di eventi di piena o causata da altri interventi in alveo, quali ad esempio disalveo con asportazione materiale, presenza di cantieri a monte/a valle, ecc.;
- fenomeni vorticosi anomali della corrente in corrispondenza delle pile e/o spalle oppure nell'alveo;
- eccesso di deposito di sedimenti;
- ostruzione delle luci del ponte con materiale trasportato.
- idoneità delle strutture delle fondazioni in alveo, dello stato di conservazione dei relativi materiali soggetti a degradazione nonché dell'efficienza delle eventuali opere di protezione.

Per i sottovia con altezza libera minore di quella minima prevista dalla vigente normativa: verifica della presenza dei necessari dispositivi segnaletici.

Dovranno essere eseguiti tutti gli approfondimenti, le prove e le indagini, in sito e in laboratorio, utili all'identificazione delle cause dei difetti, alla loro mappatura, alla valutazione delle condizioni attuali della struttura e alla determinazione delle più adeguate misure da adottare quali:

- interventi di manutenzione,
- aumento della frequenza delle visite,
- prescrizioni particolari per le successive visite ordinarie e principali,
- monitoraggio strumentale continuato o non,
- limitazioni di velocità e/o di carico dei treni in transito.

Qualora si renda opportuno, si completerà il controllo ispettivo con la valutazione della capacità portante del ponte; in questo caso la visita ha l'ulteriore scopo di acquisire le informazioni utili all'effettuazione della modellazione dell'opera, dell'analisi strutturale e della validazione dei risultati.

La compilazione del verbale di visita va eseguita ai sensi della **Metodologia Operativa 424 B e dell'allegato 1 dell'Istruzione 44C. Si riassume nelle fasi seguenti:**

- Creazione dell'avviso V1 a cura di abilitato MI OC2;
- Compilazione dell'avviso V1 e inserimento dei relativi documenti a cura di abilitato MI OC2, con il supporto dell'abilitato MI OC1;
- Rilascio dell'avviso V1 a cura di abilitato MI OC2.

Il GIUDIZIO DI DETTAGLIO va assegnato ai sensi dell'Istruzione 44C del 07/08/2013 e della Metodologia Operativa 424 B + Allegato B.

ELEMENTI DI PIANIFICAZIONE

N. RISORSE DURATA LAVORO SPECIALIZZAZIONE

0 0 0 PS

CLASSE DI AGGANCIO DEFINIZIONE OGGETTO

S30650 ponti/viadotti/cavalcavia/sottovia

CARATTERISTICA DI AGGANCIO:

- **S30650 (TIPO OPERA: PA / PI / SA / SI / BA / BI / VA / VC / VI) e**

Materiale Opera: Non Metallica

- **Tipo mezzo speciale: BB**

- **Elettrificate: SI**

FATTORE CICLO:

ALLEGATO B	
ALLEGATO ALLA RELAZIONE DI MANUTENZIONE IROE 00 R 04 RG ES0005 001 C	FOGLIO 50 DI 341

n.campate = 1

OP/SOTT: 0010/0010

DESCRIZIONE OPERAZ: ES - Vis.Gen.ponte/viad/s.via/(is.44C)

FREQUENZA: ES

Attività a cura dell'agente RFI abilitato a MI OC2:

Visita periodica generale a ponte, viadotto, sottovia costituiti esclusivamente con campate di tipo non metallico, effettuata ai sensi dell'Istruzione 44/C del 07/08/2013 al paragrafo II.3.1.3. Le visite periodiche generali ai ponti, viadotti e sottovia, ad arco o a impalcato, inserite nell'ambito del ciclo di visite di controllo di cui al punto II.2.2, saranno eseguite su tutta l'opera nel suo complesso a distanza di contatto con l'uso dei mezzi speciali By-Bridge.

Lo scopo della visita generale è non solo l'identificazione dei difetti ma anche il monitoraggio della loro evoluzione che, se necessario, sarà anche di tipo strumentale, fisso e non.

La visita periodica generale prevede la registrazione dei difetti con il sistema DOMUS di cui al punto II.3.1.2., che supporta l'operatore nel censimento dell'opera, nell'identificazione dei difetti e nell'assegnazione del giudizio di dettaglio ai sensi dell'Istr. 44C del 07/08/2013 e della M.O. 424 B.

La visita si compone di:

- Assegnazione dell'opera tramite DOMUS WAS;
- Verifica con eventuale modifica dell'Anagrafica tramite l'applicativo di campo (DOMUS Mobile);
- Esecuzione dell'Ispezione tramite l'applicativo di campo;
- Approvazione dell'Anagrafica e dell'Ispezione tramite DOMUS WAS (creazione automatica dell'avviso V1);
- Rilascio dell'avviso V1.

In preparazione della visita l'incaricato provvede a consultare sui sistemi informativi aziendali la documentazione tecnica disponibile a supporto delle visite.

In particolare le caratteristiche di anagrafica, il precedente verbale di visita e le relative fotografie dell'opera da visitare, gli elaborati progettuali e gli altri elaborati tecnici.

VERIFICHE:

- Controllo allo stato del binario in corrispondenza dell'opera e nelle adiacenze.
- Controllo dell'eventuale stato fessurativo (per i manufatti in muratura, in conglomerato cementizio semplice, in cemento armato e in cemento armato precompresso);
- ispezione degli ancoraggi delle armature principali in cavi o in barre per gli impalcato in cemento armato precompresso;
- assenza di pericolo di aggressione delle armature da parte di eventuali correnti vaganti;
- ispezione dell'interno degli impalcato realizzati con sezione a cassone chiuso;
- controllo dell'efficienza della messa a terra ove prevista;
- corretto assetto degli apparecchi di appoggio;
- efficienza degli eventuali strati di impermeabilizzazione e degli eventuali giunti;
- corretta configurazione superficiale atta al rapido allontanamento delle acque;
- efficienza dei pluviali;
- efficienza dei parapetti e dei sentieri pedonali/camminamenti;
- presenza degli eventuali piazzoletti di rifugio e l'agibilità dei medesimi;

ALLEGATO B	
ALLEGATO ALLA RELAZIONE DI MANUTENZIONE IROE 00 R 04 RG ES0005 001 C	FOGLIO 51 DI 341

- misurazione degli eventuali abbassamenti e rotazioni permanenti delle strutture portanti;
- eventuali modifiche subite nel tempo dal corso d'acqua, con esame morfologico ad un congruo intorno a monte ed a valle dell'insediamento ferroviario, in particolare:
- fenomeni di erosioni generalizzate o localizzate, spondali, in golena e nell'alveo;
- divagazione dell'alveo di magra del corso d'acqua a seguito di eventi di piena o causata da altri interventi in alveo, quali ad esempio disalveo con asportazione materiale, presenza di cantieri a monte/a valle, ecc.;
- fenomeni vorticosi anomali della corrente in corrispondenza delle pile e/o spalle oppure nell'alveo;
- eccesso di deposito di sedimenti;
- ostruzione delle luci del ponte con materiale trasportato.
- idoneità delle strutture delle fondazioni in alveo, dello stato di conservazione dei relativi materiali soggetti a degradazione nonché dell'efficienza delle eventuali opere di protezione.

Per i sottovia con altezza libera minore di quella minima prevista dalla vigente normativa: verifica della presenza dei necessari dispositivi segnaletici.

Dovranno essere eseguiti tutti gli approfondimenti, le prove e le indagini, in sito e in laboratorio, utili all'identificazione delle cause dei difetti, alla loro mappatura, alla valutazione delle condizioni attuali della struttura e alla determinazione delle più adeguate misure da adottare quali:

- interventi di manutenzione,
- aumento della frequenza delle visite,
- prescrizioni particolari per le successive visite ordinarie e principali,
- monitoraggio strumentale continuato o non,
- limitazioni di velocità e/o di carico dei treni in transito.

Qualora si renda opportuno, si completerà il controllo ispettivo con la valutazione della capacità portante del ponte; in questo caso la visita ha l'ulteriore scopo di acquisire le informazioni utili all'effettuazione della modellazione dell'opera, dell'analisi strutturale e della validazione dei risultati.

La compilazione del verbale di visita va eseguita ai sensi della Metodologia Operativa 424 B e dell'allegato 1 dell'Istruzione 44C. Si riassume nelle fasi seguenti:

- Creazione dell'avviso V1 a cura di abilitato MI OC2;
- Compilazione dell'avviso V1 e inserimento dei relativi documenti a cura di abilitato MI OC2, con il supporto dell'abilitato MI OC1;
- Rilascio dell'avviso V1 a cura di abilitato MI OC2.

Il GIUDIZIO DI DETTAGLIO va assegnato ai sensi dell'Istruzione 44C del 07/08/2013 e della Metodologia Operativa 424 B + Allegato B.

In qualità di Responsabile della visita, provvede a sorvegliare che il personale del Tronco Lavori, dotato di abilitazione MI OC1, effettui le attività di verifica a lui attribuite.

ELEMENTI DI PIANIFICAZIONE

N.RISORSE DURATA LAVORO SPECIALIZZAZIONE

1 11,4H 11,4H OA

OP./ SOTT.: 0010/0020

DESCRIZIONE OPERAZ: ES - Vis.Gen.ponte/viad/s.via/(is.44C)

FREQUENZA: ES

Attività a cura dell'agente RFI abilitato a MI OC1:

ALLEGATO B	
ALLEGATO ALLA RELAZIONE DI MANUTENZIONE IROE 00 R 04 RG ES0005 001 C	FOGLIO 52 DI 341

Il personale MIOC1 affianca il responsabile della visita MIOC2 durante la visita periodica generale a ponte, viadotto, sottovia costituiti esclusivamente con campate di tipo non metallico, effettuata ai sensi dell'Istruzione 44/C del 07/08/2013 al paragrafo II.3.1.3. Le visite periodiche generali ai ponti, viadotti e sottovia, ad arco o a impalcato, inserite nell'ambito del ciclo di visite di controllo di cui al punto II.2.2, saranno eseguite su tutta l'opera nel suo complesso a distanza di contatto con l'uso dei mezzi speciali By-Bridge.

Lo scopo della visita generale è non solo l'identificazione dei difetti ma anche il monitoraggio della loro evoluzione che, se necessario, sarà anche di tipo strumentale, fisso e non. La visita periodica generale prevede la registrazione dei difetti con il sistema DOMUS di cui al punto II.3.1.2., che supporta l'operatore nel censimento dell'opera, nell'identificazione dei difetti e nell'assegnazione del giudizio di dettaglio ai sensi dell'Istr. 44C del 07/08/2013 e della M.O. 424 B.

In preparazione della visita l'incaricato provvede a consultare sui sistemi informativi aziendali la documentazione tecnica disponibile a supporto delle visite. In particolare le caratteristiche di anagrafica, il precedente verbale di visita e le relative fotografie dell'opera da visitare, gli elaborati progettuali e gli altri elaborati tecnici.

VERIFICHE:

- Controllo allo stato del binario in corrispondenza dell'opera e nelle adiacenze;
- esame di superficie di tutte le strutture visibili (pile, spalle, archi, volte, paraghiaia, solette, impalcato, ecc.) per accertare eventuali modificazioni di difetti superficiali preesistenti e l'insorgere di nuove anomalie (lesioni, fessurazioni, rigonfiamenti, deformazioni, distacchi, cedimenti); per il riconoscimento dei difetti occorre far riferimento agli allegati dell'Istruzione 44C del 07/08/2013.
- **Controllo dell'eventuale stato fessurativo (per i manufatti in muratura, in conglomerato cementizio semplice, in cemento armato e in cemento armato precompresso);**
 - ispezione degli ancoraggi delle armature principali in cavi o in barre per gli impalcato in cemento armato precompresso;
 - assenza di pericolo di aggressione delle armature da parte di eventuali correnti vaganti;
 - ispezione dell'interno degli impalcato realizzati con sezione a cassone chiuso;
 - controllo dell'efficienza della messa a terra ove prevista;
 - corretto assetto degli apparecchi di appoggio;
 - efficienza degli eventuali strati di impermeabilizzazione e degli eventuali giunti;
 - corretta configurazione superficiale atta al rapido allontanamento delle acque;
 - efficienza dei pluviali;
 - efficienza dei parapetti e dei sentieri pedonali/camminamenti;
 - presenza degli eventuali piazzalotti di rifugio e l'agibilità dei medesimi;
 - misurazione degli eventuali abbassamenti e rotazioni permanenti delle strutture portanti;
 - eventuali modifiche subite nel tempo dal corso d'acqua, con esame morfologico ad un congruo intorno a monte ed a valle dell'insediamento ferroviario, in particolare:
 - fenomeni di erosioni generalizzate o localizzate, spondali, in golena e nell'alveo;

ALLEGATO B	
ALLEGATO ALLA RELAZIONE DI MANUTENZIONE IROE 00 R 04 RG ES0005 001 C	FOGLIO 53 DI 341

- divagazione dell'alveo di magra del corso d'acqua a seguito di eventi di piena o causata da altri interventi in alveo, quali ad esempio disalveo con asportazione materiale, presenza di cantieri a monte/a valle, ecc.;
- fenomeni vorticosi anomali della corrente in corrispondenza delle pile e/o spalle oppure nell'alveo;
- eccesso di deposito di sedimenti;
- ostruzione delle luci del ponte con materiale trasportato.
- idoneità delle strutture delle fondazioni in alveo, dello stato di conservazione dei relativi materiali soggetti a degradazione nonché dell'efficienza delle eventuali opere di protezione.

Per i sottovia con altezza libera minore di quella minima prevista dalla vigente normativa: verifica della presenza dei necessari dispositivi segnaletici.

ELEMENTI DI PIANIFICAZIONE

N.RISORSE DURATA LAVORO SPECIALIZZAZIONE

1 11,4H 11,4H LV

OP./ SOTT.: 0010/0030

DESCRIZIONE OPERAZ: ES - Vis.Gen.ponte/viad/s.via/(is.44C)

FREQUENZA: ES

ATTIVITA' DI COMPETENZA DEL TRONCO

Controllo, scorta e protezione.

Definisce il regime di protezione cantieri e le attività di vigilanza e di controllo agli effetti della sicurezza. Nell'operazione sono comprese tutte le attività di predisposizione e smontaggio del cantiere, trasporto materiali, protezione cantiere e tutte le operazioni accessorie per la completa e corretta esecuzione del lavoro, nonché per garantire la sicurezza dell'esercizio e del personale.

ELEMENTI DI PIANIFICAZIONE

N.RISORSE DURATA LAVORO SPECIALIZZAZIONE

1 11,4H 11,4H LV

OP./ SOTT.: 0010/0040

DESCRIZIONE OPERAZ: ES - Vis.Gen.ponte/viad/s.via/(is.44C)

FREQUENZA: ES

ELEMENTI DI PIANIFICAZIONE

N.RISORSE DURATA LAVORO SPECIALIZZAZIONE

1 4 H 4 H INT

OP./ SOTT.: 0010/0050

DESCRIZIONE OPERAZ: ES - Vis.Gen.ponte/viad/s.via/(is.44C)

FREQUENZA: ES

ATTIVITA' DI COMPETENZA DELLE SQUADRE PONTI OPERE METALLICHE (LVP)

Condotta e utilizzo mezzi speciali in uso.

ELEMENTI DI PIANIFICAZIONE

N.RISORSE DURATA LAVORO SPECIALIZZAZIONE

1 11,4H 11,4H LVP

OP./ SOTT.: 0010/0060

DESCRIZIONE OPERAZ: ES - Vis.Gen.ponte/viad/s.via/(is.44C)

FREQUENZA: ES

ATTIVITA' DI TOLTA TENSIONE

Attività TE correlate:

- Tolta tensione;
- Messa a terra.

Compilazione moduli toltà tensione.

ALLEGATO B	
ALLEGATO ALLA RELAZIONE DI MANUTENZIONE IROE 00 R 04 RG ES0005 001 C	FOGLIO 54 DI 341

ELEMENTI DI PIANIFICAZIONE
N.RISORSE DURATA LAVORO SPECIALIZZAZIONE
2 4 H 8 H TE

OP./ SOTT.: 0010/0070
DESCRIZIONE OPERAZ: ES - Vis.Gen.ponte/viad/s.via/(is.44C)
FREQUENZA: ES

Mezzo speciale

ELEMENTI DI PIANIFICAZIONE
N.RISORSE DURATA LAVORO SPECIALIZZAZIONE
1 11,4H 11,4H LVP

**13. VPS34650 +9 VG44C ponte/viad/s.via mista,bin
elettr**

Strategia AS
CdL Resp. LV

OP/SOTT: 0010/
DESCRIZIONE OPERAZ: ES - Vis.Gen.ponte/viad/s.via/(is.44C)
FREQUENZA: ES

Visita periodica generale a ponte, viadotto, sottovia costituiti sia da campate di tipo metallico sia da campate di tipo non metallico, effettuata ai sensi dell'Istruzione 44/C del 07/08/2013 al paragrafo II.3.1.3. Le visite periodiche generali ai ponti, viadotti e sottovia, ad arco o a impalcato, inserite nell'ambito del ciclo di visite di controllo di cui al punto II.2.2, saranno eseguite su tutta l'opera nel suo complesso a distanza di contatto con l'uso dei mezzi speciali By-Bridge, ponteggi mobili o attrezzature similari.

Lo scopo della visita generale è non solo l'identificazione dei difetti ma anche il monitoraggio della loro evoluzione che, se necessario, sarà anche di tipo strumentale, fisso e non.

La visita periodica generale prevede la registrazione dei difetti con il sistema DOMUS di cui al punto II.3.1.2., che supporta l'operatore nel censimento dell'opera, nell'identificazione dei difetti e nell'assegnazione del giudizio di dettaglio ai sensi dell'Istr. 44C del 07/08/2013 e della M.O. 424 B.

La visita si compone di:

- Assegnazione dell'opera tramite DOMUS WAS;
- Esecuzione dell'Anagrafica tramite l'applicativo di campo (DOMUS Mobile);
- Esecuzione dell'Ispezione tramite l'applicativo di campo;
- Approvazione dell'Anagrafica e dell'Ispezione tramite DOMUS WAS (creazione automatica dell'avviso V1);
- Rilascio dell'avviso V1.

In preparazione della visita l'incaricato provvede a consultare sui sistemi informativi aziendali la documentazione tecnica disponibile a supporto delle visite. In particolare le caratteristiche di anagrafica, il precedente verbale di visita e le relative fotografie dell'opera da visitare, gli elaborati progettuali e gli altri elaborati tecnici.

VERIFICHE:

- Controllo allo stato del binario in corrispondenza dell'opera e nelle adiacenze;
- esame di superficie di tutte le strutture visibili (pile, spalle, archi, volte, paraghiaia, solette, impalcato, ecc.) per accertare eventuali modificazioni di difetti superficiali preesistenti e l'insorgere di nuove

ALLEGATO B	
ALLEGATO ALLA RELAZIONE DI MANUTENZIONE IROE 00 R 04 RG ES0005 001 C	FOGLIO 55 DI 341

anomalie (lesioni, fessurazioni, rigonfiamenti, deformazioni, distacchi, cedimenti); per il riconoscimento dei difetti occorre far riferimento agli allegati dell'Istruzione 44C del 07/08/2013.

- **Controllo dell'eventuale stato fessurativo (per i manufatti in muratura, in conglomerato cementizio semplice, in cemento armato e in cemento armato precompresso);**

- ispezione degli ancoraggi delle armature principali in cavi o in barre per gli impalcati in cemento armato precompresso;

- assenza di pericolo di aggressione delle armature da parte di eventuali correnti vaganti;

- ispezione dell'interno degli impalcati realizzati con sezione a cassone chiuso;

- controllo dell'efficienza della messa a terra ove prevista;

- corretto assetto degli apparecchi di appoggio;

- efficienza degli eventuali strati di impermeabilizzazione e degli eventuali giunti;

- corretta configurazione superficiale atta al rapido allontanamento delle acque;

- efficienza dei pluviali;

- efficienza dei parapetti e dei sentieri pedonali/camminamenti;

- presenza degli eventuali piazzoletti di rifugio e l'agibilità dei medesimi;

- misurazione degli eventuali abbassamenti e rotazioni permanenti delle strutture portanti;

- eventuali modifiche subite nel tempo dal corso d'acqua, con esame morfologico ad un congruo intorno a monte ed a valle dell'insediamento ferroviario, in particolare:

- fenomeni di erosioni generalizzate o localizzate, spondali, in golena e nell'alveo;

- divagazione dell'alveo di magra del corso d'acqua a seguito di eventi di piena o causata da altri interventi in alveo, quali ad esempio disalveo con asportazione materiale, presenza di cantieri a monte/a valle, ecc.;

- fenomeni vorticosi anomali della corrente in corrispondenza delle pile e/o spalle oppure nell'alveo;

- eccesso di deposito di sedimenti;

- ostruzione delle luci del ponte con materiale trasportato.

- idoneità delle strutture del fondazioni in alveo, dello stato di conservazione dei relativi materiali soggetti a degradazione nonché dell'efficienza delle eventuali opere di protezione.

Per i sottovia con altezza libera minore di quella minima prevista dalla vigente normativa: verifica della presenza dei necessari dispositivi segnaletici.

Dovranno essere eseguiti tutti gli approfondimenti, le prove e le indagini, in sito e in laboratorio, utili all'identificazione delle cause dei difetti, alla loro mappatura, alla valutazione delle condizioni attuali della struttura e alla determinazione delle più adeguate misure da adottare quali:

interventi di manutenzione,

aumento della frequenza delle visite,

prescrizioni particolari per le successive visite ordinarie e

principali,

monitoraggio strumentale continuato o non,

limitazioni di velocità e/o di carico dei treni in transito.

Qualora si renda opportuno, si completerà il controllo ispettivo con la valutazione della capacità portante del ponte; in questo caso la visita ha l'ulteriore scopo di acquisire le informazioni utili all'effettuazione della

ALLEGATO B	
ALLEGATO ALLA RELAZIONE DI MANUTENZIONE IROE 00 R 04 RG ES0005 001 C	FOGLIO 56 DI 341

modellazione dell'opera, dell'analisi strutturale e della validazione dei risultati.

La compilazione del verbale di visita va eseguita ai sensi della Metodologia Operativa 424 B e dell'allegato 1 dell'Istruzione 44C. Si riassume nelle fasi seguenti:

- Creazione dell'avviso V1 a cura di abilitato MI OC2;
- Compilazione dell'avviso V1 e inserimento dei relativi documenti a cura di abilitato MI OC2, con il supporto (ciascuno per la parte di competenza) dell'abilitato MI OC1 e MI OC3;
- Rilascio dell'avviso V1 a cura di abilitato MI OC2.

Il GIUDIZIO DI DETTAGLIO va assegnato ai sensi dell'Istruzione 44C del 07/08/2013 e della Metodologia Operativa 424 B + Allegato B.

ELEMENTI DI PIANIFICAZIONE

N. RISORSE DURATA LAVORO SPECIALIZZAZIONE
0 0 0 PS

CLASSE DI AGGANCIO DEFINIZIONE OGGETTO

S30650 ponti/viadotti/cavalcavia/sottovia

CARATTERISTICA DI AGGANCIO:

- S30650 (TIPO OPERA: PA / PI / SA / SI / BA / BI / VA / VC / VI) e

Materiale Opera: Mista

- **Tipo mezzo speciale: BB/PM.**

- **Elettrificate: SI**

FATTORE CICLO:

n.campate = 1

OP/SOTT: 0010/0010

DESCRIZIONE OPERAZ: ES - Vis.Gen.ponte/viad/s.via/(is.44C)

FREQUENZA: ES

Attività a cura dell'agente RFI abilitato a MI OC2:

Visita periodica generale a ponte, viadotto, sottovia costituiti sia da campate di tipo metallico sia da campate di tipo non metallico, effettuata ai sensi dell'Istruzione 44/C del 07/08/2013 al paragrafo II.3.1.3. Le visite periodiche generali ai ponti, viadotti e sottovia, ad arco o a impalcato, inserite nell'ambito del ciclo di visite di controllo di cui al punto II.2.2, saranno eseguite su tutta l'opera nel suo complesso a distanza di contatto con l'uso dei mezzi speciali By-Bridge, ponteggi mobili o attrezzature similari.

Lo scopo della visita generale è non solo l'identificazione dei difetti ma anche il monitoraggio della loro evoluzione che, se necessario, sarà anche di tipo strumentale, fisso e non.

La visita periodica generale prevede la registrazione dei difetti con il sistema DOMUS di cui al punto II.3.1.2., che supporta l'operatore nel censimento dell'opera, nell'identificazione dei difetti e nell'assegnazione del giudizio di dettaglio ai sensi dell'Istr. 44C del 07/08/2013 e della M.O. 424 B.

La visita si compone di:

- *Assegnazione dell'opera tramite DOMUS WAS;*
- Verifica con eventuale modifica dell'Anagrafica tramite l'applicativo di campo (DOMUS Mobile);
- Esecuzione dell'Ispezione tramite l'applicativo di campo;
- Approvazione dell'Anagrafica e dell'Ispezione tramite DOMUS WAS (creazione automatica dell'avviso V1);
- Rilascio dell'avviso V1.

In preparazione della visita l'incaricato provvede a consultare sui sistemi informativi aziendali la documentazione tecnica disponibile a supporto delle visite. In particolare le caratteristiche di anagrafica, il precedente

ALLEGATO B	
ALLEGATO ALLA RELAZIONE DI MANUTENZIONE IROE 00 R 04 RG ES0005 001 C	FOGLIO 57 DI 341

verbale di visita e le relative fotografie dell'opera da visitare, gli elaborati progettuali e gli altri elaborati tecnici.

VERIFICHE:

- Controllo allo stato del binario in corrispondenza dell'opera e nelle adiacenze.
 - Controllo dell'eventuale stato fessurativo (per i manufatti in muratura, in conglomerato cementizio semplice, in cemento armato e in cemento armato precompresso);
 - ispezione degli ancoraggi delle armature principali in cavi o in barre per gli impalcati in cemento armato precompresso;
 - assenza di pericolo di aggressione delle armature da parte di eventuali correnti vaganti;
 - ispezione dell'interno degli impalcati realizzati con sezione a cassone chiuso;
- controllo dell'efficienza della messa a terra ove prevista;
- corretto assetto degli apparecchi di appoggio;
 - efficienza degli eventuali strati di impermeabilizzazione e degli eventuali giunti;
 - corretta configurazione superficiale atta al rapido allontanamento delle acque;
 - efficienza dei pluviali;
 - efficienza dei parapetti e dei sentieri pedonali/camminamenti;
 - presenza degli eventuali piazzoletti di rifugio e l'agibilità dei medesimi;
 - misurazione degli eventuali abbassamenti e rotazioni permanenti delle strutture portanti;
 - eventuali modifiche subite nel tempo dal corso d'acqua, con esame morfologico ad un congruo intorno a monte ed a valle dell'insediamento ferroviario, in particolare:
 - fenomeni di erosioni generalizzate o localizzate, spondali, in gola e nell'alveo;
 - divagazione dell'alveo di magra del corso d'acqua a seguito di eventi di piena o causata da altri interventi in alveo, quali ad esempio disalveo con asportazione materiale, presenza di cantieri a monte/a valle, ecc.;
 - fenomeni vorticosi anomali della corrente in corrispondenza delle pile e/o spalle oppure nell'alveo;
 - eccesso di deposito di sedimenti;
 - ostruzione delle luci del ponte con materiale trasportato.
 - idoneità delle strutture di fondazioni in alveo, dello stato di conservazione dei relativi materiali soggetti a degradazione nonché dell'efficienza delle eventuali opere di protezione.

Per i sottovia con altezza libera minore di quella minima prevista dalla vigente normativa: verifica della presenza dei necessari dispositivi segnaletici.

Dovranno essere eseguiti tutti gli approfondimenti, le prove e le indagini, in sito e in laboratorio, utili all'identificazione delle cause dei difetti, alla loro mappatura, alla valutazione delle condizioni attuali della struttura e alla determinazione delle più adeguate misure da adottare quali:

- interventi di manutenzione,
- aumento della frequenza delle visite,
- prescrizioni particolari per le successive visite ordinarie e principali,
- monitoraggio strumentale continuato o non,
- limitazioni di velocità e/o di carico dei treni in transito.

Qualora si renda opportuno, si completerà il controllo ispettivo con la valutazione della capacità portante del ponte; in questo caso la visita ha l'ulteriore scopo di acquisire le informazioni utili all'effettuazione della

ALLEGATO B	
ALLEGATO ALLA RELAZIONE DI MANUTENZIONE IROE 00 R 04 RG ES0005 001 C	FOGLIO 58 DI 341

modellazione dell'opera, dell'analisi strutturale e della validazione dei risultati.

ALLEGATO B	
ALLEGATO ALLA RELAZIONE DI MANUTENZIONE IROE 00 R 04 RG ES0005 001 C	FOGLIO 59 DI 341

La compilazione del verbale di visita va eseguita ai sensi della Metodologia Operativa 424 B e dell'allegato 1 dell'Istruzione 44C. Si riassume nelle fasi seguenti:

- Creazione dell'avviso V1 a cura di abilitato MI OC2;
- Compilazione dell'avviso V1 e inserimento dei relativi documenti a cura di abilitato MI OC2, con il supporto (ciascuno per la parte di competenza) dell'abilitato MI OC1 e MI OC3;
- Rilascio dell'avviso V1 a cura di abilitato MI OC2.

Il GIUDIZIO DI DETTAGLIO va assegnato ai sensi dell'Istruzione 44C del 07/08/2013 e della Metodologia Operativa 424 B + Allegato B.

Le visite periodiche generali devono essere eseguite da personale in possesso dell'abilitazione MIOC2 affiancato da personale abilitato MIOC1, per le campate di tipo non metallico, e da personale abilitato MI OC3, per le campate di tipo metallico.

In qualità di Responsabile della visita, provvede a sorvegliare che il personale del Tronco Lavori, abilitato MI OC1, effettui le attività di verifica a lui attribuite e che il personale specializzato della Squadra Ponti/Opere Metalliche, dotato di abilitazione MI OC3, effettui le attività in riferimento all'art.34 del D.M. 6.5.1916.

ELEMENTI DI PIANIFICAZIONE

N.RISORSE DURATA LAVORO SPECIALIZZAZIONE

1 11,4H 11,4 H OA

OP./ SOTT.: 0010/0020

DESCRIZIONE OPERAZ: ES - Vis.Gen.ponte/viad/s.via/(is.44C)

FREQUENZA: ES

Attività a cura dell'agente RFI abilitato a MI OC3:

Visita periodica generale a ponte, viadotto, sottovia relativamente alle campate di tipo metallico, effettuata ai sensi dell'Istruzione 44/C del 07/08/2013 al paragrafo II.3.1.3. Le visite periodiche generali ai ponti, viadotti e sottovia, ad arco o a impalcato, inserite nell'ambito del ciclo di visite di controllo di cui al punto II.2.2, saranno eseguite su tutta l'opera nel suo complesso a distanza di contatto con l'uso dei mezzi speciali By-Bridge, ponteggi mobili o attrezzature similari.

Lo scopo della visita generale è non solo l'identificazione dei difetti ma anche il monitoraggio della loro evoluzione che, se necessario, sarà anche di tipo strumentale, fisso e non.

La visita periodica generale prevede la registrazione dei difetti con il sistema DOMUS di cui al punto II.3.1.2., che supporta l'operatore nel censimento dell'opera, nell'identificazione dei difetti e nell'assegnazione del giudizio di dettaglio ai sensi dell'Istr. 44C del 07/08/2013 e della M.O. 424 B.

In preparazione della visita l'incaricato provvede a consultare sui sistemi informativi aziendali la documentazione tecnica disponibile a supporto delle visite. In particolare le caratteristiche di anagrafica, il precedente verbale di visita e le relative fotografie dell'opera da visitare, gli elaborati progettuali e gli altri elaborati tecnici.

VERIFICHE:

- in riferimento all'art.34 del D.M. 6.5.1916 (visita sessennale alle travate metalliche):
- lo stato dei sostegni delle travate, nonché degli apparecchi di appoggio e del loro grado di conservazione;
- l'eventuale presenza di deformazioni dell'opera nel suo complesso e di ogni sua parte;
- l'integrità dei materiali e dei collegamenti (saldature, bullonature e chiodature);

ALLEGATO B	
ALLEGATO ALLA RELAZIONE DI MANUTENZIONE IROE 00 R 04 RG ES0005 001 C	FOGLIO 60 DI 341

- le variazioni verificatesi nei riguardi di precedenti indagini sulla stessa opera;
- il comportamento del complesso e delle sue parti, al passaggio dei treni.
- La predetta visita deve essere integrata da tutte le misurazioni, prove di flessione ed altre investigazioni sperimentali sulle deformazioni, sia elastiche che permanenti, delle parti metalliche, come pure sui cedimenti degli appoggi, che si ritenessero, caso per caso, utili e atte a conseguire una completa conoscenza delle condizioni strutturali dell'opera alla luce anche di apposite verifiche statiche.
- La visita deve essere estesa a tutte le saldature ed ha lo scopo di accertare il manifestarsi di cricche negli elementi saldati.
- La visita deve essere intesa ad ispezionare visivamente tutti i cordoni di saldatura e relativi margini, servendosi, nei tratti poco illuminati, di torce elettriche e, ove occorra, di lenti di ingrandimento.
- Gli accertamenti dovranno essere approfonditi, nei casi dubbi, mediante controlli non distruttivi (liquidi penetranti, prove magnetoscopiche, ecc.).
- La visita deve essere estesa a tutte le giunzioni allo scopo di accertare l'eventuale presenza di bulloni o chiodi lenti o deteriorati e rilevare eventuali distacchi di elementi accoppiati.

ELEMENTI DI PIANIFICAZIONE

N.RISORSE DURATA LAVORO SPECIALIZZAZIONE

1 11,4H 11,4H LVP

OP./ SOTT.: 0010/0030

DESCRIZIONE OPERAZ: ES - Vis.Gen.ponte/viad/s.via/(is.44C)

FREQUENZA: ES

Attività a cura dell'agente RFI abilitato a MI OC1:

Il personale MIOCl affianca il responsabile della visita MIOCl durante la visita periodica generale a ponte, viadotto, sottovia relativamente alle campate di tipo non metallico, effettuata ai sensi dell'Istruzione 44/C del 07/08/2013 al paragrafo II.3.1.3. Le visite periodiche generali ai ponti, viadotti e sottovia, ad arco o a impalcato, inserite nell'ambito del ciclo di visite di controllo di cui al punto II.2.2, saranno eseguite su tutta l'opera nel suo complesso a distanza di contatto con l'uso dei mezzi speciali By-Bridge, ponteggi mobili o attrezzature similari.

Lo scopo della visita generale è non solo l'identificazione dei difetti ma anche il monitoraggio della loro evoluzione che, se necessario, sarà anche di tipo strumentale, fisso e non. La visita periodica generale prevede la registrazione dei difetti con il sistema DOMUS di cui al punto II.3.1.2., che supporta l'operatore nel censimento dell'opera, nell'identificazione dei difetti e nell'assegnazione del giudizio di dettaglio ai sensi dell'Istr. 44C del 07/08/2013 e della M.O. 424 B.

In preparazione della visita l'incaricato provvede a consultare sui sistemi informativi aziendali la documentazione tecnica disponibile a supporto delle visite. In particolare le caratteristiche di anagrafica, il precedente verbale di visita e le relative fotografie dell'opera da visitare, gli elaborati progettuali e gli altri elaborati tecnici.

VERIFICHE:

- Controllo allo stato del binario in corrispondenza dell'opera e nelle adiacenze;
- esame di superficie di tutte le strutture visibili (pile, spalle, archi, volte, paraghiaia, solette, impalcato, ecc.) per accertare eventuali modificazioni di difetti superficiali preesistenti e l'insorgere di nuove anomalie (lesioni, fessurazioni, rigonfiamenti, deformazioni, distacchi, cedimenti); per il riconoscimento dei difetti occorre far riferimento agli allegati dell'Istruzione 44C del 07/08/2013.

ALLEGATO B	
ALLEGATO ALLA RELAZIONE DI MANUTENZIONE IROE 00 R 04 RG ES0005 001 C	FOGLIO 61 DI 341

- Controllo dell'eventuale stato fessurativo (per i manufatti in muratura, in conglomerato cementizio semplice, in cemento armato e in cemento armato precompresso);
 - ispezione degli ancoraggi delle armature principali in cavi o in barre per gli impalcati in cemento armato precompresso;
 - assenza di pericolo di aggressione delle armature da parte di eventuali correnti vaganti;
 - ispezione dell'interno degli impalcati realizzati con sezione a cassone chiuso;
 - controllo dell'efficienza della messa a terra ove prevista;
 - corretto assetto degli apparecchi di appoggio;
 - efficienza degli eventuali strati di impermeabilizzazione e degli eventuali giunti;
 - corretta configurazione superficiale atta al rapido allontanamento delle acque;
 - efficienza dei pluviali;
 - efficienza dei parapetti e dei sentieri pedonali/camminamenti;
 - presenza degli eventuali piazzoletti di rifugio e l'agibilità dei medesimi;
 - misurazione degli eventuali abbassamenti e rotazioni permanenti delle strutture portanti;
 - eventuali modifiche subite nel tempo dal corso d'acqua, con esame morfologico ad un congruo intorno a monte ed a valle dell'insediamento ferroviario, in particolare:
 - fenomeni di erosioni generalizzate o localizzate, spondali, in golena e nell'alveo;
 - divagazione dell'alveo di magra del corso d'acqua a seguito di eventi di piena o causata da altri interventi in alveo, quali ad esempio disalveo con asportazione materiale, presenza di cantieri a monte/a valle, ecc.;
 - fenomeni vorticosi anomali della corrente in corrispondenza delle pile e/o spalle oppure nell'alveo;
 - eccesso di deposito di sedimenti;
 - ostruzione delle luci del ponte con materiale trasportato.
 - idoneità delle strutture delle fondazioni in alveo, dello stato di conservazione dei relativi materiali soggetti a degradazione nonché dell'efficienza delle eventuali opere di protezione.
- Per i sottovia con altezza libera minore di quella minima prevista dalla vigente normativa: verifica della presenza dei necessari dispositivi segnaletici.

ELEMENTI DI PIANIFICAZIONE

N.RISORSE DURATA LAVORO SPECIALIZZAZIONE

1 11,4H 11,4H LV

OP./ SOTT.: 0010/0040

DESCRIZIONE OPERAZ: ES - Vis.Gen.ponte/viad/s.via/(is.44C)

FREQUENZA: ES

ALLEGATO B	
ALLEGATO ALLA RELAZIONE DI MANUTENZIONE IR0E 00 R 04 RG ES0005 001 C	FOGLIO 62 DI 341

ATTIVITA' DI COMPETENZA DEL TRONCO

Controllo, scorta e protezione.

Definisce il regime di protezione cantieri e le attività di vigilanza e di controllo agli effetti della sicurezza. Nell'operazione sono comprese tutte le attività di predisposizione e smontaggio del cantiere, trasporto materiali, protezione cantiere e tutte le operazioni accessorie per la completa e corretta esecuzione del lavoro, nonché per garantire la sicurezza dell'esercizio e del personale.

ELEMENTI DI PIANIFICAZIONE

N.RISORSE DURATA LAVORO SPECIALIZZAZIONE

1 11,4H 11,4H LV

OP./ SOTT.: 0010/0050

DESCRIZIONE OPERAZ: ES - Vis.Gen.ponte/viad/s.via/(is.44C)

FREQUENZA: ES

Interruzione

ELEMENTI DI PIANIFICAZIONE

N.RISORSE DURATA LAVORO SPECIALIZZAZIONE

1 4 H 4 H INT

OP./ SOTT.: 0010/0060

DESCRIZIONE OPERAZ: ES - Vis.Gen.ponte/viad/s.via/(is.44C)

FREQUENZA: ES

ATTIVITA' DI COMPETENZA DELLE SQUADRE PONTI OPERE METALLICHE (LVP)

Condotta e utilizzo mezzi speciali in uso.

ELEMENTI DI PIANIFICAZIONE

N.RISORSE DURATA LAVORO SPECIALIZZAZIONE

1 11,4H 11,4H LVP

OP./ SOTT.: 0010/0070

DESCRIZIONE OPERAZ: ES - Vis.Gen.ponte/viad/s.via/(is.44C)

FREQUENZA: ES

ATTIVITA' DI TOLTA TENSIONE

Attività TE correlate:

- Tolta tensione;

- Messa a terra.

Compilazione moduli toltà tensione.

ELEMENTI DI PIANIFICAZIONE

ALLEGATO B	
ALLEGATO ALLA RELAZIONE DI MANUTENZIONE IROE 00 R 04 RG ES0005 001 C	FOGLIO 63 DI 341

N.RISORSE DURATA LAVORO SPECIALIZZAZIONE
2 4 H 8 H TE

OP./ SOTT.: 0010/0080
DESCRIZIONE OPERAZ: ES - Vis.Gen.ponte/viad/s.via/(is.44C)
FREQUENZA: ES
Mezzo speciale
ELEMENTI DI PIANIFICAZIONE

N.RISORSE DURATA LAVORO SPECIALIZZAZIONE
1 11,4H 11,4H LVP

14. VPS34650 +G VP44C ponte/viad/s.via - metalliche

Strategia AS
CdL Resp. LV

OP/SOTT: 0010/
DESCRIZIONE OPERAZ: TR - Vis.Princ.ponte/viad/s.via/(is.44C)
FREQUENZA: TR

Visita periodica principale a ponte, viadotto, sottovia costituiti esclusivamente con campate di tipo metallico, effettuata ai sensi dell'Istruzione 44/C del 07/08/2013 al paragrafo II.3.1.2. Le visite periodiche principali ai ponti, viadotti e sottovia, ad arco o a impalcato, inserite nell'ambito del ciclo di visite di controllo di cui al punto II.2.2, saranno eseguite su tutta l'opera nel suo complesso consistono in un'approfondita ispezione visiva di tutte le parti del ponte accessibili senza l'utilizzo di attrezzature e mezzi speciali, effettuate, non solo ma anche, al livello del suolo sottostante l'opera.

Tali visite possono evidenziare la necessità di ulteriori approfondimenti **123**

non necessariamente sull'intera struttura, ma piuttosto su particolari componenti o parti di essa.

Un monitoraggio continuo può essere adottato per mantenere il controllo di particolari fenomeni evolutivi o di particolari situazioni che insorgono tra due ispezioni successive. I difetti potenzialmente pericolosi per la circolazione ferroviaria possono così essere monitorati e la loro progressione registrata tra due ispezioni successive.

La visita periodica principale prevede la registrazione dei difetti con il sistema DOMUS di cui al punto II.3.1.2., che supporta l'operatore nel censimento dell'opera, nell'identificazione dei difetti e nell'assegnazione del giudizio di dettaglio ai sensi dell'Istr. 44C del 07/08/2013 e della M.O. 424 B.

La visita si compone di:

- Assegnazione dell'opera tramite DOMUS WAS;
- Esecuzione dell'Anagrafica tramite l'applicativo di campo (DOMUS Mobile);
- Esecuzione dell'Ispezione tramite l'applicativo di campo;
- Approvazione dell'Anagrafica e dell'Ispezione tramite DOMUS WAS (creazione automatica dell'avviso V1);
- Rilascio dell'avviso V1.

In preparazione della visita l'incaricato provvede a consultare sui sistemi informativi aziendali la documentazione tecnica disponibile a supporto delle visite. In particolare le caratteristiche di anagrafica, il precedente verbale di visita e le relative fotografie dell'opera da visitare, gli elaborati progettuali e gli altri elaborati tecnici.

VERIFICHE:

- esame di superficie di tutte le strutture visibili per accertare eventuali modificazioni di difetti superficiali preesistenti e l'insorgere di nuove anomalie (lesioni, fessurazioni, rigonfiamenti, deformazioni, distacchi,

ALLEGATO B	
ALLEGATO ALLA RELAZIONE DI MANUTENZIONE IROE 00 R 04 RG ES0005 001 C	FOGLIO 64 DI 341

cedimenti); per il riconoscimento dei difetti occorre far riferimento al Catalogo Difetti Ponti di cui all'Allegato 1 dell'Istruzione 44C del 07/08/2013.

- Controllo allo stato del binario in corrispondenza dell'opera e nelle adiacenze;
- esame di superficie di tutte le strutture visibili (pile, spalle, archi, volte, paraghiaia, solette, impalcati, ecc.) per accertare eventuali modificazioni di difetti superficiali preesistenti e l'insorgere di nuove anomalie (lesioni, fessurazioni, rigonfiamenti, deformazioni, distacchi, cedimenti); per il riconoscimento dei difetti occorre far riferimento agli allegati dell'Istruzione 44C del 07/08/2013.
- Controllo dell'eventuale stato fessurativo (per i manufatti in muratura, in conglomerato cementizio semplice, in cemento armato e in cemento armato precompresso);
- ispezione degli ancoraggi delle armature principali in cavi o in barre per gli impalcati in cemento armato precompresso;
- assenza di pericolo di aggressione delle armature da parte di eventuali correnti vaganti;
- ispezione dell'interno degli impalcati realizzati con sezione a cassone chiuso;
- controllo dell'efficienza della messa a terra ove prevista;
- corretto assetto degli apparecchi di appoggio;
- efficienza degli eventuali strati di impermeabilizzazione e degli eventuali giunti;
- corretta configurazione superficiale atta al rapido allontanamento delle acque;
- efficienza dei pluviali;
- efficienza dei parapetti e dei sentieri pedonali/camminamenti;
- presenza degli eventuali piazzalotti di rifugio e l'agibilità dei medesimi;
- misurazione degli eventuali abbassamenti e rotazioni permanenti delle strutture portanti; **124**

- eventuali modifiche subite nel tempo dal corso d'acqua, con esame morfologico ad un congruo intorno a monte ed a valle dell'insediamento ferroviario, in particolare:
 - fenomeni di erosioni generalizzate o localizzate, spondali, in golena e nell'alveo;
 - divagazione dell'alveo di magra del corso d'acqua a seguito di eventi di piena o causata da altri interventi in alveo, quali ad esempio disalveo con asportazione materiale, presenza di cantieri a monte/a valle, ecc.;
 - fenomeni vorticosi anomali della corrente in corrispondenza delle pile e/o spalle oppure nell'alveo;
 - eccesso di deposito di sedimenti;
 - ostruzione delle luci del ponte con materiale trasportato.
- idoneità delle strutture delle fondazioni in alveo, dello stato di conservazione dei relativi materiali soggetti a degradazione nonché dell'efficienza delle eventuali opere di protezione.

Per i sottovia con altezza libera minore di quella minima prevista dalla vigente normativa: verifica della presenza dei necessari dispositivi segnaletici.

La compilazione del verbale di visita va eseguita ai sensi della Metodologia Operativa 424 B e dell'allegato 1 dell'Istruzione 44C. Si riassume nelle fasi seguenti:

- Creazione dell'avviso V1;
- Compilazione dell'avviso V1;
- Rilascio dell'avviso V1.

ALLEGATO B	
ALLEGATO ALLA RELAZIONE DI MANUTENZIONE IROE 00 R 04 RG ES0005 001 C	FOGLIO 65 DI 341

Il GIUDIZIO DI DETTAGLIO va assegnato ai sensi dell'Istruzione 44C del 07/08/2013 e della Metodologia Operativa 424 B + Allegato B.

ELEMENTI DI PIANIFICAZIONE

N. RISORSE DURATA LAVORO SPECIALIZZAZIONE
0 0 0 PS

CLASSE DI AGGANCIO DEFINIZIONE OGGETTO

S30650 ponti/viadotti/cavalcavia/sottovia

CARATTERISTICA DI AGGANCIO:

- S30650 (TIPO OPERA: PA / PI / SA / SI / BA / BI / VA / VC / VI) e
Materiale Opera: Metallica

FATTORE CICLO:

n.campate metalliche = 1

OP/SOTT: 0010/0010

DESCRIZIONE OPERAZ: TR - Vis.Princ. ponte/viad/s.via/(is.44C)

FREQUENZA: TR

Attività a cura dell'agente RFI abilitato a MI OC3:

Visita periodica principale a ponte, viadotto, sottovia costituiti esclusivamente con campate di tipo metallico, effettuata ai sensi dell'Istruzione 44/C del 07/08/2013 al paragrafo II.3.1.2. Le visite periodiche principali ai ponti, viadotti e sottovia, ad arco o a impalcato, inserite nell'ambito del ciclo di visite di controllo di cui al punto II.2.2, saranno eseguite su tutta l'opera nel suo complesso consistono in un'approfondita ispezione visiva di tutte le parti del ponte accessibili senza l'utilizzo di attrezzature e mezzi speciali, effettuate, non solo ma anche, al livello del suolo sottostante l'opera.

Tali visite possono evidenziare la necessità di ulteriori approfondimenti non necessariamente sull'intera struttura, ma piuttosto su particolari **125**

ALLEGATO B	
ALLEGATO ALLA RELAZIONE DI MANUTENZIONE IROE 00 R 04 RG ES0005 001 C	FOGLIO 66 DI 341

componenti o parti di essa.

Un monitoraggio continuo può essere adottato per mantenere il controllo di particolari fenomeni evolutivi o di particolari situazioni che insorgono tra due ispezioni successive. I difetti potenzialmente pericolosi per la circolazione ferroviaria possono così essere monitorati e la loro progressione registrata tra due ispezioni successive.

La visita periodica principale prevede la registrazione dei difetti con il sistema DOMUS di cui al punto II.3.1.2., che supporta l'operatore nel censimento dell'opera, nell'identificazione dei difetti e nell'assegnazione del giudizio di dettaglio ai sensi dell'Istr. 44C del 07/08/2013 e della M.O. 424 B.

La visita si compone di:

- Assegnazione dell'opera tramite DOMUS WAS;
- Esecuzione dell'Anagrafica tramite l'applicativo di campo (DOMUS Mobile);
- Esecuzione dell'Ispezione tramite l'applicativo di campo;
- Approvazione dell'Anagrafica e dell'Ispezione tramite DOMUS WAS (creazione automatica dell'avviso V1);
- Rilascio dell'avviso V1.

In preparazione della visita l'incaricato provvede a consultare sui sistemi informativi aziendali la documentazione tecnica disponibile a supporto delle visite. In particolare le caratteristiche di anagrafica, il precedente verbale di visita e le relative fotografie dell'opera da visitare, gli elaborati progettuali e gli altri elaborati tecnici.

VERIFICHE:

- esame di superficie di tutte le strutture visibili per accertare eventuali modificazioni di difetti superficiali preesistenti e l'insorgere di nuove anomalie (lesioni, fessurazioni, rigonfiamenti, deformazioni, distacchi, cedimenti);
- Controllo allo stato del binario in corrispondenza dell'opera e nelle adiacenze;
- esame di superficie di tutte le strutture visibili (pile, spalle, archi, volte, paraghiaia, solette, impalcati, ecc.) per accertare eventuali modificazioni di difetti superficiali preesistenti e l'insorgere di nuove anomalie (lesioni, fessurazioni, rigonfiamenti, deformazioni, distacchi, cedimenti); per il riconoscimento dei difetti occorre far riferimento agli allegati dell'Istruzione 44C del 07/08/2013.
- Controllo dell'eventuale stato fessurativo (per i manufatti in muratura, in conglomerato cementizio semplice, in cemento armato e in cemento armato precompresso);
- ispezione degli ancoraggi delle armature principali in cavi o in barre per gli impalcati in cemento armato precompresso;
- assenza di pericolo di aggressione delle armature da parte di eventuali correnti vaganti;
- ispezione dell'interno degli impalcati realizzati con sezione a cassone chiuso;
- controllo dell'efficienza della messa a terra ove prevista;
- corretto assetto degli apparecchi di appoggio;
- efficienza degli eventuali strati di impermeabilizzazione e degli eventuali giunti;
- corretta configurazione superficiale atta al rapido allontanamento delle acque;
- efficienza dei pluviali;
- efficienza dei parapetti e dei sentieri pedonali/camminamenti;
- presenza degli eventuali piazzoletti di rifugio e l'agibilità dei medesimi;
- misurazione degli eventuali abbassamenti e rotazioni permanenti delle strutture portanti;

ALLEGATO B	
ALLEGATO ALLA RELAZIONE DI MANUTENZIONE IROE 00 R 04 RG ES0005 001 C	FOGLIO 67 DI 341

- eventuali modifiche subite nel tempo dal corso d'acqua, con esame morfologico ad un congruo intorno a monte ed a valle dell'insediamento ferroviario, in particolare: **126**

- fenomeni di erosioni generalizzate o localizzate, spondali, in golena e nell'alveo;
- divagazione dell'alveo di magra del corso d'acqua a seguito di eventi di piena o causata da altri interventi in alveo, quali ad esempio disalveo con asportazione materiale, presenza di cantieri a monte/a valle, ecc.;
- fenomeni vorticosi anomali della corrente in corrispondenza delle pile e/o spalle oppure nell'alveo;
- eccesso di deposito di sedimenti;
- ostruzione delle luci del ponte con materiale trasportato.
- idoneità delle strutture delle fondazioni in alveo, dello stato di conservazione dei relativi materiali soggetti a degradazione nonché dell'efficienza delle eventuali opere di protezione.

Per i sottovia con altezza libera minore di quella minima prevista dalla vigente normativa: verifica della presenza dei necessari dispositivi segnaletici.

La compilazione del verbale di visita va eseguita ai sensi della Metodologia Operativa 424 B e dell'allegato 1 dell'Istruzione 44C. Si riassume nelle fasi seguenti:

- Creazione dell'avviso V1;
- Compilazione dell'avviso V1;
- Rilascio dell'avviso V1.

Il GIUDIZIO DI DETTAGLIO va assegnato ai sensi dell'Istruzione 44C del 07/08/2013 e della Metodologia Operativa 424 B + Allegato B.

ELEMENTI DI PIANIFICAZIONE

N.RISORSE DURATA LAVORO SPECIALIZZAZIONE

1 4,5H 4,5H LVP

OP./ SOTT.: 0010/0020

DESCRIZIONE OPERAZ: TR - Vis.princ. ponte/viad/s.via/(is.44C)

FREQUENZA: TR

ATTIVITA' DI COMPETENZA DEL TRONCO

Controllo, scorta e protezione.

Definisce il regime di protezione cantieri e le attività di vigilanza e di controllo agli effetti della sicurezza. Nell'operazione sono comprese tutte le attività di predisposizione e smontaggio del cantiere, trasporto materiali, protezione cantiere e tutte le operazioni accessorie per la completa e corretta esecuzione del lavoro, nonché per garantire la sicurezza dell'esercizio e del personale.

ELEMENTI DI PIANIFICAZIONE

N.RISORSE DURATA LAVORO SPECIALIZZAZIONE

1 4,5H 4,5H LV

OP./ SOTT.: 0010/0030

DESCRIZIONE OPERAZ: TR - Vis.Princ. ponte/viad/s.via/(is.44C)

FREQUENZA: TR

ELEMENTI DI PIANIFICAZIONE

N.RISORSE DURATA LAVORO SPECIALIZZAZIONE **127**

1 0,3H 0,3H INT

15. VPS34650 +H VP44C ponte/viad/s.via no metallica

Strategia AS

CdL Resp. LV

ALLEGATO B	
ALLEGATO ALLA RELAZIONE DI MANUTENZIONE IROE 00 R 04 RG ES0005 001 C	FOGLIO 68 DI 341

OP/SOTT: 0010/

DESCRIZIONE OPERAZ: TR - Vis.Princ. ponte/viad/s.via/(is.44C)

FREQUENZA: TR

Visita periodica principale a ponte, viadotto, sottovia costituiti esclusivamente con campate di tipo non metallico, effettuata ai sensi dell'Istruzione 44/C del 07/08/2013 al paragrafo II.3.1.2. Le visite periodiche principali ai ponti, viadotti e sottovia, ad arco o a impalcato, inserite nell'ambito del ciclo di visite di controllo di cui al punto II.2.2, saranno eseguite su tutta l'opera nel suo complesso consistono in un'approfondita ispezione visiva di tutte le parti del ponte accessibili senza l'utilizzo di attrezzature e mezzi speciali, effettuate, non solo ma anche, al livello del suolo sottostante l'opera.

Tali visite possono evidenziare la necessità di ulteriori approfondimenti non necessariamente sull'intera struttura, ma piuttosto su particolari componenti o parti di essa.

Un monitoraggio continuo può essere adottato per mantenere il controllo di particolari fenomeni evolutivi o di particolari situazioni che insorgono tra due ispezioni successive. I difetti potenzialmente pericolosi per la circolazione ferroviaria possono così essere monitorati e la loro progressione registrata tra due ispezioni successive.

La visita periodica principale prevede la registrazione dei difetti con il sistema DOMUS di cui al punto II.3.1.2., che supporta l'operatore nel censimento dell'opera, nell'identificazione dei difetti e nell'assegnazione del giudizio di dettaglio ai sensi dell'Istr. 44C del 07/08/2013 e della M.O. 424 B.

La visita si compone di:

- Assegnazione dell'opera tramite DOMUS WAS;
- Esecuzione dell'Anagrafica tramite l'applicativo di campo (DOMUS Mobile);
- Esecuzione dell'Ispezione tramite l'applicativo di campo;
- Approvazione dell'Anagrafica e dell'Ispezione tramite DOMUS WAS (creazione automatica dell'avviso V1);
- Rilascio dell'avviso V1.

In preparazione della visita l'incaricato provvede a consultare sui sistemi informativi aziendali la documentazione tecnica disponibile a supporto delle visite. In particolare le caratteristiche di anagrafica, il precedente verbale di visita e le relative fotografie dell'opera da visitare, gli elaborati progettuali e gli altri elaborati tecnici.

VERIFICHE:

- esame di superficie di tutte le strutture visibili per accertare eventuali modificazioni di difetti superficiali preesistenti e l'insorgere di nuove anomalie (lesioni, fessurazioni, rigonfiamenti, deformazioni, distacchi, cedimenti); per il riconoscimento dei difetti occorre far riferimento al Catalogo Difetti Ponti di cui all'Allegato 1 dell'Istruzione 44C del 07/08/2013.

- Controllo allo stato del binario in corrispondenza dell'opera e nelle adiacenze; **128**

- esame di superficie di tutte le strutture visibili (pile, spalle, archi, volte, paraghiaia, solette, impalcato, ecc.) per accertare eventuali modificazioni di difetti superficiali preesistenti e l'insorgere di nuove anomalie (lesioni, fessurazioni, rigonfiamenti, deformazioni, distacchi, cedimenti); per il riconoscimento dei difetti occorre far riferimento agli allegati dell'Istruzione 44C del 07/08/2013.

- Controllo dell'eventuale stato fessurativo (per i manufatti in muratura, in conglomerato cementizio semplice, in cemento armato e in cemento armato precompresso);

ALLEGATO B	
ALLEGATO ALLA RELAZIONE DI MANUTENZIONE IROE 00 R 04 RG ES0005 001 C	FOGLIO 69 DI 341

- ispezione degli ancoraggi delle armature principali in cavi o in barre per gli impalcati in cemento armato precompresso;
- assenza di pericolo di aggressione delle armature da parte di eventuali correnti vaganti;
- ispezione dell'interno degli impalcati realizzati con sezione a cassone chiuso;
- controllo dell'efficienza della messa a terra ove prevista;
- corretto assetto degli apparecchi di appoggio;
- efficienza degli eventuali strati di impermeabilizzazione e degli eventuali giunti;
- corretta configurazione superficiale atta al rapido allontanamento delle acque;
- efficienza dei pluviali;
- efficienza dei parapetti e dei sentieri pedonali/camminamenti;
- presenza degli eventuali piazzoletti di rifugio e l'agibilità dei medesimi;
- misurazione degli eventuali abbassamenti e rotazioni permanenti delle strutture portanti;
- eventuali modifiche subite nel tempo dal corso d'acqua, con esame morfologico ad un congruo intorno a monte ed a valle dell'insediamento ferroviario, in particolare:
 - fenomeni di erosioni generalizzate o localizzate, spondali, in golena e nell'alveo;
 - divagazione dell'alveo di magra del corso d'acqua a seguito di eventi di piena o causata da altri interventi in alveo, quali ad esempio disalveo con asportazione materiale, presenza di cantieri a monte/a valle, ecc.;
 - fenomeni vorticosi anomali della corrente in corrispondenza delle pile e/o spalle oppure nell'alveo;
 - eccesso di deposito di sedimenti;
 - ostruzione delle luci del ponte con materiale trasportato.
- idoneità delle strutture delle fondazioni in alveo, dello stato di conservazione dei relativi materiali soggetti a degradazione nonché dell'efficienza delle eventuali opere di protezione.

Per i sottovia con altezza libera minore di quella minima prevista dalla vigente normativa: verifica della presenza dei necessari dispositivi segnaletici.

La compilazione del verbale di visita va eseguita ai sensi della Metodologia Operativa 424 B e dell'allegato 1 dell'Istruzione 44C. Si riassume nelle fasi seguenti:

- Creazione dell'avviso V1;
- Compilazione dell'avviso V1;
- Rilascio dell'avviso V1.

Il GIUDIZIO DI DETTAGLIO va assegnato ai sensi dell'Istruzione 44C del 07/08/2013 e della Metodologia Operativa 424 B + Allegato B.

ELEMENTI DI PIANIFICAZIONE

N. RISORSE DURATA LAVORO SPECIALIZZAZIONE
0 0 0 PS

CLASSE DI AGGANCIO DEFINIZIONE OGGETTO

S30650 ponti/viadotti/cavalcavia/sottovia

CARATTERISTICA DI AGGANCIO: 129

- S30650 (TIPO OPERA: PA / PI / SA / SI / BA / BI / VA / VC / VI) e
Materiale Opera: Non Metallica

FATTORE CICLO:

n.campate = 1

ALLEGATO B	
ALLEGATO ALLA RELAZIONE DI MANUTENZIONE IROE 00 R 04 RG ES0005 001 C	FOGLIO 70 DI 341

OP/SOTT: 0010/0010

DESCRIZIONE OPERAZ: TR - Vis.Princ. ponte/viad/s.via/(is.44C)

FREQUENZA: TR

Attività a cura dell'agente RFI abilitato a MI OC1:

Visita periodica principale a ponte, viadotto, sottovia costituiti esclusivamente con campate di tipo non metallico, effettuata ai sensi dell'Istruzione 44/C del 07/08/2013 al paragrafo II.3.1.2. Le visite periodiche principali ai ponti, viadotti e sottovia, ad arco o a impalcato, inserite nell'ambito del ciclo di visite di controllo di cui al punto II.2.2, saranno eseguite su tutta l'opera nel suo complesso consistono in un'approfondita ispezione visiva di tutte le parti del ponte accessibili senza l'utilizzo di attrezzature e mezzi speciali, effettuate, non solo ma anche, al livello del suolo sottostante l'opera.

Tali visite possono evidenziare la necessità di ulteriori approfondimenti non necessariamente sull'intera struttura, ma piuttosto su particolari componenti o parti di essa.

Un monitoraggio continuo può essere adottato per mantenere il controllo di particolari fenomeni evolutivi o di particolari situazioni che insorgono tra due ispezioni successive. I difetti potenzialmente pericolosi per la circolazione ferroviaria possono così essere monitorati e la loro progressione registrata tra due ispezioni successive.

La visita periodica principale prevede la registrazione dei difetti con il sistema DOMUS di cui al punto II.3.1.2., che supporta l'operatore nel censimento dell'opera, nell'identificazione dei difetti e nell'assegnazione del giudizio di dettaglio ai sensi dell'Istr. 44C del 07/08/2013 e della M.O. 424 B.

La visita si compone di:

- Assegnazione dell'opera tramite DOMUS WAS;
- Esecuzione dell'Anagrafica tramite l'applicativo di campo (DOMUS Mobile);
- Esecuzione dell'Ispezione tramite l'applicativo di campo;
- Approvazione dell'Anagrafica e dell'Ispezione tramite DOMUS WAS (creazione automatica dell'avviso V1);
- Rilascio dell'avviso V1.

In preparazione della visita l'incaricato provvede a consultare sui sistemi informativi aziendali la documentazione tecnica disponibile a supporto delle visite. In particolare le caratteristiche di anagrafica, il precedente verbale di visita e le relative fotografie dell'opera da visitare, gli elaborati progettuali e gli altri elaborati tecnici.

VERIFICHE:

- esame di superficie di tutte le strutture visibili per accertare eventuali modificazioni di difetti superficiali preesistenti e l'insorgere di nuove anomalie (lesioni, fessurazioni, rigonfiamenti, deformazioni, distacchi, cedimenti); per il riconoscimento dei difetti occorre far riferimento al Catalogo Difetti Ponti di cui all'Allegato 1 dell'Istruzione 44C del 07/08/2013.

- Controllo allo stato del binario in corrispondenza dell'opera e nelle adiacenze;

- esame di superficie di tutte le strutture visibili (pile, spalle, archi, volte, paraghiaia, solette, impalcato, ecc.) per accertare eventuali modificazioni di difetti superficiali preesistenti e l'insorgere di nuove anomalie (lesioni, fessurazioni, rigonfiamenti, deformazioni, distacchi, **130**

cedimenti); per il riconoscimento dei difetti occorre far riferimento agli allegati dell'Istruzione 44C del 07/08/2013.

- Controllo dell'eventuale stato fessurativo (per i manufatti in muratura, in conglomerato cementizio semplice, in cemento armato e in cemento armato precompresso);

ALLEGATO B	
ALLEGATO ALLA RELAZIONE DI MANUTENZIONE IROE 00 R 04 RG ES0005 001 C	FOGLIO 71 DI 341

- ispezione degli ancoraggi delle armature principali in cavi o in barre per gli impalcati in cemento armato precompresso;
- assenza di pericolo di aggressione delle armature da parte di eventuali correnti vaganti;
- ispezione dell'interno degli impalcati realizzati con sezione a cassone chiuso;
- controllo dell'efficienza della messa a terra ove prevista;
- corretto assetto degli apparecchi di appoggio;
- efficienza degli eventuali strati di impermeabilizzazione e degli eventuali giunti;
- corretta configurazione superficiale atta al rapido allontanamento delle acque;
- efficienza dei pluviali;
- efficienza dei parapetti e dei sentieri pedonali/camminamenti;
- presenza degli eventuali piazzoletti di rifugio e l'agibilità dei medesimi;
- misurazione degli eventuali abbassamenti e rotazioni permanenti delle strutture portanti;
- eventuali modifiche subite nel tempo dal corso d'acqua, con esame morfologico ad un congruo intorno a monte ed a valle dell'insediamento ferroviario, in particolare:
 - fenomeni di erosioni generalizzate o localizzate, spondali, in golena e nell'alveo;
 - divagazione dell'alveo di magra del corso d'acqua a seguito di eventi di piena o causata da altri interventi in alveo, quali ad esempio disalveo con asportazione materiale, presenza di cantieri a monte/a valle, ecc.;
 - fenomeni vorticosi anomali della corrente in corrispondenza delle pile e/o spalle oppure nell'alveo;
 - eccesso di deposito di sedimenti;
 - ostruzione delle luci del ponte con materiale trasportato.
- idoneità delle strutture delle fondazioni in alveo, dello stato di conservazione dei relativi materiali soggetti a degradazione nonché dell'efficienza delle eventuali opere di protezione.

Per i sottovia con altezza libera minore di quella minima prevista dalla vigente normativa: verifica della presenza dei necessari dispositivi segnaletici.

La compilazione del verbale di visita va eseguita ai sensi della Metodologia Operativa 424 B e dell'allegato 1 dell'Istruzione 44C. Si riassume nelle fasi seguenti:

- Creazione dell'avviso V1;
- Compilazione dell'avviso V1;
- Rilascio dell'avviso V1.

Il GIUDIZIO DI DETTAGLIO va assegnato ai sensi dell'Istruzione 44C del 07/08/2013 e della Metodologia Operativa 424 B + Allegato B.

ELEMENTI DI PIANIFICAZIONE

N.RISORSE DURATA LAVORO SPECIALIZZAZIONE

1 4,5H 4,5H LV

OP./ SOTT.: 0010/0020

DESCRIZIONE OPERAZ: TR - Vis.Princ.ponte/viad/s.via/(is.44C)

FREQUENZA: TR

ATTIVITA' DI COMPETENZA DEL TRONCO **131**

Controllo, scorta e protezione.

Definisce il regime di protezione cantieri e le attività di vigilanza e di controllo agli effetti della sicurezza. Nell'operazione sono comprese tutte le attività di predisposizione e smontaggio del cantiere, trasporto

ALLEGATO B	
ALLEGATO ALLA RELAZIONE DI MANUTENZIONE IROE 00 R 04 RG ES0005 001 C	FOGLIO 72 DI 341

materiali, protezione cantiere e tutte le operazioni accessorie per la completa e corretta esecuzione del lavoro, nonchè per garantire la sicurezza dell'esercizio e del personale.

ELEMENTI DI PIANIFICAZIONE

N.RISORSE DURATA LAVORO SPECIALIZZAZIONE

1 4,5H 4,5H LV

OP./ SOTT.: 0010/0030

DESCRIZIONE OPERAZ: TR - Vis.Princ. ponte/viad/s.via/(is.44C)

FREQUENZA: TR

ELEMENTI DI PIANIFICAZIONE

N.RISORSE DURATA LAVORO SPECIALIZZAZIONE

1 0,3H 0,3H INT

16. VPS34650 +I VP44C ponte/viad/s.via mista

Strategia AS

CdL Resp. LV

OP/SOTT: 0010/

DESCRIZIONE OPERAZ: TR - Vis.Princ. ponte/viad/s.via/(is.44C)

FREQUENZA: TR

Visita periodica principale a ponte, viadotto, sottovia costituite sia da campate di tipo metallico sia da campate di tipo non metallico, effettuata ai sensi dell'Istruzione 44/C del 07/08/2013 al paragrafo II.3.1.2. Le visite periodiche principali ai ponti, viadotti e sottovia, ad arco o a impalcato, inserite nell'ambito del ciclo di visite di controllo di cui al punto II.2.2, saranno eseguite su tutta l'opera nel suo complesso consistono in un'approfondita ispezione visiva di tutte le parti del ponte accessibili senza l'utilizzo di attrezzature e mezzi speciali, effettuate, non solo ma anche, al livello del suolo sottostante l'opera.

Tali visite possono evidenziare la necessità di ulteriori approfondimenti non necessariamente sull'intera struttura, ma piuttosto su particolari componenti o parti di essa.

Un monitoraggio continuo può essere adottato per mantenere il controllo di particolari fenomeni evolutivi o di particolari situazioni che insorgono tra due ispezioni successive. I difetti potenzialmente pericolosi per la circolazione ferroviaria possono così essere monitorati e la loro progressione registrata tra due ispezioni successive.

La visita periodica principale prevede la registrazione dei difetti con il sistema DOMUS di cui al punto II.3.1.2., che supporta l'operatore nel censimento dell'opera, nell'identificazione dei difetti e nell'assegnazione del giudizio di dettaglio ai sensi dell'Istr. 44C del 07/08/2013 e della M.O. 424 B.

In funzione della prevalenza della tipologia di campata (secondo la somma delle luci), la responsabilità dell'ispezione col sistema Domus ed il relativo avviso V1 è dell'abilitato MI OC1 o dell'abilitato MI OC3.

La visita si compone di:

- Assegnazione dell'opera tramite DOMUS WAS - a cura dell'operatore abilitato MI OC1 O MI OC3 in base alla tipologia prevalente della struttura;
- Esecuzione dell'Anagrafica tramite l'applicativo di campo (DOMUS Mobile);
- Esecuzione dell'Ispezione tramite l'applicativo di campo;
- Approvazione dell'Anagrafica e dell'Ispezione tramite DOMUS WAS (creazione automatica dell'avviso V1);
- Rilascio dell'avviso V1.

In preparazione della visita l'incaricato provvede a consultare sui sistemi informativi aziendali la documentazione tecnica disponibile a supporto delle visite. In particolare le caratteristiche di anagrafica, il precedente

ALLEGATO B	
ALLEGATO ALLA RELAZIONE DI MANUTENZIONE IROE 00 R 04 RG ES0005 001 C	FOGLIO 73 DI 341

verbale di visita e le relative fotografie dell'opera da visitare, gli elaborati progettuali e gli altri elaborati tecnici.

VERIFICHE:

- esame di superficie di tutte le strutture visibili per accertare eventuali modificazioni di difetti superficiali preesistenti e l'insorgere di nuove anomalie (lesioni, fessurazioni, rigonfiamenti, deformazioni, distacchi, cedimenti); per il riconoscimento dei difetti occorre far riferimento al Catalogo Difetti Ponti di cui all'Allegato 1 dell'Istruzione 44C del 07/08/2013.

- Controllo allo stato del binario in corrispondenza dell'opera e nelle adiacenze;

- esame di superficie di tutte le strutture visibili (pile, spalle, archi, volte, paraghiaia, solette, impalcati, ecc.) per accertare eventuali modificazioni di difetti superficiali preesistenti e l'insorgere di nuove anomalie (lesioni, fessurazioni, rigonfiamenti, deformazioni, distacchi, cedimenti); per il riconoscimento dei difetti occorre far riferimento agli allegati dell'Istruzione 44C del 07/08/2013.

- Controllo dell'eventuale stato fessurativo (per i manufatti in muratura, in conglomerato cementizio semplice, in cemento armato e in cemento armato precompresso);

- ispezione degli ancoraggi delle armature principali in cavi o in barre per gli impalcati in cemento armato precompresso;

- assenza di pericolo di aggressione delle armature da parte di eventuali correnti vaganti;

- ispezione dell'interno degli impalcati realizzati con sezione a cassone chiuso;

- controllo dell'efficienza della messa a terra ove prevista;

- corretto assetto degli apparecchi di appoggio;

- efficienza degli eventuali strati di impermeabilizzazione e degli eventuali giunti;

- corretta configurazione superficiale atta al rapido allontanamento delle acque;

- efficienza dei pluviali;

- efficienza dei parapetti e dei sentieri pedonali/camminamenti;

- presenza degli eventuali piazzalotti di rifugio e l'agibilità dei medesimi;

- misurazione degli eventuali abbassamenti e rotazioni permanenti delle strutture portanti;

- eventuali modifiche subite nel tempo dal corso d'acqua, con esame morfologico ad un congruo intorno a monte ed a valle dell'insediamento ferroviario, in particolare:

- fenomeni di erosioni generalizzate o localizzate, spondali, in golena e nell'alveo;

- divagazione dell'alveo di magra del corso d'acqua a seguito di eventi di piena o causata da altri interventi in alveo, quali ad esempio disalveo con asportazione materiale, presenza di cantieri a monte/a valle, ecc.;

- fenomeni vorticosi anomali della corrente in corrispondenza delle pile e/o spalle oppure nell'alveo;

- eccesso di deposito di sedimenti;

- ostruzione delle luci del ponte con materiale trasportato. **133**

- idoneità delle strutture delle fondazioni in alveo, dello stato di conservazione dei relativi materiali soggetti a degradazione nonché dell'efficienza delle eventuali opere di protezione.

Per i sottovia con altezza libera minore di quella minima prevista dalla vigente normativa: verifica della presenza dei necessari dispositivi segnaletici.

ALLEGATO B	
ALLEGATO ALLA RELAZIONE DI MANUTENZIONE IROE 00 R 04 RG ES0005 001 C	FOGLIO 74 DI 341

La compilazione del verbale di visita va eseguita ai sensi della Metodologia Operativa 424 B e dell'allegato 1 dell'Istruzione 44C. Si riassume nelle fasi seguenti:

- Creazione dell'avviso V1;
- Compilazione dell'avviso V1 a cura dell'operatore abilitato MI OC1 O MI OC3 in base alla tipologia prevalente della struttura;
- Rilascio dell'avviso V1.

Il GIUDIZIO DI DETTAGLIO va assegnato ai sensi dell'Istruzione 44C del 07/08/2013 e della Metodologia Operativa 424 B + Allegato B.

ELEMENTI DI PIANIFICAZIONE

N. RISORSE DURATA LAVORO SPECIALIZZAZIONE
0 0 0 PS

CLASSE DI AGGANCIO DEFINIZIONE OGGETTO

S30650 ponti/viadotti/cavalcavia/sottovia

CARATTERISTICA DI AGGANCIO:

- **S30650 (TIPO OPERA: PA / PI / SA / SI / BA / BI / VA / VC / VI) e**
Materiale Opera: Mista

FATTORE CICLO:

n.campate = 1

OP/SOTT: 0010/0010

DESCRIZIONE OPERAZ: TR - Vis.Princ. ponte/viad/s.via/(is.44C)

FREQUENZA: TR

Attività a cura dell'agente RFI abilitato a MI OC3:

Visita periodica principale a ponte, viadotto, sottovia, relativamente alle campate di tipo metallico, effettuata ai sensi dell'Istruzione 44/C del 07/08/2013 al paragrafo II.3.1.2. Le visite periodiche principali ai ponti, viadotti e sottovia, ad arco o a impalcato, inserite nell'ambito del ciclo di visite di controllo di cui al punto II.2.2, saranno eseguite su tutta l'opera nel suo complesso consistono in un'approfondita ispezione visiva di tutte le parti del ponte accessibili senza l'utilizzo di attrezzature e mezzi speciali, effettuate, non solo ma anche, al livello del suolo sottostante l'opera.

Tali visite possono evidenziare la necessità di ulteriori approfondimenti non necessariamente sull'intera struttura, ma piuttosto su particolari componenti o parti di essa.

Un monitoraggio continuo può essere adottato per mantenere il controllo di particolari fenomeni evolutivi o di particolari situazioni che insorgono tra due ispezioni successive. I difetti potenzialmente pericolosi per la circolazione ferroviaria possono così essere monitorati e la loro progressione registrata tra due ispezioni successive.

La visita periodica principale prevede la registrazione dei difetti con il sistema DOMUS di cui al punto II.3.1.2., che supporta l'operatore nel **134**

censimento dell'opera, nell'identificazione dei difetti e nell'assegnazione del giudizio di dettaglio ai sensi dell'Istr. 44C del 07/08/2013 e della M.O. 424 B.

Per le opere aventi prevalenza di campate metalliche (somma delle luci delle campate metalliche maggiore della somma delle luci delle campate non metalliche), la responsabilità dell'ispezione col sistema DOMUS ed il relativo avviso V1 è dell'abilitato MI OC3.

La visita si compone di:

- Assegnazione dell'opera tramite DOMUS WAS a cura dell'operatore abilitato MI OC3 relativamente alle opere aventi prevalenza di campate metalliche;
- Esecuzione dell'Anagrafica tramite l'applicativo di campo (DOMUS Mobile);
- Esecuzione dell'Ispezione tramite l'applicativo di campo;

ALLEGATO B	
ALLEGATO ALLA RELAZIONE DI MANUTENZIONE IROE 00 R 04 RG ES0005 001 C	FOGLIO 75 DI 341

- Approvazione dell'Anagrafica e dell'Ispezione tramite DOMUS WAS (creazione automatica dell'avviso V1);
- Rilascio dell'avviso V1.

In preparazione della visita l'incaricato provvede a consultare sui sistemi informativi aziendali la documentazione tecnica disponibile a supporto delle visite. In particolare le caratteristiche di anagrafica, il precedente verbale di visita e le relative fotografie dell'opera da visitare, gli elaborati progettuali e gli altri elaborati tecnici.

VERIFICHE:

- esame di superficie di tutte le strutture visibili per accertare eventuali modificazioni di difetti superficiali preesistenti e l'insorgere di nuove anomalie (lesioni, fessurazioni, rigonfiamenti, deformazioni, distacchi, cedimenti);
- Controllo allo stato del binario in corrispondenza dell'opera e nelle adiacenze;
- esame di superficie di tutte le strutture visibili (pile, spalle, archi, volte, paraghiaia, solette, impalcati, ecc.) per accertare eventuali modificazioni di difetti superficiali preesistenti e l'insorgere di nuove anomalie (lesioni, fessurazioni, rigonfiamenti, deformazioni, distacchi, cedimenti); per il riconoscimento dei difetti occorre far riferimento agli allegati dell'Istruzione 44C del 07/08/2013.
- Controllo dell'eventuale stato fessurativo (per i manufatti in muratura, in conglomerato cementizio semplice, in cemento armato e in cemento armato precompresso);
- ispezione degli ancoraggi delle armature principali in cavi o in barre per gli impalcati in cemento armato precompresso;
- assenza di pericolo di aggressione delle armature da parte di eventuali correnti vaganti;
- ispezione dell'interno degli impalcati realizzati con sezione a cassone chiuso;
- controllo dell'efficienza della messa a terra ove prevista;
- corretto assetto degli apparecchi di appoggio;
- efficienza degli eventuali strati di impermeabilizzazione e degli eventuali giunti;
- corretta configurazione superficiale atta al rapido allontanamento delle acque;
- efficienza dei pluviali;
- efficienza dei parapetti e dei sentieri pedonali/camminamenti;
- presenza degli eventuali piazzalotti di rifugio e l'agibilità dei medesimi;
- misurazione degli eventuali abbassamenti e rotazioni permanenti delle strutture portanti;
- eventuali modifiche subite nel tempo dal corso d'acqua, con esame morfologico ad un congruo intorno a monte ed a valle dell'insediamento ferroviario, in particolare:
 - fenomeni di erosioni generalizzate o localizzate, spondali, in golena e nell'alveo;
 - divagazione dell'alveo di magra del corso d'acqua a seguito di eventi di piena o causata da altri interventi in alveo, quali ad esempio disalveo con asportazione materiale, presenza di cantieri a monte/a valle, ecc.; **135**
- fenomeni vorticosi anomali della corrente in corrispondenza delle pile e/o spalle oppure nell'alveo;
- eccesso di deposito di sedimenti;
- ostruzione delle luci del ponte con materiale trasportato.

ALLEGATO B	
ALLEGATO ALLA RELAZIONE DI MANUTENZIONE IROE 00 R 04 RG ES0005 001 C	FOGLIO 76 DI 341

- idoneità delle strutture delle fondazioni in alveo, dello stato di conservazione dei relativi materiali soggetti a degradazione nonché dell'efficienza delle eventuali opere di protezione.
Per i sottovia con altezza libera minore di quella minima prevista dalla vigente normativa: verifica della presenza dei necessari dispositivi segnaletici.

La compilazione del verbale di visita va eseguita ai sensi della Metodologia Operativa 424 B e dell'allegato 1 dell'Istruzione 44C. Si riassume nelle fasi seguenti:

- Creazione dell'avviso V1 a cura dell'operatore abilitato MI OC3 relativamente alle opere aventi prevalenza di campate metalliche;
- Compilazione dell'avviso V1;
- Rilascio dell'avviso V1.

Il GIUDIZIO DI DETTAGLIO va assegnato ai sensi dell'Istruzione 44C del 07/08/2013 e della Metodologia Operativa 424 B + Allegato B.

ELEMENTI DI PIANIFICAZIONE

N.RISORSE DURATA LAVORO SPECIALIZZAZIONE

1 4,5H 4,5H LVP

OP./ SOTT.: 0010/0020

DESCRIZIONE OPERAZ: TR - Vis.Princ. ponte/viad/s.via/(is.44C)

FREQUENZA: TR

Attività a cura dell'agente RFI abilitato a MI OC1:

Visita periodica principale a ponte, viadotto, sottovia, relativamente alle campate di tipo non metallico, effettuata ai sensi dell'Istruzione 44/C del 07/08/2013 al paragrafo II.3.1.2, . Le visite periodiche principali ai ponti, viadotti e sottovia, ad arco o a impalcato, inserite nell'ambito del ciclo di visite di controllo di cui al punto II.2.2, saranno eseguite su tutta l'opera nel suo complesso consistono in un'approfondita ispezione visiva di tutte le parti del ponte accessibili senza l'utilizzo di attrezzature e mezzi speciali, effettuate, non solo ma anche, al livello del suolo sottostante l'opera.

Tali visite possono evidenziare la necessità di ulteriori approfondimenti non necessariamente sull'intera struttura, ma piuttosto su particolari componenti o parti di essa.

Un monitoraggio continuo può essere adottato per mantenere il controllo di particolari fenomeni evolutivi o di particolari situazioni che insorgono tra due ispezioni successive. I difetti potenzialmente pericolosi per la circolazione ferroviaria possono così essere monitorati e la loro progressione registrata tra due ispezioni successive.

La visita periodica principale prevede la registrazione dei difetti con il sistema DOMUS di cui al punto II.3.1.2., che supporta l'operatore nel censimento dell'opera, nell'identificazione dei difetti e nell'assegnazione del giudizio di dettaglio ai sensi dell'Istr. 44C del 07/08/2013 e della M.O. 424 B.

Per le opere aventi prevalenza di campate non metalliche (somma delle luci delle campate non metalliche maggiore della somma delle luci delle campate

136

metalliche), la responsabilità dell'ispezione col sistema DOMUS ed il relativo avviso V1 è dell'abilitato MI OC1.

La visita si compone di:

- Assegnazione dell'opera tramite DOMUS WAS a cura dell'operatore abilitato MI OC1 relativamente alle opere aventi prevalenza di campate non metalliche;
- Esecuzione dell'Anagrafica tramite l'applicativo di campo (DOMUS Mobile);
- Esecuzione dell'Ispezione tramite l'applicativo di campo;

ALLEGATO B	
ALLEGATO ALLA RELAZIONE DI MANUTENZIONE IROE 00 R 04 RG ES0005 001 C	FOGLIO 77 DI 341

- Approvazione dell'Anagrafica e dell'Ispezione tramite DOMUS WAS (creazione automatica dell'avviso V1);
- Rilascio dell'avviso V1.

In preparazione della visita l'incaricato provvede a consultare sui sistemi informativi aziendali la documentazione tecnica disponibile a supporto delle visite. In particolare le caratteristiche di anagrafica, il precedente verbale di visita e le relative fotografie dell'opera da visitare, gli elaborati progettuali e gli altri elaborati tecnici.

VERIFICHE:

- esame di superficie di tutte le strutture visibili per accertare eventuali modificazioni di difetti superficiali preesistenti e l'insorgere di nuove anomalie (lesioni, fessurazioni, rigonfiamenti, deformazioni, distacchi, cedimenti);
- Controllo allo stato del binario in corrispondenza dell'opera e nelle adiacenze;
- esame di superficie di tutte le strutture visibili (pile, spalle, archi, volte, paraghiaia, solette, impalcati, ecc.) per accertare eventuali modificazioni di difetti superficiali preesistenti e l'insorgere di nuove anomalie (lesioni, fessurazioni, rigonfiamenti, deformazioni, distacchi, cedimenti); per il riconoscimento dei difetti occorre far riferimento agli allegati dell'Istruzione 44C del 07/08/2013.
- Controllo dell'eventuale stato fessurativo (per i manufatti in muratura, in conglomerato cementizio semplice, in cemento armato e in cemento armato precompresso);
- ispezione degli ancoraggi delle armature principali in cavi o in barre per gli impalcati in cemento armato precompresso;
- assenza di pericolo di aggressione delle armature da parte di eventuali correnti vaganti;
- ispezione dell'interno degli impalcati realizzati con sezione a cassone chiuso;
- controllo dell'efficienza della messa a terra ove prevista;
- corretto assetto degli apparecchi di appoggio;
- efficienza degli eventuali strati di impermeabilizzazione e degli eventuali giunti;
- corretta configurazione superficiale atta al rapido allontanamento delle acque;
- efficienza dei pluviali;
- efficienza dei parapetti e dei sentieri pedonali/camminamenti;
- presenza degli eventuali piazzaletti di rifugio e l'agibilità dei medesimi;
- misurazione degli eventuali abbassamenti e rotazioni permanenti delle strutture portanti;
- eventuali modifiche subite nel tempo dal corso d'acqua, con esame morfologico ad un congruo intorno a monte ed a valle dell'insediamento ferroviario, in particolare:
 - fenomeni di erosioni generalizzate o localizzate, spondali, in golena e nell'alveo;
 - divagazione dell'alveo di magra del corso d'acqua a seguito di eventi di piena o causata da altri interventi in alveo, quali ad esempio disalveo con asportazione materiale, presenza di cantieri a monte/a valle, ecc.;
 - fenomeni vorticosi anomali della corrente in corrispondenza delle pile e/o spalle oppure nell'alveo;
 - eccesso di deposito di sedimenti;
- ostruzione delle luci del ponte con materiale trasportato. 137

ALLEGATO B	
ALLEGATO ALLA RELAZIONE DI MANUTENZIONE IROE 00 R 04 RG ES0005 001 C	FOGLIO 78 DI 341

- idoneità delle strutture delle fondazioni in alveo, dello stato di conservazione dei relativi materiali soggetti a degradazione nonché dell'efficienza delle eventuali opere di protezione.
Per i sottovia con altezza libera minore di quella minima prevista dalla vigente normativa: verifica della presenza dei necessari dispositivi segnaletici.

La compilazione del verbale di visita va eseguita ai sensi della Metodologia Operativa 424 B e dell'allegato 1 dell'Istruzione 44C. Si riassume nelle fasi seguenti:

- Creazione dell'avviso V1 a cura dell'operatore abilitato MI OC1 relativamente alle opere aventi prevalenza di campate non metalliche;
- Compilazione dell'avviso V1;
- Rilascio dell'avviso V1.

Il GIUDIZIO DI DETTAGLIO va assegnato ai sensi dell'Istruzione 44C del 07/08/2013 e della Metodologia Operativa 424 B + Allegato B.

ELEMENTI DI PIANIFICAZIONE

N.RISORSE DURATA LAVORO SPECIALIZZAZIONE

1 4,5H 4,5H LV

OP./ SOTT.: 0010/0030

DESCRIZIONE OPERAZ: TR - Vis.Princ.ponte/viad/s.via/(is.44C)

FREQUENZA: TR

ATTIVITA' DI COMPETENZA DEL TRONCO

Controllo, scorta e protezione.

Definisce il regime di protezione cantieri e le attività di vigilanza e di controllo agli effetti della sicurezza. Nell'operazione sono comprese tutte le attività di predisposizione e smontaggio del cantiere, trasporto materiali, protezione cantiere e tutte le operazioni accessorie per la completa e corretta esecuzione del lavoro, nonché per garantire la sicurezza dell'esercizio e del personale.

ELEMENTI DI PIANIFICAZIONE

N.RISORSE DURATA LAVORO SPECIALIZZAZIONE

1 4,5H 4,5H LV

OP./ SOTT.: 0010/0040

DESCRIZIONE OPERAZ: TR - Vis.Princ. ponte/viad/s.via/(is.44C)

FREQUENZA: TR

ELEMENTI DI PIANIFICAZIONE

N.RISORSE DURATA LAVORO SPECIALIZZAZIONE

1 0,3H 0,3H INT

17. VPS34650 +L VO44C ponte/viad/s.via - metalliche

Strategia AS

CdL Resp. LV

OP/SOTT: 0010/

DESCRIZIONE OPERAZ: AN - Vis.Ordin. ponte/viad/s.via/(is.44C)

FREQUENZA: AN

Visita periodica ordinaria a ponte, viadotto, sottovia costituiti esclusivamente con campate di tipo metallico, effettuata ai sensi dell'Istruzione 44/C del 07/08/2013 al paragrafo II.3.1.1. e di quanto definito al paragrafo II.3.1.1.1. Le visite periodiche ordinarie ai ponti, viadotti e sottovia, ad arco o a impalcato, inserite nell'ambito del ciclo di visite di controllo di cui al punto II.2.2, sono focalizzate sugli aspetti di sicurezza e consistono in una ispezione visiva di tutte le parti del ponte accessibili senza l'utilizzo di attrezzature e mezzi speciali, effettuata, non solo ma anche, al livello del suolo sottostante l'opera.

ALLEGATO B	
ALLEGATO ALLA RELAZIONE DI MANUTENZIONE IROE 00 R 04 RG ES0005 001 C	FOGLIO 79 DI 341

L'equipaggiamento standard include strumenti quali martelli, macchine fotografiche e torce elettriche.

In preparazione della visita l'incaricato provvede a consultare sui sistemi informativi aziendali la documentazione tecnica disponibile a supporto delle visite. In particolare le caratteristiche di anagrafica, il precedente verbale di visita e le relative fotografie dell'opera da visitare, gli elaborati progettuali e gli altri elaborati tecnici.

VERIFICHE:

- esame di superficie di tutte le strutture visibili per accertare eventuali modificazioni di difetti superficiali preesistenti e l'insorgere di nuove anomalie (lesioni, fessurazioni, rigonfiamenti, deformazioni, distacchi, cedimenti); per il riconoscimento dei difetti occorre far riferimento al Catalogo Difetti Ponti di cui all'Allegato 1 dell'Istruzione 44C del 07/08/2013.
- Controllo allo stato del binario in corrispondenza dell'opera e nelle adiacenze;
- esame di superficie di tutte le strutture visibili (pile, spalle, archi, volte, paraghiaia, solette, impalcati, ecc.) per accertare eventuali modificazioni di difetti superficiali preesistenti e l'insorgere di nuove anomalie (lesioni, fessurazioni, rigonfiamenti, deformazioni, distacchi, cedimenti); per il riconoscimento dei difetti occorre far riferimento agli allegati dell'Istruzione 44C del 07/08/2013.
- Controllo dell'eventuale stato fessurativo (per i manufatti in muratura, in conglomerato cementizio semplice, in cemento armato e in cemento armato precompresso);
- ispezione degli ancoraggi delle armature principali in cavi o in barre per gli impalcati in cemento armato precompresso;
- assenza di pericolo di aggressione delle armature da parte di eventuali correnti vaganti;
- ispezione dell'interno degli impalcati realizzati con sezione a cassone chiuso;
- controllo dell'efficienza della messa a terra ove prevista;
- corretto assetto degli apparecchi di appoggio;
- efficienza degli eventuali strati di impermeabilizzazione e degli eventuali giunti;
- corretta configurazione superficiale atta al rapido allontanamento delle acque;
- efficienza dei pluviali;
- efficienza dei parapetti e dei sentieri pedonali/camminamenti;
- presenza degli eventuali piazzoletti di rifugio e l'agibilità dei medesimi;
- misurazione degli eventuali abbassamenti e rotazioni permanenti delle strutture portanti;
- eventuali modifiche subite nel tempo dal corso d'acqua, con esame morfologico ad un congruo intorno a monte ed a valle dell'insediamento ferroviario, in particolare:
 - fenomeni di erosioni generalizzate o localizzate, spondali, in gola e nell'alveo;
 - divagazione dell'alveo di magra del corso d'acqua a seguito di eventi di piena o causata da altri interventi in alveo, quali ad esempio disalveo con asportazione materiale, presenza di cantieri a monte/a valle, ecc.;
 - fenomeni vorticosi anomali della corrente in corrispondenza delle pile e/o spalle oppure nell'alveo;
- **eccesso di deposito di sedimenti;**
- ostruzione delle luci del ponte con materiale trasportato.

ALLEGATO B	
ALLEGATO ALLA RELAZIONE DI MANUTENZIONE IROE 00 R 04 RG ES0005 001 C	FOGLIO 80 DI 341

- idoneità delle strutture delle fondazioni in alveo, dello stato di conservazione dei relativi materiali soggetti a degradazione nonché dell'efficienza delle eventuali opere di protezione.

Per i sottovia con altezza libera minore di quella minima prevista dalla vigente normativa: verifica della presenza dei necessari dispositivi segnaletici.

La compilazione del verbale di visita va eseguita ai sensi della Metodologia Operativa 424 B e dell'allegato 1 dell'Istruzione 44C. Si riassume nelle fasi seguenti:

- Creazione dell'avviso V1;
- Compilazione dell'avviso V1;
- Rilascio dell'avviso V1.

Il GIUDIZIO DI DETTAGLIO va assegnato ai sensi dell'Istruzione 44C del 07/08/2013 e della Metodologia Operativa 424 B + Allegato B.

ELEMENTI DI PIANIFICAZIONE

N. RISORSE DURATA LAVORO SPECIALIZZAZIONE

0 0 0 PS

CLASSE DI AGGANCIO DEFINIZIONE OGGETTO

S30650 ponti/viadotti/cavalcavia/sottovia

CARATTERISTICA DI AGGANCIO:

- S30650 (TIPO OPERA: PA / PI / SA / SI / BA / BI / VA / VC / VI) e

Materiale Opera: Metallica

FATTORE CICLO:

n.campate metalliche = 1

OP/SOTT: 0010/0010

DESCRIZIONE OPERAZ: AN - Vis.Ordin. ponte/viad/s.via/(is.44C)

FREQUENZA: AN

Attività a cura dell'agente RFI abilitato a MI OC3:

Visita periodica ordinaria a ponte, viadotto, sottovia costituiti esclusivamente con campate di tipo metallico, effettuata ai sensi dell'Istruzione 44/C del 07/08/2013 al paragrafo II.3.1.1. e di quanto definito al paragrafo II.3.1.1.1. Le visite periodiche ordinarie ai ponti, viadotti e sottovia, ad arco o a impalcato, inserite nell'ambito del ciclo di visite di controllo di cui al punto II.2.2, sono focalizzate sugli aspetti di sicurezza e consistono in una ispezione visiva di tutte le parti del ponte accessibili senza l'utilizzo di attrezzature e mezzi speciali, effettuata, non solo ma anche, al livello del suolo sottostante l'opera. L'equipaggiamento standard include strumenti quali martelli, macchine fotografiche e torce elettriche.

In preparazione della visita l'incaricato provvede a consultare sui sistemi informativi aziendali la documentazione tecnica disponibile a supporto delle visite. In particolare le caratteristiche di anagrafica, il precedente verbale di visita e le relative fotografie dell'opera da visitare, gli elaborati progettuali e gli altri elaborati tecnici.

VERIFICHE:

- esame di superficie di tutte le strutture visibili per accertare eventuali modificazioni di difetti superficiali preesistenti e l'insorgere di nuove anomalie (lesioni, fessurazioni, rigonfiamenti, deformazioni, distacchi,

140

cedimenti); per il riconoscimento dei difetti occorre far riferimento al Catalogo Difetti Ponti di cui all'Allegato 1 dell'Istruzione 44C del 07/08/2013.

ALLEGATO B	
ALLEGATO ALLA RELAZIONE DI MANUTENZIONE IROE 00 R 04 RG ES0005 001 C	FOGLIO 81 DI 341

- Controllo allo stato del binario in corrispondenza dell'opera e nelle adiacenze;
 - esame di superficie di tutte le strutture visibili (pile, spalle, archi, volte, paraghiaia, solette, impalcati, ecc.) per accertare eventuali modificazioni di difetti superficiali preesistenti e l'insorgere di nuove anomalie (lesioni, fessurazioni, rigonfiamenti, deformazioni, distacchi, cedimenti); per il riconoscimento dei difetti occorre far riferimento agli allegati dell'Istruzione 44C del 07/08/2013.
 - Controllo dell'eventuale stato fessurativo (per i manufatti in muratura, in conglomerato cementizio semplice, in cemento armato e in cemento armato precompresso);
 - ispezione degli ancoraggi delle armature principali in cavi o in barre per gli impalcati in cemento armato precompresso;
 - assenza di pericolo di aggressione delle armature da parte di eventuali correnti vaganti;
 - ispezione dell'interno degli impalcati realizzati con sezione a cassone chiuso;
 - controllo dell'efficienza della messa a terra ove prevista;
 - corretto assetto degli apparecchi di appoggio;
 - efficienza degli eventuali strati di impermeabilizzazione e degli eventuali giunti;
 - corretta configurazione superficiale atta al rapido allontanamento delle acque;
 - efficienza dei pluviali;
 - efficienza dei parapetti e dei sentieri pedonali/camminamenti;
 - presenza degli eventuali piazzoletti di rifugio e l'agibilità dei medesimi;
 - misurazione degli eventuali abbassamenti e rotazioni permanenti delle strutture portanti;
 - eventuali modifiche subite nel tempo dal corso d'acqua, con esame morfologico ad un congruo intorno a monte ed a valle dell'insediamento ferroviario, in particolare:
 - fenomeni di erosioni generalizzate o localizzate, spondali, in golena e nell'alveo;
 - divagazione dell'alveo di magra del corso d'acqua a seguito di eventi di piena o causata da altri interventi in alveo, quali ad esempio disalveo con asportazione materiale, presenza di cantieri a monte/a valle, ecc.;
 - fenomeni vorticosi anomali della corrente in corrispondenza delle pile e/o spalle oppure nell'alveo;
 - eccesso di deposito di sedimenti;
 - ostruzione delle luci del ponte con materiale trasportato.
 - idoneità delle strutture delle fondazioni in alveo, dello stato di conservazione dei relativi materiali soggetti a degradazione nonché dell'efficienza delle eventuali opere di protezione.
- Per i sottovia con altezza libera minore di quella minima prevista dalla vigente normativa: verifica della presenza dei necessari dispositivi segnaletici.
- La compilazione del verbale di visita va eseguita ai sensi della Metodologia Operativa 424 B e dell'allegato 1 dell'Istruzione 44C. Si riassume nelle fasi seguenti:
- Creazione dell'avviso V1;
 - Compilazione dell'avviso V1;
 - Rilascio dell'avviso V1.

ALLEGATO B	
ALLEGATO ALLA RELAZIONE DI MANUTENZIONE IROE 00 R 04 RG ES0005 001 C	FOGLIO 82 DI 341

Il GIUDIZIO DI DETTAGLIO va assegnato ai sensi dell'Istruzione 44C del 07/08/2013 e della Metodologia Operativa 424 B + Allegato B.

ELEMENTI DI PIANIFICAZIONE

N.RISORSE DURATA LAVORO SPECIALIZZAZIONE

1 0,7 H 0,7 H LVP

141

OP./ SOTT.: 0010/0020

DESCRIZIONE OPERAZ: AN - Vis.Ordin. ponte/viad/s.via/(is.44C)

FREQUENZA: AN

ATTIVITA' DI COMPETENZA DEL TRONCO

Controllo, scorta e protezione.

Definisce il regime di protezione cantieri e le attività di vigilanza e di controllo agli effetti della sicurezza. Nell'operazione sono comprese tutte le attività di predisposizione e smontaggio del cantiere, trasporto materiali, protezione cantiere e tutte le operazioni accessorie per la completa e corretta esecuzione del lavoro, nonché per garantire la sicurezza dell'esercizio e del personale.

ELEMENTI DI PIANIFICAZIONE

N.RISORSE DURATA LAVORO SPECIALIZZAZIONE

1 0,7H 0,7H LV

OP./ SOTT.: 0010/0030

DESCRIZIONE OPERAZ: AN - Vis.Ordin. ponte/viad/s.via/(is.44C)

FREQUENZA: AN

ELEMENTI DI PIANIFICAZIONE

N.RISORSE DURATA LAVORO SPECIALIZZAZIONE

1 0,3H 0,3H INT

39. VPS34650 +M VO44C ponte/viad/s.via - non metall.

Strategia AS

CdL Resp. LV

OP/SOTT: 0010/

DESCRIZIONE OPERAZ: AN - Vis.Ordin. ponte/viad/s.via/(is.44C)

FREQUENZA: AN

Visita periodica ordinaria a ponte, viadotto, sottovia costituiti esclusivamente con campate di tipo non metallico, effettuata ai sensi dell'Istruzione 44/C del 07/08/2013 al paragrafo II.3.1.1. e di quanto definito al paragrafo II.3.1.1.1. Le visite periodiche ordinarie ai ponti, viadotti e sottovia, ad arco o a impalcato, inserite nell'ambito del ciclo di visite di controllo di cui al punto II.2.1, sono focalizzate sugli aspetti di sicurezza e consistono in una ispezione visiva di tutte le parti del ponte accessibili senza l'utilizzo di attrezzature e mezzi speciali, effettuata, non solo ma anche, al livello del suolo sottostante l'opera. L'equipaggiamento standard include strumenti quali martelli, macchine fotografiche e torce elettriche.

In preparazione della visita l'incaricato provvede a consultare sui sistemi informativi aziendali la documentazione tecnica disponibile a supporto delle visite. In particolare le caratteristiche di anagrafica, il precedente verbale di visita e le relative fotografie dell'opera da visitare, gli elaborati progettuali e gli altri elaborati tecnici.

142

VERIFICHE:

- esame di superficie di tutte le strutture visibili per accertare eventuali modificazioni di difetti superficiali preesistenti e l'insorgere di nuove anomalie (lesioni, fessurazioni, rigonfiamenti,

ALLEGATO B	
ALLEGATO ALLA RELAZIONE DI MANUTENZIONE IROE 00 R 04 RG ES0005 001 C	FOGLIO 83 DI 341

deformazioni, distacchi, cedimenti); per il riconoscimento dei difetti occorre far riferimento al Catalogo Difetti Ponti di cui all'Allegato 1 dell'Istruzione 44C del 07/08/2013.

- Controllo allo stato del binario in corrispondenza dell'opera e nelle adiacenze;
- esame di superficie di tutte le strutture visibili (pile, spalle, archi, volte, paraghiaia, solette, impalcati, ecc.) per accertare eventuali modificazioni di difetti superficiali preesistenti e l'insorgere di nuove anomalie (lesioni, fessurazioni, rigonfiamenti, deformazioni, distacchi, cedimenti); per il riconoscimento dei difetti occorre far riferimento agli allegati dell'Istruzione 44C del 07/08/2013.
- Controllo dell'eventuale stato fessurativo (per i manufatti in muratura, in conglomerato cementizio semplice, in cemento armato e in cemento armato precompresso);
- ispezione degli ancoraggi delle armature principali in cavi o in barre per gli impalcati in cemento armato precompresso;
- assenza di pericolo di aggressione delle armature da parte di eventuali correnti vaganti;
- ispezione dell'interno degli impalcati realizzati con sezione a cassone chiuso;
- controllo dell'efficienza della messa a terra ove prevista;
- corretto assetto degli apparecchi di appoggio;
- efficienza degli eventuali strati di impermeabilizzazione e degli eventuali giunti;
- corretta configurazione superficiale atta al rapido allontanamento delle acque;
- efficienza dei pluviali;
- efficienza dei parapetti e dei sentieri pedonali/camminamenti;
- presenza degli eventuali piazzoletti di rifugio e l'agibilità dei medesimi;
- misurazione degli eventuali abbassamenti e rotazioni permanenti delle strutture portanti;
- eventuali modifiche subite nel tempo dal corso d'acqua, con esame morfologico ad un congruo intorno a monte ed a valle dell'insediamento ferroviario, in particolare:
 - fenomeni di erosioni generalizzate o localizzate, spondali, in golena e nell'alveo;
 - divagazione dell'alveo di magra del corso d'acqua a seguito di eventi di piena o causata da altri interventi in alveo, quali ad esempio disalveo con asportazione materiale, presenza di cantieri a monte/a valle, ecc.;
 - fenomeni vorticosi anomali della corrente in corrispondenza delle pile e/o spalle oppure nell'alveo;
 - eccesso di deposito di sedimenti;
 - ostruzione delle luci del ponte con materiale trasportato.
- idoneità delle strutture delle fondazioni in alveo, dello stato di conservazione dei relativi materiali soggetti a degradazione nonché dell'efficienza delle eventuali opere di protezione.

Per i sottovia con altezza libera minore di quella minima prevista dalla vigente normativa: verifica della presenza dei necessari dispositivi segnaletici.

La compilazione del verbale di visita va eseguita ai sensi della Metodologia Operativa 424 B e dell'allegato 1 dell'Istruzione 44C. Si riassume nelle fasi seguenti:

- Creazione dell'avviso V1;

ALLEGATO B	
ALLEGATO ALLA RELAZIONE DI MANUTENZIONE IROE 00 R 04 RG ES0005 001 C	FOGLIO 84 DI 341

- Compilazione dell'avviso V1;
- Rilascio dell'avviso V1.

Il GIUDIZIO DI DETTAGLIO va assegnato ai sensi dell'Istruzione 44C del 07/08/2013 e della Metodologia Operativa 424 B + Allegato B.
143

ELEMENTI DI PIANIFICAZIONE

N. RISORSE DURATA LAVORO SPECIALIZZAZIONE
0 0 0 PS

CLASSE DI AGGANCIO DEFINIZIONE OGGETTO
S30650 ponti/viadotti/cavalcavia/sottovia

CARATTERISTICA DI AGGANCIO:

- S30650 (TIPO OPERA: PA / PI / SA / SI / BA / BI / VA / VC / VI) e
Materiale Opera: Non Metallica

FATTORE CICLO:

n.campate = 1

OP/SOTT: 0010/0010

DESCRIZIONE OPERAZ: AN - Vis.Ordin. ponte/viad/s.via/(is.44C)

FREQUENZA: AN

Attività a cura dell'agente RFI abilitato a MI OC1:

Visita periodica ordinaria a ponte, viadotto, sottovia, relativamente alle campate di tipo non metallico, effettuata ai sensi dell'Istruzione 44/C del 07/08/2013 al paragrafo II.3.1.1. e di quanto definito al paragrafo II.3.1.1.1. Le visite periodiche ordinarie ai ponti, viadotti e sottovia, ad arco o a impalcato, inserite nell'ambito del ciclo di visite di controllo di cui al punto II.2.2, sono focalizzate sugli aspetti di sicurezza e consistono in una ispezione visiva di tutte le parti del ponte accessibili senza l'utilizzo di attrezzature e mezzi speciali, effettuata, non solo ma anche, al livello del suolo sottostante l'opera. L'equipaggiamento standard include strumenti quali martelli, macchine fotografiche e torce elettriche.

In preparazione della visita l'incaricato provvede a consultare sui sistemi informativi aziendali la documentazione tecnica disponibile a supporto delle visite. In particolare le caratteristiche di anagrafica, il precedente verbale di visita e le relative fotografie dell'opera da visitare, gli elaborati progettuali e gli altri elaborati tecnici.

VERIFICHE:

- esame di superficie di tutte le strutture visibili per accertare eventuali modificazioni di difetti superficiali preesistenti e l'insorgere di nuove anomalie (lesioni, fessurazioni, rigonfiamenti, deformazioni, distacchi, cedimenti); per il riconoscimento dei difetti occorre far riferimento al Catalogo Difetti Ponti di cui all'Allegato 1 dell'Istruzione 44C del 07/08/2013.
- Controllo allo stato del binario in corrispondenza dell'opera e nelle adiacenze;
- esame di superficie di tutte le strutture visibili (pile, spalle, archi, volte, paraghiaia, solette, impalcato, ecc.) per accertare eventuali modificazioni di difetti superficiali preesistenti e l'insorgere di nuove anomalie (lesioni, fessurazioni, rigonfiamenti, deformazioni, distacchi, cedimenti); per il riconoscimento dei difetti occorre far riferimento agli allegati dell'Istruzione 44C del 07/08/2013.
- Controllo dell'eventuale stato fessurativo (per i manufatti in muratura, in conglomerato cementizio semplice, in cemento armato e in cemento armato precompresso);
- ispezione degli ancoraggi delle armature principali in cavi o in barre per gli impalcato in cemento armato precompresso;

ALLEGATO B	
ALLEGATO ALLA RELAZIONE DI MANUTENZIONE IROE 00 R 04 RG ES0005 001 C	FOGLIO 85 DI 341

- assenza di pericolo di aggressione delle armature da parte di eventuali correnti vaganti;
- ispezione dell'interno degli impalcati realizzati con sezione a cassone chiuso;

144

- controllo dell'efficienza della messa a terra ove prevista;
- corretto assetto degli apparecchi di appoggio;
- efficienza degli eventuali strati di impermeabilizzazione e degli eventuali giunti;
- corretta configurazione superficiale atta al rapido allontanamento delle acque;
- efficienza dei pluviali;
- efficienza dei parapetti e dei sentieri pedonali/camminamenti;
- presenza degli eventuali piazzoletti di rifugio e l'agibilità dei medesimi;
- misurazione degli eventuali abbassamenti e rotazioni permanenti delle strutture portanti;
- eventuali modifiche subite nel tempo dal corso d'acqua, con esame morfologico ad un congruo intorno a monte ed a valle dell'insediamento ferroviario, in particolare:
 - fenomeni di erosioni generalizzate o localizzate, spondali, in gola e nell'alveo;
 - divagazione dell'alveo di magra del corso d'acqua a seguito di eventi di piena o causata da altri interventi in alveo, quali ad esempio disalveo con asportazione materiale, presenza di cantieri a monte/a valle, ecc.;
 - fenomeni vorticosi anomali della corrente in corrispondenza delle pile e/o spalle oppure nell'alveo;
 - eccesso di deposito di sedimenti;
 - ostruzione delle luci del ponte con materiale trasportato.
- idoneità delle strutture delle fondazioni in alveo, dello stato di conservazione dei relativi materiali soggetti a degradazione nonché dell'efficienza delle eventuali opere di protezione.

Per i sottovia con altezza libera minore di quella minima prevista dalla vigente normativa: verifica della presenza dei necessari dispositivi segnaletici.

La compilazione del verbale di visita va eseguita ai sensi della Metodologia Operativa 424 B e dell'allegato 1 dell'Istruzione 44C. Si riassume nelle fasi seguenti:

- Creazione dell'avviso V1;
- Compilazione dell'avviso V1;
- Rilascio dell'avviso V1.

Il GIUDIZIO DI DETTAGLIO va assegnato ai sensi dell'Istruzione 44C del 07/08/2013 e della Metodologia Operativa 424 B + Allegato B.

ELEMENTI DI PIANIFICAZIONE

N. RISORSE DURATA LAVORO SPECIALIZZAZIONE

1 0,7 H 0,7 H LV

OP/SOTT: 0010/0020

DESCRIZIONE OPERAZ: AN - Vis.Ordin. ponte/viad/s.via/(is.44C)

FREQUENZA: AN

Controllo, scorta e protezione.

Definisce il regime di protezione cantieri e le attività di vigilanza e di controllo agli effetti della sicurezza. Nell'operazione sono comprese tutte le attività di predisposizione e smontaggio del cantiere, trasporto materiali, protezione cantiere e tutte le operazioni accessorie per la

ALLEGATO B	
ALLEGATO ALLA RELAZIONE DI MANUTENZIONE IROE 00 R 04 RG ES0005 001 C	FOGLIO 86 DI 341

completa e corretta esecuzione del lavoro, nonché per garantire la sicurezza dell'esercizio e del personale.

ELEMENTI DI PIANIFICAZIONE

N.RISORSE DURATA LAVORO SPECIALIZZAZIONE

1 0,7H 0,7H LV

145

OP./ SOTT.: 0010/0030

DESCRIZIONE OPERAZ: AN - Vis.Ordin. ponte/viad/s.via/(is.44C)

FREQUENZA: AN

ELEMENTI DI PIANIFICAZIONE

N.RISORSE DURATA LAVORO SPECIALIZZAZIONE

1 0,3H 0,3H INT

18. VPS34650 +N VO44C ponte/viad/s.via - mista

Strategia AS

CdL Resp. LV

OP/SOTT: 0010/

DESCRIZIONE OPERAZ: AN - Vis.Ordin. ponte/viad/s.via/(is.44C)

FREQUENZA: AN

Visita periodica ordinaria a ponte, viadotto, sottovia sia da campate di tipo metallico sia da campate di tipo non metallico, effettuata ai sensi dell'Istruzione 44/C del 07/08/2013 al paragrafo II.3.1.1. e di quanto definito al paragrafo II.3.1.1.1. Le visite periodiche ordinarie ai ponti, viadotti e sottovia, ad arco o a impalcato, inserite nell'ambito del ciclo di visite di controllo di cui al punto II.2.1, sono focalizzate sugli aspetti di sicurezza e consistono in una ispezione visiva di tutte le parti del ponte accessibili senza l'utilizzo di attrezzature e mezzi speciali, effettuata, non solo ma anche, al livello del suolo sottostante l'opera. L'equipaggiamento standard include strumenti quali martelli, macchine fotografiche e torce elettriche.

In preparazione della visita l'incaricato provvede a consultare sui sistemi informativi aziendali la documentazione tecnica disponibile a supporto delle visite. In particolare le caratteristiche di anagrafica, il precedente verbale di visita e le relative fotografie dell'opera da visitare, gli elaborati progettuali e gli altri elaborati tecnici.

VERIFICHE:

- esame di superficie di tutte le strutture visibili per accertare eventuali modificazioni di difetti superficiali preesistenti e l'insorgere di nuove anomalie (lesioni, fessurazioni, rigonfiamenti, deformazioni, distacchi, cedimenti); per il riconoscimento dei difetti occorre far riferimento al Catalogo Difetti Ponti di cui all'Allegato 1 dell'Istruzione 44C del 07/08/2013.
- Controllo allo stato del binario in corrispondenza dell'opera e nelle adiacenze;
- esame di superficie di tutte le strutture visibili (pile, spalle, archi, volte, paraghiaia, solette, impalcato, ecc.) per accertare eventuali modificazioni di difetti superficiali preesistenti e l'insorgere di nuove anomalie (lesioni, fessurazioni, rigonfiamenti, deformazioni, distacchi, cedimenti); per il riconoscimento dei difetti occorre far riferimento agli allegati dell'Istruzione 44C del 07/08/2013.

ALLEGATO B	
ALLEGATO ALLA RELAZIONE DI MANUTENZIONE IROE 00 R 04 RG ES0005 001 C	FOGLIO 87 DI 341

- Controllo dell'eventuale stato fessurativo (per i manufatti in muratura, in conglomerato cementizio semplice, in cemento armato e in cemento armato precompresso);
- ispezione degli ancoraggi delle armature principali in cavi o in barre per gli impalcati in cemento armato precompresso;
- assenza di pericolo di aggressione delle armature da parte di eventuali correnti vaganti;

146

- ispezione dell'interno degli impalcati realizzati con sezione a cassone chiuso;
- controllo dell'efficienza della messa a terra ove prevista;
- corretto assetto degli apparecchi di appoggio;
- efficienza degli eventuali strati di impermeabilizzazione e degli eventuali giunti;
- corretta configurazione superficiale atta al rapido allontanamento delle acque;
- efficienza dei pluviali;
- efficienza dei parapetti e dei sentieri pedonali/camminamenti;
- presenza degli eventuali piazzoletti di rifugio e l'agibilità dei medesimi;
- misurazione degli eventuali abbassamenti e rotazioni permanenti delle strutture portanti;
- eventuali modifiche subite nel tempo dal corso d'acqua, con esame morfologico ad un congruo intorno a monte ed a valle dell'insediamento ferroviario, in particolare:
 - fenomeni di erosioni generalizzate o localizzate, spondali, in gola e nell'alveo;
 - divagazione dell'alveo di magra del corso d'acqua a seguito di eventi di piena o causata da altri interventi in alveo, quali ad esempio disalveo con asportazione materiale, presenza di cantieri a monte/a valle, ecc.;
 - fenomeni vorticosi anomali della corrente in corrispondenza delle pile e/o spalle oppure nell'alveo;
 - eccesso di deposito di sedimenti;
 - ostruzione delle luci del ponte con materiale trasportato.
- idoneità delle strutture delle fondazioni in alveo, dello stato di conservazione dei relativi materiali soggetti a degradazione nonché dell'efficienza delle eventuali opere di protezione.

Per i sottovia con altezza libera minore di quella minima prevista dalla vigente normativa: verifica della presenza dei necessari dispositivi segnaletici.

In funzione della prevalenza della tipologia di campata (secondo la somma delle luci), la responsabilità dell'avviso V1 è dell'abilitato MI OC1 o dell'abilitato MI OC3.

La compilazione del verbale di visita va eseguita ai sensi della Metodologia Operativa 424 B e dell'allegato 1 dell'Istruzione 44C. Si riassume nelle fasi seguenti:

- Creazione dell'avviso V1 a cura dell'operatore abilitato MI OC1 O MI OC3 in base alla tipologia prevalente della struttura;
- Compilazione dell'avviso V1;
- Rilascio dell'avviso V1.

Il GIUDIZIO DI DETTAGLIO va assegnato ai sensi dell'Istruzione 44C del 07/08/2013 e della Metodologia Operativa 424 B + Allegato B.

ELEMENTI DI PIANIFICAZIONE

N. RISORSE DURATA LAVORO SPECIALIZZAZIONE

ALLEGATO B	
ALLEGATO ALLA RELAZIONE DI MANUTENZIONE IROE 00 R 04 RG ES0005 001 C	FOGLIO 88 DI 341

0 0 0 PS

CLASSE DI AGGANCIAMENTO DEFINIZIONE OGGETTO

S30650 ponti/viadotti/cavalcavia/sottovia

CARATTERISTICA DI AGGANCIAMENTO:

- S30650 (TIPO OPERA: PA / PI / SA / SI / BA / BI / VA / VC / VI) e

Materiale Opera: Mista

FATTORE CICLO:

n.campate = 1

147

OP/SOTT: 0010/0010

DESCRIZIONE OPERAZ: AN - Vis.Ordin. ponte/viad/s.via/(is.44C)

FREQUENZA: AN

Attività a cura dell'agente RFI abilitato a MI OC3:

Visita periodica ordinaria a ponte, viadotto, sottovia, relativamente alle campate di tipo metallico, effettuata ai sensi dell'Istruzione 44/C del 07/08/2013 al paragrafo II.3.1.1. e di quanto definito al paragrafo II.3.1.1.1. Le visite periodiche ordinarie ai ponti, viadotti e sottovia, ad arco o a impalcato, inserite nell'ambito del ciclo di visite di controllo di cui al punto II.2.2, sono focalizzate sugli aspetti di sicurezza e consistono in una ispezione visiva di tutte le parti del ponte accessibili senza l'utilizzo di attrezzature e mezzi speciali, effettuata, non solo ma anche, al livello del suolo sottostante l'opera. L'equipaggiamento standard include strumenti quali martelli, macchine fotografiche e torce elettriche.

In preparazione della visita l'incaricato provvede a consultare sui sistemi informativi aziendali la documentazione tecnica disponibile a supporto delle visite. In particolare le caratteristiche di anagrafica, il precedente verbale di visita e le relative fotografie dell'opera da visitare, gli elaborati progettuali e gli altri elaborati tecnici.

VERIFICHE:

- esame di superficie di tutte le strutture visibili per accertare eventuali modificazioni di difetti superficiali preesistenti e l'insorgere di nuove anomalie (lesioni, fessurazioni, rigonfiamenti, deformazioni, distacchi, cedimenti); per il riconoscimento dei difetti occorre far riferimento al Catalogo Difetti Ponti di cui all'Allegato 1 dell'Istruzione 44C del 07/08/2013.
- Controllo allo stato del binario in corrispondenza dell'opera e nelle adiacenze;
- esame di superficie di tutte le strutture visibili (pile, spalle, archi, volte, paraghiaia, solette, impalcato, ecc.) per accertare eventuali modificazioni di difetti superficiali preesistenti e l'insorgere di nuove anomalie (lesioni, fessurazioni, rigonfiamenti, deformazioni, distacchi, cedimenti); per il riconoscimento dei difetti occorre far riferimento agli allegati dell'Istruzione 44C del 07/08/2013.
- Controllo dell'eventuale stato fessurativo (per i manufatti in muratura, in conglomerato cementizio semplice, in cemento armato e in cemento armato precompresso);
- ispezione degli ancoraggi delle armature principali in cavi o in barre per gli impalcato in cemento armato precompresso;
- assenza di pericolo di aggressione delle armature da parte di eventuali correnti vaganti;
- ispezione dell'interno degli impalcato realizzati con sezione a cassone chiuso;
- controllo dell'efficienza della messa a terra ove prevista;

ALLEGATO B	
ALLEGATO ALLA RELAZIONE DI MANUTENZIONE IROE 00 R 04 RG ES0005 001 C	FOGLIO 89 DI 341

- corretto assetto degli apparecchi di appoggio;
- efficienza degli eventuali strati di impermeabilizzazione e degli eventuali giunti;
- corretta configurazione superficiale atta al rapido allontanamento delle acque;
- efficienza dei pluviali;
- efficienza dei parapetti e dei sentieri pedonali/camminamenti;
- presenza degli eventuali piazzoletti di rifugio e l'agibilità dei medesimi;
- misurazione degli eventuali abbassamenti e rotazioni permanenti delle strutture portanti;

148

- eventuali modifiche subite nel tempo dal corso d'acqua, con esame morfologico ad un congruo intorno a monte ed a valle dell'insediamento ferroviario, in particolare:
 - fenomeni di erosioni generalizzate o localizzate, spondali, in golena e nell'alveo;
 - divagazione dell'alveo di magra del corso d'acqua a seguito di eventi di piena o causata da altri interventi in alveo, quali ad esempio disalveo con asportazione materiale, presenza di cantieri a monte/a valle, ecc.;
 - fenomeni vorticosi anomali della corrente in corrispondenza delle pile e/o spalle oppure nell'alveo;
 - eccesso di deposito di sedimenti;
 - ostruzione delle luci del ponte con materiale trasportato.
- idoneità delle strutture delle fondazioni in alveo, dello stato di conservazione dei relativi materiali soggetti a degradazione nonché dell'efficienza delle eventuali opere di protezione.

Per i sottovia con altezza libera minore di quella minima prevista dalla vigente normativa: verifica della presenza dei necessari dispositivi segnaletici.

La compilazione del verbale di visita va eseguita ai sensi della Metodologia Operativa 424 B e dell'allegato 1 dell'Istruzione 44C. Si riassume nelle fasi seguenti:

- Creazione dell'avviso V1 da parte di personale abilitato MI OC1 o MI OC3 in base alla tipologia prevalente della struttura;
- Compilazione dell'avviso V1;
- Rilascio dell'avviso V1.

Il GIUDIZIO DI DETTAGLIO va assegnato ai sensi dell'Istruzione 44C del 07/08/2013 e della Metodologia Operativa 424 B + Allegato B.

ELEMENTI DI PIANIFICAZIONE

N.RISORSE DURATA LAVORO SPECIALIZZAZIONE

1 0,7 H 0,7 H LVP

OP/SOTT: 0010/0020

DESCRIZIONE OPERAZ: AN - Vis.Ordin. ponte/viad/s.via/(is.44C)

FREQUENZA: AN

Attività a cura dell'agente RFI abilitato a MI OC1:

Visita periodica ordinaria a ponte, viadotto, sottovia, relativamente alle campate di tipo non metallico, effettuata ai sensi dell'Istruzione 44/C del 07/08/2013 al paragrafo II.3.1.1. e di quanto definito al paragrafo II.3.1.1.1. Le visite periodiche ordinarie ai ponti, viadotti e sottovia, ad arco o a impalcato, inserite nell'ambito del ciclo di visite di controllo di cui al punto II.2.2, sono focalizzate sugli aspetti di sicurezza e consistono in una ispezione visiva di tutte le parti del

ALLEGATO B	
ALLEGATO ALLA RELAZIONE DI MANUTENZIONE IROE 00 R 04 RG ES0005 001 C	FOGLIO 90 DI 341

ponte accessibili senza l'utilizzo di attrezzature e mezzi speciali, effettuata, non solo ma anche, al livello del suolo sottostante l'opera. L'equipaggiamento standard include strumenti quali martelli, macchine fotografiche e torce elettriche.

In preparazione della visita l'incaricato provvede a consultare sui sistemi informativi aziendali la documentazione tecnica disponibile a supporto delle visite. In particolare le caratteristiche di anagrafica, il precedente verbale di visita e le relative fotografie dell'opera da visitare, gli elaborati progettuali e gli altri elaborati tecnici.

VERIFICHE:

- esame di superficie di tutte le strutture visibili per accertare eventuali modificazioni di difetti superficiali preesistenti e l'insorgere di nuove

149

anomalie (lesioni, fessurazioni, rigonfiamenti, deformazioni, distacchi, cedimenti); per il riconoscimento dei difetti occorre far riferimento al Catalogo Difetti Ponti di cui all'Allegato 1 dell'Istruzione 44C del 07/08/2013.

- Controllo allo stato del binario in corrispondenza dell'opera e nelle adiacenze;

- esame di superficie di tutte le strutture visibili (pile, spalle, archi, volte, paraghiaia, solette, impalcati, ecc.) per accertare eventuali modificazioni di difetti superficiali preesistenti e l'insorgere di nuove anomalie (lesioni, fessurazioni, rigonfiamenti, deformazioni, distacchi, cedimenti); per il riconoscimento dei difetti occorre far riferimento agli allegati dell'Istruzione 44C del 07/08/2013.

- Controllo dell'eventuale stato fessurativo (per i manufatti in muratura, in conglomerato cementizio semplice, in cemento armato e in cemento armato precompresso);

- ispezione degli ancoraggi delle armature principali in cavi o in barre per gli impalcati in cemento armato precompresso;

- assenza di pericolo di aggressione delle armature da parte di eventuali correnti vaganti;

- ispezione dell'interno degli impalcati realizzati con sezione a cassone chiuso;

- controllo dell'efficienza della messa a terra ove prevista;

- corretto assetto degli apparecchi di appoggio;

- efficienza degli eventuali strati di impermeabilizzazione e degli eventuali giunti;

- corretta configurazione superficiale atta al rapido allontanamento delle acque;

- efficienza dei pluviali;

- efficienza dei parapetti e dei sentieri pedonali/camminamenti;

- presenza degli eventuali piazzoletti di rifugio e l'agibilità dei medesimi;

- misurazione degli eventuali abbassamenti e rotazioni permanenti delle strutture portanti;

- eventuali modifiche subite nel tempo dal corso d'acqua, con esame morfologico ad un congruo intorno a monte ed a valle dell'insediamento ferroviario, in particolare:

- fenomeni di erosioni generalizzate o localizzate, spondali, in golena e nell'alveo;

- divagazione dell'alveo di magra del corso d'acqua a seguito di eventi di piena o causata da altri interventi in alveo, quali ad esempio

ALLEGATO B	
ALLEGATO ALLA RELAZIONE DI MANUTENZIONE IROE 00 R 04 RG ES0005 001 C	FOGLIO 91 DI 341

disalveo con asportazione materiale, presenza di cantieri a monte/a valle, ecc.;

- fenomeni vorticosi anomali della corrente in corrispondenza delle pile e/o spalle oppure nell'alveo;
- eccesso di deposito di sedimenti;
- ostruzione delle luci del ponte con materiale trasportato.
- idoneità delle strutture delle fondazioni in alveo, dello stato di conservazione dei relativi materiali soggetti a degradazione nonché dell'efficienza delle eventuali opere di protezione.

Per i sottovia con altezza libera minore di quella minima prevista dalla vigente normativa: verifica della presenza dei necessari dispositivi segnaletici.

La compilazione del verbale di visita va eseguita ai sensi della Metodologia Operativa 424 B e dell'allegato 1 dell'Istruzione 44C. Si riassume nelle fasi seguenti:

- Creazione dell'avviso V1 da parte del personale abilitato MI OC1 o MI OC3 in base alla tipologia prevalente della struttura;
- Compilazione dell'avviso V1;
- Rilascio dell'avviso V1.

Il GIUDIZIO DI DETTAGLIO va assegnato ai sensi dell'Istruzione 44C del 07/08/2013 e della Metodologia Operativa 424 B + Allegato B.

ELEMENTI DI PIANIFICAZIONE

N.RISORSE DURATA LAVORO SPECIALIZZAZIONE

1 0,7 H 0,7 H LV

150

OP./ SOTT.: 0010/0030

DESCRIZIONE OPERAZ: AN - Vis.Ordin. ponte/viad/s.via/(is.44C)

FREQUENZA: AN

ATTIVITA' DI COMPETENZA DEL TRONCO

Controllo, scorta e protezione.

Definisce il regime di protezione cantieri e le attività di vigilanza e di controllo agli effetti della sicurezza. Nell'operazione sono comprese tutte le attività di predisposizione e smontaggio del cantiere, trasporto materiali, protezione cantiere e tutte le operazioni accessorie per la completa e corretta esecuzione del lavoro, nonché per garantire la sicurezza dell'esercizio e del personale.

ELEMENTI DI PIANIFICAZIONE

N.RISORSE DURATA LAVORO SPECIALIZZAZIONE

1 0,7H 0,7H LV

OP./ SOTT.: 0010/0040

DESCRIZIONE OPERAZ: AN - Vis.Ordin. ponte/viad/s.via/(is.44C)

FREQUENZA: AN

ELEMENTI DI PIANIFICAZIONE

N.RISORSE DURATA LAVORO SPECIALIZZAZIONE

1 0,3H 0,3H INT

19. TAS13000 C1 Sistemazione di sentieri e banchine

OP./ SOTT.: 0010

DESCRIZIONE OPERAZ.: Sistemazione sentieri e banchine

ALLEGATO B	
ALLEGATO ALLA RELAZIONE DI MANUTENZIONE IROE 00 R 04 RG ES0005 001 C	FOGLIO 92 DI 341

FREQUENZA:

TESTO ESTESO:

Sistemazione sentieri e banchine
Pulizia della banchina per consentire il corretto deflusso delle acque.
Asportazione di erbe e radici.
Regolarizzazione della corretta conformazione della banchina,
Sistemazione dei sentieri pedonali mediante pulizia e sfalcio erba ed eventuale scarico e spandimento di detrito lungo linea per il ricarico del materiale mancante.
Nell'operazione sono comprese tutte le attività di predisposizione e smontaggio del cantiere, trasporto materiali, protezione cantiere, posa e rimozione dei segnali di rallentamento, allontanamento dei materiali di risulta e tutte le operazioni accessorie per la completa e corretta esecuzione del lavoro, nonché per garantire la sicurezza dell'esercizio e del personale.
Controllo della regolare esecuzione del lavoro.

ELEMENTI DI PIANIFICAZIONE

N.RISORSE	DURATA	LAVORO	SPECIALIZZAZIONE
4	0,1 H	0,4 H	LV

20. TAS13000 C2 Manut. alle recinzioni e ai parapetti

OP./ SOTT.: 0010
DESCRIZIONE OPERAZ.: Manutenzione alle recinzioni e parapetti
FREQUENZA:

TESTO ESTESO:

Manutenzione alle recinzioni e parapetti
Interventi di ripristino della continuità della recinzione.
Costruzione a nuovo di recinzioni e parapetti.
Lavori di manutenzione alle recinzioni ed ai parapetti.
Nell'operazione sono comprese tutte le attività di predisposizione e smontaggio del cantiere, trasporto materiali, protezione cantiere, allontanamento dei materiali di risulta e tutte le operazioni accessorie per la completa e corretta esecuzione del lavoro, nonché per garantire la sicurezza dell'esercizio e del personale.
Controllo della regolare esecuzione del lavoro.

ELEMENTI DI PIANIFICAZIONE

N.RISORSE	DURATA	LAVORO	SPECIALIZZAZIONE
2	0,6 H	1,2 H	LV

ALLEGATO B	
ALLEGATO ALLA RELAZIONE DI MANUTENZIONE IROE 00 R 04 RG ES0005 001 C	FOGLIO 93 DI 341

21. TAS13000 C4 Manutenzione cunette, fossi e canali

OP./ SOTT.: 0010
DESCRIZIONE OPERAZ.: Manutenzione cunette, fossi e canali
FREQUENZA:

TESTO ESTESO:

Manutenzione cunette, fossi e canali
Interventi di ripristino della continuità di cunette, fossi e canali.
Spurgo e pulizia di cunette, fossi e canali consistente nella rimozione delle erbe o arbusti e nell'asportazione di materiali di qualsiasi natura (compresa la terra franata) che impediscono il deflusso delle acque.
Pulizia di cunicoli coperti, sia in galleria che allo scoperto, consistente nella rimozione delle lastre, nella asportazione delle materie presenti, nel ricollocamento delle lastre.
Nell'operazione sono comprese tutte le attività di predisposizione e smontaggio del cantiere, trasporto materiali, protezione cantiere, allontanamento dei materiali di risulta e tutte le operazioni accessorie per la completa e corretta esecuzione del lavoro, nonché per garantire la sicurezza dell'esercizio e del personale.
Controllo della regolare esecuzione del lavoro.

ELEMENTI DI PIANIFICAZIONE

N.RISORSE	DURATA	LAVORO	SPECIALIZZAZIONE
2	0,4 H	0,8 H	LV

22. TAS25360 C1 Vis. Straord. specialistica (istr.44c)

OP./ SOTT.: 0010
DESCRIZIONE OPERAZ.: Vis. Straord. specialistica (istr.44c)
FREQUENZA:

TESTO ESTESO:

Vis. Straord. specialistica (istr.44c)
La visita straordinaria specialistica, , ai sensi del paragrafo II.2.3 dell'Istruzione 44C del 7/8/2013, è disposta per l'effettuazione di specifici accertamenti sulle opere con caratteristiche strutturali o con ammaloramenti che richiedono un giudizio professionale di livello specialistico adeguato; la visita specialistica potrà essere eseguita anche su una sola parte dell'opera.
Nella visita straordinaria specialistica sono indicati:
- a) i dissesti e le anomalie riscontrate, indicandone le probabili

ALLEGATO B	
ALLEGATO ALLA RELAZIONE DI MANUTENZIONE IROE 00 R 04 RG ES0005 001 C	FOGLIO 94 DI 341

cause e descrivendone il grado di evoluzione nel tempo;

- gli accertamenti in corso o eseguiti e le relative risultanze;
- gli eventuali provvedimenti provvisori attuati o da attuare per garantire la sicurezza dell'esercizio ferroviario;
- gli eventuali provvedimenti necessari per ripristinare la completa integrità dell'opera, le modalità della loro esecuzione e il relativo impegno economico presunto;
- gli eventuali lavori di manutenzione o rinnovo già eseguiti o in corso.

La verbalizzazione degli esiti della visita va eseguita ai sensi della Metodologia Operativa 424 B. Si riassume nelle fasi seguenti:

- Creazione dell'avviso V1;
- Compilazione dell'avviso V1;
- Rilascio dell'avviso V1.

Il giudizio di dettaglio va assegnato ai sensi dell'Istruzione 44C del 7/8/2013 e della Metodologia Operativa 424 B + Allegato B.

REGISTRAZIONE DEI DIFETTI CON IL SISTEMA DOMUS: per le classi S30650, S27150 e S30700 è possibile effettuare la visita con l'uso del software DOMUS, che supporta l'operatore nel censimento dell'opera, nell'identificazione dei difetti e nell'assegnazione del giudizio di dettaglio. A supporto dell'operatore è disponibile l'allegato 2 dell'Istruzione 44C del 7/8/2013, che include il Catalogo Difetti DOMUS.

La visita si compone di:

- Assegnazione dell'opera tramite DOMUS WAS;
- Esecuzione dell'Anagrafica tramite l'applicativo di campo (DOMUS Mobile);
- Esecuzione dell'Ispezione tramite l'applicativo di campo;
- Approvazione dell'Anagrafica e dell'Ispezione tramite DOMUS WAS (creazione automatica dell'avviso V1);
- Rilascio dell'avviso V1.

ELEMENTI DI PIANIFICAZIONE

N.RISORSE	DURATA	LAVORO	SPECIALIZZAZIONE
2	2,0 H	4,0 H	ARMO

23. TAS27150 C1 Vis.sottop.Loc. (str.ev.eccez.) (istr.44C)

OP./ SOTT.: 0010
DESCRIZIONE OPERAZ.: Vis.sottop.Loc. (str.ev.eccez.) (istr.44C)
FREQUENZA:

TESTO ESTESO:

Vis.sottop.Loc. (str.ev.eccez.) (istr.44C)

Visita straordinaria a seguito di eventi eccezionali secondo le modalità previste dall'Istruzione 44C del 07/08/2013 al paragrafo II.3.1.5.

Le visite dovranno essere eseguite al verificarsi di eventi eccezionali (alluvioni, terremoti, piene eccezionali, ecc.), a parte gli adempimenti di vigilanza al profilarsi e nel corso degli eventi stessi. In tal caso

ALLEGATO B	
ALLEGATO ALLA RELAZIONE DI MANUTENZIONE IROE 00 R 04 RG ES0005 001 C	FOGLIO 95 DI 341

dovrà essere effettuata un'accurata visita ai manufatti, estesa alla zona circostante interessata dall'evento calamitoso, al fine di accertare che gli eventi predetti non abbiano avuto riflessi negativi sui necessari presupposti per la stabilità delle opere stesse e la sicurezza dell'esercizio ferroviario.

VERIFICHE:

- Controllo dello stato del binario in corrispondenza dell'opera e nelle adiacenze;
- esame di superficie di tutte le strutture visibili per accertare eventuali modificazioni di difetti superficiali preesistenti e l'insorgere di nuove anomalie; per il riconoscimento dei difetti occorre far riferimento al Catalogo Difetti Ponti di cui all'Allegato 1 dell'Istruzione 44C.
- Controllo dell'eventuale stato fessurativo (per i manufatti in muratura, in conglomerato cementizio semplice, in cemento armato e in cemento armato precompresso);
- efficienza degli eventuali strati di impermeabilizzazione e degli eventuali giunti;
- misurazione degli eventuali abbassamenti e rotazioni permanenti delle strutture portanti;
- controllo dell'efficienza della messa a terra ove prevista;
- corretto assetto degli apparecchi di appoggio;
- efficienza dei parapetti e dei sentieri pedonali/camminamenti;
- per i sottovia con altezza libera minore di quella minima prevista dalla vigente normativa: verifica della presenza dei necessari dispositivi segnaletici.

La compilazione del verbale di visita va eseguita ai sensi della Metodologia Operativa 424 B e dell'Allegato 1 dell'Istruzione 44C. Si riassume nelle fasi seguenti:

- Creazione dell'avviso V1;
- Compilazione dell'avviso V1;
- Rilascio dell'avviso V1.

Il GIUDIZIO DI DETTAGLIO va assegnato ai sensi dell'Istruzione 44C e della Metodologia Operativa 424 B + Allegato B.

ELEMENTI DI PIANIFICAZIONE

N.RISORSE	DURATA	LAVORO	SPECIALIZZAZIONE
2	0,5 H	1,0 H	LV

OP./ SOTT.: 0020
DESCRIZIONE OPERAZ.: Vis.sottop.Loc. (str.ev.eccez.) (istr.44C)
FREQUENZA:

ELEMENTI DI PIANIFICAZIONE

N.RISORSE	DURATA	LAVORO	SPECIALIZZAZIONE
2	0,5 H	1,0 H	INT

ALLEGATO B	
ALLEGATO ALLA RELAZIONE DI MANUTENZIONE IROE 00 R 04 RG ES0005 001 C	FOGLIO 96 DI 341

24. TAS34600 C1 Vis. O.A. difesa, sostegno, minore (istr. 44C)

OP./ SOTT.: 0010

DESCRIZIONE OPERAZ.: Vis. O.A. difesa, sostegno, min. (istr. 44C)

FREQUENZA:

TESTO ESTESO:

Vis. O.A. difesa, sostegno, min. (istr. 44C)

Visita straordinaria a seguito di eventi eccezionali secondo le modalità previste dall'Istruzione 44C del 07/08/2013 al paragrafo II.3.3.2.

Le visite dovranno essere eseguite al verificarsi di eventi eccezionali (alluvioni, terremoti, piene eccezionali, ecc.), a parte gli adempimenti di vigilanza al profilarsi e nel corso degli eventi stessi. In tal caso dovrà essere effettuata un'accurata visita ai manufatti, estesa alla zona circostante interessata dall'evento calamitoso, al fine di accertare che gli eventi predetti non abbiano avuto riflessi negativi sui necessari presupposti per la stabilità delle opere stesse e la sicurezza dell'esercizio ferroviario.

Particolare importanza dovrà essere attribuita al controllo di efficienza e di conservazione delle opere di contenimento (muri di sostegno, di rivestimento, di sottoscarpa, ecc.) e delle opere di raccolta e di smaltimento delle acque superficiali (fossi di guardia, cunette, ecc.).

Le opere di contenimento, al fine di verificarne l'assetto e l'efficienza, vanno ispezionate rilevando eventuali traslazioni o rotazioni del manufatto e rigonfiamenti, lesioni o disgregazioni delle murature.

Controlli accurati vanno esperiti alle opere di consolidamento e di sostegno delle zone interessate da movimenti franosi.

Le opere di raccolta e di smaltimento delle acque superficiali vanno attentamente esaminate per controllarne l'assetto e la perfetta funzionalità.

Nei tratti di linea che corrono in aderenza o in vicinanza di corsi d'acqua, le visite dovranno interessare le difese radenti, sia rigide (rivestimenti di scarpate, muri di sostegno e spondali), che elastiche (gabbionate, scogliere, argini in terra) e le difese trasversali (pennelli, briglie, platee, palancolati, diaframmi, ecc.), onde accertarne lo stato di conservazione e l'eventuale insorgere di spinte anomale o di erosioni e cedimenti, estendendo l'esame ai terreni retrostanti e a quelli di appoggio. Particolare attenzione dovrà essere posta per rilevare eventuali deviazioni della corrente ed approfondimenti del fondo dell'alveo, nonché lo stato delle parti nascoste delle strutture, effettuando anche scandagli e sondaggi atti a determinarne lo stato di conservazione. Parimenti, accurati controlli debbono essere svolti per le opere di difesa dall'azione del mare, siano esse costituite da difese radenti (rivestimenti, muri, scogliere), che da difese foranee, prendendo nota della posizione della linea di battigia rispetto alle opere ferroviarie.

Oltre ad accertare lo stato di efficienza e di conservazione delle strutture e rilevare l'eventuale presenza di dissesti (deformazione del

ALLEGATO B	
ALLEGATO ALLA RELAZIONE DI MANUTENZIONE IROE 00 R 04 RG ES0005 001 C	FOGLIO 97 DI 341

piano di berma, aperture di falle, modifiche della pendenza dei paramenti, spagliamento di massi, ecc.), specifica attenzione dovrà essere rivolta per cogliere le modifiche dei luoghi eventualmente intervenute, per fattori naturali od antropici e le possibili influenze negative sulla stabilità della sede ferroviaria.

Le opere paramassi e paravalanghe, siano esse opere rigide (in acciaio, in muratura, in legno) o opere elastiche (in acciaio, reti e cavi), vanno controllate verificando che non ci sia presenza eccessiva di massi a monte dell'opera stessa, eventuali brecce, rotture di cavi, tiranti o varchi nonché lo stato di conservazione, accertandone l'idoneità e l'efficienza.

La verbalizzazione dei risultati della visita, per le opere su cui è prevista l'emissione di avviso V1, va eseguita ai sensi della Metodologia Operativa 424 B. Si riassume nelle fasi seguenti:

- Creazione dell'avviso V1;
- Compilazione dell'avviso V1;
- Rilascio dell'avviso V1.

Il GIUDIZIO DI DETTAGLIO va assegnato ai sensi dell'Istruzione 44C del 07/08/2013 e della Metodologia Operativa 424 B + Allegato B.

ELEMENTI DI PIANIFICAZIONE

N.RISORSE	DURATA	LAVORO	SPECIALIZZAZIONE
2	0,3 H	0,6 H	LV

25. TAS34600 C2 Vis.ponte/viad/cav/s.via/s.pas (is.44C)

OP./ SOTT.: 0010

DESCRIZIONE OPERAZ.: PV-Vis.pont/viad/cav/s.via/s.pas (is.44C)

FREQUENZA:

TESTO ESTESO:

PV-Vis.pont/viad/cav/s.via/s.pas (is.44C)

Visita periodica su condizione o straordinaria a ponte, viadotto, cavalcavia, sottovia, sottopasso effettuata ai sensi dell'Istruzione 44/c.

Le visite di controllo alle opere d'arte dovranno riguardare gli elementi strutturali, le parti accessorie e le opere di presidio.

Esame:

- superficiale di tutte le strutture visibili (pile, spalle, archi, volte, solette, travate metalliche, in c.a. o in c.a.p., nervature);
- stato fessurativo delle strutture;
- stato della verniciatura delle superfici metalliche

Controllo:

- dello stato del binario in corrispondenza del ponte e nelle adiacenze;
- dell'efficienza della messa a terra (ove prevista);
- del corretto assetto degli apparecchi di appoggio;
- dell'efficienza degli eventuali strati di impermeabilizzazione e degli

ALLEGATO B	
ALLEGATO ALLA RELAZIONE DI MANUTENZIONE IROE 00 R 04 RG ES0005 001 C	FOGLIO 98 DI 341

- eventuali giunti;
- della corretta configurazione superficiale atta al rapido allontanamento delle acque;
 - dell'efficienza dei pluviali;
 - della presenza e agibilità piazzole di rifugio;
 - dell'efficienza di parapetti e camminamenti.

PER GLI ATTRAVERSAMENTI SUPERIORI:

Controllo stato di manutenzione in relazione a quanto previsto dagli atti stipulati con gli Enti proprietari o gestori con segnalazione ai suddetti Enti dell'eventuale necessità di adottare provvedimenti per garantire la regolarità e la sicurezza dell'esercizio ferroviario;

PER I SOTTOVIA CON ALTEZZA LIBERA MINORE DI QUELLA MINIMA PREVISTA DALLA VIGENTE NORMATIVA:

Verifica della presenza dei necessari dispositivi segnaletici.

La compilazione del verbale di visita va eseguita ai sensi della Metodologia Operativa 424 A. Si riassume nelle fasi seguenti:

- Creazione dell'avviso V1;
- Compilazione dell'avviso V1;
- Rilascio dell'avviso V1;

Il GIUDIZIO DI DETTAGLIO va assegnato ai sensi dell'Istruzione 44C e della Metodologia Operativa 424 A + Allegato.

GESTIONE DELLA VISITA CON SISTEMA DOMUS: è possibile eseguire la visita con l'uso del software DOMUS, che supporta l'operatore nel censimento dell'opera, nell'identificazione dei difetti e nell'assegnazione del giudizio di dettaglio ai sensi dell'Istr. 44C e della M.O. 424 A.

La visita si compone di:

- Assegnazione dell'opera tramite DOMUS WAS;
- Esecuzione dell'Anagrafica tramite l'applicativo di campo (DOMUS Mobile), solo se l'anagrafica non è presente;
- Esecuzione dell'Ispezione tramite l'applicativo di campo;
- Approvazione dell'Anagrafica e dell'Ispezione tramite DOMUS WAS (creazione automatica dell'avviso V1).
- Rilascio dell'avviso V1.

ELEMENTI DI PIANIFICAZIONE

N.RISORSE	DURATA	LAVORO	SPECIALIZZAZIONE
2	0,7 H	1,4 H	LV

26. TAS34600 C3 Vis. pontic./tomb./sif./cunic. (istr.44C)

OP./ SOTT.: 0010

DESCRIZIONE OPERAZ.: PV-Vis. Pontic/tomb/sif/cunic (istr.44C)

FREQUENZA:

TESTO ESTESO:

PV-Vis. Pontic/tomb/sif/cunic (istr.44C)

Visita periodica su condizione o straordinaria a ponticello, tombino, sifone, cunicolo effettuata ai sensi dell'Istruzione 44/c. Le visite di

ALLEGATO B	
ALLEGATO ALLA RELAZIONE DI MANUTENZIONE IROE 00 R 04 RG ES0005 001 C	FOGLIO 99 DI 341

controllo alle opere d'arte dovranno riguardare gli elementi strutturali, le parti accessorie e le opere di presidio.

Esame:

- esame superficiale di tutte le strutture visibili (spalle, archi, volte, solette);
- esame stato fessurativo delle strutture.

Controllo:

- dello stato del binario in corrispondenza del ponticello e nelle adiacenze;
- dell'efficienza della messa a terra (ove prevista);
- del corretto assetto degli apparecchi di appoggio;
- dell'efficienza degli eventuali strati di impermeabilizzazione e degli eventuali giunti;
- della corretta configurazione superficiale atta al rapido allontanamento delle acque;
- dell'efficienza dei pluviali;
- dell'efficienza di parapetti e camminamenti.

La compilazione del verbale di visita va eseguita ai sensi della Metodologia Operativa 424 A. Si riassume nelle fasi seguenti:

- ,, Creazione dell'avviso V1;
- ,, Compilazione dell'avviso V1;
- ,, Rilascio dell'avviso V1;

Il GIUDIZIO DI DETTAGLIO va assegnato ai sensi dell'Istruzione 44C e della Metodologia Operativa 424 A + Allegato.

ELEMENTI DI PIANIFICAZIONE

N.RISORSE	DURATA	LAVORO	SPECIALIZZAZIONE
2	0,3 H	0,6 H	LV

27. TAS34600 +1 Vis.O.A. difesa, sostegno, minore (istr.44C)

Strategia AC

Divisione

Operazione 0010

Vis. O.A. difesa, sostegno, min. (istr.44C)

Visita straordinaria a seguito di eventi eccezionali secondo le modalità previste dall'Istruzione 44C del 07/08/2013 al paragrafo II.3.3.2.

Le visite dovranno essere eseguite al verificarsi di eventi eccezionali (alluvioni, terremoti, piene eccezionali, ecc.), a parte gli adempimenti di vigilanza al profilarsi e nel corso degli eventi stessi. In tal caso dovrà essere effettuata un'accurata visita ai manufatti, estesa alla zona circostante interessata dall'evento calamitoso, al fine di accertare che gli eventi predetti non abbiano avuto riflessi negativi sui necessari presupposti per la stabilità delle opere stesse e la sicurezza dell'esercizio ferroviario.

Particolare importanza dovrà essere attribuita al controllo di efficienza e di conservazione delle opere di contenimento (muri di sostegno, di rivestimento, di sottoscarpa, ecc.) e delle opere di raccolta e di smaltimento delle acque superficiali (fossi di guardia, cunette, ecc.).

ALLEGATO B	
ALLEGATO ALLA RELAZIONE DI MANUTENZIONE IROE 00 R 04 RG ES0005 001 C	FOGLIO 100 DI 341

Le opere di contenimento, al fine di verificarne l'assetto e l'efficienza, vanno ispezionate rilevando eventuali traslazioni o rotazioni del manufatto e rigonfiamenti, lesioni o disgregazioni delle murature. Controlli accurati vanno esperiti alle opere di consolidamento e di sostegno delle zone interessate da movimenti franosi.

Le opere di raccolta e di smaltimento delle acque superficiali vanno attentamente esaminate per controllarne l'assetto e la perfetta funzionalità.

Nei tratti di linea che corrono in aderenza o in vicinanza di corsi d'acqua, le visite dovranno interessare le difese radenti, sia rigide (rivestimenti di scarpate, muri di sostegno e spondali), che elastiche (gabbionate, scogliere, argini in terra) e le difese trasversali (pennelli, briglie, platee, palancolati, diaframmi, ecc.), onde accertarne lo stato di conservazione e l'eventuale insorgere di spinte anomale o di erosioni e cedimenti, estendendo l'esame ai terreni retrostanti e a quelli di appoggio. Particolare attenzione dovrà essere posta per rilevare eventuali deviazioni della corrente ed approfondimenti del fondo dell'alveo, nonché lo stato delle parti nascoste delle strutture, effettuando anche scandagli e sondaggi atti a determinarne lo stato di conservazione. Parimenti, accurati controlli debbono essere svolti per le opere di difesa dall'azione del mare, siano esse costituite da difese radenti (rivestimenti, muri, scogliere), che da difese foranee, prendendo nota della posizione della linea di battigia rispetto alle opere ferroviarie.

Oltre ad accertare lo stato di efficienza e di conservazione delle strutture e rilevare l'eventuale presenza di dissesti (deformazione del piano di berma, aperture di falle, modifiche della pendenza dei paramenti, spagliamento di massi, ecc.), specifica attenzione dovrà essere rivolta per cogliere le modifiche dei luoghi eventualmente intervenute, per fattori naturali od antropici e le possibili influenze negative sulla stabilità della sede ferroviaria.

Le opere paramassi e paravalanghe, siano esse opere rigide (in acciaio, in muratura, in legno) o opere elastiche (in acciaio, reti e cavi), vanno controllate verificando che non ci sia presenza eccessiva di massi a monte dell'opera stessa, eventuali brecce, rotture di cavi, tiranti o varchi nonché lo stato di conservazione, accertandone l'idoneità e l'efficienza. La verbalizzazione dei risultati della visita, per le opere su cui è prevista l'emissione di avviso V1, va eseguita ai sensi della Metodologia Operativa 424 B. Si riassume nelle fasi seguenti:

- Creazione dell'avviso V1;
- Compilazione dell'avviso V1;
- Rilascio dell'avviso V1.

Il GIUDIZIO DI DETTAGLIO va assegnato ai sensi dell'Istruzione 44C del 07/08/2013 e della Metodologia Operativa 424 B + Allegato B.

Centro lav. LV

Chiave di controllo PM01

Numero persone 2

Lavoro 0,6 H

Durata 0,3 H

Centro lav. LVP

Chiave di controllo PM01

Numero persone 2

Lavoro 0,6 H

Durata 0,3 H

ALLEGATO B	
ALLEGATO ALLA RELAZIONE DI MANUTENZIONE IROE 00 R 04 RG ES0005 001 C	FOGLIO 101 DI 341

28. TAS34650 C1 Manutenzione alle travate metalliche

OP./ SOTT.: 0010
DESCRIZIONE OPERAZ.: Manutenzione alle travate metalliche
FREQUENZA:

TESTO ESTESO:

Manutenzione alle travate metalliche
Interventi di manutenzione alle travate metalliche.
Interventi di sistemazione o sostituzione appoggi.
Ricambio di chiodi o bulloni.
Sostituzione di elementi metallici secondari.
Manutenzione alle passerelle e ai parapetti.
Nell'operazione sono comprese tutte le attività di predisposizione e smontaggio del cantiere, trasporto materiali, protezione cantiere, allontanamento dei materiali di risulta e tutte le operazioni accessorie per la completa e corretta esecuzione del lavoro, nonché per garantire la sicurezza dell'esercizio e del personale.
Controllo della regolare esecuzione del lavoro.

ELEMENTI DI PIANIFICAZIONE

N.RISORSE	DURATA	LAVORO	SPECIALIZZAZIONE
4	7,2 H	28,8 H	LVP

29. TAS34650 C2 Verniciatura di travate metalliche

OP./ SOTT.: 0010
DESCRIZIONE OPERAZ.: Verniciatura di travate metalliche
FREQUENZA:

TESTO ESTESO:

Verniciatura di travate metalliche
Montaggio ponteggio.
Preparazione delle superfici mediante spazzolatura o sabbiatura allo scopo di rimuovere vernice o parti ossidate.
Applicazione del ciclo di verniciatura adottato (strati di fondo e strati di vernice).
Smontaggio ponteggio.
Nell'operazione sono comprese tutte le attività di predisposizione e smontaggio del cantiere, trasporto materiali, protezione cantiere, allontanamento dei materiali di risulta e tutte le operazioni accessorie per la completa e corretta esecuzione del lavoro, nonché per garantire la sicurezza dell'esercizio e del personale.
Controllo della regolare esecuzione del lavoro.

ELEMENTI DI PIANIFICAZIONE

ALLEGATO B	
ALLEGATO ALLA RELAZIONE DI MANUTENZIONE IROE 00 R 04 RG ES0005 001 C	FOGLIO 102 DI 341

N.RISORSE	DURATA	LAVORO	SPECIALIZZAZIONE
3	0,5 H	1,5 H	LVP

30. TAS34650 C3 Visita travata metallica (istr.44C)

OP./ SOTT.: 0010
DESCRIZIONE OPERAZ.: PV-Visita travata metallica (Istr.44C)
FREQUENZA:

TESTO ESTESO:

PV-Visita travata metallica (Istr.44C)
Visita periodica (con periodicità variabile) o straordinaria alla travata metallica effettuata ai sensi dell'Istruzione 44C.

TRAVATA METALLICA

Le visite di controllo alle opere d'arte dovranno riguardare gli elementi strutturali, le parti accessorie e le opere di presidio.
Verifica:

- dello stato dei sostegni delle travate e delle murature adiacenti (spalle, pile, pulvini, paraghiaia e muri d'ala);
- dello stato degli apparecchi di appoggio e loro grado di conservazione;
- della presenza di deformazioni;
- dell'integrità dei materiali e dei collegamenti;
- dello stato della verniciatura delle superfici metalliche;
- delle variazioni rispetto alle precedenti indagini;
- del comportamento del complesso al passaggio dei treni.

SALDATURE

Accertamento del manifestarsi di cricche negli elementi saldati.

BULLONATURE E CHIODATURE

Verifica

- della presenza di bulloni o chiodi lenti o deteriorati
- di eventuali distacchi di elementi accoppiati

La compilazione del verbale di visita va eseguita ai sensi della Metodologia Operativa 424 A. Si riassume nelle fasi seguenti:

- Creazione dell'avviso V1;
- Compilazione dell'avviso V1;
- Rilascio dell'avviso V1;

Il GIUDIZIO DI DETTAGLIO va assegnato ai sensi dell'Istruzione 44C e della Metodologia Operativa 424 A + Allegato.

GESTIONE DELLA VISITA CON SISTEMA DOMUS: è possibile eseguire la visita con l'uso del software DOMUS, che supporta l'operatore nel censimento dell'opera, nell'identificazione dei difetti e nell'assegnazione del giudizio di dettaglio ai sensi dell'Istr. 44C e della M.O. 424 A.

La visita si compone di:

- Assegnazione dell'opera tramite DOMUS WAS (modo ispezione puntuale);
- Esecuzione dell'Anagrafica tramite l'applicativo di campo (DOMUS Mobile);
- Esecuzione dell'Ispezione tramite l'applicativo di campo;
- Approvazione dell'Anagrafica e dell'Ispezione tramite DOMUS WAS

ALLEGATO B	
ALLEGATO ALLA RELAZIONE DI MANUTENZIONE IROE 00 R 04 RG ES0005 001 C	FOGLIO 103 DI 341

(creazione automatica dell'avviso V1);
-Rilascio dell'avviso v1.

ELEMENTI DI PIANIFICAZIONE

N.RISORSE	DURATA	LAVORO	SPECIALIZZAZIONE
4	10,0 H	40,0 H	LVP

31. TBS29000 C1 Manutenzione Impianti di condizionamento

OP./ SOTT.: 0010
DESCRIZIONE OPERAZ.: Manutenzione Impianti di condizionamento
FREQUENZA:

TESTO ESTESO:

Manutenzione Impianti di condizionamento

- Sostituzione dei filtri

- Sostituzione dei componenti usurati

Nell'operazione sono comprese tutte le attività di predisposizione e smontaggio del cantiere, trasporto materiali, allontanamento dei materiali di risulta e tutte le operazioni accessorie per la completa e corretta esecuzione del lavoro, nonché per garantire la sicurezza dell'esercizio e del personale.

ELEMENTI DI PIANIFICAZIONE

N.RISORSE	DURATA	LAVORO	SPECIALIZZAZIONE
2	2,0 H	4,0 H	LVI

32. TGS16000 F1 Controllo vegetazione

OP./ SOTT.: 0010 Decespugliamento con attrezzi manuali

FREQUENZA:

TESTO ESTESO:

Decespugliamento con attrezzi manuali

- sfalcio erba e taglio arbusti con piccola attrezzatura a mano;

- rimozione delle erbe sfalciate.

Rimozione o eventuale tritatura del materiale vegetale tagliato.

Nell'operazione sono comprese tutte le attività di predisposizione e smontaggio del cantiere, protezione cantiere, allontanamento dei materiali di risulta e tutte le operazioni accessorie per la completa e corretta esecuzione del lavoro a regola d'arte.

Controllo della regolare esecuzione del lavoro.

ELEMENTI DI PIANIFICAZIONE

N.RISORSE	DURATA	LAVORO	SPECIALIZZAZIONE
1	1,0 H	1,0 H	COM

ALLEGATO B	
ALLEGATO ALLA RELAZIONE DI MANUTENZIONE IROE 00 R 04 RG ES0005 001 C	FOGLIO 104 DI 341

OP./ SOTT.: 0010/0010 Interruzione
ELEMENTI DI PIANIFICAZIONE
N.RISORSE DURATA LAVORO SPECIALIZZAZIONE
1 1,0 H 1,0 H INT

OP./ SOTT.: 0010/0020 Decesp. con attr. man. a mezzo ditta
FREQUENZA:
TESTO ESTESO:
Decespugliamento con attrezzi manuali a mezzo ditta
Controllo della regolare esecuzione del lavoro.
ELEMENTI DI PIANIFICAZIONE
N.RISORSE DURATA LAVORO SPECIALIZZAZIONE
0 0,0 H 0,0 H

OP./ SOTT.: 0020 Decespugliamento con caricatore attrezz.
FREQUENZA:
TESTO ESTESO:
Decespugliamento con caricatore attrezz.
Taglio di erbe ed arbusti a mezzo di caricatore attrezzato con fresa o
rotofalce.
Rimozione o eventuale tritatura del materiale vegetale tagliato.
Nell'operazione sono comprese tutte le attività di predisposizione e
smontaggio del cantiere, protezione cantiere, allontanamento dei
materiali di risulta e tutte le operazioni accessorie per la completa e
corretta esecuzione del lavoro a regola d'arte.
Controllo della regolare esecuzione del lavoro.
ELEMENTI DI PIANIFICAZIONE
N.RISORSE DURATA LAVORO SPECIALIZZAZIONE
3 1,3 H 3,9 H LV

OP./ SOTT.: 0020/0010 Interruzione
ELEMENTI DI PIANIFICAZIONE
N.RISORSE DURATA LAVORO SPECIALIZZAZIONE
1 1,0 H 1,0 H INT

OP./ SOTT.: 0030 Diserbamento
FREQUENZA:
TESTO ESTESO:
Diserbamento chimico a mezzo ditta.
Personale per scorta, protezione e controllo.
Nell'operazione sono comprese tutte le attività di predisposizione e
smontaggio del cantiere, protezione cantiere, allontanamento dei materiali
di risulta e tutte le operazioni accessorie per la completa e corretta
esecuzione del lavoro a regola d'arte.
ELEMENTI DI PIANIFICAZIONE
N.RISORSE DURATA LAVORO SPECIALIZZAZIONE
2 0,5 H 1,0 H LV

ALLEGATO B	
ALLEGATO ALLA RELAZIONE DI MANUTENZIONE IROE 00 R 04 RG ES0005 001 C	FOGLIO 105 DI 341

OP./ SOTT.: 0030/0010 Interruzione
ELEMENTI DI PIANIFICAZIONE
N.RISORSE DURATA LAVORO SPECIALIZZAZIONE
1 0,5 H 0,5 H INT

OP./ SOTT.: 0030/0020 Diserbamento a mezzo ditta
FREQUENZA:
TESTO ESTESO:
Diserbamento chimico a mezzo ditta.
Controllo della regolare esecuzione del lavoro.
ELEMENTI DI PIANIFICAZIONE
N.RISORSE DURATA LAVORO SPECIALIZZAZIONE
0 0,0 H 0,0 H

Classe Oggetto cicli T S16000 , S16100
Superficie [mq] 25

33. TGS16000 F2 Derattizzazione e Disinfestazione

OP./ SOTT.: 0010 Derattizzazione e Disinfestazione
FREQUENZA:
TESTO ESTESO:
Derattizzazione e disinfestazione di aree e locali a mezzo ditta.
Nell'operazione sono comprese tutte le attività di predisposizione e smontaggio del cantiere, protezione cantiere, allontanamento dei materiali di risulta e tutte le operazioni accessorie per la completa e corretta esecuzione del lavoro a regola d'arte.
ELEMENTI DI PIANIFICAZIONE
N.RISORSE DURATA LAVORO SPECIALIZZAZIONE
1 2,0 H 2,0 H COM

OP./ SOTT.: 0010/0010 Derattizz. e Disinfestaz. a mezzo ditta
FREQUENZA:
TESTO ESTESO:
Derattizzazione e disinfestazione a mezzo ditta.
Personale per scorta, protezione e controllo.
Controllo della regolare esecuzione del lavoro.
ELEMENTI DI PIANIFICAZIONE
N.RISORSE DURATA LAVORO SPECIALIZZAZIONE
1 1,3 H 1,3 H COM

OP./ SOTT.: 0010/0020 Derattizz. e Disinfestaz. a mezzo ditta
FREQUENZA:
TESTO ESTESO:
Derattizzazione e disinfestazione a mezzo ditta.
Controllo della regolare esecuzione del lavoro.
ELEMENTI DI PIANIFICAZIONE
N.RISORSE DURATA LAVORO SPECIALIZZAZIONE
0 0,0 H 0,0 H

ALLEGATO B	
ALLEGATO ALLA RELAZIONE DI MANUTENZIONE IR0E 00 R 04 RG ES0005 001 C	FOGLIO 106 DI 341

Classe Oggetto cicli T S16000, S16100

IMPIANTI MECCANICI, SAFETY & SECURITY

34. SHS30850 F1 Manutenzione Impianto antincendio

OP./ SOTT.: 0010
DESCRIZIONE OPERAZ.: ST.1 - Manut. Impianto antincendio
FREQUENZA: MN

TESTO ESTESO:
ST.1 - Manut. Impianto antincendio
PORTE TAGLIAFUOCO, AUTOCHIUDENTI MUNITE DI DISPOSITIVI DI RILASCIO, USCITE DI SICUREZZA:
- Controllo dispositivo di rilascio per porte autochiudenti.

ELEMENTI DI PIANIFICAZIONE

N.RISORSE	DURATA	LAVORO	SPECIALIZZAZIONE
0	0,0	0,0	PS
DEFINIZIONE OGGETTO			CARATTERISTICA DI ESTENSIONE
Impianto antincendio			00000

OP./ SOTT.: 0020
DESCRIZIONE OPERAZ.: MN - Manut. Impianto antincendio
FREQUENZA: MN

TESTO ESTESO:
MN - Manut. Impianto antincendio
PORTE TAGLIAFUOCO, AUTOCHIUDENTI MUNITE DI DISPOSITIVI DI RILASCIO, USCITE DI SICUREZZA:
- Controllo dispositivo di rilascio per porte autochiudenti.

ELEMENTI DI PIANIFICAZIONE

N.RISORSE	DURATA	LAVORO	SPECIALIZZAZIONE
0	0,0	0,0	PS
DEFINIZIONE OGGETTO			CARATTERISTICA DI ESTENSIONE
Impianto antincendio			00000

OP./ SOTT.: 0030
DESCRIZIONE OPERAZ.: SM - Manut. Impianto antincendio
FREQUENZA: SM

TESTO ESTESO:
SM - Manut. Impianto antincendio
PULSANTI MANUALI DELL'ALLARME:
- Controllo a vista;
- Prova di funzionamento;
- Controllo integrità;

ALLEGATO B	
ALLEGATO ALLA RELAZIONE DI MANUTENZIONE IROE 00 R 04 RG ES0005 001 C	FOGLIO 107 DI 341

- Controllo funzionalità e visibilità da tutte le direzioni;
 - Controllo accesso ai pulsanti libero da ostacoli;
 - Controllo stato di conservazione, della presenza segnaletica, dell'alloggiamento.
- PORTE TAGLIAFUOCO, AUTOCHIUDENTI MUNITE DI DISPOSITIVI DI RILASCIO, USCITE DI SICUREZZA:
- Controllo dispositivo di rilascio per porte autochiudenti.
 - Controllo stato d'efficienza e presenza targhette d'omologazione;
 - Controllo planarità ante e scorrimento;
 - Registrazione e lubrificazione cerniere e sistemi di movimento;
 - Controllo e regolazione maniglie, maniglioni antinfortunistici e sistemi d'apertura;
 - Controllo guarnizioni antifumo, guarnizioni termoespandenti;
 - Controllo e prova sistemi di motorizzazione;
 - Controllo vie di esodo;
 - Controllo idoneità segnaletica di sicurezza;
 - Controllo e regolazione battente di chiusura;
 - Controllo rostri di tenuta per la porta ad anta;
 - Controllo serratura e lubrificazione del meccanismo;
 - Controllo e regolazione molle di chiusura;
 - Controllo carrucole per i portoni scorrevoli;
 - Controllo e lubrificazione contrappesi per i portoni scorrevoli;
 - Controllo e lubrificazione cuscinetti di scorrimento;
 - Controllo ed eventuale ripristino del fusibile termico;
 - Controllo efficienza dei magneti di trattenimento, relativa centralina e rivelatore di comando;
 - Controllo funzionamento batticarrello;
 - Trascrizione delle operazioni su apposito registro.
- AUTORESPIRATORI CON BOMBOLA:
- Controllo maschera, accessori;
 - Controllo pressione bombola e ripristino;
 - Controllo tenuta manometro;
 - Controllo efficienza della valvola a domanda e della maschera.
- SERRANDE TAGLIAFUOCO:
- Controllo integrità serranda, fusibile e guarnizioni;
 - Controllo funzionalità dispositivi di azionamento;
 - Pulizia serranda;
 - Controllo generale dell'efficienza del dispositivo.

ELEMENTI DI PIANIFICAZIONE

N.RISORSE	DURATA	LAVORO	SPECIALIZZAZIONE
0	0,0	0,0	PS
DEFINIZIONE OGGETTO			CARATTERISTICA DI ESTENSIONE
Impianto antincendio			0000

OP./ SOTT.: 0040
DESCRIZIONE OPERAZ.: AN - Manut. Impianto antincendio
FREQUENZA: AN

TESTO ESTESO:

AN - Manut. Impianto antincendio

PULSANTI MANUALI DELL'ALLARME:

- Controllo a vista;
- Prova di funzionamento;
- Controllo integrità;
- Controllo funzionalità e visibilità da tutte le direzioni;
- Controllo accesso ai pulsanti libero da ostacoli;
- Controllo stato di conservazione, della presenza segnaletica, dell'alloggiamento, del valvolame;
- Lubrificazione.

ALLEGATO B	
ALLEGATO ALLA RELAZIONE DI MANUTENZIONE IROE 00 R 04 RG ES0005 001 C	FOGLIO 108 DI 341

PORTE TAGLIAFUOCO, AUTOCHIUDENTI MUNITE DI DISPOSITIVI DI RILASCIO, USCITE DI SICUREZZA:

- Controllo dispositivo di rilascio per porte autochiudenti.
- Controllo stato d'efficienza e presenza targhette d'omologazione;
- Controllo planarità ante e scorrimento;
- Registrazione e lubrificazione cerniere e sistemi di movimento;
- Controllo e regolazione maniglie, maniglioni antinfortunistici e sistemi d'apertura;
- Controllo guarnizioni antifumo, guarnizioni termoespandenti;
- Controllo e prova sistemi di motorizzazione;
- Controllo vie di esodo;
- Controllo idoneità segnaletica di sicurezza;
- Controllo e regolazione battente di chiusura;
- Controllo rostri di tenuta per la porta ad anta;
- Controllo serratura e lubrificazione del meccanismo;
- Controllo e regolazione molle di chiusura;
- Controllo carrucole per i portoni scorrevoli;
- Controllo e lubrificazione contrappesi per i portoni scorrevoli;
- Controllo e lubrificazione cuscinetti di scorrimento;
- Controllo ed eventuale ripristino del fusibile termico;
- Controllo efficienza dei magneti di trattenimento, relativa centralina e rivelatore di comando;
- Controllo funzionamento batticarrello;
- Trascrizione delle operazioni su apposito registro.

AUTORESPIRATORI CON BOMBOLA:

- Controllo maschera, accessori;
- Controllo pressione bombola e ripristino;
- Controllo tenuta manometro;
- Controllo efficienza della valvola a domanda e della maschera;
- Ricarica bombola.

SERRANDE TAGLIAFUOCO:

- Controllo integrità serranda, fusibile e guarnizioni;
- Controllo funzionalità dispositivi di azionamento;
- Pulizia serranda;
- Controllo generale dell'efficienza del dispositivo.

ARMADI DI EMERGENZA:

- Revisione di tutte le parti e controllo usura armadio ed eventuale reintegro di quanto mancante.

ELEMENTI DI PIANIFICAZIONE

N.RISORSE	DURATA	LAVORO	SPECIALIZZAZIONE
0	0,0	0,0	PS
DEFINIZIONE OGGETTO			CARATTERISTICA DI ESTENSIONE
Impianto antincendio			00000

OP./ SOTT.: 0050
DESCRIZIONE OPERAZ.: DE - Manut. Impianto antincendio
FREQUENZA: DE

TESTO ESTESO:

DE - Manut. Impianto antincendio
AUTORESPIRATORI CON BOMBOLA:
- Collaudo della bombola.

ELEMENTI DI PIANIFICAZIONE

N.RISORSE	DURATA	LAVORO	SPECIALIZZAZIONE
-----------	--------	--------	------------------

ALLEGATO B	
ALLEGATO ALLA RELAZIONE DI MANUTENZIONE IROE 00 R 04 RG ES0005 001 C	FOGLIO 109 DI 341

0 0,0 0,0 PS
DEFINIZIONE OGGETTO CARATTERISTICA DI ESTENSIONE
Impianto antincendio 00000

35. SHS30850 F2 Manut. Imp. spegnimento manuale

OP./ SOTT.: 0010
DESCRIZIONE OPERAZ.: ST.1 - Manut. imp. spegnim. manuale
FREQUENZA: MN

TESTO ESTESO:

ST.1 - Manut. imp. spegnim. manuale

IDRANTI, NASPI:

- Controllo delle condizioni di stato delle colonne idranti, controllando che siano regolarmente chiuse e con i tappi delle bocche idranti serrati;
- Controllo dell'integrità della dotazione, del corretto avvolgimento della manichetta , dello stato degli sportelli e lastre di protezione e della corretta chiusura e/o piombatura del complesso.

ELEMENTI DI PIANIFICAZIONE

N.RISORSE DURATA LAVORO SPECIALIZZAZIONE
0 0,0 0,0 PS
DEFINIZIONE OGGETTO CARATTERISTICA DI ESTENSIONE
Impianto antincendio 00000

OP./ SOTT.: 0020
DESCRIZIONE OPERAZ.: MN - Manut. imp. spegnim. manuale
FREQUENZA: MN

TESTO ESTESO:

MN - Manut. imp. spegnim. manuale

IDRANTI, NASPI:

- Controllo delle condizioni di stato delle colonne idranti, controllando che siano regolarmente chiuse e con i tappi delle bocche idranti serrati;
- Controllo dell'integrità della dotazione, del corretto avvolgimento della manichetta , dello stato degli sportelli e lastre di protezione e della corretta chiusura e/o piombatura del complesso.

ELEMENTI DI PIANIFICAZIONE

N.RISORSE DURATA LAVORO SPECIALIZZAZIONE
0 0,0 0,0 PS
DEFINIZIONE OGGETTO CARATTERISTICA DI ESTENSIONE
Impianto antincendio 00000

ALLEGATO B	
ALLEGATO ALLA RELAZIONE DI MANUTENZIONE IROE 00 R 04 RG ES0005 001 C	FOGLIO 110 DI 341

OP./ SOTT.: 0030
DESCRIZIONE OPERAZ.: SM - Manut. imp. spegnim. manuale
FREQUENZA: SM

TESTO ESTESO:

SM - Manut. imp. spegnim. manuale

IDRANTI, NASPI:

Controllo visivo:

- Controllo accesso libero da ostacoli;
- Controllo presenza della segnaletica della cassetta idranti;
- Controllo visivo della presenza delle istruzioni d'uso idrante;
- Controllo apertura portelli delle cassette;
- Controllo stato della manichetta e tubazione flessibile;
- Controllo presenza e manovrabilità lancia erogatrice (triplo effetto regolabile) ;
- Controllo tenuta della manichetta alla pressione rete idrante;
- Controllo presenza/integrità lastra safe crash/vetro di sicurezza;
- Controllo e misurazione pressione statica/dinamica e portata (fatte salve condizioni di sicurezza);
- Controllo presenza chiavi di manovra;
- Controllo funzionalità rubinetti/saracinesca;
- Controllo delle condizioni di stato delle colonne idranti, accertando che siano regolarmente chiuse e con i tappi delle bocche idranti serrati;
- Controllo dell'integrità della dotazione, del corretto avvolgimento della manichetta , dello stato degli sportelli e lastre di protezione e della corretta chiusura e/o piombatura del complesso.

ELEMENTI DI PIANIFICAZIONE

N.RISORSE	DURATA	LAVORO	SPECIALIZZAZIONE
0	0,0	0,0	PS
DEFINIZIONE OGGETTO			CARATTERISTICA DI ESTENSIONE
Impianto antincendio			00000

OP./ SOTT.: 0040
DESCRIZIONE OPERAZ.: QQ - Manut. imp. spegnim. manuale
FREQUENZA: QQ

TESTO ESTESO:

QQ - Manut. imp. spegnim. manuale

IDRANTI, NASPI:

- Sottoporre tutti i componenti alla pressione di massimo esercizio come da norma UNI EN 671-3 - 2009, pari A 1,2 MPa.

ELEMENTI DI PIANIFICAZIONE

ALLEGATO B	
ALLEGATO ALLA RELAZIONE DI MANUTENZIONE IROE 00 R 04 RG ES0005 001 C	FOGLIO 111 DI 341

N.RISORSE	DURATA	LAVORO	SPECIALIZZAZIONE
0	0,0	0,0	PS
DEFINIZIONE OGGETTO		CARATTERISTICA DI ESTENSIONE	
Impianto antincendio		00000	

36. SHS30850 F3 Manut. Imp. spegnimento automatico

OP./ SOTT.: 0010
DESCRIZIONE OPERAZ.: SM - Manut. Imp. spegnimento automatico
FREQUENZA: SM

TESTO ESTESO:

SM - Manut. Imp. spegnimento automatico
IMPIANTI DI SPEGNIMENTO AUTOMATICI SPRINKLER A UMIDO E A SECCO:

- Controllo pressione dei manometri dell'acqua e dell'aria sugli impianti, condotte principali e serbatoi a pressione.
- Pulizia incrostazioni riguardanti sprinkler, valvole a controllo termico e spruzzatori.
- Controllo eventuale corrosione tubazioni e sostegni.
- Controllo/prova manovra valvole di intercettazione.
- Controllo flussostati.
- Controllo quantità e condizioni delle parti di ricambio in magazzino.
- Controllo tubazioni e staffaggi.
- Controllo cavi elettrosaldanti per evitare congelamento impianto
- Controllo collegamento di riporto allarmi con VV.FF. e con la centrale di supervisione ove presenti
- Prova valvole di allarme a secco, acceleratore, esaustore
- Controllo dei dispositivi elettrici di allarme ausiliari (monitoraggio) saracinesche di intercettazione, pressostati
- Ispezione testine sprinkler
- Smontaggio ingrassaggio e lubrificazione girella
- Controllo delle valvole di non ritorno
- Controllo stazione di allarme e trim
- Lavaggio delle tubazioni
- Controllo dispositivi prova impianto
- Ripiombatura di tutte le saracinesche eventualmente utilizzate
- Pulizia e lubrificazione delle stazioni di controllo
- Controllo funzionamento compressori (per impianti a secco)+H208
- Controllo tubazioni e staffaggi.

ELEMENTI DI PIANIFICAZIONE

N.RISORSE	DURATA	LAVORO	SPECIALIZZAZIONE
0	0,0	0,0	PS
DEFINIZIONE OGGETTO		CARATTERISTICA DI	
ESTENSIONE Impianto antincendio		00000	

OP./ SOTT.: 0020

ALLEGATO B	
ALLEGATO ALLA RELAZIONE DI MANUTENZIONE IROE 00 R 04 RG ES0005 001 C	FOGLIO 112 DI 341

DESCRIZIONE OPERAZ.: AN - Manut. Imp. spegnimento automatico
FREQUENZA: AN

TESTO ESTESO:

AN - Manut. Imp. spegnimento automatico

IMPIANTI DI SPEGNIMENTO AUTOMATICI SPRINKLER A UMIDO E A SECCO:

- Controllo pressione dei manometri dell'acqua e dell'aria sugli impianti, condotte principali e serbatoi a pressione.
- Pulizia incrostazioni riguardanti sprinkler, valvole a controllo termico e spruzzatori.
- Controllo eventuale corrosione tubazioni e sostegni.
- Controllo/prova manovra valvole di intercettazione.
- Controllo flussostati.
- Controllo quantità e condizioni delle parti di ricambio in magazzino.
- Controllo cavi elettrosaldanti per evitare congelamento impianto
- Controllo collegamento di riporto allarmi con VV.FF. e con la centrale di supervisione ove presenti
- Prova valvole di allarme a secco, acceleratore, esaustore
- Controllo dei dispositivi elettrici di allarme ausiliari (monitoraggio) saracinesche di intercettazione, pressostati
- Ispezione testine sprinkler
- Smontaggio ingrassaggio e lubrificazione girella
- Controllo delle valvole di non ritorno
- Controllo stazione di allarme e trim
- Lavaggio delle tubazioni
- Controllo dispositivi prova impianto
- Ripiombatura di tutte le saracinesche eventualmente utilizzate
- Pulizia e lubrificazione delle stazioni di controllo
- Controllo funzionamento compressori (per impianti a secco)+H208
- Controllo tubazioni e staffaggi
- Prova suono campana idraulica.

ELEMENTI DI PIANIFICAZIONE

N.RISORSE	DURATA	LAVORO	SPECIALIZZAZIONE
0	0,0	0,0	PS
DEFINIZIONE OGGETTO			CARATTERISTICA DI ESTENSIONE
Impianto antincendio			00000

37. SHS30850 F4 Manut. Imp. spegnimento misto

OP./ SOTT.: 0010
DESCRIZIONE OPERAZ.: ST.1 - Manut. Imp. spegnimento misto
FREQUENZA: MN

TESTO ESTESO:

ST.1 - Manut. Imp. spegnimento misto
IDRANTI, NASPI:

ALLEGATO B	
ALLEGATO ALLA RELAZIONE DI MANUTENZIONE IROE 00 R 04 RG ES0005 001 C	FOGLIO 113 DI 341

- Controllo delle condizioni di stato delle colonne idranti, controllando che siano regolarmente chiuse e con i tappi delle bocche idranti serrati;
- Controllo dell'integrità della dotazione, del corretto avvolgimento della manichetta , dello stato degli sportelli e lastre di protezione e della corretta chiusura e/o piombatura del complesso.

ELEMENTI DI PIANIFICAZIONE

N.RISORSE	DURATA	LAVORO	SPECIALIZZAZIONE
0	0,0	0,0	PS
DEFINIZIONE OGGETTO			CARATTERISTICA DI ESTENSIONE
Impianto antincendio			00000

OP./ SOTT.: 0020
DESCRIZIONE OPERAZ.: MN - Manut. Imp. spegnimento misto
FREQUENZA: MN

TESTO ESTESO:

MN - Manut. Imp. spegnimento misto

IDRANTI, NASPI:

- Controllo delle condizioni di stato delle colonne idranti, controllando che siano regolarmente chiuse e con i tappi delle bocche idranti serrati;
- Controllo dell'integrità della dotazione, del corretto avvolgimento della manichetta , dello stato degli sportelli e lastre di protezione e della corretta chiusura e/o piombatura del complesso.

ELEMENTI DI PIANIFICAZIONE

N.RISORSE	DURATA	LAVORO	SPECIALIZZAZIONE
0	0,0	0,0	PS
DEFINIZIONE OGGETTO			CARATTERISTICA DI ESTENSIONE
Impianto antincendio			00000

OP./ SOTT.: 0030
DESCRIZIONE OPERAZ.: SM - Manut. Imp. spegnimento misto
FREQUENZA: SM

TESTO ESTESO:

SM - Manut. Imp. spegnimento misto

IMPIANTI DI SPEGNIMENTO AUTOMATICI SPRINKLER A UMIDO E A SECCO:

- Controllo pressione dei manometri dell'acqua e dell'aria sugli impianti, condotte principali e serbatoi a pressione.
- Pulizia incrostazioni riguardanti sprinkler, valvole a controllo termico e spruzzatori.
- Controllo eventuale corrosione tubazioni e sostegni.
- Controllo/prova manovra valvole di intercettazione.

ALLEGATO B	
ALLEGATO ALLA RELAZIONE DI MANUTENZIONE IROE 00 R 04 RG ES0005 001 C	FOGLIO 114 DI 341

- Controllo flussostati.
 - quantità e condizioni delle parti di ricambio in magazzino.
 - Controllo tubazioni e staffaggi.
 - Controllo cavi elettrosaldanti per evitare congelamento impianto
 - Controllo collegamento di riporto allarmi con VV.FF. e con la centrale di supervisione ove presenti
 - Prova valvole di allarme a secco, acceleratore, esaustore
 - Controllo dei dispositivi elettrici di allarme ausiliari (monitoraggio) saracinesche di intercettazione, pressostati
 - Ispezione testine sprinkler
 - Smontaggio ingrassaggio e lubrificazione girella
 - Controllo delle valvole di non ritorno
 - Controllo stazione di allarme e trim
 - Lavaggio delle tubazioni
 - Controllo dispositivi prova impianto
 - Ripiombatura di tutte le saracinesche eventualmente utilizzate
 - Pulizia e lubrificazione delle stazioni di controllo
 - Controllo funzionamento compressori (per impianti a secco)+H208
- IDRANTI, NASPI:
- Controllo visivo.
 - Controllo accesso libero da ostacoli.
 - Controllo presenza della segnaletica della cassetta idranti.
 - Controllo visivo della presenza delle istruzioni d'uso idrante.
 - Controllo apertura portelli delle cassette.
 - Controllo stato della manichetta e tubazione flessibile.
 - Controllo presenza e manovrabilità lancia erogatrice (triplo effetto regolabile).
 - Controllo tenuta della manichetta alla pressione rete idrante.
 - Controllo presenza/integrità lastra safe crash/vetro di sicurezza.
 - Controllo e misurazione pressione statica/dinamica e portata (fatte salve condizioni di sicurezza).
 - Controllo presenza chiavi di manovra.
 - Controllo funzionalità rubinetti/saracinesca.
 - Controllo delle condizioni di stato delle colonne idranti, accertando che siano regolarmente chiuse e con i tappi delle bocche idranti serrati.
 - Controllo dell'integrità della dotazione, del corretto avvolgimento della manichetta, dello stato degli sportelli e lastre di protezione e della corretta chiusura e/o piombatura del complesso.

ELEMENTI DI PIANIFICAZIONE

N.RISORSE	DURATA	LAVORO	SPECIALIZZAZIONE
0	0,0	0,0	PS
DEFINIZIONE OGGETTO			CARATTERISTICA DI ESTENSIONE
Impianto antincendio			00000

OP./ SOTT.:	0040
DESCRIZIONE OPERAZ.:	AN - Manut. Imp. spegnimento misto
FREQUENZA:	AN

TESTO ESTESO:

ALLEGATO B	
ALLEGATO ALLA RELAZIONE DI MANUTENZIONE IROE 00 R 04 RG ES0005 001 C	FOGLIO 115 DI 341

AN - Manut. Imp. spegnimento misto

IMPIANTI DI SPEGNIMENTO AUTOMATICI SPRINKLER A UMIDO E A SECCO:

- Controllo pressione dei manometri dell'acqua e dell'aria sugli impianti, condotte principali e serbatoi a pressione;
- Pulizia incrostazioni riguardanti sprinkler, valvole a controllo termico e spruzzatori;
- Controllo eventuale corrosione tubazioni e sostegni;
- Controllo/prova manovra valvole di intercettazione;
- Controllo flussostati
- Controllo quantità e condizioni delle parti di ricambio in magazzino.
- Controllo cavi elettrosaldanti per evitare congelamento impianto;
- Controllo collegamento di riporto allarmi con VV.FF. e con la centrale di supervisione ove presenti;
- Prova valvole di allarme a secco, acceleratore, esaustore;
- Controllo dei dispositivi elettrici di allarme ausiliari (monitoraggio) saracinesche di intercettazione, pressostati;
- Ispezione testine sprinkler;
- Smontaggio ingrassaggio e lubrificazione girella;
- Controllo delle valvole di non ritorno;
- Controllo stazione di allarme e trim;
- Lavaggio delle tubazioni;
- Controllo dispositivi prova impianto;
- Ripiombatura di tutte le saracinesche eventualmente utilizzate;
- Pulizia e lubrificazione delle stazioni di controllo;
- Controllo funzionamento compressori (per impianti a secco)+H208;
- Controllo tubazioni e staffaggi;
- Prova suono campana idraulica.

IDRANTI, NASPI:

- Controllo visivo;
- Controllo accesso libero da ostacoli;
- Controllo presenza della segnaletica della cassetta idranti;
- Controllo visivo della presenza delle istruzioni d'uso idrante;
- Controllo apertura portelli delle cassette;
- Controllo stato della manichetta e tubazione flessibile;
- Controllo presenza e manovrabilità lancia erogatrice (triplo effetto regolabile);
- Controllo tenuta della manichetta alla pressione rete idrante;
- Controllo presenza/integrità lastra safe crash/vetro di sicurezza;
- Controllo e misurazione pressione statica/dinamica e portata (fatte salve condizioni di sicurezza);
- Controllo presenza chiavi di manovra;
- Controllo funzionalità rubinetti/saracinesca;
- Controllo delle condizioni di stato delle colonne idranti, accertando che siano regolarmente chiuse e con i tappi delle bocche idranti serrati;
- Controllo dell'integrità della dotazione, del corretto avvolgimento della manichetta, dello stato degli sportelli e lastre di protezione e della corretta chiusura e/o piombatura del complesso.

ELEMENTI DI PIANIFICAZIONE

N.RISORSE	DURATA	LAVORO	SPECIALIZZAZIONE
0	0,0	0,0	PS
DEFINIZIONE OGGETTO			CARATTERISTICA DI ESTENSIONE

ALLEGATO B	
ALLEGATO ALLA RELAZIONE DI MANUTENZIONE IROE 00 R 04 RG ES0005 001 C	FOGLIO 116 DI 341

Impianto antincendio

00000

OP./ SOTT.: 0050
DESCRIZIONE OPERAZ.: QQ - Manut. Imp. spegnimento misto
FREQUENZA: QQ

TESTO ESTESO:

QQ - Manut. Imp. spegnimento misto

IDRANTI, NASPI:

Sottoporre tutti i componenti alla pressione di massimo esercizio come da norma UNI EN 671-3 - 2009, pari A 1,2 MPa.

ELEMENTI DI PIANIFICAZIONE

N.RISORSE	DURATA	LAVORO	SPECIALIZZAZIONE
0	0,0	0,0	PS
DEFINIZIONE OGGETTO			CARATTERISTICA DI ESTENSIONE
Impianto antincendio			00000

38. SHS30850 F5 Manut. Imp. spegnimento ad acqua

OP./ SOTT.: 0010
DESCRIZIONE OPERAZ.: ST.1 - Manut. Imp. spegnimento acqua
FREQUENZA: MN

TESTO ESTESO:

ST.1 - Manut. Imp. spegnimento acqua

CENTRALE IDRICA ANTINCENDIO:

- In presenza di stazione di pompaggio va effettuato il controllo del gruppo Diesel - se installato - così come indicato dal Costruttore e deve far funzionare il motore per almeno 20 minuti;
- Controllare che l'ambiente dove è alloggiata la stazione di pompaggio soddisfi i requisiti della UNI EN 12845:2007;
- Controllo quadri elettrici per azionamento pompe.

ATTACCHI VV.FF.:

- Controllo delle condizioni di stato dell'attacco e della cassetta e/o armadio di contenimento.

ELEMENTI DI PIANIFICAZIONE

N.RISORSE	DURATA	LAVORO	SPECIALIZZAZIONE
0	0,0	0,0	PS
DEFINIZIONE OGGETTO			CARATTERISTICA DI ESTENSIONE
Impianto antincendio			00000

ALLEGATO B	
ALLEGATO ALLA RELAZIONE DI MANUTENZIONE IROE 00 R 04 RG ES0005 001 C	FOGLIO 117 DI 341

OP./ SOTT.: 0020
DESCRIZIONE OPERAZ.: MN - Manut. Imp. spegnimento acqua
FREQUENZA: MN

TESTO ESTESO:

MN - Manut. Imp. spegnimento acqua

CENTRALE IDRICA ANTINCENDIO:

- In presenza di stazione di pompaggio va effettuato il controllo del gruppo Diesel - se installato - così come indicato dal Costruttore e deve far funzionare il motore per almeno 20 minuti;
- Controllare che l'ambiente dove è alloggiata la stazione di pompaggio soddisfi i requisiti della UNI EN 12845:2007;
- Controllo quadri elettrici per azionamento pompe.

ATTACCHI VV.FF.:

- Controllo delle condizioni di stato dell'attacco e della cassetta e/o armadio di contenimento.

ELEMENTI DI PIANIFICAZIONE

N.RISORSE	DURATA	LAVORO	SPECIALIZZAZIONE
0	0,0	0,0	PS
DEFINIZIONE OGGETTO			CARATTERISTICA DI ESTENSIONE
Impianto antincendio			00000

OP./ SOTT.: 0030
DESCRIZIONE OPERAZ.: SM - Manut. Imp. spegnimento acqua
FREQUENZA: SM
TESTO ESTESO:

SM - Manut. Imp. spegnimento acqua

ATTACCHI VV.FF.:

- Controllo accesso libero da ostacoli;
- Controllo stato di conservazione, presenza segnaletica, dell'alloggiamento, del valvolame ed eventuale ripristino;
- Lubrificazione;
- Controllo delle condizioni di stato dell'attacco e della cassetta e/o armadio di contenimento.

CENTRALE IDRICA ANTINCENDIO:

- Pulizia dei locali tecnologici, macchinari, pompe ed accessori;
- Prove di funzionamento;
- Prova e Controllo valvole/saracinesche;
- Ritocchi di verniciatura e ripresa delle sigillature REI;
- Controlli protezione antigelo;
- Controllo scarico acque nel caso di prova in bianco/rottura;
- In presenza di stazione di pompaggio va effettuato il controllo del gruppo Diesel - se installato - così come indicato dal Costruttore e si deve far funzionare il motore per almeno 20 minuti;
- Controllare che l'ambiente dove è alloggiata la stazione di pompaggio soddisfi i requisiti della UNI EN 12845:2007;
- Controllo quadri elettrici per azionamento pompe.

RETE IDRICA ANTINCENDIO:

ALLEGATO B	
ALLEGATO ALLA RELAZIONE DI MANUTENZIONE IROE 00 R 04 RG ES0005 001 C	FOGLIO 118 DI 341

- Controllo della tenuta delle tubazioni e staffaggi;
- Controllo della tenuta dei giunti antivibranti e della stabilità dei sostegni;
- Controllo delle valvole di sfiato colpo d'ariete;
- Controllo protezione antigelo (liquido, rivestimenti, nastro elettroscaldante, etc).

VASCHE E SERBATOIO D'ACCUMULO:

- Controllo delle condizioni delle riserve di acqua e dei relativi indicatori di livello;
- Controllo visivo del locale pompe di pressurizzazione di pertinenza della vasca/serbatoio d'accumulo;
- Controllo pompe di ricircolo/sistema anti-alghe;
- Controllo visivo serbatoio e funzionamento dei relativi sistemi ausiliari;
- Controllo presenza liquido e/o protezione antigelo.

LAMA D'ACQUA:

- Prova in bianco di funzionamento sistema lame d'acqua;
- Controllo stato di conservazione di tutti gli accessori collegati (collettori, valvole di ritegno, valvole di sfiato, etc.);
- Controllo e prova dei dispositivi di comando e dei componenti ausiliari (interruttori, bloccaggi, valvole, allarmi, etc.).

ELEMENTI DI PIANIFICAZIONE

N.RISORSE	DURATA	LAVORO	SPECIALIZZAZIONE
0	0,0	0,0	PS
DEFINIZIONE OGGETTO			CARATTERISTICA DI ESTENSIONE
Impianto antincendio			00000

OP./ SOTT.: 0040
DESCRIZIONE OPERAZ.: TN - Manut. vasche e serbatoio accumulo
FREQUENZA: TN

TESTO ESTESO:

TN - Manut. vasche e serbatoio accumulo
VASCHE E SERBATOIO D'ACCUMULO:
Pulizia e controllo generale

ELEMENTI DI PIANIFICAZIONE

N.RISORSE	DURATA	LAVORO	SPECIALIZZAZIONE
0	0,0	0,0	PS
DEFINIZIONE OGGETTO			CARATTERISTICA DI ESTENSIONE
Impianto antincendio			00000

ALLEGATO B	
ALLEGATO ALLA RELAZIONE DI MANUTENZIONE IR0E 00 R 04 RG ES0005 001 C	FOGLIO 119 DI 341

OP./ SOTT.: 0010
DESCRIZIONE OPERAZ.: SM-Controllo estintori
FREQUENZA: SM

TESTO ESTESO:

SM-Controllo estintori
- Controllo di posizionamento;
- Controllo segnaletica;
- Controllo staffaggio;
- Controllo pressione;
- Controllo manometro;
- Controllo peso (a CO2);
- Controllo dispositivo di sicurezza;
- Controllo involucro;
- Controllo manichetta;
- Controllo ruote (carrellati);
- Controllo efficienza estintore.

ELEMENTI DI PIANIFICAZIONE

N.RISORSE	DURATA	LAVORO	SPECIALIZZAZIONE
0	0,0	0,0	PS
DEFINIZIONE OGGETTO			CARATTERISTICA DI ESTENSIONE
Impianto antincendio			00001

OP./ SOTT.: 0030
DESCRIZIONE OPERAZ.: TN-Revisione estintore a polvere
FREQUENZA: TN

ELEMENTI DI PIANIFICAZIONE

N.RISORSE	DURATA	LAVORO	SPECIALIZZAZIONE
0	0,0	0,0	PS
DEFINIZIONE OGGETTO			CARATTERISTICA DI ESTENSIONE
Impianto antincendio			00001

OP./ SOTT.: 0040
DESCRIZIONE OPERAZ.: QD-Revisione estintore a CO2
FREQUENZA: QD

TESTO ESTESO:

QD-Revisione estintore a CO2
Collaudo involucro serbatoio CO2 <5Kg.

ELEMENTI DI PIANIFICAZIONE

N.RISORSE	DURATA	LAVORO	SPECIALIZZAZIONE
0	0,0	0,0	PS
DEFINIZIONE OGGETTO			CARATTERISTICA DI ESTENSIONE
Impianto antincendio			00001

OP./ SOTT.: 0050

ALLEGATO B	
ALLEGATO ALLA RELAZIONE DI MANUTENZIONE IROE 00 R 04 RG ES0005 001 C	FOGLIO 120 DI 341

DESCRIZIONE OPERAZ.: ES-Controllo estintori polvere/schiuma
FREQUENZA: ES

TESTO ESTESO:

ES-Controllo estintori polvere/schiuma
Collaudo involucro serbatoio polvere/schiuma.

ELEMENTI DI PIANIFICAZIONE

N.RISORSE	DURATA	LAVORO	SPECIALIZZAZIONE
0	0,0	0,0 PS	
DEFINIZIONE OGGETTO		CARATTERISTICA DI ESTENSIONE	
Impianto antincendio		00001	

40. SHS30850 F7 Manutenzione unità di rilevazione

OP./ SOTT.: 0010
DESCRIZIONE OPERAZ.: ST.1 - Manut. unità di rilevazione
FREQUENZA: MN

TESTO ESTESO:

ST.1 - Manut. unità di rilevazione
EVACUATORI DI FUMO E CALORE (EFC):
- Controllo collegamenti con la centrale di rivelazione incendi;
- Ripristino totale con controllo che tutto sia posizionato in automatico.

ELEMENTI DI PIANIFICAZIONE

N.RISORSE	DURATA	LAVORO	SPECIALIZZAZIONE
0	0,0	0,0 PS	
DEFINIZIONE OGGETTO		CARATTERISTICA DI ESTENSIONE	
Impianto antincendio		00000	

OP./ SOTT.: 0020
DESCRIZIONE OPERAZ.: MN - Manut. unità di rilevazione
FREQUENZA: MN

TESTO ESTESO:

MN - Manut. unità di rilevazione
EVACUATORI DI FUMO E CALORE (EFC):
- Controllo collegamenti con la centrale di rivelazione incendi;
- Ripristino totale con controllo che tutto sia posizionato in automatico.

ELEMENTI DI PIANIFICAZIONE

N.RISORSE	DURATA	LAVORO	SPECIALIZZAZIONE
0	0,0	0,0 PS	
DEFINIZIONE OGGETTO		CARATTERISTICA DI ESTENSIONE	
Impianto antincendio		00000	

OP./ SOTT.: 0030

ALLEGATO B	
ALLEGATO ALLA RELAZIONE DI MANUTENZIONE IROE 00 R 04 RG ES0005 001 C	FOGLIO 121 DI 341

DESCRIZIONE OPERAZ.: SM - Manut. unità di rilevazione
FREQUENZA: SM

TESTO ESTESO:

SM - Manut. unità di rilevazione

EVACUATORI DI FUMO E CALORE (EFC):

- Controllo collegamenti con la centrale di rivelazione incendi;
- Ripristino totale con controllo che tutto sia posizionato in automatico.
- Controllo del funzionamento dei cilindri pneumatici dell'EFC;
- Controllo peso bomboletta CO2 ed eventuale sostituzione;
- Controllo dello scatto della valvola, dell'assenza di ossidazioni e deterioramenti;
- Simulazione apertura automatica EFC;
- Controllo attuatori;
- Controllo impianto pneumatico;
- Controllo sistemi d'azionamento manuali.

CENTRALE ANTINCENDIO:

- Controllo integrità della carpenteria e pulitura interna ed esterna con solventi specifici;
- Controllo corrette condizioni di fissaggio meccanico con eventuale ripristino anomalie;
- Controllo morsetterie e serraggio connessioni varie;
- Controllo delle tensioni in ingresso e in uscita dal gruppo alimentazione con trascrizione dei valori anomali su foglio prestazioni;
- Controllo efficienza batteria con prova di scarica;
- Controllo eventuale dispositivo contro le sovratensioni;
- Controllo dell'isolamento verso massa;
- Controllo corretta impostazione ed esecuzione del software di centrale con eventuale ripristino se non corrispondente a quanto previsto;
- Controllo efficienza delle segnalazioni luminose con eventuale sostituzione di quelle inefficienti;
- Controllo funzionale di tutte le zone (tramite l'esecuzione di un allarme per zona e il relativo controllo di reazione di gruppo/zona su display) con eventuale ripristino di quelle escluse;
- Controllo della corretta attivazione dei dispositivi di allarme ed eventuale ripristino anomalie;
- Controllo combinatore telefonico.

RILEVATORE TERMICO:

- Pulizia;
- Controllo integrità e corretto fissaggio;
- Controllo della soglia di taratura standard della sensibilità ed eventuale ripristino;
- Prova di funzionamento con sonda termica.

RIVELATORE DI FUMO, ASD:

Pulizia:

- Controllo a vista dell'integrità del rilevatore e del fissaggio con eventuale ripristino delle corrette condizioni di installazione;
- Controllo della soglia di taratura standard della sensibilità con eventuale ripristino;
- Prova di funzionamento con appositi filtri.

DISPOSITIVI DI ALLARME OTTICI:

- Controllo a vista dell'integrità del pannello e del fissaggio con eventuale ripristino delle corrette condizioni di installazione;
- Prova di funzionamento in stato di allarme delle lampade segnalazione e della sirena/buzzer ed eventuale sostituzione delle lampade inefficienti;
- Controllo efficienza alimentatore e stato di carica batteria in caso di dispositivo autoalimentato;
- Prova di funzionamento in stato di allarme con eventuale ripristino delle corrette condizioni.

IMPIANTI DI RIVELAZIONE GAS:

- Interventi di conservazione segnaletica delle vie di esodo e uscite di sicurezza;
- Controllo centrale di rivelazione gas ed eventuale ripristino;
- Controllo rivelatori di gas ed eventuale ripristino.

ALLEGATO B	
ALLEGATO ALLA RELAZIONE DI MANUTENZIONE IROE 00 R 04 RG ES0005 001 C	FOGLIO 122 DI 341

ELEMENTI DI PIANIFICAZIONE

N.RISORSE	DURATA	LAVORO	SPECIALIZZAZIONE
0	0,0	0,0	PS
DEFINIZIONE OGGETTO			CARATTERISTICA DI ESTENSIONE
Impianto antincendio			00000

41. SES24300 C1 Pulizia Telecamere (TVCC/TVPL)

OP./ SOTT.: 0010
DESCRIZIONE OPERAZ.: AN- Pulizia Telecamere
FREQUENZA: AN
TESTO ESTESO:
AN- Pulizia Telecamere
Pulizia Telecamere;
Eventuale regolazione fuoco e diaframma;
Controllo:
- visivo dello stato dei supporti;
- efficienza collegamenti all'impianto di protezione;
- cartelli segnaletica;

Controllo della regolare esecuzione del lavoro.

ELEMENTI DI PIANIFICAZIONE

N.RISORSE	DURATA	LAVORO	SPECIALIZZAZIONE
2	0,1 H	0,2 H	TTA
Classe aggancio: S24300			
Caratt: tipo impianto: CC			
Fattore ciclo: n. telecamere=1			

42. TBS01000 C1 Manutenzione condotte idriche

OP./ SOTT.: 0010
DESCRIZIONE OPERAZ.: Manutenzioni varie alle condotte idriche
FREQUENZA:

TESTO ESTESO:

Manutenzioni varie alle condotte idriche
Effettuazioni di manutenzioni varie a colonne idrauliche, impianti di sollevamento acque, acquedotti, reti di distribuzione, derivazioni alle utenze, ecc,:

- verifica funzionalità dei meccanismi idrici
- sostituzione dei meccanismi idrici e dei componenti usurati
- pulizia e manutenzioni varie ai serbatoi
- pulizia pozzetti e condotte
- rifacimenti di tratti di condotta
- lettura contatori
- ecc.

Nell'operazione sono comprese tutte le attività di predisposizione e smontaggio del cantiere, trasporto materiali e tutte le operazioni accessorie per la completa e corretta esecuzione del lavoro, nonché per garantire la sicurezza dell'esercizio e del personale.

ELEMENTI DI PIANIFICAZIONE

N.RISORSE	DURATA	LAVORO	SPECIALIZZAZIONE
2	7,0 H	14,0 H	LVI

ALLEGATO B	
ALLEGATO ALLA RELAZIONE DI MANUTENZIONE IROE 00 R 04 RG ES0005 001 C	FOGLIO 123 DI 341

43. TBS29000 C1 Manutenzione Impianti di condizionamento

OP./ SOTT.: 0010
DESCRIZIONE OPERAZ.: Manutenzione Impianti di condizionamento
FREQUENZA:

TESTO ESTESO:

Manutenzione Impianti di condizionamento

- Sostituzione dei filtri
- Sostituzione dei componenti usurati

Nell'operazione sono comprese tutte le attività di predisposizione e smontaggio del cantiere, trasporto materiali, allontanamento dei materiali di risulta e tutte le operazioni accessorie per la completa e corretta esecuzione del lavoro, nonché per garantire la sicurezza dell'esercizio e del personale.

ELEMENTI DI PIANIFICAZIONE

N.RISORSE	DURATA	LAVORO	SPECIALIZZAZIONE
2	2,0 H	4,0 H	LVI

44. TES24300 C1 Rev. Brandeggio e zoom telecamera

OP./ SOTT.: 0010
DESCRIZIONE OPERAZ.: Rev. Brandeggio e zoom telecamera
FREQUENZA:

TESTO ESTESO:

Rev. Brandeggio e zoom telecamera

Verifica e regolazione in laboratorio asservimento brandeggio, zoom e corrente di regolazione motorini.

Ingrassaggio di tutte le parti meccaniche.

Controllo della regolare esecuzione del lavoro.

ELEMENTI DI PIANIFICAZIONE

N.RISORSE	DURATA	LAVORO	SPECIALIZZAZIONE
1	1,5 H	1,5 H	TTI

45. TES24300 C2 Sost. comp. sistema TVCC/Antintrusione

OP./ SOTT.: 0010
DESCRIZIONE OPERAZ.: Sostituzione componente sistema TVCC
FREQUENZA:

TESTO ESTESO:

Sostituzione componente sistema TVCC

- Togliere l'alimentazione;
- sostituire modulo/componente guasto;
- ripristinare l'alimentazione;
- riconfigurare la centrale con i parametri propri dell'impianto se necessario;
- controllo della regolare esecuzione del lavoro;
- verificare corretta funzionalità.

ALLEGATO B	
ALLEGATO ALLA RELAZIONE DI MANUTENZIONE IROE 00 R 04 RG ES0005 001 C	FOGLIO 124 DI 341

ELEMENTI DI PIANIFICAZIONE

N.RISORSE	DURATA	LAVORO	SPECIALIZZAZIONE
1	1,5 H	1,5 H	TTI

OP./ SOTT.: 0020
DESCRIZIONE OPERAZ.: Sostituzione componente Antintrusione
FREQUENZA:

TESTO ESTESO:

Sostituzione componente Antintrusione
- Togliere l'alimentazione;
- sostituire modulo/componente guasto;
- ripristinare l'alimentazione;
- riconfigurare la centrale con i parametri propri dell'impianto;
- controllo della regolare esecuzione del lavoro;
- verificare corretta funzionalità(prova allarmi).

ELEMENTI DI PIANIFICAZIONE

N.RISORSE	DURATA	LAVORO	SPECIALIZZAZIONE
1	0,8 H	0,8 H	TTI

46. THS03000 C1 Sostituzione componenti impianto idrico

OP./ SOTT.: 0010
DESCRIZIONE OPERAZ.: Sost. componenti serbatoi pressurizzati
FREQUENZA:

ELEMENTI DI PIANIFICAZIONE

N.RISORSE	DURATA	LAVORO	SPECIALIZZAZIONE
0	0,0	0,0	PS

OP./ SOTT.: 0020
DESCRIZIONE OPERAZ.: Sost. componenti tubazioni
FREQUENZA:

TESTO ESTESO:

Sost. componenti tubazioni
in acciaio zincato e valvole

ELEMENTI DI PIANIFICAZIONE

N.RISORSE	DURATA	LAVORO	SPECIALIZZAZIONE
0	0,0	0,0	PS

OP./ SOTT.: 0030
DESCRIZIONE OPERAZ.: Sost. componenti addolcitori d'acqua

ALLEGATO B	
ALLEGATO ALLA RELAZIONE DI MANUTENZIONE IROE 00 R 04 RG ES0005 001 C	FOGLIO 125 DI 341

FREQUENZA:

ELEMENTI DI PIANIFICAZIONE

N.RISORSE	DURATA	LAVORO	SPECIALIZZAZIONE
0	0,0	0,0	PS

OP./ SOTT.: 0040
DESCRIZIONE OPERAZ.: Sost. componenti dosatore di polifosfati
FREQUENZA:

ELEMENTI DI PIANIFICAZIONE

N.RISORSE	DURATA	LAVORO	SPECIALIZZAZIONE
0	0,0	0,0	PS

OP./ SOTT.: 0050
DESCRIZIONE OPERAZ.: Sost. componenti rete di scarico
FREQUENZA:

TESTO ESTESO:

Sost. componenti rete di scarico
acque reflue

ELEMENTI DI PIANIFICAZIONE

N.RISORSE	DURATA	LAVORO	SPECIALIZZAZIONE
0	0,0	0,0	PS

OP./ SOTT.: 0060
DESCRIZIONE OPERAZ.: Sost. componenti serbatoi accumulo
FREQUENZA:

TESTO ESTESO:

Sost. componenti serbatoi accumulo
preautoclave

ELEMENTI DI PIANIFICAZIONE

N.RISORSE	DURATA	LAVORO	SPECIALIZZAZIONE
0	0,0	0,0	PS

47. THS24300 C1 Sost. compon. imp. TVCC antintrusione

OP./ SOTT.: 0010
DESCRIZIONE OPERAZ.: Sost. compon. imp. TVCC antintrusione
FREQUENZA:

ALLEGATO B	
ALLEGATO ALLA RELAZIONE DI MANUTENZIONE IROE 00 R 04 RG ES0005 001 C	FOGLIO 126 DI 341

ELEMENTI DI PIANIFICAZIONE

N.RISORSE	DURATA	LAVORO	SPECIALIZZAZIONE
0	0,0	0,0	PS

48. THS24300 C2 Sost. comp. impianto TVCC/GR. CONT. RACK

OP./ SOTT.: 0010
DESCRIZIONE OPERAZ.: Sost. Comp. Impianto TVCC/Gr. Cont. RACK
FREQUENZA:

TESTO ESTESO:

Sost. Comp. Impianto TVCC/Gr. Cont. RACK
Sostituzione dei componenti del gruppo di continuità del Rack.

ELEMENTI DI PIANIFICAZIONE

N.RISORSE	DURATA	LAVORO	SPECIALIZZAZIONE
0	0,0	0,0	PS

49. THS29900 C1 Sost. comp. imp.sollev. elettropompa

OP./ SOTT.: 0010
DESCRIZIONE OPERAZ.: Sost. comp. imp. soll. elettropompa
FREQUENZA:

TESTO ESTESO:

Sost. comp. imp. soll. elettropompa
- Sostituzione, rifacimenti componenti elettropompa.

ELEMENTI DI PIANIFICAZIONE

N.RISORSE	DURATA	LAVORO	SPECIALIZZAZIONE
0	0,0	0,0	PS

50. THS35400 C1 Sostituzione componenti collettore

OP./ SOTT.: 0010
DESCRIZIONE OPERAZ.: Sostituzione componenti collettore
FREQUENZA:

TESTO ESTESO:

ALLEGATO B	
ALLEGATO ALLA RELAZIONE DI MANUTENZIONE IROE 00 R 04 RG ES0005 001 C	FOGLIO 127 DI 341

Sostituzione componenti collettore
- Sostituzione, rifacimenti, pulizia, spurgo del collettore.

ELEMENTI DI PIANIFICAZIONE

N.RISORSE	DURATA	LAVORO	SPECIALIZZAZIONE
0	0,0	0,0	PS

ALLEGATO B	
ALLEGATO ALLA RELAZIONE DI MANUTENZIONE IROE 00 R 04 RG ES0005 001 C	FOGLIO 128 DI 341

ARMAMENTO

51. VAS15000 C1 Controllo traguardi di estremità l.r.s.

OP./ SOTT.: 0010
DESCRIZIONE OPERAZ.: SM-Contr. traguardi di estremità l.r.s.
FREQUENZA: SM

TESTO ESTESO:

SM-Contr. traguardi di estremità l.r.s.

Esame sistematico della collimazione fra le bulinature effettuate in corrispondenza della testata della l.r.s. e i traguardi di riferimento preimpostati sulle opere d'arte, sui pali T.E. o sugli appositi picchetti; deve essere effettuato all'inizio della stagione calda (es.aprile-maggio) e all'inizio della stagione fredda (es.ottobre-novembre).

Nell'operazione sono comprese tutte le attività di predisposizione e smontaggio del cantiere, protezione cantiere e tutte le operazioni accessorie per la completa e corretta esecuzione del lavoro, nonché per garantire la sicurezza dell'esercizio e del personale.

Controllo della regolare esecuzione del lavoro.

Moduli:

- "Prospetto dei controlli interessanti le estremità delle l.r.s.".

Allegato 3 all'Istruzione RFI TC AR IT AR 01 008 B del 16.05.2013:

"Costituzione e controllo della lunga rotaia saldata (L.R.S.)" per le l.r.s. costituite dopo il 1990.

- Allegato 4 alla Circolare n. 56 del 15.06.1959 per le l.r.s. costituite prima del 1990.

ELEMENTI DI PIANIFICAZIONE

N.RISORSE	DURATA	LAVORO	SPECIALIZZAZIONE
5	0,5 H	2,5 H	LV

52. VAS15000 C2 Contr. altri traguardi di corpo l.r.s.

OP./ SOTT.: 0010
DESCRIZIONE OPERAZ.: TN-Contr. altri traguardi corpo l.r.s.
FREQUENZA: TN

TESTO ESTESO:

TN-Contr. altri traguardi corpo l.r.s.

(esclusi i punti singolari e zone di frequente frenatura).

Esame sistematico della collimazione fra le bulinature effettuate in corrispondenza del corpo della l.r.s. e i traguardi di riferimento preimpostati sulle opere d'arte, sui pali T.E. o sugli appositi picchetti; deve essere effettuato durante il periodo primaverile oppure autunnale.

Nell'operazione sono comprese tutte le attività di predisposizione e smontaggio del cantiere, protezione cantiere e tutte le operazioni accessorie per la completa e corretta esecuzione del lavoro, nonché per garantire la sicurezza dell'esercizio e del personale.

Controllo della regolare esecuzione del lavoro.

ALLEGATO B	
ALLEGATO ALLA RELAZIONE DI MANUTENZIONE IROE 00 R 04 RG ES0005 001 C	FOGLIO 129 DI 341

Moduli:

- "Prospetto dei controlli interessanti il corpo delle l.r.s. relativo ad ogni doppia coppia di picchetti".
Allegato 2 all'Istruzione Tecnica RFI TC AR IT AR 01 008 B del 16.05.2013: " Costituzione e controllo della lunga rotaia saldata (L.R.S.)" per le l.r.s. costituite dopo il 2006.
- Allegato 6 all'Istruzione n. 2 S.OC/S/5756 per le l.r.s. costituite tra il 1990 e il 2006.
- Allegato 4 alla Circolare n. 56 del 15.06.1959 per le l.r.s. costituite prima del 1990.

ELEMENTI DI PIANIFICAZIONE

N.RISORSE	DURATA	LAVORO	SPECIALIZZAZIONE
5	0,5 H	2,5 H	LV

53. VAS15000 C3 Controllo luci binario con giunzioni

OP./ SOTT.: 0010
DESCRIZIONE OPERAZ.: AN-Controllo luci binario con giunzioni
FREQUENZA: AN

TESTO ESTESO:

AN-Controllo luci binario con giunzioni
Rilievo sistematico delle luci su binario con giunzioni da eseguirsi una volta l'anno in periodo primaverile.
Nell'operazione sono comprese tutte le attività di predisposizione e smontaggio del cantiere, protezione cantiere e tutte le operazioni accessorie per la completa e corretta esecuzione del lavoro, nonché per garantire la sicurezza dell'esercizio e del personale.
Controllo della regolare esecuzione del lavoro.
Moduli:
- Allegato 2 alla Circolare n.61 del 24.06.1959

ELEMENTI DI PIANIFICAZIONE

N.RISORSE	DURATA	LAVORO	SPECIALIZZAZIONE
3	4,0 H	12,0 H	LV

54. VAS15000 C4 Con.Punti sing. e freq.fren.corpo l.r.s.

OP./ SOTT.: 0010
DESCRIZIONE OPERAZ.: SM-Contr.Punti sing. freq.fren.corpo lrs
FREQUENZA: SM

TESTO ESTESO:

SM-Contr.Punti sing. freq.fren.corpo lrs
Controllo Punti singoli e frequente frenatura corpo l.r.s.
Esame sistematico della collimazione fra le bulinature effettuate in corrispondenza dei punti singoli e delle zone di frequente frenatura sui traguardi di riferimento preimpostati sulle opere d'arte, sui pali T.E. o sugli appositi picchetti. L'esame deve essere effettuato durante il periodo primaverile e autunnale.
Nell'operazione sono comprese tutte le attività di predisposizione e

ALLEGATO B	
ALLEGATO ALLA RELAZIONE DI MANUTENZIONE IROE 00 R 04 RG ES0005 001 C	FOGLIO 130 DI 341

smontaggio del cantiere, protezione cantiere e tutte le operazioni accessorie per la completa e corretta esecuzione del lavoro, nonché per garantire la sicurezza dell'esercizio e del personale.
Controllo della regolare esecuzione del lavoro.

Moduli:

- "Prospetto dei controlli interessanti il corpo delle l.r.s. relativo ad ogni doppia coppia di picchetti".

Allegato 2 all'Istruzione Tecnica RFI TC AR IT AR 01 008 B del 16.05.2013 " Costituzione e controllo della lunga rotaia saldata (L.R.S.)".

per le l.r.s. costituite dopo il 2006.

- Allegato 6 all'Istruzione n. 2 S.OC/S/5756 per le l.r.s. costituite tra il 1990 e il 2006.

- Allegato 4 alla Circolare n. 56 del 15.06.1959 per le l.r.s. costituite prima del 1990.

ELEMENTI DI PIANIFICAZIONE

N.RISORSE	DURATA	LAVORO	SPECIALIZZAZIONE
5	0,2 H	1,0 H	LV

55. VAS15000 C5 Controllo curve raggio <400 m l.r.s.

OP./ SOTT.: 0010

DESCRIZIONE OPERAZ.: AN-Contr. curve raggio <400 metri l.r.s.

FREQUENZA: AN

TESTO ESTESO:

AN-Contr. curve raggio <400 metri l.r.s.

Valutazione degli spostamenti trasversali riscontrati nel corpo della l.r.s. su curve a stretto raggio (<400m) utilizzando la picchettazione di riferimento delle curve.

Nell'operazione sono comprese tutte le attività di predisposizione e smontaggio del cantiere, protezione cantiere e tutte le operazioni accessorie per la completa e corretta esecuzione del lavoro, nonché per garantire la sicurezza dell'esercizio e del personale.
Controllo della regolare esecuzione del lavoro.

ELEMENTI DI PIANIFICAZIONE

N.RISORSE	DURATA	LAVORO	SPECIALIZZAZIONE
4	0,2 H	0,8 H	LV

56. VAS16000 C1 Rilievo con carrello pos. assol. binario

OP./ SOTT.: 0010

DESCRIZIONE OPERAZ.: BN-Rilievo periodico posizione ass. bin.

FREQUENZA: BN

TESTO ESTESO:

BN-Rilievo periodico posizione ass. bin.

Rilievo periodico posizione assoluta bin.

Rilievo con carrello ogni 5 m della posizione planimetrica ed altimetrica del binario riferita al sistema base assoluta;
controllo della regolare esecuzione del lavoro.

ALLEGATO B	
ALLEGATO ALLA RELAZIONE DI MANUTENZIONE IROE 00 R 04 RG ES0005 001 C	FOGLIO 131 DI 341

Nell'operazione sono comprese tutte le operazioni accessorie per garantire la sicurezza del personale.

Documenti emessi:

- Grafico della posizione planimetrica ed altimetrica del binario
- Tabulato dei punti fissi (RFI DMA PS IFS 074 A "Controllo e posizionamento del binario rispetto ad un sistema di punti fissi rilevati in coordinate topografiche")

ELEMENTI DI PIANIFICAZIONE

N.RISORSE	DURATA	LAVORO	SPECIALIZZAZIONE
4	1,0 H	4,0 H	LV

OP./ SOTT.: 0010 0010
DESCRIZIONE OPERAZ.: BN-Rilievo periodico posizione ass. bin.
FREQUENZA:

ELEMENTI DI PIANIFICAZIONE

N.RISORSE	DURATA	LAVORO	SPECIALIZZAZIONE
4	1,0 H	4,0 H	LV

OP./ SOTT.: 0010 0020
DESCRIZIONE OPERAZ.: BN-Rilievo periodico posizione ass. bin.
FREQUENZA:

ELEMENTI DI PIANIFICAZIONE

N.RISORSE	DURATA	LAVORO	SPECIALIZZAZIONE
4	1,0 H	4,0 H	CBA

57. VPS16000 C1 Rilievi geometria binario con automotori

OP./ SOTT.: 0010
DESCRIZIONE OPERAZ.: AN-Ril. geometria binario con automotori
FREQUENZA: AN

TESTO ESTESO:

AN-Ril. geometria binario con automotori
COMPETENZA NUCLEI DIAGNOSTICI COMPARTIMENTALI
In particolare vengono rilevati i seguenti parametri geometrici:
Rilievo parametri geometrici:
- livello longitudinale rotaia Sx e Dx;
- livello trasversale;
- sghembo;
- allineamento rotaia Sx e Dx;
- scartamento;
- profilo della rotaia Sx e Dx.
Processo delle grandezze misurate "on line" mediante analisi

ALLEGATO B	
ALLEGATO ALLA RELAZIONE DI MANUTENZIONE IROE 00 R 04 RG ES0005 001 C	FOGLIO 132 DI 341

informatizzate.

Individuazione dei difetti puntuali di geometria del binario.

Stima degli indici di difettosità del binario (deviazione standard su 200 m di rilievo per i parametri: livello longitudinale, livello trasversale e allineamento) mediante trattamento statistico.

Comunicazione dei "difetti rilevanti di geometria binario" (mod.3.8.01) e consegna del grafico dei parametri rilevati all'agente del Tronco.

COMPETENZA TRONCO LAVORI

Partecipa ai rilievi con un proprio Capo Tecnico che acquisisce i grafici e le "comunicazioni dei difetti rilevanti" di geometria prodotti on line (mod. 3.8.01).

Invia FAX della copia delle "comunicazioni dei difetti rilevanti" al Capo Reparto Territoriale, alla U.T. competente, al M.Eff. e al CEI di giurisdizione.

Moduli:

SCHEDA all. 3.8.01 "Comunicazione di difetti Rilevanti di geometria binario"

ELEMENTI DI PIANIFICAZIONE

N.RISORSE	DURATA	LAVORO	SPECIALIZZAZIONE
0	7,0 H	0,0 H	PS

OP./ SOTT.: 0010 0010

DESCRIZIONE OPERAZ.: AN-Ril. geometria binario con automotori

FREQUENZA:

TESTO ESTESO:

AN-Ril. geometria binario con automotori

Intervento del personale del Nucleo Diagnostica Compartimentale

ELEMENTI DI PIANIFICAZIONE

N.RISORSE	DURATA	LAVORO	SPECIALIZZAZIONE
2	7,0 H	14,0 H	CDP

OP./ SOTT.: 0010 0020

DESCRIZIONE OPERAZ.: AN-Ril. geometria binario con automotori

FREQUENZA:

TESTO ESTESO:

AN-Ril. geometria binario con automotori

Intervento del personale del Tronco

ELEMENTI DI PIANIFICAZIONE

N.RISORSE	DURATA	LAVORO	SPECIALIZZAZIONE
1	7,0 H	7,0 H	LV

ALLEGATO B	
ALLEGATO ALLA RELAZIONE DI MANUTENZIONE IR0E 00 R 04 RG ES0005 001 C	FOGLIO 133 DI 341

OP./ SOTT.: 0010 0030
DESCRIZIONE OPERAZ.: AN-Automotore PV7
FREQUENZA:

ELEMENTI DI PIANIFICAZIONE

N.RISORSE	DURATA	LAVORO	SPECIALIZZAZIONE
1	7,0 H	7,0 H	CAR

58. VAS22050 C4 Verifica e Misure scambio L94 PR1

OP./ SOTT.: 0010
DESCRIZIONE OPERAZ.: TR-Verifica e Misure L94 PR1
FREQUENZA: TR

TESTO ESTESO:

TR-Verifica e Misure L94 PR1

Controllo del serraggio delle chiavarde e delle caviglie ed eventuale stringimento.

Controllo dell'integrità dei cuscinetti di scorrimento, previa pulizia degli stessi, se necessario, ed eventuale sostituzione di quelli rotti. Controllo generale dello scambio (consumi, scheggiature, lesioni, stato degli appoggi e loro assodamento, stato geometrico, stato delle giunzioni, ecc.)

Inoltre si dovrà porre attenzione ai segni lasciati dal bordino sul ferro per comprendere eventuali anomalie di assetto geometrico dello scambio o di usura di alcune componenti dello stesso.

Si riportano a titolo esplicativo ma non esaustivo, alcuni dei controlli da farsi contestualmente alla misura delle grandezze caratteristiche del deviatore.

- I aversoni dovranno essere integri, correttamente posati e ben riguarniti anche sulle testate
- Le piastre dovranno essere integre e complete degli elementi costituenti (sottopiastra e caviglie)
- Gli organi di attacco dovranno essere integri e ben serrati
- I cuscinetti dovranno essere integri, lubrificati e privi di segni
- I distanziatori dovranno essere integri, correttamente assemblati e non dovranno presentare segni di bordino
- Se visivamente l'andamento degli aghi non appare regolare, dovranno essere effettuati ulteriori rilievi di scartamento e quote di libero passaggio.
- Gli aghi non dovranno presentare consumi e scheggiature, misurati con calibro FS97, sagoma 2, superiori ai limiti ammessi dalla norma sul controllo dell'usura delle coppie ago-contrago degli apparecchi del binario
- Le usure di ago e contrago vanno sempre valutate strumentalmente
- Le differenze di usura verticale fra ago e contrago vanno valutate visivamente e, se necessario, vanno misurate strumentalmente
- Le giunzioni ordinarie, le giunzioni incollate e le giunzioni isolanti incollate dovranno essere integre e rettilinee sul piano e sul fianco di rotolamento
- Nelle giunzioni incollate (isolanti e non) non dovranno esserci scollamenti e luce eccessiva fra le testate
- Per qualsiasi tipo di giunzione occorre porre particolare attenzione alla presenza di ossido ed a eventuali cretti sulla rotaia propagatisi dai fori di alloggiamento della rotaia [codice difetto 135] e programmare controlli ad ultrasuoni ed eventualmente la sostituzione
- Nel caso di cretti in vista, cioè che affiorano al di sopra del bordo

ALLEGATO B	
ALLEGATO ALLA RELAZIONE DI MANUTENZIONE IROE 00 R 04 RG ES0005 001 C	FOGLIO 134 DI 341

superiore o inferiore della ganascia, impongono la sostituzione immediata della giunzione stessa, con bonifica della rotaia, e, in pendenza della sostituzione stessa, un rallentamento a 30 km/h

- Per evitare martellamento in corrispondenza delle giunzioni, le traverse adiacenti dovranno essere rinalzate e ben guarnite; occorre in tal senso fare attenzione alla colorazione bianca della massicciata, come effetto del martellamento e del conseguente deconsolidamento della massicciata stessa

- Nel cuore la punta dovrà essere integra e allineata (il controllo dell'allineamento dovrà insistere su un tratto di almeno un metro); segni di bordino nei primi 100 mm della punta, o 150 mm per armamenti 46E4, potrebbero evidenziare la presenza di una quota difforme, in particolare la quota di protezione della punta; in tal caso occorrerà verificare se la controrotaia è serrata o se presenta usura eccessiva sul fianco attivo; si rammenta che:

- ,, - spessore minimo di controrotaie Cr (a lama), nella zona di massima usura, misurato con calibro a corsoio a 20 mm dal piano superiore, è 12 mm

- ,, - spessore minimo di controrotaie innovative tipo 33C1, nella zona di massima usura, misurato con calibro a corsoio a 20 mm dal piano superiore, è 72 mm

- ,, - i cuori doppi con controrotaia realizzata di fusione monoblocco si determinerà l'usura massima come differenza degli spessori misurati tra la sezione non usurata e la sezione usurata; l'usura massima ammessa è di 8 mm

- Le piegate a zampa di lepre non dovranno presentare segni di bordino nei primi 100 mm (150 mm per armamento 46E4) che risultano parte non attiva; in tal caso va valutata attentamente la misura ottenuta delle quote di passaggio; la profondità delle aperture e delle gole, rispetto al piano del ferro, dovrà essere maggiore o eguale a 40 mm

- Le controrotaie non dovranno presentare segni di bordino nei primi 100 mm (150 mm per armamento 46E4) che risultano parte non attiva; in tal caso va valutata attentamente la misura ottenuta delle quote di passaggio

- La profondità minima delle aperture rispetto al piano di rotolamento dovrà essere maggiore o eguale a 40 mm

- Si rammenta che nei cuori doppi l'altezza delle controrotaie rialzate, rispetto al piano di rotolamento delle rotaie più usurate, non deve essere superiore a 70 mm

- Nel caso di scambi con cuore a punta mobile occorrerà comunque verificare la presenza di lubrificazione della punta

- Si rammenta che nel caso di scambi con cuore a punta mobile, occorrerà verificare che lo scorrimento della punta rispetto alla culla di contenimento, sia sul ramo principale che su quello secondario, non sia superiore a ± 2 mm

- Nel caso di scambi con cuore a punta mobile occorre verificare l'integrità della culla e dei bulloni a serraggio irreversibile fra punta e contropunta della punta mobile.

Verifiche e misure relative alle grandezze caratteristiche del deviatoio con particolare attenzione alle quote di protezione del cuore.

I rilievi possono essere effettuati utilizzando calibri omologati e carrellini omologati o autorizzati all'uso rispettivamente dalle S.O. Armamento di Direzione Tecnica e Direzione Produzione. (tipo FS 69U, FS07, carrello CAM, Carrellino Rail Gauge, Rotabile SIMXX).

Controllo:

- della usura delle coppie ago-contrago con apposito calibro FS 97

- del corretto funzionamento dei cuscinetti elastici autolubrificanti, se presenti, attraverso la manovrabilità del deviatoio, la verifica della pulizia e dell'integrità e specifiche operazioni di controllo (libero scorrimento, posizione della slitta portarulli e regolazioni in altezza per

i cuscinetti SCHWIHAG, verifica dello spessore degli inserti di scorrimento per i cuscinetti VAE);

ALLEGATO B	
ALLEGATO ALLA RELAZIONE DI MANUTENZIONE IROE 00 R 04 RG ES0005 001 C	FOGLIO 135 DI 341

- visivo della differenza di usura verticale delle coppie ago-contrago e, se necessario, con calibro a corsoio.
- Controllo della regolare esecuzione del lavoro.
- Moduli (tramite S.I.M.E.):
- L94
- Allegato 1 alla Istruzione Tecnica RFI TCAR ST AR 06 002 A del 04/09/2001 "Usure delle coppie ago-contrago degli scambi, calibro di controllo e norme di manutenzione"
- Allegato 1 procedura operativa RFI DMA PS IFS 038 "Differenza di usura verticale ago-contrago degli apparecchi di binario"
- Istruzione Tecnica RFI TCAR IT AR 06 011 A del 03/08/2012 "Controllo delle grandezze caratteristiche degli apparecchi di binario"

ELEMENTI DI PIANIFICAZIONE

N.RISORSE	DURATA	LAVORO	SPECIALIZZAZIONE
3	0,7 H	2,1 H	LV

59. VAS22050 C5 Verifica e Misure scambio L94 PR2

OP./ SOTT.: 0010
DESCRIZIONE OPERAZ.: QM-Verifica e Misure L94 PR2
FREQUENZA: QM

TESTO ESTESO:

QM-Verifica e Misure L94 PR2
Controllo del serraggio delle chiavarde e delle caviglie ed eventuale stringimento.
Controllo dell'integrità dei cuscinetti di scorrimento, previa pulizia degli stessi, se necessario, ed eventuale sostituzione di quelli rotti.
Controllo generale dello scambio (consumi, scheggiature, lesioni, stato degli appoggi e loro assodamento, stato geometrico, stato delle giunzioni, ecc.)
Inoltre si dovrà porre attenzione ai segni lasciati dal bordino sul ferro per comprendere eventuali anomalie di assetto geometrico dello scambio o di usura di alcune componenti dello stesso.
Si riportano a titolo esplicativo ma non esaustivo, alcuni dei controlli da farsi contestualmente alla misura delle grandezze caratteristiche del deviatoio.

- I traversoni dovranno essere integri, correttamente posati e ben riguarniti anche sulle testate
- Le piastre dovranno essere integre e complete degli elementi costituenti (sottopiastra e caviglie)
- Gli organi di attacco dovranno essere integri e ben serrati
- I cuscinetti dovranno essere integri, lubrificati e privi di segni
- I distanziatori dovranno essere integri, correttamente assemblati e non dovranno presentare segni di bordino
- Se visivamente l'andamento degli aghi non appare regolare, dovranno essere effettuati ulteriori rilievi di scartamento e quote di libero passaggio.
- Gli aghi non dovranno presentare consumi e scheggiature, misurati con calibro FS97, sagoma 2, superiori ai limiti ammessi dalla norma sul controllo dell'usura delle coppie ago-contrago degli apparecchi del binario
- Le usure di ago e contrago vanno sempre valutate strumentalmente
- Le differenze di usura verticale fra ago e contrago vanno valutate visivamente e, se necessario, vanno misurate strumentalmente
- Le giunzioni ordinarie, le giunzioni incollate e le giunzioni isolanti incollate dovranno essere integre e rettilinee sul piano e sul fianco di

ALLEGATO B	
ALLEGATO ALLA RELAZIONE DI MANUTENZIONE IROE 00 R 04 RG ES0005 001 C	FOGLIO 136 DI 341

rotolamento

- Nelle giunzioni incollate (isolanti e non) non dovranno esserci scollamenti e luce eccessiva fra le testate
 - Per qualsiasi tipo di giunzione occorre porre particolare attenzione alla presenza di ossido ed a eventuali cretti sulla rotaia propagatisi dai fori di alloggiamento della rotaia [codice difetto 135] e programmare controlli ad ultrasuoni ed eventualmente la sostituzione
 - Nel caso di cretti in vista, cioè che affiorano al di sopra del bordo superiore o inferiore della ganascia, impongono la sostituzione immediata della giunzione stessa, con bonifica della rotaia, e, in pendenza della sostituzione stessa, un rallentamento a 30 km/h
 - Per evitare martellamento in corrispondenza delle giunzioni, le traverse adiacenti dovranno essere rincalzate e ben guarnite; occorre in tal senso fare attenzione alla colorazione bianca della massicciata, come effetto del martellamento e del conseguente deconsolidamento della massicciata stessa
 - Nel cuore la punta dovrà essere integra e allineata (il controllo dell'allineamento dovrà insistere su un tratto di almeno un metro); segni di bordino nei primi 100 mm della punta, o 150 mm per armamenti 46E4, potrebbero evidenziare la presenza di una quota difforme, in particolare la quota di protezione della punta; in tal caso occorrerà verificare se la controrotaia è serrata o se presenta usura eccessiva sul fianco attivo; si rammenta che:
 - ,, - lo spessore minimo di controrotaie Cr (a lama), nella zona di massima usura, misurato con calibro a corsoio a 20 mm, dal piano superiore, è 12 mm
 - ,, - lo spessore minimo di controrotaie innovative tipo 33C1, nella zona di massima usura, misurato con calibro a corsoio a 20 mm dal piano superiore, è 72 mm
 - ,, - nei cuori doppi con controrotaia realizzata di fusione, monoblocco si determinerà l'usura massima come differenza degli spessori misurati tra la sezione non usurata e la sezione usurata; l'usura massima ammessa è di 8 mm
 - Le piegate a zampa di lepre non dovranno presentare segni di bordino nei primi 100 mm (150 mm per armamento 46E4) che risultano parte non attiva; in tal caso va valutata attentamente la misura ottenuta delle quote di passaggio; la profondità delle aperture e delle gole, rispetto al piano del ferro, dovrà essere maggiore o eguale a 40 mm
 - Le controrotaie non dovranno presentare segni di bordino nei primi 100 mm (150 mm per armamento 46E4) che risultano parte non attiva; in tal caso va valutata attentamente la misura ottenuta delle quote di passaggio
 - La profondità minima delle aperture rispetto al piano di rotolamento dovrà essere maggiore o eguale a 40 mm
 - i rammenta che nei cuori doppi l'altezza delle controrotaie rialzate, rispetto al piano di rotolamento delle rotaie più usurate, non deve essere superiore a 70 mm
 - Nel caso di scambi con cuore a punta mobile occorrerà comunque verificare la presenza di lubrificazione della punta
 - Si rammenta che nel caso di scambi con cuore a punta mobile, occorrerà verificare che lo scorrimento della punta rispetto alla culla di contenimento, sia sul ramo principale che su quello secondario, non sia superiore a ± 2 mm
 - Nel caso di scambi con cuore a punta mobile occorre verificare l'integrità della culla e dei bulloni a serraggio irreversibile fra punta e contropunta della punta mobile.
- Verifiche e misure relative alle grandezze caratteristiche del deviatoio con particolare attenzione alle quote di protezione del cuore.
I rilievi possono essere effettuati utilizzando calibri omologati e carrellini omologati o autorizzati all'uso rispettivamente dalle S.O. Armamento di Direzione Tecnica e Direzione Produzione. (tipo FS 69U, FS07, carrello CAM, Carrellino Rail Gauge, Rotabile SIMXX).
- Controllo:
- della usura delle coppie ago-contrago con apposito calibro

ALLEGATO B	
ALLEGATO ALLA RELAZIONE DI MANUTENZIONE IROE 00 R 04 RG ES0005 001 C	FOGLIO 137 DI 341

FS 97

- del corretto funzionamento dei cuscinetti elastici autolubrificanti, se presenti, attraverso la manovrabilità del deviatore, la verifica della pulizia e dell'integrità e specifiche operazioni di controllo (libero scorrimento, posizione della slitta portarulli e regolazioni in altezza per

i cuscinetti SCHWIBAG, verifica dello spessore degli inserti di scorrimento per i cuscinetti VAE)

- visivo della differenza di usura verticale delle coppie ago-contrago e, se necessario, con calibro a corsoio.

Controllo della regolare esecuzione del lavoro.

Moduli (tramite S.I.M.E.):

- L94

- Allegato 1 alla Istruzione Tecnica RFI TCAR ST AR 06 002 A del 04/09/2001 "Usure delle coppie ago-contrago degli scambi, calibro di controllo e norme di manutenzione"

- Allegato 1 procedura operativa RFI DMA PS IFS 038 "Differenza di usura verticale ago-contrago degli apparecchi di binario"

- Istruzione Tecnica RFI TCAR IT AR 06 011 A del 03/08/2012 "Controllo delle grandezze caratteristiche degli apparecchi di binario"

ELEMENTI DI PIANIFICAZIONE

N.RISORSE	DURATA	LAVORO	SPECIALIZZAZIONE
3	0,7 H	2,1 H	LV

60. VAS22050 C6 Verifica e Misure scambio L94 PR3

OP./ SOTT.: 0010

DESCRIZIONE OPERAZ.: SM-Verifica e Misure scambio L94 PR3

FREQUENZA: SM

TESTO ESTESO:

SM-Verifica e Misure scambio L94 PR3

Controllo del serraggio delle chiavarde e delle caviglie ed eventuale stringimento.

Controllo dell'integrità dei cuscinetti di scorrimento, previa pulizia degli stessi, se necessario, ed eventuale sostituzione di quelli rotti. Controllo generale dello scambio (consumi, scheggiature, lesioni, stato degli appoggi e loro assodamento, stato geometrico, stato delle giunzioni, ecc.)

Inoltre si dovrà porre attenzione ai segni lasciati dal bordino sul ferro per comprendere eventuali anomalie di assetto geometrico dello scambio o di usura di alcune componenti dello stesso.

Si riportano a titolo esplicativo ma non esaustivo, alcuni dei controlli da farsi contestualmente alla misura delle grandezze caratteristiche del deviatore.

- Taversoni dovranno essere integri, correttamente posati e ben riguarniti anche sulle testate

- Le piastre dovranno essere integre e complete degli elementi costituenti (sottopiastra e caviglie)

- Gli organi di attacco dovranno essere integri e ben serrati

“,I cuscinetti dovranno essere integri, lubrificati e privi di segni

- I distanziatori dovranno essere integri, correttamente assemblati e non dovranno presentare segni di bordino

- Se visivamente l'andamento degli aghi non appare regolare, dovranno essere effettuati ulteriori rilievi di scartamento e quote di libero passaggio.

- Gli aghi non dovranno presentare consumi e scheggiature, misurati con calibro FS97, sagoma 2, superiori ai limiti ammessi dalla norma sul controllo dell'usura delle coppie ago-contrago degli apparecchi del

ALLEGATO B	
ALLEGATO ALLA RELAZIONE DI MANUTENZIONE IROE 00 R 04 RG ES0005 001 C	FOGLIO 138 DI 341

binario

- Le differenze di usura verticale fra ago e contrago vanno valutate visivamente e, se necessario, vanno misurate strumentalmente
 - Le giunzioni ordinarie, le giunzioni incollate e le giunzioni isolanti incollate dovranno essere integre e rettilinee sul piano e sul fianco di rotolamento
 - Nelle giunzioni incollate (isolanti e non) non dovranno esserci scollamenti e luce eccessiva fra le testate
 - Per qualsiasi tipo di giunzione occorre porre particolare attenzione alla presenza di ossido ed a eventuali cretti sulla rotaia propagatisi dai fori di alloggiamento della rotaia [codice difetto 135] e programmare controlli ad ultrasuoni ed eventualmente la sostituzione
 - Nel caso di cretti in vista, cioè che affiorano al di sopra del bordo superiore o inferiore della ganascia, impongono la sostituzione immediata della giunzione stessa, con bonifica della rotaia, e, in pendenza della sostituzione stessa, un rallentamento a 30 km/h
 - Per evitare martellamento in corrispondenza delle giunzioni, le traverse adiacenti dovranno essere rinalzate e ben guarnite; occorre in tal senso fare attenzione alla colorazione bianca della massicciata, come effetto del martellamento e del conseguente deconsolidamento della massicciata stessa
 - Nel cuore la punta dovrà essere integra e allineata (il controllo dell'allineamento dovrà insistere su un tratto di almeno un metro); segni di bordino nei primi 100 mm della punta, o 150 mm per armamenti 46E4, potrebbero evidenziare la presenza di una quota difforme, in particolare la quota di protezione della punta; in tal caso occorrerà verificare se la controrotaia è serrata o se presenta usura eccessiva sul fianco attivo; si rammenta che:
 - ,,- lo spessore minimo di controrotaie Cr (a lama), nella zona ,,di ,, massima usura, misurato con calibro a corsoio a 20 mm dal ,,piano superiore, è 12 mm
 - ,,- lo spessore minimo di controrotaie innovative tipo 33C1, ,,nella zona di massima usura, misurato con calibro a corsoio a ,,20 mm dal piano superiore, è 72 mm
 - ,,- nei cuori doppi con controrotaia realizzata di fusione ,,monoblocco si determinerà l'usura massima come differenza ,,degli spessori misurati tra la sezione non usurata e la ,,sezione usurata; l'usura massima ammessa è di 8 mm
 - Le piegate a zampa di lepre non dovranno presentare segni di bordino nei primi 100 mm (150 mm per armamento 46E4) che risultano parte non attiva; in tal caso va valutata attentamente la misura ottenuta delle quote di passaggio; la profondità delle aperture e delle gole, rispetto al piano del ferro, dovrà essere maggiore o eguale a 40 mm
 - Le controrotaie non dovranno presentare segni di bordino nei primi 100 mm (150 mm per armamento 46E4) che risultano parte non attiva; in tal caso va valutata attentamente la misura ottenuta delle quote di passaggio
 - La profondità minima delle aperture rispetto al piano di rotolamento dovrà essere maggiore o eguale a 40 mm
 - Si rammenta che nei cuori doppi l'altezza delle controrotaie rialzate, rispetto al piano di rotolamento delle rotaie più usurate, non deve essere superiore a 70 mm
 - Nel caso di scambi con cuore a punta mobile occorrerà comunque verificare la presenza di lubrificazione della punta
 - Si rammenta che nel caso di scambi con cuore a punta mobile, occorrerà verificare che lo scorrimento della punta rispetto alla culla di contenimento, sia sul ramo principale che su quello secondario, non sia superiore a ± 2 mm
 - Nel caso di scambi con cuore a punta mobile occorre verificare l'integrità della culla e dei bulloni a serraggio irreversibile fra punta e contropunta della punta mobile.
- Verifiche e misure relative alle grandezze caratteristiche del deviatoio con particolare attenzione alle quote di protezione del cuore.
I rilievi possono essere effettuati utilizzando calibri omologati e

ALLEGATO B	
ALLEGATO ALLA RELAZIONE DI MANUTENZIONE IROE 00 R 04 RG ES0005 001 C	FOGLIO 139 DI 341

carrellini omologati o autorizzati all'uso rispettivamente dalle S.O. Armamento di Direzione Tecnica e Direzione Produzione. (tipo FS 69U, FS07, carrello CAM, Carrellino Rail Gauge, Rotabile SIMXX).

Controllo:

- del corretto funzionamento dei cuscinetti elastici autolubrificanti, se presenti, attraverso la manovrabilità del deviatoio, la verifica della pulizia e dell'integrità e specifiche operazioni di controllo (libero scorrimento, posizione della slitta portarulli e regolazioni in altezza per

i cuscinetti SCHWIHAG, verifica dello spessore degli inserti di scorrimento per i cuscinetti VAE);

- visivo della differenza di usura verticale delle coppie ago-contrago e, se necessario, con calibro a corsoio.

Controllo della regolare esecuzione del lavoro.

Moduli (tramite S.I.M.E.):

- L94

- Allegato 1 procedura operativa RFI DMA PS IFS 038 "Differenza di usura verticale ago-contrago degli apparecchi di binario"

- Istruzione Tecnica RFI TCAR IT AR 06 011 A del 03/08/2012 "Controllo delle grandezze caratteristiche degli apparecchi di binario"

ELEMENTI DI PIANIFICAZIONE

N.RISORSE	DURATA	LAVORO	SPECIALIZZAZIONE
3	0,7 H	2,1 H	LV

61. VAS22050 C7 Verifica e Misure L94 (S.I.) PR1

OP./ SOTT.: 0010

DESCRIZIONE OPERAZ.: TR - Verifica e Misure L94 (S.I.) PR1

FREQUENZA: TR

TESTO ESTESO:

TR - Verifica e Misure L94 (S.I.) PR1

Controllo del serraggio delle chiavarde e delle caviglie ed eventuale stringimento.

Controllo dell'integrità dei cuscinetti di scorrimento, previa pulizia degli stessi, se necessario, ed eventuale sostituzione di quelli rotti.

Controllo generale dello scambio (consumi, scheggiature, lesioni, stato degli appoggi e loro assodamento, stato geometrico, stato delle giunzioni, ecc.)

Inoltre si dovrà porre attenzione ai segni lasciati dal bordino sul ferro per comprendere eventuali anomalie di assetto geometrico dello scambio o di usura di alcune componenti dello stesso.

Si riportano a titolo esplicativo ma non esaustivo, alcuni dei controlli da farsi contestualmente alla misura delle grandezze caratteristiche del deviatoio.

- I traversoni dovranno essere integri, correttamente posati e ben riguaranti anche sulle testate

- Le piastre dovranno essere integre e complete degli elementi costituenti (sottopiastra e caviglie)

- Gli organi di attacco dovranno essere integri e ben serrati

- I cuscinetti dovranno essere integri, lubrificati e privi di segni

- I distanziatori dovranno essere integri, correttamente assemblati e non dovranno presentare segni di bordino

- Se visivamente l'andamento degli aghi non appare regolare, dovranno essere effettuati ulteriori rilievi di scartamento e quote di libero passaggio.

- Gli aghi non dovranno presentare consumi e scheggiature, misurati con

ALLEGATO B	
ALLEGATO ALLA RELAZIONE DI MANUTENZIONE IROE 00 R 04 RG ES0005 001 C	FOGLIO 140 DI 341

calibro FS97, sagoma 2, superiori ai limiti ammessi dalla norma sul controllo dell'usura delle coppie ago-contrago degli apparecchi del binario

- Le differenze di usura verticale fra ago e contrago vanno valutate visivamente e, se necessario, vanno misurate strumentalmente
- Le giunzioni ordinarie, le giunzioni incollate e le giunzioni isolanti incollate dovranno essere integre e rettilinee sul piano e sul fianco di rotolamento
- Nelle giunzioni incollate (isolanti e non) non dovranno esserci scollamenti e luce eccessiva fra le testate
- Per qualsiasi tipo di giunzione, occorre porre particolare attenzione alla presenza di ossido ed a eventuali cretti sulla rotaia propagatisi dai fori di alloggiamento della rotaia [codice difetto 135] e programmare controlli ad ultrasuoni ed eventualmente la sostituzione.
- Nel caso di cretti in vista, cioè che affiorano al di sopra del bordo superiore o inferiore della ganascia, impongono la sostituzione immediata della giunzione stessa, con bonifica della rotaia, e, in pendenza della sostituzione stessa, un rallentamento a 30 km/h
- Per evitare martellamento in corrispondenza delle giunzioni, le traverse adiacenti dovranno essere rinalzate e ben guarnite; occorre in tal senso fare attenzione alla colorazione bianca della massicciata, come effetto del martellamento e del conseguente deconsolidamento della massicciata stessa

- Nel cuore la punta dovrà essere integra e allineata (il controllo dell'allineamento dovrà insistere su un tratto di almeno un metro); segni di bordino nei primi 100 mm della punta, o 150 mm per armamenti 46E4, potrebbero evidenziare la presenza di una quota difforme, in particolare la quota di protezione della punta; in tal caso occorrerà verificare se la controrotaia è serrata o se presenta usura eccessiva sul fianco attivo; si rammenta che:

,, - lo spessore minimo di controrotaie Cr (a lama), nella zona ,, di ,, massima usura, misurato con calibro a corsoio a 20 mm dal ,, piano superiore, è 12 mm

,, - lo spessore minimo di controrotaie innovative tipo 33C1, ,, - nella zona di massima usura, misurato con calibro a corsoio ,, a 20 mm dal piano superiore, è 72 mm

,, - nei cuori doppi con controrotaia realizzata di fusione ,, ,, monoblocco si determinerà l'usura massima come differenza ,, degli spessori misurati tra la sezione non usurata e la ,, sezione usurata; l'usura massima ammessa è di 8 mm

- Le piegate a zampa di lepre non dovranno presentare segni di bordino nei primi 100 mm (150 mm per armamento 46E4) che risultano parte non attiva; in tal caso va valutata attentamente la misura ottenuta delle quote di passaggio; la profondità delle aperture e delle gole, rispetto al piano del ferro, dovrà essere maggiore o eguale a 40 mm
- Le controrotaie non dovranno presentare segni di bordino nei primi 100 mm (150 mm per armamento 46E4) che risultano parte non attiva; in tal caso va valutata attentamente la misura ottenuta delle quote di passaggio
- La profondità minima delle aperture rispetto al piano di rotolamento dovrà essere maggiore o eguale a 40 mm
- Si rammenta che nei cuori doppi l'altezza delle controrotaie rialzate, rispetto al piano di rotolamento delle rotaie più usurate, non deve essere superiore a 70 mm

Verifiche e misure relative alle grandezze caratteristiche del deviatoio con particolare attenzione alle quote di protezione del cuore.

I rilievi possono essere effettuati utilizzando calibri omologati e carrellini omologati o autorizzati all'uso rispettivamente dalle S.O. Armamento di Direzione Tecnica e Direzione Produzione. (tipo FS 69U, FS07, carrello CAM, Carrellino Rail Gauge, Rotabile SIMXX).

Controllo:

- della usura delle coppie ago-contrago con apposito calibro FS 97

- del corretto funzionamento dei cuscinetti elastici autolubrificanti,

ALLEGATO B	
ALLEGATO ALLA RELAZIONE DI MANUTENZIONE IROE 00 R 04 RG ES0005 001 C	FOGLIO 141 DI 341

se presenti, attraverso la manovrabilità del deviatoio, la verifica della pulizia e dell'integrità e specifiche operazioni di controllo (libero scorrimento, posizione della slitta portarulli e regolazioni in altezza per

i cuscinetti SCHWIBAG, verifica dello spessore degli inserti di scorrimento per i cuscinetti VAE);

- visivo della differenza di usura verticale delle coppie ago-contrago
Controllo della regolare esecuzione del lavoro.

Moduli (tramite S.I.M.E):

- L94

- Allegato 1 alla Istruzione Tecnica RFI TCAR ST AR 06 002 A del 04/09/2001 "Usure delle coppie ago-contrago degli scambi, calibro di controllo e norme di manutenzione"

- Allegato 1 procedura operativa RFI DMA PS IFS 038 "Differenza di usura verticale ago-contrago degli apparecchi di binario"

- Istruzione Tecnica RFI TCAR IT AR 06 011 A del 03/08/2012 "Controllo delle grandezze caratteristiche degli apparecchi di binario"

ELEMENTI DI PIANIFICAZIONE

N.RISORSE	DURATA	LAVORO	SPECIALIZZAZIONE
3	1,0 H	3,0 H	LV

62. VAS22050 C8 Verifica e Misure L94 (S.I.) PR2

OP./ SOTT.: 0010

DESCRIZIONE OPERAZ.: QM - Verifica e Misure L94 (S.I.) PR2

FREQUENZA: QM

TESTO ESTESO:

QM - Verifica e Misure L94 (S.I.) PR2

Controllo del serraggio delle chiavarde e delle caviglie ed eventuale stringimento.

Controllo dell'integrità dei cuscinetti di scorrimento, previa pulizia degli stessi, se necessario, ed eventuale sostituzione di quelli rotti. Controllo generale dello scambio (consumi, scheggiature, lesioni, stato degli appoggi e loro assodamento, stato geometrico, stato delle giunzioni, ecc.)

Inoltre si dovrà porre attenzione ai segni lasciati dal bordino sul ferro per comprendere eventuali anomalie di assetto geometrico dello scambio o di usura di alcune componenti dello stesso.

Si riportano a titolo esplicativo ma non esaustivo, alcuni dei controlli da farsi contestualmente alla misura delle grandezze caratteristiche del deviatoio.

- I traversoni dovranno essere integri, correttamente posati e ben riguaranti anche sulle testate

- Le piastre dovranno essere integre e complete degli elementi costituenti (sottopiastra e caviglie)

- Gli organi di attacco dovranno essere integri e ben serrati

- I cuscinetti dovranno essere integri, lubrificati e privi di segni

- I distanziatori dovranno essere integri, correttamente assemblati e non dovranno presentare segni di bordino

- Se visivamente l'andamento degli aghi non appare regolare, dovranno essere effettuati ulteriori rilievi di scartamento e quote di libero passaggio.

- Gli aghi non dovranno presentare consumi e scheggiature, misurati con calibro FS97, sagoma 2, superiori ai limiti ammessi dalla norma sul controllo dell'usura delle coppie ago-contrago degli apparecchi del binario

- Le differenze di usura verticale fra ago e contrago vanno valutate

ALLEGATO B	
ALLEGATO ALLA RELAZIONE DI MANUTENZIONE IROE 00 R 04 RG ES0005 001 C	FOGLIO 142 DI 341

visivamente e, se necessario, vanno misurate strumentalmente

- Le giunzioni ordinarie, le giunzioni incollate e le giunzioni isolanti incollate dovranno essere integre e rettilinee sul piano e sul fianco di rotolamento
- Nelle giunzioni incollate (isolanti e non) non dovranno esserci scollamenti e luce eccessiva fra le testate
- Per qualsiasi tipo di giunzione, occorre porre particolare attenzione alla presenza di ossido ed a eventuali cretti sulla rotaia propagatisi dai fori di alloggiamento della rotaia [codice difetto 135] e programmare controlli ad ultrasuoni ed eventualmente la sostituzione.
- Nel caso di cretti in vista, cioè che affiorano al di sopra del bordo superiore o inferiore della ganascia, impongono la sostituzione immediata della giunzione stessa, con bonifica della rotaia, e, in pendenza della sostituzione stessa, un rallentamento a 30 km/h
- Per evitare martellamento in corrispondenza delle giunzioni, le traverse adiacenti dovranno essere rinalzate e ben guarnite; occorre in tal senso fare attenzione alla colorazione bianca della massicciata, come effetto del martellamento e del conseguente deconsolidamento della massicciata stessa
- Nel cuore la punta dovrà essere integra e allineata (il controllo dell'allineamento dovrà insistere su un tratto di almeno un metro); segni di bordino nei primi 100 mm della punta, o 150 mm per armamenti 46E4, potrebbero evidenziare la presenza di una quota difforme, in particolare la quota di protezione della punta; in tal caso occorrerà verificare se la controrotaia è serrata o se presenta usura eccessiva sul fianco attivo; si rammenta che:
 - ,, - lo spessore minimo di controrotaie Cr (a lama), nella zona ,, di massima usura, misurato con calibro a corsoio a 20 mm dal ,, piano superiore, è 12 mm
 - ,, lo spessore minimo di controrotaie innovative tipo 33C1, ,, - nella zona di massima usura, misurato con calibro a corsoio ,, a 20 mm dal piano superiore, è 72 mm
 - ,, nei cuori doppi con controrotaia realizzata di fusione ,, - ,, monoblocco si determinerà l'usura massima come differenza ,, degli spessori misurati tra la sezione non usurata e la ,, sezione usurata; l'usura massima ammessa è di 8 mm
- Le piegate a zampa di lepre non dovranno presentare segni di bordino nei primi 100 mm (150 mm per armamento 46E4) che risultano parte non attiva; in tal caso va valutata attentamente la misura ottenuta delle quote di passaggio; la profondità delle aperture e delle gole, rispetto al piano del ferro, dovrà essere maggiore o eguale a 40 mm
- Le controrotaie non dovranno presentare segni di bordino nei primi 100 mm (150 mm per armamento 46E4) che risultano parte non attiva; in tal caso va valutata attentamente la misura ottenuta delle quote di passaggio
- La profondità minima delle aperture rispetto al piano di rotolamento dovrà essere maggiore o eguale a 40 mm
- Si rammenta che nei cuori doppi l'altezza delle controrotaie rialzate, rispetto al piano di rotolamento delle rotaie più usurate, non deve essere superiore a 70 mm

Verifiche e misure relative alle grandezze caratteristiche del deviatoio con particolare attenzione alle quote di protezione del cuore.

I rilievi possono essere effettuati utilizzando calibri omologati e carrellini omologati o autorizzati all'uso rispettivamente dalle S.O. Armamento di Direzione Tecnica e Direzione Produzione. (tipo FS 69U, FS07, carrello CAM, Carrellino Rail Gauge, Rotabile SIMXX).

Controllo:

- della usura delle coppie ago-contrago con apposito calibro FS 97
- del corretto funzionamento dei cuscinetti elastici autolubrificanti, se presenti, attraverso la manovrabilità del deviatoio, la verifica della pulizia e dell'integrità e specifiche operazioni di controllo (libero scorrimento, posizione della slitta portarulli e regolazioni in altezza per

ALLEGATO B	
ALLEGATO ALLA RELAZIONE DI MANUTENZIONE IROE 00 R 04 RG ES0005 001 C	FOGLIO 143 DI 341

i cuscinetti SCHWIHAG, verifica dello spessore degli inserti di scorrimento per i cuscinetti VAE);
- visivo della differenza di usura verticale delle coppie ago-contrago
Controllo della regolare esecuzione del lavoro.

Moduli (tramite S.I.M.E):

- L94
- Allegato 1 alla Istruzione Tecnica RFI TCAR ST AR 06 002 A del 04/09/2001 "Usure delle coppie ago-contrago degli scambi, calibro di controllo e norme di manutenzione"
- Allegato 1 procedura operativa RFI DMA PS IFS 038 "Differenza di usura verticale ago-contrago degli apparecchi di binario"
- Istruzione Tecnica RFI TCAR IT AR 06 011 A del 03/08/2012 "Controllo delle grandezze caratteristiche degli apparecchi di binario"

ELEMENTI DI PIANIFICAZIONE

N.RISORSE	DURATA	LAVORO	SPECIALIZZAZIONE
3	1,0 H	3,0 H	LV

63. VAS22050 C9 Verifica e Misure L94 (S.I.) PR3

OP./ SOTT.: 0010
DESCRIZIONE OPERAZ.: SM - Verifica e Misure L94 (S.I.) PR3
FREQUENZA: SM

TESTO ESTESO:

SM - Verifica e Misure L94 (S.I.) PR3
Controllo del serraggio delle chiavarde e delle caviglie ed eventuale stringimento.
Controllo dell'integrità dei cuscinetti di scorrimento, previa pulizia degli stessi, se necessario, ed eventuale sostituzione di quelli rotti.
Controllo generale dello scambio (consumi, scheggiature, lesioni, stato degli appoggi e loro assodamento, stato geometrico, stato delle giunzioni, ecc.)
Inoltre si dovrà porre attenzione ai segni lasciati dal bordino sul ferro per comprendere eventuali anomalie di assetto geometrico dello scambio o di usura di alcune componenti dello stesso.
Si riportano a titolo esplicativo ma non esaustivo, alcuni dei controlli da farsi contestualmente alla misura delle grandezze caratteristiche del deviatoio.

- I traversoni dovranno essere integri, correttamente posati e ben riguarniti anche sulle testate
- Le piastre dovranno essere integre e complete degli elementi costituenti (sottopiastra e caviglie)
- Gli organi di attacco dovranno essere integri e ben serrati
- I cuscinetti dovranno essere integri, lubrificati e privi di segni
- I distanziatori dovranno essere integri, correttamente assemblati e non dovranno presentare segni di bordino
- Se visivamente l'andamento degli aghi non appare regolare, dovranno essere effettuati ulteriori rilievi di scartamento e quote di libero passaggio.
- Gli aghi non dovranno presentare consumi e scheggiature, misurati con calibro FS97, sagoma 2, superiori ai limiti ammessi dalla norma sul controllo dell'usura delle coppie ago-contrago degli apparecchi del binario
- Le giunzioni ordinarie, le giunzioni incollate e le giunzioni isolanti incollate dovranno essere integre e rettilinee sul piano e sul fianco di rotolamento

ALLEGATO B	
ALLEGATO ALLA RELAZIONE DI MANUTENZIONE IROE 00 R 04 RG ES0005 001 C	FOGLIO 144 DI 341

- Nelle giunzioni incollate (isolanti e non) non dovranno esserci scollamenti e luce eccessiva fra le testate
 - Per qualsiasi tipo di giunzione, occorre porre particolare attenzione alla presenza di ossido ed a eventuali cretti sulla rotaia propagatisi dai fori di alloggiamento della rotaia [codice difetto 135] e programmare controlli ad ultrasuoni ed eventualmente la sostituzione.
 - Nel caso di cretti in vista, cioè che affiorano al di sopra del bordo superiore o inferiore della ganascia, impongono la sostituzione immediata della giunzione stessa, con bonifica della rotaia, e, in pendenza della sostituzione stessa, un rallentamento a 30 km/h
 - Per evitare martellamento in corrispondenza delle giunzioni, le traverse adiacenti dovranno essere rinalzate e ben guarnite; occorre in tal senso fare attenzione alla colorazione bianca della massicciata, come effetto del martellamento e del conseguente deconsolidamento della massicciata stessa
 - Nel cuore la punta dovrà essere integra e allineata (il controllo dell'allineamento dovrà insistere su un tratto di almeno un metro); segni di bordino nei primi 100 mm della punta, o 150 mm per armamenti 46E4, potrebbero evidenziare la presenza di una quota difforme, in particolare la quota di protezione della punta; in tal caso occorrerà verificare se la controrotaia è serrata o se presenta usura eccessiva sul fianco attivo; si rammenta che:
 - ,, - lo spessore minimo di controrotaie Cr (a lama), nella zona ,, di massima usura, misurato con calibro a corsoio a 20 mm dal ,, piano superiore, è 12 mm
 - ,, - lo spessore minimo di controrotaie innovative tipo 33C1, ,, nella zona di massima usura, misurato con calibro a corsoio a ,, 20 mm dal piano superiore, è 72 mm
 - ,, - nei cuori doppi con controrotaia realizzata di fusione ,, monoblocco si determinerà l'usura massima come differenza ,, degli spessori misurati tra la sezione non usurata e la ,, sezione usurata; l'usura massima ammessa è di 8 mm
 - Le piegate a zampa di lepre non dovranno presentare segni di bordino nei primi 100 mm (150 mm per armamento 46E4) che risultano parte non attiva; in tal caso va valutata attentamente la misura ottenuta delle quote di passaggio; la profondità delle aperture e delle gole, rispetto al piano del ferro, dovrà essere maggiore o eguale a 40 mm
 - Le controrotaie non dovranno presentare segni di bordino nei primi 100 mm (150 mm per armamento 46E4) che risultano parte non attiva; in tal caso va valutata attentamente la misura ottenuta delle quote di passaggio
 - La profondità minima delle aperture rispetto al piano di rotolamento dovrà essere maggiore o eguale a 40 mm
 - Si rammenta che nei cuori doppi l'altezza delle controrotaie rialzate, rispetto al piano di rotolamento delle rotaie più usurate, non deve essere superiore a 70 mm
- Verifiche e misure relative alle grandezze caratteristiche del deviatoio con particolare attenzione alle quote di protezione del cuore.
- I rilievi possono essere effettuati utilizzando calibri omologati e carrellini omologati o autorizzati all'uso rispettivamente dalle S.O. Armamento di Direzione Tecnica e Direzione Produzione. (tipo FS 69U, FS07, carrello CAM, Carrellino Rail Gauge, Rotabile SIMXX).
- Controllo:
- del corretto funzionamento dei cuscinetti elastici autolubrificanti, se presenti, attraverso la manovrabilità del deviatoio, la verifica della pulizia e dell'integrità e specifiche operazioni di controllo (libero scorrimento, posizione della slitta portarulli e regolazioni in altezza per i cuscinetti SCHWIBAG, verifica dello spessore degli inserti di scorrimento per i cuscinetti VAE);
 - visivo della differenza di usura verticale delle coppie ago-contrago
- Controllo della regolare esecuzione del lavoro.
- Moduli (tramite S.I.M.E):
- L94

ALLEGATO B	
ALLEGATO ALLA RELAZIONE DI MANUTENZIONE IROE 00 R 04 RG ES0005 001 C	FOGLIO 145 DI 341

- Allegato 1 procedura operativa RFI DMA PS IFS 038 "Differenza di usura verticale ago-contrago degli apparecchi di binario"
- Istruzione Tecnica RFI TCAR IT AR 06 011 A del 03/08/2012 "Controllo delle grandezze caratteristiche degli apparecchi di binario"

ELEMENTI DI PIANIFICAZIONE

N.RISORSE	DURATA	LAVORO	SPECIALIZZAZIONE
3	1,0 H	3,0 H	LV

64. VAS22050 CA Verifica ago/contrago PR3

OP./ SOTT.: 0010
DESCRIZIONE OPERAZ.: QM - Verifica ago/contrago PR3
FREQUENZA: QM

TESTO ESTESO:

QM - Verifica ago/contrago PR3
Verifica dell'usura ago e contrago come da normativa vigente.
Controllo della regolare esecuzione del lavoro.
Moduli (tramite S.I.M.E.):
- Allegato 1 alla Istruzione Tecnica RFI TCAR ST AR 06 002 A del 04/09/2001 "Usure delle coppie ago-contrago degli scambi, calibro di controllo e norme di manutenzione".

ELEMENTI DI PIANIFICAZIONE

N.RISORSE	DURATA	LAVORO	SPECIALIZZAZIONE
3	0,3 H	0,9 H	LV

65. IAS22050 C2 Visita deviatoi BC Linee (CL 2, 3, 4)

OP./ SOTT.: 0010
DESCRIZIONE OPERAZ.: BM - Visita Deviatoi
FREQUENZA: BM

TESTO ESTESO:

BM - Visita Deviatoi
La visita ordinaria riguarda l'ispezione dei singoli deviatoi (rif. Par III.4 Procedura RFI DMA PS IFS 031 B)
DEVIATOIO/INTERSEZIONE
5 Deviatoi
5.1 Difetti di allin.e livello long.
5.2 Rottura e/o difetti superficiali (Rotture o difetti superficiali visibili sul deviatoi, fenditure, "head checks" e "squats", ecc.)
5.3 Consumi e stato corrosivo
5.4 Diff. giunz. rottura/mancanza componenti (non conformità delle giunzioni tradizionali/provvisorie/incollate per mancanza componenti e/o rotture)
Verificare l'integrità del giunto anche se presente a mezzo del supporto del dispositivo controllo giunto meccanico (con tacca nera giunto integro, con tacca rossa giunto scollato)
5.6 Rottura colleg. elettrici long./trasv.
5.7 Rottura traverse (Traverse e traversoni rotti e/o fessurati)

ALLEGATO B	
ALLEGATO ALLA RELAZIONE DI MANUTENZIONE IROE 00 R 04 RG ES0005 001 C	FOGLIO 146 DI 341

5.8 Mancanza/ineff. organi attacco (Mancanza o inefficienza degli organi di attacco, integrità ed efficienza delle piastre d'acciaio e delle sottopiastre in materiale plastico, movimento libero della biella e del corretto serraggio dei bulloni per traversoni delle comunicazioni interasse 4m)

5.9 Carente assodamento DEV (Carente assodamento delle traverse con particolare attenzione a quelle limitrofe alla tiranteria o agli attuatori, nel caso di manovra idraulica)

5.10 Insufficiente riguaritura

5.11 Riflussi argillosi e inquinamento

5.12 Pietrisco cassa di manovra (Presenza di pietrisco in eccesso nel vano della cassa di manovra)

5.13 Scheggiatura/schiacciatura aghi e contraghi

5.14 Difetti accoppiamento ago-contrago

5.15 Ineff. cuscinetti e dispositivi correlati (Rotture, cattiva lubrificazione per i cuscinetti tradizionali, inefficienza dei dispositivi autolubrificanti, rigature per quelli a rulli, per rotture, errato fissaggio, mancanza molle di fissaggio, integrità ed efficienza del piano di scorrimento dei cuscinetti, integrità staffe di bloccaggio)

5.16 Errata posizione arresti cuscinetti (Scambi dei cuori a punta mobile)

5.17 Inefficienza/rottura disp. Immob. (Inefficienza e/o rotture dei dispositivi di immobilizzazione, se installati)

5.18 Mancanza/rottura blocchi distanziatori

5.19 Anomali scorrimenti ago (rispetto alla tiranteria)

5.20 Stato tiranti di manovra (conservazione tiranteria di manovra e controllo, serraggio bulloneria, controllo organi di attacco e isolanti)

5.21 Mancanza/ineff. chiavarde telaio aghi (Mancanza o inefficienza chiavarde del telaio aghi; in particolare di quelle vicino alla punta degli aghi)"

5.22 Consumi anomali controrotaie (Eccessivi consumi e anomale condizioni di lavoro delle controrotaie)

5.23 Difetto accopp. punta-contropunta (usura punta-contropunta e culla dei cuori a punta mobile) e controllo dell'efficienza dei bulloni di unione punta-contropunta

5.24 Inefficienza cuscinetti cuori (Inefficienza cuscinetti dei cuori a punta mobile per rotture e presenza o assenza per tg 0.040 della lubrificazione)

5.25 Mancanza/ineff. chiavarde contr.-cuore (Mancanza o inefficienza delle chiavarde delle controrotaie e del cuore)

5.26 Rottura/fessura punta cuore (Condizioni di lavoro anomale della punta del cuore, danneggiamenti visibili del cuore)

5.27 Integrità zatteroni (controllare che non poggino sulla massicciata)

TLC

26 Stazione Radio base

26.1 Controllo campo GSM-R (Segnalare l'eventuale mancanza della copertura del campo GSM-R del telefono cellulare aziendale)

Moduli: "Allegato E" (LV)

P.O.S. RFI DMA PS IFS 031B

ELEMENTI DI PIANIFICAZIONE

N.RISORSE	DURATA	LAVORO	SPECIALIZZAZIONE
3	0,5 H	1,5 H	LV

66. IAS22050 C3 Visita deviatoi AB (CL 1, 2, 3, 4)

OP./ SOTT.: 0010
DESCRIZIONE OPERAZ.: QM - Visita Deviatoi

ALLEGATO B	
ALLEGATO ALLA RELAZIONE DI MANUTENZIONE IROE 00 R 04 RG ES0005 001 C	FOGLIO 147 DI 341

FREQUENZA: QM

TESTO ESTESO:

QM - Visita Deviatoi

La visita ordinaria riguarda l'ispezione dei singoli deviatoi (rif. Par III.4 Procedura RFI DMA PS IFS 031 B)

DEVIATOIO/INTERSEZIONE

5 Deviatoio

5.1 Difetti di allin.e livello long.

5.2 Rottura e/o difetti superficiali (Rotture o difetti superficiali visibili sul deviatoio, fenditure, "head checks" e "squats", ecc.)

5.3 Consumi e stato corrosivo

5.4 Diff. giunz. rottura/mancanza componenti (non conformità delle giunzioni tradizionali/provvvisorie/incollate per mancanza componenti e/o rotture)

Verificare l'integrità del giunto anche se presente a mezzo del supporto del dispositivo controllo giunto meccanico (con tacca nera giunto integro, con tacca rossa giunto scollato)

5.6 Rottura colleg. elettrici long./trasv.

5.7 Rottura traverse (Traverse e traversoni rotti e/o fessurati)

5.8 Mancanza/ineff. organi attacco (Mancanza o inefficienza degli organi di attacco, integrità ed efficienza delle piastre d'acciaio e delle sottopiastre in materiale plastico, movimento libero della biella e del corretto serraggio dei bulloni per traversoni delle comunicazioni interasse 4m)

5.9 Carente assodamento DEV (Carente assodamento delle traverse con particolare attenzione a quelle limitrofe alla tiranteria o agli attuatori, nel caso di manovra idraulica)

5.10 Insufficiente riguaritura

5.11 Riflussi argillosi e inquinamento

5.12 Pietrisco cassa di manovra (Presenza di pietrisco in eccesso nel vano della cassa di manovra)

5.13 Scheggiatura/schiacciatura aghi e contraghi

5.14 Difetti accoppiamento ago-contrago

5.15 Ineff. cuscinetti e dispositivi correlati (Rotture, cattiva lubrificazione per i cuscinetti tradizionali, inefficienza dei dispositivi autolubrificanti, rigature per quelli a rulli, per rotture, errato fissaggio, mancanza molle di fissaggio, integrità ed efficienza del piano di scorrimento dei cuscinetti, integrità staffe di bloccaggio)

5.16 Errata posizione arresti cuscinetti (Scambi dei cuori a punta mobile)

5.17 Inefficienza/rottura disp. Immob. (Inefficienza e/o rotture dei dispositivi di immobilizzazione, se installati)

5.18 Mancanza/rottura blocchi distanziatori

5.19 Anomali scorrimenti ago (rispetto alla tiranteria)

5.20 Stato tiranti di manovra (conservazione tiranteria di manovra e controllo, serraggio bulloneria, controllo organi di attacco e isolanti)

5.21 Mancanza/ineff. chiavarde telaio aghi (Mancanza o inefficienza chiavarde del telaio aghi; in particolare di quelle vicino alla punta degli aghi)"

5.22 Consumi anomali controrotaie (Eccessivi consumi e anomale condizioni di lavoro delle controrotaie)

5.23 Difetto accopp. punta-contropunta (usura punta-contropunta e culla dei cuori a punta mobile) e controllo dell'efficienza dei bulloni di unione punta-contropunta

5.24 Inefficienza cuscinetti cuori (Inefficienza cuscinetti dei cuori a punta mobile per rotture e presenza o assenza per tg 0.040 della lubrificazione)

5.25 Mancanza/ineff. chiavarde contr.-cuore (Mancanza o inefficienza delle chiavarde delle controrotaie e del cuore)

5.26 Rottura/fessura punta cuore (Condizioni di lavoro anomale della punta del cuore, danneggiamenti visibili del cuore)

5.27 Integrità zatteroni (controllare che non poggino sulla massicciata)

ALLEGATO B	
ALLEGATO ALLA RELAZIONE DI MANUTENZIONE IROE 00 R 04 RG ES0005 001 C	FOGLIO 148 DI 341

TLC

26 Stazione Radio base

26.1 Controllo campo GSM-R (Segnalare l'eventuale mancanza della copertura del campo GSM-R del telefono cellulare aziendale)

Moduli: "Allegato E" (LV)

P.O.S. RFI DMA PS IFS 031B

ELEMENTI DI PIANIFICAZIONE

N.RISORSE	DURATA	LAVORO	SPECIALIZZAZIONE
3	0,5 H	1,5 H	LV

67. IAS22050 C5 Visita deviatoi AF (CL 3, 4)

OP./ SOTT.: 0010

DESCRIZIONE OPERAZ.: AN - Visita Deviatoi

FREQUENZA: AN

TESTO ESTESO:

AN - Visita Deviatoi

La visita ordinaria riguarda l'ispezione dei singoli deviatoi (rif. Par III.4 Procedura RFI DMA PS IFS 031 B)

DEVIATOIO/INTERSEZIONE

5 Deviatoio

5.1 Difetti di allin.e livello long.

5.2 Rottura e/o difetti superficiali (Rotture o difetti superficiali visibili sul deviatoio, fenditure, "head checks" e "squats", ecc.)

5.3 Consumi e stato corrosivo

5.4 Diff. giunz. rottura/mancanza componenti (non conformità delle giunzioni tradizionali/provvisorie/incollate per mancanza componenti e/o rotture)

Verificare l'integrità del giunto anche se presente a mezzo del supporto del dispositivo controllo giunto meccanico (con tacca nera giunto integro, con tacca rossa giunto scollato)

5.6 Rottura colleg. elettrici long./trasv.

5.7 Rottura traverse (Traverse e traversoni rotti e/o fessurati)

5.8 Mancanza/ineff. organi attacco (Mancanza o inefficienza degli organi di attacco, integrità ed efficienza delle piastre d'acciaio e delle sottopiastre in materiale plastico, movimento libero della biella e del corretto serraggio dei bulloni per traversoni delle comunicazioni interasse 4m)

5.9 Carente assodamento DEV (Carente assodamento delle traverse con particolare attenzione a quelle limitrofe alla tiranteria o agli attuatori, nel caso di manovra idraulica)

5.10 Insufficiente riguarnitura

5.11 Riflussi argillosi e inquinamento

5.12 Pietrisco cassa di manovra (Presenza di pietrisco in eccesso nel vano della cassa di manovra)

5.13 Scheggiatura/schiacciatura aghi e contraghi

5.14 Difetti accoppiamento ago-contrago

5.15 Ineff. cuscinetti e dispositivi correlati (Rotture, cattiva lubrificazione per i cuscinetti tradizionali, inefficienza dei dispositivi autolubrificanti, rigature per quelli a rulli, per rotture, errato fissaggio, mancanza molle di fissaggio, integrità ed efficienza del piano di scorrimento dei cuscinetti, integrità staffe di bloccaggio)

5.16 Errata posizione arresti cuscinetti (Scambi dei cuori a punta mobile)

5.17 Inefficienza/rottura disp. Immob. (Inefficienza e/o rotture dei

ALLEGATO B	
ALLEGATO ALLA RELAZIONE DI MANUTENZIONE IROE 00 R 04 RG ES0005 001 C	FOGLIO 149 DI 341

dispositivi di immobilizzazione, se installati)
 5.18 Mancanza/rottura blocchi distanziatori
 5.19 Anomali scorrimenti ago (rispetto alla tiranteria)
 5.20 Stato tiranti di manovra conservazione tiranteria di manovra e controllo, serraggio bulloneria, controllo organi di attacco e isolanti)
 5.21 Mancanza/ineff. chiavarde telaio aghi (Mancanza o inefficienza chiavarde del telaio aghi; in particolare di quelle vicino alla punta degli aghi)"
 5.22 Consumi anomali controrotaie (Eccessivi consumi e anomale condizioni di lavoro delle controrotaie)
 5.23 Difetto accopp. punta-contropunta (usura punta-contropunta e culla dei cuori a punta mobile) e controllo dell'efficienza dei bulloni di unione punta-contropunta
 5.24 Inefficienza cuscinetti cuori (Inefficienza cuscinetti dei cuori a punta mobile per rotture e presenza o assenza per tg 0.040 della lubrificazione)
 5.25 Mancanza/ineff. chiavarde contr.-cuore (Mancanza o inefficienza delle chiavarde delle controrotaie e del cuore)
 5.26 Rottura/fessura punta cuore (Condizioni di lavoro anomale della punta del cuore, danneggiamenti visibili del cuore)
 5.27 Integrità zatteroni (controllare che non poggino sulla massicciata)
 TLC
 26 Stazione Radio base
 26.1 Controllo campo GSM-R (Segnalare l'eventuale mancanza della copertura del campo GSM-R del telefono cellulare aziendale)
 Moduli: "Allegato E" (LV)
 P.O.S. RFI DMA PS IFS 031B

ELEMENTI DI PIANIFICAZIONE

N.RISORSE	DURATA	LAVORO	SPECIALIZZAZIONE
3	0,5 H	1,5 H	LV

68. SAS22050 C1 Contr. giunz. non incoll.cuori Mn (Dev)

OP./ SOTT.: 0010
 DESCRIZIONE OPERAZ.: QM-Contr. giunz. non incollate cuori Mn
 FREQUENZA: QM

TESTO ESTESO:

QM-Contr. giunz. non incollate cuori Mn
 Controllo delle giunzioni non incollate dei cuori fusi al manganese dei deviatoti:
 - smontaggio delle ganasce della giunzione
 - verifica visiva delle testate delle rotaie e dei gambini dei cuori fusi al Mn con uso di uno specchietto per l'ispezione della parte superiore del piano di steccatura e di tutte le altre parti del giunto non direttamente visibili
 - rimontaggio delle ganasce di giunzione
 - registrazione del controllo e dell'esito sul mod. L94
 Controllo della regolare esecuzione del lavoro.
 Nell'operazione sono comprese tutte le attività di predisposizione e smontaggio del cantiere, trasporto materiali, protezione cantiere, allontanamento dei materiali di risulta e tutte le operazioni accessorie per la completa e corretta esecuzione del lavoro, nonchè per garantire la sicurezza dell'esercizio e del personale.
 Moduli: L94

ALLEGATO B	
ALLEGATO ALLA RELAZIONE DI MANUTENZIONE IROE 00 R 04 RG ES0005 001 C	FOGLIO 150 DI 341

ELEMENTI DI PIANIFICAZIONE

N.RISORSE	DURATA	LAVORO	SPECIALIZZAZIONE
2	1,0 H	2,0 H	LV

OP./ SOTT.: 0010 0010
DESCRIZIONE OPERAZ.: QM-Interruzione
FREQUENZA:

ELEMENTI DI PIANIFICAZIONE

N.RISORSE	DURATA	LAVORO	SPECIALIZZAZIONE
1	1,0 H	1,0 H	INT

69. VPS22050 C1 Controllo U.S. ai deviatoi

OP./ SOTT.: 0010
DESCRIZIONE OPERAZ.: SM-Controllo ad ultrasuoni ai deviatoi
FREQUENZA: SM

TESTO ESTESO:

SM-Controllo ad ultrasuoni ai deviatoi
Controllo alle giunzioni incollate dei cuori monoblocco.
In particolare occorre controllare sia i gambini dei cuori monoblocco, sia la testata delle rotaie costituenti la giunzione incollata.
In occasione del suddetto ciclo è opportuno controllare anche eventuali altri difetti (lesioni del cuore, difetti alle saldature, ecc.) già noti sul deviatoio.
Controllo della regolare esecuzione del lavoro.
Moduli:
SCHEMA DI MAN 99 ter "segnalazione di difetto nella rotaia C.n.D. ad ultrasuoni"
SCHEMA DI MAN 100 ter "segnalazione di difetto in deviatoio C.n.D. ad ultrasuoni"

ELEMENTI DI PIANIFICAZIONE

N.RISORSE	DURATA	LAVORO	SPECIALIZZAZIONE
0	1,2 H	0,0 H	PS

OP./ SOTT.: 0010 0010
DESCRIZIONE OPERAZ.: SM-Controllo ad ultrasuoni ai deviatoi
FREQUENZA:

TESTO ESTESO:

SM-Controllo ad ultrasuoni ai deviatoi
Intervento del personale del Centro Diagnostico Compartimentale.
Controllo della regolare esecuzione del lavoro.

ALLEGATO B	
ALLEGATO ALLA RELAZIONE DI MANUTENZIONE IROE 00 R 04 RG ES0005 001 C	FOGLIO 151 DI 341

ELEMENTI DI PIANIFICAZIONE

N.RISORSE	DURATA	LAVORO	SPECIALIZZAZIONE
2	1,2 H	2,4 H	CDP

OP./ SOTT.: 0010 0020
DESCRIZIONE OPERAZ.: SM-Controllo ad ultrasuoni ai deviatoi
FREQUENZA:

TESTO ESTESO:

SM-Controllo ad ultrasuoni ai deviatoi
Intervento del personale del Tronco Lavori.
Controllo della regolare esecuzione del lavoro.

ELEMENTI DI PIANIFICAZIONE

N.RISORSE	DURATA	LAVORO	SPECIALIZZAZIONE
1	1,2 H	1,2 H	LV

70. VPS22050 C2 Controllo U.S. parti mobili S./S.I.

OP./ SOTT.: 0010
DESCRIZIONE OPERAZ.: AN-Controllo U.S. parti mobili
FREQUENZA: AN

TESTO ESTESO:

AN-Controllo U.S. parti mobili
Settore CDP
Controllo non distruttivo ad ultrasuoni manuale sulle parti mobili degli aghi.
Settore LV
Protezione Cantiere
Controllo della regolare esecuzione del lavoro.
Modulo:
SCHEMA DI MAN 100 ter "segnalazione di difetto in deviatoio C.n.D. ad ultrasuoni"

ELEMENTI DI PIANIFICAZIONE

N.RISORSE	DURATA	LAVORO	SPECIALIZZAZIONE
4	0,5 H	2,0 H	PS

OP./ SOTT.: 0010 0010
DESCRIZIONE OPERAZ.: AN-Controllo U.S. parti mobili
FREQUENZA:

TESTO ESTESO:

ALLEGATO B	
ALLEGATO ALLA RELAZIONE DI MANUTENZIONE IROE 00 R 04 RG ES0005 001 C	FOGLIO 152 DI 341

AN-Controllo U.S. parti mobili
Controllo non distruttivo ad ultrasuoni manuale sulle parti mobili degli aghi.

ELEMENTI DI PIANIFICAZIONE

N.RISORSE	DURATA	LAVORO	SPECIALIZZAZIONE
2	0,5 H	1,0 H	CDP

OP./ SOTT.: 0010 0020
DESCRIZIONE OPERAZ.: AN-Controllo U.S. parti mobili
FREQUENZA:

TESTO ESTESO:

AN-Controllo U.S. parti mobili
Protezione Cantiere

ELEMENTI DI PIANIFICAZIONE

N.RISORSE	DURATA	LAVORO	SPECIALIZZAZIONE
2	0,5 H	1,0 H	LV

ALLEGATO B	
ALLEGATO ALLA RELAZIONE DI MANUTENZIONE IROE 00 R 04 RG ES0005 001 C	FOGLIO 153 DI 341

LUCE E FORZA MOTRICE (LFM)

71. ICS23850 C2 Visita alla cabina MT trafo resina

OP./ SOTT.: 0010
DESCRIZIONE OPERAZ.: TR- Visita alla cabina MT trafo resina
FREQUENZA: TR

TESTO ESTESO:

TR- Visita alla cabina MT trafo resina

LOCALE CABINA

Rilievo dello stato di conservazione e dell'integrità della struttura relativamente a tutte le opere murarie, di carpenteria nonché dei camminamenti di accesso e delle recinzioni;

Controllo dell'integrità delle protezioni meccaniche atte ad evitare contatti diretti;

Controllo dello stato dei terminali dei cavi dell'integrità dei collegamenti di terra e dello stato della segnaletica antinfortunistica e regolamentare;

Controllo dell'integrità dei collegamenti all'impianto di terra.

SCOMPARTO MT

Ispezione visiva dell'integrità del quadro, delle targhe indicatrici e monitori e della corrispondenza delle segnalazioni ottiche di stato e di presenza tensione;

Controllo del funzionamento degli strumenti di misura;

Controllo del corretto serraggio dei capicorda al collettore generale di terra;

Ispezione visiva dei sezionatori (terra e linea) e dei collegamenti all'impianto di terra;

Controllo della rispondenza tra la posizione del sezionatore (aperto/chiuso), la segnalazione ottica e lo schema di alimentazione;

Ispezione visiva dell'interruttore e dei collegamenti all'impianto di terra;

Procedura di test LED e display LCD;

Controllo dei livelli di pressione dell' SF6,, ove possibile;

Controllo integrità interruttore, degli isolatori e dei collegamenti; controllo supporti meccanici;

Rilievo numero scatti effettuati;

Controllo integrità sezionatore, connessioni e collegamenti.

TRASFORMATORE

Controllo integrità box di contenimento e attraverso l'oblò del trasformatore;

Controllo della temperatura degli avvolgimenti e del nucleo attraverso la centralina;

Controllo della integrità dei collegamenti di terra e del centro stella del trasformatore.

Controllo della regolare esecuzione del lavoro

Messa in sicurezza dell'impianto

Moduli: LFM/1

ALLEGATO B	
ALLEGATO ALLA RELAZIONE DI MANUTENZIONE IROE 00 R 04 RG ES0005 001 C	FOGLIO 154 DI 341

ELEMENTI DI PIANIFICAZIONE

N.RISORSE	DURATA	LAVORO	SPECIALIZZAZIONE
2	4,0 H	8,0 H	LFM

72. ICS24600 C1 Visita impianto elettrico BT

OP./ SOTT.: 0010
DESCRIZIONE OPERAZ.: SM-Visita impianto elettrico BT
FREQUENZA: SM

TESTO ESTESO:

SM-Visita impianto elettrico BT
LFM PER INTERNO
Verifica e registrazione dell'efficienza degli apparecchi illuminanti di emergenza, ove presenti.
LFM PER INTERNO (SERVIZI DI QUALITA')
Controllo dell'integrità dell'apparecchio illuminante e dell'efficienza dell'illuminazione.
LFM PER ESTERNO
Controllo della stabilità dei proiettori o degli apparecchi illuminanti;
Controllo delle protezioni, del fissaggio della linea di alimentazione e dell'integrità delle cassette di derivazione;
Rilievo di infiltrazioni d'acqua nelle armature e nelle cassette;
Regolazione degli interruttori orari o crepuscolari.
PALINE LUCE
Controllo dell'integrità e della stabilità della palina e del blocco di fondazione con ispezione della zona di infissione;
Controllo dell'integrità della eventuale cassetta di smistamento e delle canalizzazioni di protezione della derivazione dalla dorsale di alimentazione;
Controllo dell'integrità e della stabilità dell'armatura illuminante;
Rilievo di infiltrazioni d'acqua nelle armature e nelle cassette;
Regolazione degli interruttori orari o crepuscolari.
Controllo della regolare esecuzione del lavoro

ELEMENTI DI PIANIFICAZIONE

N.RISORSE	DURATA	LAVORO	SPECIALIZZAZIONE
2	2,0 H	4,0 H	LFM

OP./ SOTT.: 0020
DESCRIZIONE OPERAZ.: BN - Ispezione impianto elettrico BT
FREQUENZA: BN

TESTO ESTESO:

BN - Ispezione impianto elettrico BT
LFM PER INTERNO, ESTERNO E SERVIZI DI QUALITA'
Controllo dell'integrità dell'apparecchio illuminante e dell'efficienza dell'illuminazione;

ALLEGATO B	
ALLEGATO ALLA RELAZIONE DI MANUTENZIONE IROE 00 R 04 RG ES0005 001 C	FOGLIO 155 DI 341

Controllo dell'integrità e dell'efficienza delle prese interbloccate;
Controllo dell'integrità delle prese;
Controllo dell'integrità dei frutti di comando.

ELEMENTI DI PIANIFICAZIONE

N.RISORSE	DURATA	LAVORO	SPECIALIZZAZIONE
2	3,0 H	6,0 H	LFM

73. ICS27250 C1 Ispezione Linea Dorsale

OP./ SOTT.: 0010
DESCRIZIONE OPERAZ.: AN - Ispezione Linea Dorsale
FREQUENZA: AN

TESTO ESTESO:

AN - Ispezione Linea Dorsale
Controllo del percorso cavi e dell'integrità dei manufatti di protezione (cunicoli, canalette, ecc.) e dei pozzetti di derivazione;
Controllo dell'integrità dei collegamenti di protezione e di terra nel caso di canalizzazioni metalliche;
Controllo dell'integrità dei cippi indicatori del percorso dei cavi interrati;
Rimozione di elementi che possono danneggiare le passerelle e i cavi.

ELEMENTI DI PIANIFICAZIONE

N.RISORSE	DURATA	LAVORO	SPECIALIZZAZIONE
2	1,0 H	2,0 H	LFM

74. LCS26500 C2 Verifica terra drenaggio elettrico

OP./ SOTT.: 0010
DESCRIZIONE OPERAZ.: BN-Verif. terra drenaggio elettrico
FREQUENZA: BN

TESTO ESTESO:

BN-Verif. terra drenaggio elettrico
Misura della resistenza di terra complessiva dell'impianto. (Verifica prevista dagli Ods 2 e 3/90).
Controllo della regolare esecuzione del lavoro.
Moduli: Mod. O.102

ELEMENTI DI PIANIFICAZIONE

N.RISORSE	DURATA	LAVORO	SPECIALIZZAZIONE
2	0,8 H	1,6 H	LFM

ALLEGATO B	
ALLEGATO ALLA RELAZIONE DI MANUTENZIONE IROE 00 R 04 RG ES0005 001 C	FOGLIO 156 DI 341

75. LCS26500 C4 Verifica impianto di terra LFM

OP./ SOTT.: 0010
DESCRIZIONE OPERAZ.: BN-Verif. Impianto di terra LFM
FREQUENZA: BN

TESTO ESTESO:

BN-Verif. Impianto di terra LFM
Misura della resistenza di terra complessiva dell'impianto. (Verifica prevista dagli OdS n. 2 e 3/90).
Controllo della regolare esecuzione del lavoro.
Moduli: Mod. 0.102

ELEMENTI DI PIANIFICAZIONE

N.RISORSE	DURATA	LAVORO	SPECIALIZZAZIONE
2	0,8 H	1,6 H	LFM

76. LCS26500 F5 Verif. imp. di terra (naturale) cab. MT

OP./ SOTT.: 0010
DESCRIZIONE OPERAZ.: QQ-Verif. imp. terra (naturale) cab.MT
FREQUENZA: QQ

TESTO ESTESO:

QQ-Verif. imp. terra (naturale) cab.MT
OP./ SOTT.: 0010
DESCRIZIONE OPERAZ.: QQ-Verif. imp. di terra cab.MT
FREQUENZA: QQ

TESTO ESTESO:

QQ-Verif. imp. di terra cab.MT
Misura:
- della resistenza di terra complessiva dell'impianto;
- delle tensioni di passo e contatto.
Controllo della regolare esecuzione del lavoro.
Moduli: Mod. 0.109

ELEMENTI DI PIANIFICAZIONE

N.RISORSE	DURATA	LAVORO	SPECIALIZZAZIONE
2	1,0 H	2,0 H	LFM

ELEMENTI DI PIANIFICAZIONE

ALLEGATO B	
ALLEGATO ALLA RELAZIONE DI MANUTENZIONE IROE 00 R 04 RG ES0005 001 C	FOGLIO 157 DI 341

N.RISORSE	DURATA	LAVORO	SPECIALIZZAZIONE
2	1,0 H	2,0 H	LFM

77. LCS26500 C7 Verif. imp. prot. da scariche atmosf.

OP./ SOTT.: 0010
DESCRIZIONE OPERAZ.: BN-Ver. Imp. protez. da scariche atmosf.
FREQUENZA: BN

TESTO ESTESO:

BN-Ver. Imp. protez. da scariche atmosf.
Verifica efficienza dei dispositivi di captazione, delle calate e dei conduttori di collegamento.
Misura della resistenza di terra complessiva dell'impianto. (Verifica prevista dagli Ods 2 e 3/90).
Controllo della regolare esecuzione del lavoro.
Moduli: Mod. O.101

ELEMENTI DI PIANIFICAZIONE

N.RISORSE	DURATA	LAVORO	SPECIALIZZAZIONE
2	0,8 H	1,6 H	LFM

78. SCS23850 C2 Manut. cabina MT trafo resina

OP./ SOTT.: 0010
DESCRIZIONE OPERAZ.: SM - Manut. alla cabina MT trafo resina
FREQUENZA: SM

TESTO ESTESO:

SM - Manut. alla cabina MT trafo resina

LOCALE CABINA

Pulizia del locale

Verifica:

- dell'integrità delle opere murarie, di carpenteria, di drenaggio idrico, dei camminamenti di accesso e delle recinzioni;
- delle protezioni meccaniche atte ad evitare i contatti diretti;
- dello stato di conservazione e di funzionamento di tutte le apparecchiature e relativi collegamenti all'impianto di terra.

SCOMPARTO MT

Controllo corrispondenza tra la posizione del sezionatore (aperto/chiuso), la segnalazione ottica e lo schema di alimentazione.
Per gli interruttori, controllo del livello e dell'aspetto dell'olio e di eventuali perdite o controllo dei livelli di pressione dell' SF6;
Controllo degli strumenti di misura e della temperatura delle colonne, della corretta posizione delle barrette di variazione della tensione sul secondario, ove presenti.
Controllo del centro stella.

ALLEGATO B	
ALLEGATO ALLA RELAZIONE DI MANUTENZIONE IROE 00 R 04 RG ES0005 001 C	FOGLIO 158 DI 341

Controllo dell'integrità delle sbarre e degli isolatori portanti;
 Verifica dello stato di pulizia delle sbarre e degli isolatori portanti;
 Serraggio dei bulloni e dei morsetti delle sbarre;
 Controllo integrità dispositivo manovra e supporti; controllo integrità
 dispositivi di blocco del Sez. rot. CLT;
 Controllo integrità dispositivo manovra e supporti; controllo integrità
 dispositivi di blocco del Sez. man. Terra;
 Controllo dell'integrità delle apparecchiature costituenti le protezioni
 e l'integrità dei collegamenti di terra del relè di min. tens;
 Pulizia generale e in particolare dei contatti;
 Controllo dell'avviamento mediante eccitazione manuale e verifica del
 corretto intervento dell'interruttore.

TRASFORMATORE

Controllo integrità Trasf. e relativi isolatori passanti.
 Controllo della regolare esecuzione dei lavori
 Modulo: toltà tensione

ELEMENTI DI PIANIFICAZIONE

N.RISORSE	DURATA	LAVORO	SPECIALIZZAZIONE
2	5,0 H	10,0 H	LFM

OP./ SOTT.: 0020
 DESCRIZIONE OPERAZ.: AN - Manut. alla cabina MT trafo resina
 FREQUENZA: AN

TESTO ESTESO:

AN - Manut. alla cabina MT trafo resina

LOCALE CABINA

Verifica integrità supporti con ripristino degli elementi logori e
 difettosi;
 Verifica dell'efficienza dei collegamenti al collettore e all'impianto
 di terra, con rifacimento di quelli poco affidabili;
 Spazzolatura e verniciatura delle parti metalliche ossidate;
 Ripristino della segnaletica antinfortunistica e regolamentare;
 Pulizia del locale.

SCOMPARTO MT

Controllo dell'integrità delle sbarre e degli isolatori portanti;
 Verifica dello stato di pulizia delle sbarre e degli isolatori portanti;
 Controllo degli scaricatori, degli isolatori e dei supporti metallici
 e/o isolanti, ove presenti;
 Serraggio dei bulloni e dei morsetti delle sbarre;
 Controllo integrità dispositivo manovra e supporti; controllo integrità
 dispositivi di blocco del Sez. rot. CLT;
 Controllo integrità dispositivo manovra e supporti; controllo integrità
 dispositivi di blocco del Sez. man. Terra;
 Controllo del complesso di apertura azionato dal fusibile, ove presente;
 Controllo dei livelli di pressione dell' SF6,,;
 Controllo dell'integrità delle apparecchiature costituenti le protezioni

ALLEGATO B	
ALLEGATO ALLA RELAZIONE DI MANUTENZIONE IROE 00 R 04 RG ES0005 001 C	FOGLIO 159 DI 341

e l'integrità dei collegamenti di terra del relè di min. tens.;

Pulizia generale e in particolare dei contatti;

Controllo dell'avviamento mediante eccitazione manuale e verifica del corretto intervento dell'interruttore;

Pulizia interna ed esterna;

Verifica dell'efficienza dei collegamenti elettrici e serraggio della morsettiera dei terminali dei cavi;

Serraggio delle bullonerie della carpenteria metallica e delle coperture;

Spazzolatura e verniciatura delle parti ossidate;

Verifica dell'efficienza dei conduttori di protezione e di collegamento all'impianto di terra, con rifacimento di quelli poco affidabili;

Verifica dell'efficienza dei sezionatori e della rispondenza dei blocchi elettrici e/o meccanici; regolazione del serraggio delle lame mobili; verifica del corretto accoppiamento tra lame mobili e contatti fissi, della simultaneità del movimento delle lame;

Pulizia degli isolatori, messa a punto dei leverismi di comando, verifica del consumo degli snodi e dei rinvii;

ingrassaggio delle parti striscianti e rotanti;

Serraggio dei morsetti delle connessioni e della bulloneria;

pulizia delle aste di comando di materiale isolante.;

Verifica dell'efficienza delle manovre con controllo delle segnalazioni ottiche della posizione del sezionatore;

Controllo dei circuiti ausiliari dell'interruttore e del sezionatore;

Prelievo olio per prove e analisi (solo per int. in olio).

Messa a punto generale dell'interruttore;

Pulizia dello stallo e degli isolatori;

Verifica del corretto funzionamento elettrico e meccanico secondo quanto prescritto dalla casa costruttrice;

Verifica della concordanza di posizione con l'indicazione del quadro di manovra;

Effettuare alcune manovre di apertura/chiusura controllando il funzionamento degli ausiliari;

Verifica dello stato di pulizia delle sbarre e degli isolatori portasbarre;

Pulizia dei ripari di protezione e verifica dell'efficienza dei collegamenti all'impianto di terra, con rifacimento di quelli inaffidabili.;

"Verifica corretto intervento circuiti di blocco e allarme dei dispositivi elettrici facenti capo ai manovuotometri o manodensostati.".

TRASFORMATORE

Pulizia interna ed esterna box di contenimento del trasformatore;

Verifica illuminazione interna box;

Pulizia generale del trasformatore da polveri, depositi di sporco, eventuali corpi estranei sugli avvolgimenti;

Serraggio della bulloneria dei collegamenti a stella triangolo e dei terminali, serraggio delle barrette delle prese di regolazione;

Verifica funzionalità termosonde, prova led centralina trafo;

Pulizia isolatori passanti e verifica dei terminali;

Verifica dei circuiti di allarme e blocco e loro ripristino;

Verifica e ripristino collegamenti di terra;

Controllo integrità Trasf. e relativi isolatori passanti.

Verifica della corretta posizione delle barrette di variazione della tensione sul secondario, ove presenti;

Controllo del collegamento al centro stella.

ALLEGATO B	
ALLEGATO ALLA RELAZIONE DI MANUTENZIONE IROE 00 R 04 RG ES0005 001 C	FOGLIO 160 DI 341

RIFASATORE (ove presente)
Verifica dell'efficienza dei teleruttori per l'inserimento delle batterie di condensatori.
Misura del cosfi.
Controllo della regolare esecuzione del lavoro.
Modulo: tolta tensione

ELEMENTI DI PIANIFICAZIONE

N.RISORSE	DURATA	LAVORO	SPECIALIZZAZIONE
2	12,0 H	24,0 H	LFM

OP./ SOTT.: 0030
DESCRIZIONE OPERAZ.: DE - Manut. alla cabina MT trafo resina
FREQUENZA: DE

TESTO ESTESO:

DE - Manut. alla cabina MT trafo resina
SCOMPARTO MT
Lubrificare e collaudare il comando dell'interruttore;
Controllo delle bobine di apertura e chiusura dell'interruttore,
controllo delle bobine dei blocchi elettromagnetici;
Lubrificare e collaudare il comando del sezionatore;
Controllo delle bobine dei blocchi elettromagnetici;
Controllo del gas isolante con la misurazione della percentuale d'aria e la misurazione di umidità per ogni scomparto e per le celle sbarre.
Controllo della regolare esecuzione del lavoro.
Modulo: Tolta tensione

ELEMENTI DI PIANIFICAZIONE

N.RISORSE	DURATA	LAVORO	SPECIALIZZAZIONE
2	7,0 H	14,0 H	LFM

79. SCS12000 C1 Manut. Impianto di terra

OP./ SOTT.: 0010
DESCRIZIONE OPERAZ.: AN-Manut. impianto di terra
FREQUENZA: AN

TESTO ESTESO:

AN-Manut. impianto di terra
Ispezione interna dei pozzetti per accertare l'affidabilità dei collegamenti e del serraggio dei morsetti.

ALLEGATO B	
ALLEGATO ALLA RELAZIONE DI MANUTENZIONE IROE 00 R 04 RG ES0005 001 C	FOGLIO 161 DI 341

Eventuale applicazione di prodotto anticorrosivo alla morsetteria.
Controllo della regolare esecuzione del lavoro.

ELEMENTI DI PIANIFICAZIONE

N.RISORSE	DURATA	LAVORO	SPECIALIZZAZIONE
2	0,2 H	0,4 H	LFM

80. SCS20700 C1 Manutenzione Quadro elettrico

OP./ SOTT.: 0010
DESCRIZIONE OPERAZ.: AN - Manutenzione Quadro elettrico
FREQUENZA: AN

TESTO ESTESO:

AN - Manutenzione Quadro elettrico
Pulizia interna ed esterna;
Verifica dell'efficienza dei collegamenti elettrici;
Verifica della continuità delle masse metalliche;
Verifica serraggio morsettieria e terminali cavi con particolare cura agli schermi dei cavi;
Verifica efficienza dei fusibili e prova di apertura e chiusura degli interruttori;
Test funzionale comandi e controlli fronte quadro;
Test autodiagnosi PLC;
Test funzionale ingressi/uscite PLC;
Verifica della regolarità dei valori delle tensioni di alimentazione e delle forme d'onda.

ELEMENTI DI PIANIFICAZIONE

N.RISORSE	DURATA	LAVORO	SPECIALIZZAZIONE
2	1,0 H	2,0 H	LFM

81. SCS26500 F1 Verifica terra drenaggio elettrico

OP./ SOTT.: 0010 AN-Verif. terra drenaggio elettrico
FREQUENZA: AN

TESTO ESTESO:

AN-Verif. terra drenaggio elettrico
Controllo dell'efficienza del collegamento alla rotaia.
Controllo della regolare esecuzione del lavoro.

ELEMENTI DI PIANIFICAZIONE

N.RISORSE	DURATA	LAVORO	SPECIALIZZAZIONE
2	0,8 H	1,6 H	LFM

Classe Oggetto S23400

82. SCS27200 C1 Manutenzione Quadro BT

ALLEGATO B	
ALLEGATO ALLA RELAZIONE DI MANUTENZIONE IROE 00 R 04 RG ES0005 001 C	FOGLIO 162 DI 341

OP./ SOTT.: 0010
DESCRIZIONE OPERAZ.: TR-Manutenzione quadro BT
FREQUENZA: TR

TESTO ESTESO:

TR-Manutenzione quadro BT
Messa in sicurezza dell'impianto.
Controllo integrità del Quadro, del contattore e di ciascun interruttore, dei relais, dei morsetti e collegamenti;
Controllo dell'integrità delle sbarre e degli isolatori portanti;
Serraggio dei bulloni e dei morsetti;
Controllo integrità interruttore dei poli e collegamenti;
Rilievo n. scatti effettuati;
Controllo dell'integrità delle apparecchiature costituenti le protezioni e l'integrità dei collegamenti di terra.
Controllo e registrazione dell'avviamento mediante eccitazione manuale e verifica del corretto intervento dell'interruttore;
STABILIZZATORE (ove presente)
Controllo del funzionamento lampade di segnalazione;
Controllo dell'integrità dei collegamenti di terra.
Controllo della regolare esecuzione del lavoro.

ELEMENTI DI PIANIFICAZIONE

N.RISORSE	DURATA	LAVORO	SPECIALIZZAZIONE
2	0,1 H	0,2 H	LFM

OP./ SOTT.: 0020
DESCRIZIONE OPERAZ.: SM -Manutenzione quadro BT
FREQUENZA: SM

TESTO ESTESO:

SM -Manutenzione quadro BT
Controllo integrità del Quadro, del contattore e di ciascun interruttore, dei relais, dei morsetti e collegamenti;
Controllo dell'integrità delle sbarre e degli isolatori portanti;
Serraggio dei bulloni e dei morsetti;
Controllo integrità interruttore dei poli e collegamenti;
Rilievo n. scatti effettuati;
Controllo dell'integrità delle apparecchiature costituenti le protezioni e l'integrità dei collegamenti di terra;
Pulizia del quadro e verifica e ripristino eventuale dei blocchi meccanici ed elettrici;
Controllo e registrazione dell'avviamento mediante eccitazione manuale e verifica del corretto intervento dell'interruttore;
Verifica dei contattori ed eventuale sostituzione;
Ripristino eventuale dei blocchi meccanici ed elettrici;
Verifica efficienza degli innesti degli interruttori estraibili e dei circuiti ausiliari.
PLC
Pulizia interna ed esterna;
Verifica dell'efficienza dei collegamenti elettrici;
Verifica della continuità delle masse metalliche;
Verifica serraggio morsettiera e terminali cavi con particolare cura agli schermi dei cavi;
Verifica efficienza dei fusibili e prova di apertura e chiusura degli interruttori;

ALLEGATO B	
ALLEGATO ALLA RELAZIONE DI MANUTENZIONE IROE 00 R 04 RG ES0005 001 C	FOGLIO 163 DI 341

Test funzionale comandi e controlli fronte quadro;
 Test autodiagnosi PLC;
 Test funzionale ingressi/uscite PLC;
 Verifica della regolarità dei valori delle tensioni di alimentazione e delle forme d'onda.
 STABILIZZATORE (ove presente)
 Verifica corretta taratura relè e trimmer delle schede di controllo stabilizzatore.
 Controllo della regolare esecuzione del lavoro.

ELEMENTI DI PIANIFICAZIONE

N.RISORSE	DURATA	LAVORO	SPECIALIZZAZIONE
2	0,2 H	0,4 H	LFM

 OP./ SOTT.: 0030
 DESCRIZIONE OPERAZ.: AN - Manutenzione quadro BT
 FREQUENZA: AN

TESTO ESTESO:

AN - Manutenzione quadro BT
 Verifica dell'efficienza dei collegamenti elettrici e serraggio della morsetteria dei terminali dei cavi e dei porta valvole;
 Prova di apertura e chiusura degli interruttori;
 Controllo del funzionamento degli ausiliari;
 Controllo funzionamento relè;
 Sostituzione dei componenti logori o difettosi;
 Spazzolatura e verniciatura delle parti ossidate;
 Verifica dell'efficienza dei conduttori di protezione e di collegamento all'impianto di terra;
 Verifica dell'efficienza delle bobine di comando;
 Controllo integrità del Quadro, del contattore e di ciascun interruttore, dei relais, dei morsetti e collegamenti;
 Controllo dell'integrità delle sbarre e degli isolatori portanti;
 Serraggio dei bulloni e dei morsetti;
 Controllo integrità interruttore dei poli e collegamenti;
 Rilievo n. scatti effettuati;
 Controllo dell'integrità delle apparecchiature costituenti le protezioni e l'integrità dei collegamenti di terra;
 Pulizia del quadro e verifica e ripristino eventuale dei blocchi meccanici ed elettrici;
 Controllo e registrazione dell'avviamento mediante eccitazione manuale e verifica del corretto intervento dell'interruttore;
 Verifica dei contattori ed eventuale sostituzione;
 Ripristino eventuale dei blocchi meccanici ed elettrici;
 Verifica efficienza degli innesti degli interruttori estraibili e dei circuiti ausiliari.
 STABILIZZATORE (ove presente)
 Pulizia interna ed esterna;
 Verifica dell'efficienza dei collegamenti elettrici e controllo che i morsetti di ingresso e uscita dell'apparecchiatura siano ben serrati sui conduttori;
 Verifica efficienza bobine di comando e controllo;
 "Verifica efficienza scheda comando motoriduttore";
 Verifica dell'efficienza dei conduttori di protezione e di collegamento all'impianto di terra;
 Verifica segnalazioni PLC;
 Verifica logiche di funzionamento PLC (blocco, pilotaggio, allarme;

ALLEGATO B	
ALLEGATO ALLA RELAZIONE DI MANUTENZIONE IROE 00 R 04 RG ES0005 001 C	FOGLIO 164 DI 341

Verifica corretta taratura relè e trimmer delle schede do controllo stabilizzatore.
Controllo della regolare esecuzione del lavoro.

ELEMENTI DI PIANIFICAZIONE

N.RISORSE	DURATA	LAVORO	SPECIALIZZAZIONE
2	0,3 H	0,6 H	LFM

83. SPS23800 C1 Manut. imp. snev. dev. a resist. elettr

OP./ SOTT.: 0010
DESCRIZIONE OPERAZ.: AN-Man. imp. snev. dev. a resist. elettr
FREQUENZA: AN

TESTO ESTESO:

AN-Man. imp. snev. dev. a resist. elettr
COMPETENZA IS
Verifica:
- dell'integrità e del fissaggio delle scaldiglie e delle cassette terminali;
- del livello dell'olio nei trasformatori e del serraggio dei morsetti.
Prove isolamento cavo di alimentazione.
Pulizia interna ed esterna del cassone di contegno del trasformatore.
Prova di funzionamento.
Controllo della regolare esecuzione del lavoro.
COMPETENZA LFM
Verificare il funzionamento degli automatismi di alimentazione dell'impianto di snevamento.
Prove isolamento cavo di alimentazione.
Eventuale sostituzione dei componenti guasti.
Controllo della regolare esecuzione del lavoro.

ELEMENTI DI PIANIFICAZIONE

N.RISORSE	DURATA	LAVORO	SPECIALIZZAZIONE
4	0,4 H	1,6 H	PS

OP./ SOTT.: 0010 0010
DESCRIZIONE OPERAZ.: AN-Man. imp. snev. dev. a resist. elettr
FREQUENZA:

TESTO ESTESO:

AN-Man. imp. snev. dev. a resist. elettr
Verifica:
- dell'integrità e del fissaggio delle scaldiglie e delle cassette terminali;
- del livello dell'olio nei trasformatori e del serraggio dei morsetti.
Prove isolamento cavo di alimentazione.
Pulizia interna ed esterna del cassone di contegno del trasformatore.
Prova di funzionamento.
Controllo della regolare esecuzione del lavoro.

ALLEGATO B	
ALLEGATO ALLA RELAZIONE DI MANUTENZIONE IROE 00 R 04 RG ES0005 001 C	FOGLIO 165 DI 341

ELEMENTI DI PIANIFICAZIONE

N.RISORSE	DURATA	LAVORO	SPECIALIZZAZIONE
2	0,4 H	0,8 H	IS

OP./ SOTT.: 0010 0020
DESCRIZIONE OPERAZ.: AN-Man. imp. snev. dev. a resist. elettr
FREQUENZA:

TESTO ESTESO:

AN-Man. imp. snev. dev. a resist. elettr
Verificare il funzionamento degli automatismi di alimentazione dell'impianto di snevamento.
Prove isolamento cavo di alimentazione.
Eventuale sostituzione dei componenti guasti.
Controllo della regolare esecuzione del lavoro.

ELEMENTI DI PIANIFICAZIONE

N.RISORSE	DURATA	LAVORO	SPECIALIZZAZIONE
2	0,4 H	0,8 H	LFM

84. VPS23850 C2 Verif. cab. MT con int.olio e trasf.res.

OP./ SOTT.: 0010
DESCRIZIONE OPERAZ.: AN-Ver.cab.MT con int.olio e trasf.res.
FREQUENZA: AN

TESTO ESTESO:

AN-Ver.cab.MT con int.olio e trasf.res.
INTERRUTTORE
Taratura del relè ampercrometrico.
Verifica della simultaneità dell'apertura e chiusura dei contatti e misura della loro resistenza elettrica.
Prove fisiche, elettriche e chimiche di accertamento delle caratteristiche dell'olio.
Controllo della regolare esecuzione del lavoro.
Moduli: Tolta Tensione - SSE/B1 - SSE/B2

ELEMENTI DI PIANIFICAZIONE

N.RISORSE	DURATA	LAVORO	SPECIALIZZAZIONE
0	2,0 H	0,0 H	PS

ALLEGATO B	
ALLEGATO ALLA RELAZIONE DI MANUTENZIONE IROE 00 R 04 RG ES0005 001 C	FOGLIO 166 DI 341

OP./ SOTT.: 0010 0010
DESCRIZIONE OPERAZ.: AN-Ver.cab.MT con int.olio e trasf.res.
FREQUENZA:

ELEMENTI DI PIANIFICAZIONE

N.RISORSE	DURATA	LAVORO	SPECIALIZZAZIONE
2	2,4 H	4,8 H	SS

OP./ SOTT.: 0010 0020
DESCRIZIONE OPERAZ.: AN-Ver.cab.MT con int.olio e trasf.res.
FREQUENZA:

ELEMENTI DI PIANIFICAZIONE

N.RISORSE	DURATA	LAVORO	SPECIALIZZAZIONE
1	2,0 H	2,0 H	LFM

85. VPS23850 C4 Verif. cab. MT con int.SF6 e trasf.res.

OP./ SOTT.: 0010
DESCRIZIONE OPERAZ.: AN-Verif.cab.MT interr.SF6 e trasf.res.
FREQUENZA: AN

TESTO ESTESO:

AN-Verif.cab.MT interr.SF6 e trasf.res.
INTERRUTTORE
Taratura del relè ampercrometrico.
Verifica della simultaneità dell'apertura e chiusura dei contatti e
misura della loro resistenza elettrica.
Controllo della regolare esecuzione del lavoro.

ELEMENTI DI PIANIFICAZIONE

N.RISORSE	DURATA	LAVORO	SPECIALIZZAZIONE
0	1,6 H	0,0 H	PS

ALLEGATO B	
ALLEGATO ALLA RELAZIONE DI MANUTENZIONE IROE 00 R 04 RG ES0005 001 C	FOGLIO 167 DI 341

OP./ SOTT.: 0010 0010
DESCRIZIONE OPERAZ.: AN-Verif.cab.MT interr.SF6 e trasf.res.
FREQUENZA:

ELEMENTI DI PIANIFICAZIONE

N.RISORSE	DURATA	LAVORO	SPECIALIZZAZIONE
2	1,9 H	3,8 H	SS

OP./ SOTT.: 0010 0020
DESCRIZIONE OPERAZ.: AN-Verif.cab.MT interr.SF6 e trasf.res.
FREQUENZA:

ELEMENTI DI PIANIFICAZIONE

N.RISORSE	DURATA	LAVORO	SPECIALIZZAZIONE
1	1,6 H	1,6 H	LFM

TRAZIONE ELETTRICA (TE)

86. ICS16000 C1 Visita in locomotore (CL 1,2,3,4)

OP./ SOTT.: 0010
DESCRIZIONE OPERAZ.: MN - Visita Binario
FREQUENZA: MN

TESTO ESTESO:

MN - Visita Binario

La visita ordinaria riguarda l'ispezione dei singoli binari (rif. Par III.4 Procedura RFI DMA PS IFS 031 B)

REGOLAZIONE AUTOMATICA LDC

2 Regolazione automatica LDC (Sostegni e dispositivi collegati)

2.2 Controllo geometria/componenti LDC (Stato dei conduttori, dei punti fissi, stato dei pendini, degli eventuali cavallotti di scorrimento e di tutti i collegamenti equipotenziali e meccanici)

2.3 Controllo RA e componenti (Stato generale dei posti di regolazione automatica)

2.4 Stato ormeggi e accessori (Stato degli ormeggi non regolati e degli accessori di ammarro alle opere d'arte, stato degli isolatori di ormeggio nei posti di RA)

2.5 Stato sistema sospensione (Stato delle mensole, dei tiranti mensola - palo e degli ancoraggi, stato degli isolatori della sospensione)

2.6 Mancanza/rottura/pulizia segn. TE (Stato della segnaletica antinfortunistica e regolamentare, dei cartelli monitori, dei cartelli di indicazione, dei cartelli che identificano la colorazione delle zone, dei cartelli di sezionamento, alzamento ed abbassamento archetti)

CIRCUITO DI PROTEZIONE

8 Sezione circuito di Protezione

ALLEGATO B	
ALLEGATO ALLA RELAZIONE DI MANUTENZIONE IROE 00 R 04 RG ES0005 001 C	FOGLIO 168 DI 341

8.1 Stato trefoli terra (Stato dei collegamenti alle strutture di sostegno)

TRATTA/LOCALITA'

10 Tratta - Località

10.1 Ingombri della sagoma - corpi estranei (Controllo di eventuali corpi estranei non metallici e arbusti che possano interferire con la zona di rispetto della linea TE, vegetazione ingombrante, attrezzature, gru, escavatori, costruzioni e depositi di materiale a distanza ridotta, pascoli incustoditi in prossimità della ferrovia, oggetti sul binario; cartelli pubblicitari non autorizzati su scarpate e parapetti dei sottovia. Altri fatti anormali influenti la proprietà ferroviaria e la sicurezza della circolazione)

BINARIO

12 Alimentatore 3Kv/25Kv

12.1 Stato alimentatori e componenti (Stato generale delle discese di alimentazione alla LDC)

25 Sezione BA

25.1 Controllo rip. segn. in macchina (Controllo della ripetizione dei segnali in macchina continua e discontinua)

TLC

29 Stazione Radio base

29.1 Controllo campo GSM-R (Segnalare l'eventuale mancanza della copertura del campo GSM-R del telefono cellulare aziendale)

Moduli: "Allegato I" (TE)

P.O.S. RFI DMA PS IFS 031B

ELEMENTI DI PIANIFICAZIONE

N.RISORSE	DURATA	LAVORO	SPECIALIZZAZIONE
1	0,1 H	0,1 H	TE

87. ICS20850 C1 Visita tratta linea MT aerea

OP./ SOTT.: 0010

DESCRIZIONE OPERAZ.: AN-Visita tratta linea MT aerea

FREQUENZA: AN

TESTO ESTESO:

AN-Visita tratta linea MT aerea

SOSTEGNO

Controllo:

- del blocco di fondazione, della struttura di supporto o aggrappatura, del palo;
- dell'eventuale tirante a terra, delle mensole, degli attacchi della fune di guardia o di terra;
- della segnaletica, del dispositivo parasalita, dei collegamenti di messa a terra e della eventuale segnaletica notturna;
- della presenza di vegetazione e cumuli di materiali in prossimità delle fondazioni dei sostegni;
- dell'esistenza di scavi, movimenti franosi e deflussi o ristagni di acque, che possono compromettere la stabilità dei sostegni e l'esercizio dell'elettrodotto.

ARMAMENTO

Valutazione della regolarità di assetto della sospensione.

Controllo:

- dell'integrità delle attrezzature metalliche ed isolanti di attacco dei conduttori di energia;
- degli eventuali ripartitori di potenziale, contrappesi e dispositivi

ALLEGATO B	
ALLEGATO ALLA RELAZIONE DI MANUTENZIONE IROE 00 R 04 RG ES0005 001 C	FOGLIO 169 DI 341

antivibranti;
- dei collegamenti elettrici e della morsetteria.

CAMPATA

Controllo dell'integrità:

- dei conduttori di energia;
- di giunti e manicotti;
- della segnaletica diurna.

Valutazione:

- delle frecce dei conduttori;
- delle distanze di sicurezza.

FASCIA ASSERVITA

Rilievo di attraversamenti, costruzioni, recinzioni, depositi, ecc., realizzati o modificati, sia pure a carattere provvisorio, senza preventiva autorizzazione.

Controllo:

- della libertà di accesso alla fascia asservita e della percorribilità dei sentieri pedonali;
- dello stato di conservazione dei conduttori di protezione e di terra delle strutture per le quali essi sono prescritti.

Moduli: LP/A

ELEMENTI DI PIANIFICAZIONE

N.RISORSE	DURATA	LAVORO	SPECIALIZZAZIONE
2	0,5 H	1,0 H	TE

88. ICS22450 C1 Ispezione Sezionatore MATS

OP./ SOTT.: 0010

DESCRIZIONE OPERAZ.: SM -Ispezione sezionatore MATS

FREQUENZA: SM

TESTO ESTESO:

SM -Ispezione sezionatore MATS

SEZIONATORE

Controllo integrità collegamenti delle parti in tensione, dei contatti fissi o mobili del sezionatore, degli isolatori, dei supporti metallici e della tiranteria di manovra

Controllo integrità delle lame di terra e della relativa tiranteria

Controllo dell'integrità dei collegamenti di messa a terra

Controllo integrità organi meccanici dell'organo, dei relativi supporti e dei dispositivi di sicurezza (lucchetti, serramenti, #)

Controllo integrità dispositivi di blocco

MANOVRA

Verifica:

- del regolare funzionamento del motore, con controllo dei contatti di fine corsa e di interruzione;
- del regolare funzionamento dei contatti di segnalazione, delle scaldiglie e del termostato.

ALLEGATO B	
ALLEGATO ALLA RELAZIONE DI MANUTENZIONE IROE 00 R 04 RG ES0005 001 C	FOGLIO 170 DI 341

Controllo della regolare esecuzione del lavoro.
Moduli: Tolta tensione

ELEMENTI DI PIANIFICAZIONE

N.RISORSE	DURATA	LAVORO	SPECIALIZZAZIONE
2	1,0 H	2,0 H	TE

OP./ SOTT.: 0010 0010
DESCRIZIONE OPERAZ.: SM -Ispezione sezionatore MATS
FREQUENZA:

ELEMENTI DI PIANIFICAZIONE

N.RISORSE	DURATA	LAVORO	SPECIALIZZAZIONE
1	1,0 H	1,0 H	TE

89. LCS26500 C1 Verifica terra sez. circuito protez. TE

OP./ SOTT.: 0010
DESCRIZIONE OPERAZ.: BN-Verifica terra sez.circuito protez.TE
FREQUENZA: BN

TESTO ESTESO:

BN-Verifica terra sez.circuito protez.TE
Verifica collegamenti di terra e valvole di tensione o diodi o cassa induttiva dell'intera sezione.
Misura della resistenza di terra complessiva dell'impianto. (Verifica prevista dagli Ods 2 e 3/90).
Controllo della regolare esecuzione del lavoro.
Moduli: Mod. O.102

ELEMENTI DI PIANIFICAZIONE

N.RISORSE	DURATA	LAVORO	SPECIALIZZAZIONE
2	2,4 H	4,8 H	TE

90. LCS26500 C3 Verifica terra struttura metallica

OP./ SOTT.: 0010
DESCRIZIONE OPERAZ.: BN-Verifica terra struttura metallica
FREQUENZA: BN

TESTO ESTESO:

BN-Verifica terra struttura metallica

ALLEGATO B	
ALLEGATO ALLA RELAZIONE DI MANUTENZIONE IROE 00 R 04 RG ES0005 001 C	FOGLIO 171 DI 341

Misura della resistenza di terra complessiva dell'impianto dei ripari o protezioni metalliche, reti di segregazione e strutture metalliche in zona di influenza TE. (Verifica prevista dagli OdS n. 2 e 3/90).
Controllo della regolare esecuzione del lavoro.
Moduli: Mod. O.102

ELEMENTI DI PIANIFICAZIONE

N.RISORSE	DURATA	LAVORO	SPECIALIZZAZIONE
2	1,2 H	2,4 H	TE

91. SCS16000 C1 Manutenzione Circuito di ritorno TE

OP./ SOTT.: 0010
DESCRIZIONE OPERAZ.: AN- Manut. Circuito di ritorno TE
FREQUENZA: AN

TESTO ESTESO:

AN- Manut. Circuito di ritorno TE

Verifica:

- dell'integrità della canalizzazione e dei pozzetti;
- dell'efficienza di tutti i collegamenti alla rotaia e alle connessioni induttive ed eventuale serraggio della bulloneria;
- dell'integrità del collegamento del negativo della SSE, (ove presente), dalla sbarra collettrice del pozzetto esterno alla SSE alla rotaia o alla cassa induttiva.

Ripristino dei componenti del circuito di ritorno logori e danneggiati.
Controllo della regolare esecuzione del lavoro.

Moduli: Tolta tensione

ELEMENTI DI PIANIFICAZIONE

N.RISORSE	DURATA	LAVORO	SPECIALIZZAZIONE
3	0,5 H	1,5 H	TE

92. SCS16100 C1 Manutenzione Circuito di ritorno TE

OP./ SOTT.: 0010
DESCRIZIONE OPERAZ.: AN- Manut. Circuito di ritorno TE
FREQUENZA: AN

TESTO ESTESO:

AN- Manut. Circuito di ritorno TE

Verifica:

- dell'integrità della canalizzazione e dei pozzetti;
- dell'efficienza di tutti i collegamenti alla rotaia e alle connessioni induttive ed eventuale serraggio della bulloneria;
- dell'integrità del collegamento del negativo della SSE, (ove presente), dalla sbarra collettrice del pozzetto esterno alla SSE alla rotaia o alla cassa induttiva.

Ripristino dei componenti del circuito di ritorno logori e danneggiati.
Controllo della regolare esecuzione del lavoro.

Moduli: Tolta tensione

ALLEGATO B	
ALLEGATO ALLA RELAZIONE DI MANUTENZIONE IROE 00 R 04 RG ES0005 001 C	FOGLIO 172 DI 341

ELEMENTI DI PIANIFICAZIONE

N.RISORSE	DURATA	LAVORO	SPECIALIZZAZIONE
3	0,5 H	1,5 H	TE

93. SCS20850 C1 Manut. cavo MT aereo su supp. metallico

OP./ SOTT.: 0010
DESCRIZIONE OPERAZ.: AN-Manut. cavo MT aereo su supp. metall.
FREQUENZA: AN

TESTO ESTESO:

AN-Manut. cavo MT aereo su supp. metall.

Verifica:

- dell'efficienza delle targhe monitorie e dei cartelli indicatori con ripristino di quanto inefficiente;
- dell'integrità dei cavi e dei giunti.

Prova di isolamento.

STRUTTURA DI SUPPORTO

Verifica

- dello stato di conservazione e della stabilità delle strutture metalliche di supporto, con sostituzione o ripristino dei componenti usurati o danneggiati;
- dello stato di conservazione delle funi portanti;
- dell'efficienza ed eventuale reintegro o sostituzione delle graffe di attacco al cavo;
- dell'affidabilità dei collegamenti di terra con sostituzione o ripristino di quanto inefficiente.

TERMINALE

Verifica:

- dello stato di conservazione del terminale e dei relativi supporti;
- del serraggio dei morsetti e dei bulloni di giunzione ed ispezione per accertare lesioni e ossidazioni, con sostituzione degli elementi usurati e reintegro di quelli mancanti;
- dell'affidabilità dei conduttori di terra, con ripristino o sostituzione dei componenti usurati o danneggiati.

Eventuale rabbocco per terminali in olio.

Pulizia delle parti isolanti.

Moduli: Tolta tensione - SSB/3

ELEMENTI DI PIANIFICAZIONE

N.RISORSE	DURATA	LAVORO	SPECIALIZZAZIONE
2	1,6 H	3,2 H	TE

94. SCS20850 C2 Manut. cavo MT aereo su supp. non metal.

OP./ SOTT.: 0010
DESCRIZIONE OPERAZ.: AN-Manut. Cavo MT aereo supp. non metal.
FREQUENZA: AN

TESTO ESTESO:

AN-Manut. Cavo MT aereo supp. non metal.

ALLEGATO B	
ALLEGATO ALLA RELAZIONE DI MANUTENZIONE IROE 00 R 04 RG ES0005 001 C	FOGLIO 173 DI 341

CAVO

Controllo integrità:

- delle targhe monitorie e dei cartelli indicatori con ripristino di quanto inefficiente;
- dei cavi e dei giunti.

Prove di isolamento cavi.

STRUTTURA DI SUPPORTO

- Verifica dello stato di conservazione e della stabilità delle strutture non metalliche di supporto con sostituzione o ripristino di parti danneggiate e reintegro di quelle mancanti.

TERMINALE

Verifica:

- dello stato di conservazione del terminale e dei relativi supporti;
- del serraggio dei morsetti e dei bulloni di giunzione ed ispezione per accertare lesioni e ossidazioni, con sostituzione degli elementi usurati e reintegro di quelli mancanti;
- dell'affidabilità dei conduttori di terra, con ripristino o sostituzione dei componenti usurati o danneggiati.

Eventuale rabbocco per terminali in olio.

Pulizia delle parti isolanti.

Moduli: Tolta tensione - SSB/3

ELEMENTI DI PIANIFICAZIONE

N.RISORSE	DURATA	LAVORO	SPECIALIZZAZIONE
2	1,4 H	2,8 H	TE

95. SCS20850 C3 Manut. cavo MT interrato

OP./ SOTT.: 0010

DESCRIZIONE OPERAZ.: AN-Manut. cavo MT interrato

FREQUENZA: AN

TESTO ESTESO:

AN-Manut. cavo MT interrato

CAVO:

Verifica:

- dell'efficienza delle targhe monitorie, dei cippi segnaletici e dei cartelli indicatori, con rimozione di arbusti e detriti che ne impediscono la visibilità e ripristino di quanto inefficiente;
- della stabilità del terreno percorso dal cavo.

Pulizia dei pozzetti e piccoli lavori per il deflusso delle acque.

Prova di isolamento.

TERMINALE:

Verifica:

- dello stato di conservazione del terminale e dei relativi supporti;
- del serraggio dei morsetti e dei bulloni di giunzione ed ispezione per accertare lesioni e ossidazioni, con sostituzione degli elementi usurati e reintegro di quelli mancanti;
- dell'affidabilità dei conduttori di terra, con ripristino o sostituzione dei componenti usurati o danneggiati.

Pulizia delle parti isolanti.

Eventuale rabbocco per terminali in olio.

Moduli: Tolta tensione.

ELEMENTI DI PIANIFICAZIONE

ALLEGATO B	
ALLEGATO ALLA RELAZIONE DI MANUTENZIONE IROE 00 R 04 RG ES0005 001 C	FOGLIO 174 DI 341

N.RISORSE	DURATA	LAVORO	SPECIALIZZAZIONE
2	1,0 H	2,0 H	TE

96. SCS20850 C4 Manut. cavo MT in canaletta metallica

OP./ SOTT.: 0010
DESCRIZIONE OPERAZ.: AN-Manut. cavo MT in canaletta metallica
FREQUENZA: AN

TESTO ESTESO:

AN-Manut. cavo MT in canaletta metallica

CAVO:

Verifica:

- dell'efficienza delle targhe monitorie e dei cartelli indicatori e ripristino di quanto inefficiente;
- della stabilità del terreno percorso dalla canalizzazione con limitati interventi per favorire il deflusso delle acque.

Rimozione di eventuali cumuli di detriti sulla canalizzazione e nei pozzetti.

Prova di isolamento.

CANALETTA METALLICA:

Verifica:

- dello stato di conservazione della canalizzazione metallica e delle relative piantane e mensole di supporto;
- dell'affidabilità dei collegamenti di terra e ripristino di quanto inefficiente.

Sostituzione o ripristino dei componenti danneggiati e reintegro di quelli mancanti.

TERMINALE:

Verifica:

- dello stato di conservazione del terminale e dei relativi supporti;
- del serraggio dei morsetti e dei bulloni di giunzione ed ispezione per accertare lesioni e ossidazioni, con sostituzione degli elementi usurati e reintegro di quelli mancanti;
- dell'affidabilità dei conduttori di terra, con ripristino o sostituzione dei componenti usurati o danneggiati.

Pulizia delle parti isolanti.

Eventuale rabbocco per terminali in olio.

Moduli: Tolta tensione.

ELEMENTI DI PIANIFICAZIONE

N.RISORSE	DURATA	LAVORO	SPECIALIZZAZIONE
2	1,6 H	3,2 H	TE

97. SCS20850 C5 Manut. cavo MT in canaletta non metal.

OP./ SOTT.: 0010
DESCRIZIONE OPERAZ.: AN-Manut.cavo MT in canaletta non metal.
FREQUENZA: AN

TESTO ESTESO:

AN-Manut.cavo MT in canaletta non metal.

ALLEGATO B	
ALLEGATO ALLA RELAZIONE DI MANUTENZIONE IROE 00 R 04 RG ES0005 001 C	FOGLIO 175 DI 341

CAVO:

Verifica:

- dell'efficienza delle targhe monitorie e dei cartelli indicatori e ripristino di quanto inefficiente;
- della stabilità del terreno percorso dalla canalizzazione con limitati interventi per favorire il deflusso delle acque.

Rimozione di eventuali cumuli di detriti sulla canalizzazione e nei pozzetti.

Prova di isolamento.

CANALETTA

Verifica dello stato di conservazione della canalizzazione di cemento o di materiale sintetico e delle relative piantane e mensole di supporto. Sostituzione degli elementi danneggiati e reintegro di quelli mancanti.

TERMINALE:

Verifica:

- dello stato di conservazione del terminale e dei relativi supporti;
- del serraggio dei morsetti e dei bulloni di giunzione ed ispezione per accertare lesioni e ossidazioni, con sostituzione degli elementi usurati e reintegro di quelli mancanti;
- dell'affidabilità dei conduttori di terra, con ripristino o sostituzione dei componenti usurati o danneggiati.

Pulizia delle parti isolanti.

Eventuale rabbocco per terminali in olio.

Moduli: Tolta tensione.

ELEMENTI DI PIANIFICAZIONE

N.RISORSE	DURATA	LAVORO	SPECIALIZZAZIONE
2	1,0 H	2,0 H	TE

98. SCS20850 C7 Manut. sez. MT in linea comando a motore

OP./ SOTT.: 0010

DESCRIZIONE OPERAZ.: AN-Manut. sez. MT in linea com. a motore

FREQUENZA: AN

TESTO ESTESO:

AN-Manut. sez. MT in linea com. a motore

SEZIONATORE MT

Verifica:

- della funzionalità;
- del corretto accoppiamento tra lame e pinze ed eventuale rimozione perlinature.

Pulizia degli isolatori.

Serraggio dei morsetti delle connessioni e della bulloneria.

Sostituzione delle parti riscontrate logore o difettose.

MANOVRA

Verifica:

- dell'efficienza dei blocchi elettrici e meccanici;
- del regolare funzionamento del motore, dell'usura delle spazzole, del collettore e dei contatti di fine corsa;
- del corretto funzionamento della manovra a mano.

Lubrificazione delle parti meccaniche e controllo della loro integrità ed eventuale sostituzione delle parti logore o difettose.

QUADRO DI COMANDO:

Verifica:

- del corretto valore delle tensioni di alimentazione delle apparecchiature elettriche, del serraggio delle morsetterie e dell'integrità dei conduttori;

ALLEGATO B	
ALLEGATO ALLA RELAZIONE DI MANUTENZIONE IROE 00 R 04 RG ES0005 001 C	FOGLIO 176 DI 341

- dell'efficienza dei circuiti elettrici di manovra e controllo e regolazione dei dispositivi ad essi connessi;
- delle concordanze (posizione del sezionatore e segnalazione ottica e acustica);
- dell'affidabilità dei collegamenti di terra.

Pulizia del quadro di comando.

Ripristino della segnaletica.

CAVO BT:

Verifica:

- dello stato del percorso del cavo, con rimozione di arbusti e detriti sulla canalizzazione;
- dell'efficienza dei collegamenti di terra delle canalizzazioni metalliche;
- dell'efficienza della segnaletica.

Moduli: Tolta tensione.

ELEMENTI DI PIANIFICAZIONE

N.RISORSE	DURATA	LAVORO	SPECIALIZZAZIONE
3	2,0 H	6,0 H	TE

ELEMENTI DI PIANIFICAZIONE

N.RISORSE	DURATA	LAVORO	SPECIALIZZAZIONE
3	0,5 H	1,5 H	TE

99. SCS21950 C1 Manut. circuito di protezione TE
 OP./ SOTT.: 0010
 DESCRIZIONE OPERAZ.: AN-Manut. circuito di protezione TE
 FREQUENZA: AN

TESTO ESTESO:

AN-Manut. circuito di protezione TE

AN-Manutenzione circuito di protezione TE.

Controllo ed eventuale sistemazione:

- dello stato di conservazione delle funi di terra e dei relativi morsetti di sospensione e di amarro, dei tenditori e degli isolatori, delle casse induttive e del dispersore lineare se non interrato (galleria, viadotti);
 - dell'efficienza dei contatti elettrici tra funi di terra e palo, dei collegamenti di terra (palo-dispersore, palo-dispersore lineare, palo-rotaia e palo-cassa induttiva);
 - dell'efficienza delle valvole di tensione/diodi, ove presenti.
- Controllo della regolare esecuzione del lavoro.

ELEMENTI DI PIANIFICAZIONE

N.RISORSE	DURATA	LAVORO	SPECIALIZZAZIONE
3	1,6 H	4,8 H	TE

OP./ SOTT.: 0010 0010

ALLEGATO B	
ALLEGATO ALLA RELAZIONE DI MANUTENZIONE IROE 00 R 04 RG ES0005 001 C	FOGLIO 177 DI 341

DESCRIZIONE OPERAZ.: BN-Interruzione
FREQUENZA:

ELEMENTI DI PIANIFICAZIONE

N.RISORSE	DURATA	LAVORO	SPECIALIZZAZIONE
1	0,4 H	0,4 H	INT
100.	SCS22300	C1	Manut. conduttori alim. su pali indipen.

OP./ SOTT.: 0010
DESCRIZIONE OPERAZ.: BN-Man. condutture alim.su pali indipen.
FREQUENZA: BN

TESTO ESTESO:

BN-Man. condutture alim.su pali indipen.

Controllo:

- e serraggio di tutta la bulloneria e morsetteria;
- della presenza e dello stato di conservazione della segnaletica regolamentare ed antinfortunistica.

SOSTEGNO

Controllo ed eventuale sistemazione:

- delle mensole, degli attacchi mensola-palo, dei collari, dei tiranti a terra;
- degli isolatori, tenditori ed attacchi di ormeggio delle condutture di alimentazione;
- degli isolatori di sospensione;
- dei collegamenti al trefolo di protezione;
- dei collegamenti a terra.

CAMPATA

Controllo ed eventuale sistemazione:

- dei conduttori di alimentazione;
- dei conduttori del trefolo di protezione.

Controllo della regolare esecuzione del lavoro.

Moduli: Tolta tensione

ELEMENTI DI PIANIFICAZIONE

N.RISORSE	DURATA	LAVORO	SPECIALIZZAZIONE
3	0,4 H	1,2 H	TE

OP./ SOTT.: 0010 0010
DESCRIZIONE OPERAZ.: BN-Interruzione
FREQUENZA:

ELEMENTI DI PIANIFICAZIONE

N.RISORSE	DURATA	LAVORO	SPECIALIZZAZIONE
1	0,4 H	0,4 H	INT

101. scs22450 C1 Manutenz. Sezionatore MATS

ALLEGATO B	
ALLEGATO ALLA RELAZIONE DI MANUTENZIONE IROE 00 R 04 RG ES0005 001 C	FOGLIO 178 DI 341

OP./ SOTT.: 0010
DESCRIZIONE OPERAZ.: AN-Manutenz. sezionatore MATS
FREQUENZA: AN

TESTO ESTESO:

AN-Manutenz. sezionatore MATS
SEZIONATORE

Pulizia degli isolatori e delle piastre di contatto.
Lubrificazione dei contatti delle parti mobili e dei cuscinetti.
Serraggio delle connessioni e delle bullonerie.

Verifica:

- dello stato dei contatti principali ed ausiliari e del loro regolare accoppiamento, con eliminazione di perlinature dalle superfici di contatto o sostituzione delle parti usurate;
- dei contatti elettrici del commutatore di controllo di posizione con eventuale ripristino della protezione dei cavi.
- del corretto contatto delle lame di terra con la ganascia di contatto;

MANOVRA

Ingrassaggio dei contatti delle parti mobili, dei rulli, dei cuscinetti e degli ingranaggi.

Verifica:

- del regolare funzionamento del motore, con controllo dei contatti di fine corsa e di interruzione;
- del regolare funzionamento dei contatti di segnalazione, delle scaldiglie e del termostato.

Controllo della regolare esecuzione del lavoro.

Moduli: Tolta tensione

ELEMENTI DI PIANIFICAZIONE

N.RISORSE	DURATA	LAVORO	SPECIALIZZAZIONE
3	1,5 H	4,5 H	TE

OP./ SOTT.: 0010 0010
DESCRIZIONE OPERAZ.: AN-Manutenz. sezionatore MATS
FREQUENZA:

ELEMENTI DI PIANIFICAZIONE

N.RISORSE	DURATA	LAVORO	SPECIALIZZAZIONE
0	0,0	0,0	INT

102. SCS22650 C3 Manut. reg. aut. TE - FR bin. BC

OP./ SOTT.: 0010
DESCRIZIONE OPERAZ.: AN-Manut. reg. aut. TE - FR bin. BC

ALLEGATO B	
ALLEGATO ALLA RELAZIONE DI MANUTENZIONE IROE 00 R 04 RG ES0005 001 C	FOGLIO 179 DI 341

FREQUENZA: AN

TESTO ESTESO:

AN-Manut. reg. aut. TE - FR bin. BC

Controllo:

- e serraggio di tutta la bulloneria e morsetteria;
- della presenza e dello stato di conservazione della segnaletica regolamentare ed antinfortunistica.

Le operazioni suddette sono da effettuarsi sull'intera regolazione.

SOSTEGNO

Controllo ed eventuale sistemazione:

- delle mensole, degli attacchi mensola-palo, dei collari, delle travate, dei penduli, dei tiranti palo-mensola, del tirante a terra;
- degli isolatori, tenditori ed attacchi di ormeggio delle condutture;
- della valvola soulè/diodo (ove presente) e del collegamento al dispersore o alla rotaia.

SOSPENSIONE

Eventuale regolazione:

- dell'altezza (in funzione dell'altezza delle sospensioni limitrofe);
- della poligonazione della linea di contatto;
- dello scorrimento della mensola secondo tabella.

Controllo integrità ed eventuale sistemazione:

- degli isolatori presenti sulla sospensione;
- di tutti gli attacchi.

CAMPATA

Controllo integrità ed eventuale sistemazione:

- delle funi portanti;
- dei fili di contatto e di tutte le giunzioni esistenti sui fili e sulle funi portanti;
- dello stato e della posizione di tutti i pendini e dei cavallotti di scorrimento, dei cavallotti di continuità;
- di eventuali ancoraggi delle condutture, delle discese di alimentazione, degli attraversamenti;
- dei franchi elettrici in corrispondenza di opere d'arte o di altre strutture;
- in particolare, nelle campate di striscio, controllo della lunghezza dello striscio e della complanarità delle condutture di contatto;
- in particolare, nelle campate di approccio, controllo della posizione e della corretta risalita dei conduttori verso l'ormeggio;
- in particolare, negli spazi d'aria, la regolare distanza fra le condutture delle due zone elettriche;
- nel punto fisso, controllo dell'integrità del collegamento tra le funi portanti e i fili di contatto.

COMPLESSO DI REG. AUTOM.

Controllo ed eventuale sistemazione:

- dello stato di conservazione delle catene o del cordino d'acciaio e dell'usura della gola delle carrucole;
- della distanza tra carrucola fissa e mobile del dispositivo di tensionatura;
- dell'integrità degli isolatori, dei tenditori, degli attacchi di ormeggio;
- lubrificazione ed ingrassaggio del dispositivo di tensionatura.

PUNTO FISSO

Controllo ed eventuale sistemazione:

- dell'integrità del collegamento tra le funi portanti e i fili di contatto;
- dell'integrità degli isolatori, tenditori ed attacchi di ormeggio delle funi nei punti fissi di tipo tradizionale (ove presente);
- della staffa portafune e relativi isolatori nel punto fisso tipo SAE (ove presente);
- dell'integrità delle corde di acciaio di ormeggio della mensola e dei relativi attacchi alla mensola ed al palo;
- della freccia delle corde di acciaio di ormeggio della mensola.

ALLEGATO B	
ALLEGATO ALLA RELAZIONE DI MANUTENZIONE IROE 00 R 04 RG ES0005 001 C	FOGLIO 180 DI 341

COMPLESSO DI REG. AUTOM. A MOLLA (TENSOREX).

Controllo ed eventuale regolazione:

- della posizione delle due puleggie in funzione della temperatura ambiente.

- dello stato di conservazione della molla, del cordino di rinvio e dell'usura della gola delle pulegge.

ISOLATORE DI SEZIONE (se presente).

Controllo ed eventuale sistemazione:

- dello stato di conservazione delle parti isolanti, delle sciabole, dei pendini.

- del parallelismo tra il piano del ferro e il piano delle sciabole.

TRATTO NEUTRO (se presente)

Controllo ed eventuale sistemazione:

- dello stato di conservazione degli isolatori, dei cavallotti, dei pendini, dei collegamenti di continuità elettrica e di messa a terra;

- del corretto assetto della linea;

- dello stato di conservazione della segnaletica.

CAVO 3 KV (se presente)

Controllo ed eventuale sistemazione:

- dell'integrità e pulizia dei terminali e dei morsetti di giunzione;

- dell'efficienza dei supporti del cavo;

- dello stato del percorso del cavo, con rimozione di arbusti e detriti sulla canalizzazione;

- dell'efficienza dei collegamenti di terra della schermatura e delle canalizzazioni metalliche;

- dello stato di conservazione della segnaletica antinfortunistica.

APPARECCHIATURA PER ONDE CONVOGLIATE (se presente)

Controllo ed eventuale sistemazione:

- dell'efficienza del collegamento alle condutture TE con serraggio di tutti i morsetti;

- dell'integrità degli organi di sostegno e sospensione;

- dell'efficienza del collegamento di terra della cassetta di contenimento.

PRESA POTENZIOMETRICA (se presente)

Controllo ed eventuale sistemazione:

- dello stato di conservazione del collegamento alla linea di alimentazione, dell'isolatore e della relativa morsetteria;

- dello stato della cassetta di contenimento;

- dell'affidabilità del collegamento di terra.

SCAMBIO AEREO (se presente)

Controllo ed eventuale messa a punto:

- della regolare posizione del punto d'incrocio, della regolare

poligonazione delle condutture e della regolare libertà di scorrimento dei fili di contatto in corrispondenza delle bacchette d'incrocio;

- della regolarità del piano di striscio sia nel senso del binario diretto che deviato.

Controllo della regolare esecuzione del lavoro.

Moduli: Tolta tensione

ELEMENTI DI PIANIFICAZIONE

N.RISORSE	DURATA	LAVORO	SPECIALIZZAZIONE
3	0,2 H	0,6 H	TE

OP./ SOTT.: 0010 0010

DESCRIZIONE OPERAZ.: AN-Interruzione

FREQUENZA:

ALLEGATO B	
ALLEGATO ALLA RELAZIONE DI MANUTENZIONE IROE 00 R 04 RG ES0005 001 C	FOGLIO 181 DI 341

ELEMENTI DI PIANIFICAZIONE

N.RISORSE	DURATA	LAVORO	SPECIALIZZAZIONE
1	0,1 H	0,1 H	INT

103. SCS22650 C6 Manut. reg.aut. TE - FR bin.BC e aliment

OP./ SOTT.: 0010
DESCRIZIONE OPERAZ.: AN-Man. reg. aut. TE - FR bin. BC
FREQUENZA: AN

TESTO ESTESO:

AN-Man. reg. aut. TE - FR bin. BC

Controllo:

- e serraggio di tutta la bulloneria e morsetteria;
 - della presenza e dello stato di conservazione della segnaletica regolamentare ed antinfortunistica.
- Le operazioni suddette sono da effettuarsi sull'intera regolazione.

SOSTEGNO

Controllo ed eventuale sistemazione:

- delle mensole, degli attacchi mensola-palo, dei collari, delle travate, dei penduli, dei tiranti palo-mensola, del tirante a terra;
- degli isolatori, tenditori ed attacchi di ormeggio delle condutture;
- della valvola soulè/diodo (ove presente) e del collegamento al dispersore o alla rotaia.

SOSPENSIONE

Eventuale regolazione:

- dell'altezza (in funzione dell'altezza delle sospensioni limitrofe);
- della poligonazione della linea di contatto;
- dello scorrimento della mensola secondo tabella.

Controllo integrità ed eventuale sistemazione:

- degli isolatori presenti sulla sospensione;
- di tutti gli attacchi.

CAMPATA

Controllo ed eventuale sistemazione:

- delle funi portanti;
- dei fili di contatto e di tutte le giunzioni esistenti sui fili e sulle funi portanti;
- dello stato e della posizione di tutti i pendini e dei cavallotti di scorrimento, dei cavallotti di continuità;
- di eventuali ancoraggi delle condutture, delle discese di alimentazione, degli attraversamenti;
- dei franchi elettrici in corrispondenza di opere d'arte o di altre strutture;
- in particolare, nelle campate di striscio, controllo della lunghezza dello striscio e della complanarità delle condutture di contatto;
- in particolare, nelle campate di approccio, controllo della posizione e della corretta risalita dei conduttori verso l'ormeggio;
- in particolare, negli spazi d'aria, la regolare distanza fra le condutture delle due zone elettriche;
- nel punto fisso, controllo dell'integrità del collegamento tra le funi portanti e i fili di contatto.

COMPLESSO DI REG. AUTOM.

Controllo ed eventuale sistemazione:

- dello stato di conservazione delle catene o del cordino d'acciaio e dell'usura della gola delle carrucole;
- della distanza tra carrucola fissa e mobile del dispositivo di tensionatura;
- dell'integrità degli isolatori, dei tenditori, degli attacchi di ormeggio;

ALLEGATO B	
ALLEGATO ALLA RELAZIONE DI MANUTENZIONE IROE 00 R 04 RG ES0005 001 C	FOGLIO 182 DI 341

- lubrificazione ed ingrassaggio del dispositivo di tensionatura.

PUNTO FISSO

Controllo ed eventuale sistemazione:

- dell'integrità del collegamento tra le funi portanti e i fili di contatto;
- dell'integrità degli isolatori, tenditori ed attacchi di ormeggio delle funi nei punti fissi di tipo tradizionale (ove presente);
- della staffa portafune e relativi isolatori nel punto fisso tipo SAE (ove presente);
- dell'integrità delle corde di acciaio di ormeggio della mensola e dei relativi attacchi alla mensola ed al palo;
- della freccia delle corde di acciaio di ormeggio della mensola.

COMPLESSO DI REG. AUTOM. A MOLLA (TENSOREX).

Controllo ed eventuale regolazione:

- della posizione delle due puleggie in funzione della temperatura ambiente.
- dello stato di conservazione della molla, del cordino di rinvio e dell'usura della gola delle pulegge.

ISOLATORE DI SEZIONE (se presente).

Controllo ed eventuale sistemazione:

- dello stato di conservazione delle parti isolanti, delle sciabole, dei pendini.
- del parallelismo tra il piano del ferro e il piano delle sciabole.

TRATTO NEUTRO (se presente)

Controllo ed eventuale sistemazione:

- dello stato di conservazione degli isolatori, dei cavallotti, dei pendini, dei collegamenti di continuità elettrica e di messa a terra;
- del corretto assetto della linea;
- dello stato di conservazione della segnaletica.

CAVO 3 KV (se presente)

Controllo ed eventuale sistemazione:

- dell'integrità e pulizia dei terminali e dei morsetti di giunzione;
- dell'efficienza dei supporti del cavo;
- dello stato del percorso del cavo, con rimozione di arbusti e detriti sulla canalizzazione;
- dell'efficienza dei collegamenti di terra della schermatura e delle canalizzazioni metalliche;
- dello stato di conservazione della segnaletica antinfortunistica.

APPARECCHIATURA PER ONDE CONVOGLIATE (se presente)

Controllo ed eventuale sistemazione:

- dell'efficienza del collegamento alle condutture TE con serraggio di tutti i morsetti;
- dell'integrità degli organi di sostegno e sospensione;
- dell'efficienza del collegamento di terra della cassetta di contenimento.

PRESA POTENZIOMETRICA (se presente)

Controllo ed eventuale sistemazione:

- dello stato di conservazione del collegamento alla linea di alimentazione, dell'isolatore e della relativa morsetteria;
- dello stato della cassetta di contenimento;
- dell'affidabilità del collegamento di terra.

SCAMBIO AEREO (se presente)

Controllo ed eventuale messa a punto:

- della regolare posizione del punto d'incrocio, della regolare poligonazione delle condutture e della regolare libertà di scorrimento dei fili di contatto in corrispondenza delle bacchette d'incrocio;
- della regolarità del piano di striscio sia nel senso del binario diretto che deviato.

Controllo della regolare esecuzione del lavoro.

Moduli: Tolta tensione

ALLEGATO B	
ALLEGATO ALLA RELAZIONE DI MANUTENZIONE IROE 00 R 04 RG ES0005 001 C	FOGLIO 183 DI 341

N.RISORSE	DURATA	LAVORO	SPECIALIZZAZIONE
3	0,2 H	0,6 H	TE

OP./ SOTT.: 0010 0010
DESCRIZIONE OPERAZ.: AN-Interruzione
FREQUENZA:

ELEMENTI DI PIANIFICAZIONE

N.RISORSE	DURATA	LAVORO	SPECIALIZZAZIONE
1	0,2 H	0,2 H	INT

OP./ SOTT.: 0020
DESCRIZIONE OPERAZ.: BN-Man.conduitture alim. su sostegno LdC
FREQUENZA: BN

TESTO ESTESO:

BN-Man.conduitture alim. su sostegno LdC

Controllo:

- dell'integrità e serraggio di tutta la bulloneria e morsetteria;
- della presenza e dello stato di conservazione della segnaletica regolamentare ed antinfortunistica.

Controllo integrità ed eventuale sistemazione:

- dei conduttori di alimentazione;
- delle mensole, degli attacchi mensola-palo, dei collari;
- degli isolatori, tenditori ed attacchi di ormeggio delle condutture di alimentazione;
- degli isolatori di sospensione.

Controllo della regolare esecuzione del lavoro.

Moduli: Tolta tensione

ELEMENTI DI PIANIFICAZIONE

N.RISORSE	DURATA	LAVORO	SPECIALIZZAZIONE
3	0,4 H	1,2 H	TE

OP./ SOTT.: 0020 0010
DESCRIZIONE OPERAZ.: BN-Interruzione
FREQUENZA:

ELEMENTI DI PIANIFICAZIONE

N.RISORSE	DURATA	LAVORO	SPECIALIZZAZIONE
1	0,4 H	0,4 H	INT

ALLEGATO B	
ALLEGATO ALLA RELAZIONE DI MANUTENZIONE IROE 00 R 04 RG ES0005 001 C	FOGLIO 184 DI 341

104. SCS22650 C7 Manut. reg. aut. TE - FF bin. AB

OP./ SOTT.: 0010
DESCRIZIONE OPERAZ.: BN-Manut. Reg. aut. TE - FF bin. AB
FREQUENZA: BN

TESTO ESTESO:

BN-Manut. Reg. aut. TE - FF bin. AB

Controllo:

- e serraggio di tutta la bulloneria e morsetteria;
 - della presenza e dello stato di conservazione della segnaletica regolamentare ed antinfortunistica.
- Le operazioni suddette sono da effettuarsi sull'intera regolazione.

SOSTEGNO

Controllo ed eventuale sistemazione:

- delle mensole, degli attacchi mensola-palo, dei collari, delle travate, dei penduli, dei tiranti palo-mensola, del tirante a terra;
- degli isolatori, tenditori ed attacchi di ormeggio delle condutture;
- della valvola soulè/diodo (ove presente) e del collegamento al dispersore o alla rotaia.

SOSPENSIONE

Eventuale regolazione:

- dell'altezza (in funzione dell'altezza delle sospensioni limitrofe);
- della poligonazione della linea di contatto.

Controllo ed eventuale sistemazione:

- degli isolatori presenti sulla sospensione;
- di tutti gli attacchi.

CAMPATA

Controllo ed eventuale sistemazione:

- delle funi portanti;
- dei fili di contatto e di tutte le giunzioni esistenti sui fili, e sulle funi portanti;
- dello stato e della posizione di tutti i pendini e dei cavallotti di scorrimento, dei cavallotti di continuità;
- di eventuali ancoraggi delle condutture, delle discese di alimentazione, degli attraversamenti;
- dei franchi elettrici in corrispondenza di opere d'arte o di altre strutture;
- in particolare, nelle campate di striscio, controllo della lunghezza dello striscio e della complanarità delle condutture di contatto;
- in particolare, nelle campate di approccio, controllo della posizione e della corretta risalita dei conduttori verso l'ormeggio;
- in particolare, negli spazi d'aria, la regolare distanza fra le condutture delle due zone elettriche;
- nel punto fisso, controllo dell'integrità del collegamento tra le funi portanti e i fili di contatto.

COMPLESSO DI REG. AUTOM.

Controllo ed eventuale sistemazione:

- dello stato di conservazione delle catene o del cordino d'acciaio e dell'usura della gola delle carrucole;
- della distanza tra carrucola fissa e mobile del dispositivo di tensionatura;
- dell'integrità degli isolatori, dei tenditori, degli attacchi di ormeggio.

Lubrificazione ed ingrassaggio del dispositivo di tensionatura.

COMPLESSO DI REG. AUTOM. A MOLLA (TENSOREX).

Controllo ed eventuale regolazione:

- della posizione delle due puleghe in funzione della temperatura ambiente.

- dello stato di conservazione della molla, del cordino di rinvio e dell'usura della gola delle pulegge.

ISOLATORE DI SEZIONE (se presente).

Controllo ed eventuale sistemazione:

ALLEGATO B	
ALLEGATO ALLA RELAZIONE DI MANUTENZIONE IROE 00 R 04 RG ES0005 001 C	FOGLIO 185 DI 341

- dello stato di conservazione delle parti isolanti, delle sciabole, dei pendini.
 - del parallelismo tra il piano del ferro e il piano delle sciabole.
 TRATTO NEUTRO (se presente).
 Controllo ed eventuale sistemazione:
 - dello stato di conservazione degli isolatori, dei cavallotti, dei pendini, dei collegamenti di continuità elettrica e di messa a terra;
 - del corretto assetto della linea;
 - dello stato di conservazione della segnaletica.
 CAVO 3 KV (se presente).
 Controllo ed eventuale sistemazione:
 - dell'integrità e pulizia dei terminali e dei morsetti di giunzione;
 - dell'efficienza dei supporti del cavo;
 - dello stato del percorso del cavo, con rimozione di arbusti e detriti sulla canalizzazione;
 - dell'efficienza dei collegamenti di terra della schermatura e delle canalizzazioni metalliche;
 - dello stato di conservazione della segnaletica antinfortunistica.
 APPARECCHIATURA PER ONDE CONVOGLIATE (se presente).
 Controllo ed eventuale sistemazione:
 - dell'efficienza del collegamento alle condutture TE con serraggio di tutti i morsetti;
 - dell'integrità degli organi di sostegno e sospensione;
 - dell'efficienza del collegamento di terra della cassetta di contenimento.
 PRESA POTENZIOMETRICA (se presente).
 Controllo ed eventuale sistemazione:
 - dello stato di conservazione del collegamento alla linea di alimentazione, dell'isolatore e della relativa morsetteria;
 - dello stato della cassetta di contenimento;
 - dell'affidabilità del collegamento di terra.
 SCAMBIO AEREO (se presente).
 Controllo ed eventuale messa a punto:
 - della regolare posizione del punto d'incrocio, della regolare poligonazione delle condutture e della regolare libertà di scorrimento dei fili di contatto in corrispondenza delle bacchette d'incrocio;
 - della regolarità del piano di striscio sia nel senso del binario diretto che deviato.
 Controllo della regolare esecuzione del lavoro.
 Moduli: Tolta tensione

ELEMENTI DI PIANIFICAZIONE

N.RISORSE	DURATA	LAVORO	SPECIALIZZAZIONE
3	0,1 H	0,3 H	TE

105. SCS22650 CA Manut. reg. aut. TE-FF bin. AB e aliment

OP./ SOTT.: 0010
 DESCRIZIONE OPERAZ.: BN- Manut. reg. aut. TE-FF bin. AB/alim.
 FREQUENZA: BN

TESTO ESTESO:

BN- Manut. reg. aut. TE-FF bin. AB/alim.

Controllo:

- e serraggio di tutta la bulloneria e morsetteria;
 - della presenza e dello stato di conservazione della segnaletica regolamentare ed antinfortunistica.

Le operazioni suddette sono da effettuarsi sull'intera regolazione.

ALLEGATO B	
ALLEGATO ALLA RELAZIONE DI MANUTENZIONE IROE 00 R 04 RG ES0005 001 C	FOGLIO 186 DI 341

SOSTEGNO

Controllo ed eventuale sistemazione:

- delle mensole, degli attacchi mensola-palo, dei collari, delle travate, dei penduli, dei tiranti palo-mensola, del tirante a terra;
- degli isolatori, tenditori ed attacchi di ormeggio delle condutture;
- della valvola soulè/diodo (ove presente) e del collegamento al dispersore o alla rotaia.

SOSPENSIONE

Eventuale regolazione:

- dell'altezza (in funzione dell'altezza delle sospensioni limitrofe);
- della poligonazione della linea di contatto.

Controllo ed eventuale sistemazione:

- degli isolatori presenti sulla sospensione;
- di tutti gli attacchi.

CAMPATA

Controllo ed eventuale sistemazione:

- delle funi portanti;
- dei fili di contatto e di tutte le giunzioni esistenti sui fili, e sulle funi portanti;
- dello stato e della posizione di tutti i pendini e dei cavallotti di scorrimento, dei cavallotti di continuità;
- di eventuali ancoraggi delle condutture, delle discese di alimentazione, degli attraversamenti;
- dei franchi elettrici in corrispondenza di opere d'arte o di altre strutture;
- in particolare, nelle campate di striscio, controllo della lunghezza dello striscio e della complanarità delle condutture di contatto;
- in particolare, nelle campate di approccio, controllo della posizione e della corretta risalita dei conduttori verso l'ormeggio;
- in particolare, negli spazi d'aria, la regolare distanza fra le condutture delle due zone elettriche;
- nel punto fisso, controllo dell'integrità del collegamento tra le funi portanti e i fili di contatto.

COMPLESSO DI REG. AUTOM.

Controllo ed eventuale sistemazione:

- dello stato di conservazione delle catene o del cordino d'acciaio e dell'usura della gola delle carrucole;
- della distanza tra carrucola fissa e mobile del dispositivo di tensionatura;
- dell'integrità degli isolatori, dei tenditori, degli attacchi di ormeggio.

Lubrificazione ed ingrassaggio del dispositivo di tensionatura.

COMPLESSO DI REG. AUTOM. A MOLLA (TENSOREX).

Controllo ed eventuale regolazione:

- della posizione delle due pulegge in funzione della temperatura ambiente.
- dello stato di conservazione della molla, del cordino di rinvio e dell'usura della gola delle pulegge.

ISOLATORE DI SEZIONE (se presente).

Controllo ed eventuale sistemazione:

- dello stato di conservazione delle parti isolanti, delle sciabole, dei pendini.
- del parallelismo tra il piano del ferro e il piano delle sciabole.

TRATTO NEUTRO (se presente).

Controllo ed eventuale sistemazione:

- dello stato di conservazione degli isolatori, dei cavallotti, dei pendini, dei collegamenti di continuità elettrica e di messa a terra;
- del corretto assetto della linea;
- dello stato di conservazione della segnaletica.

CAVO 3 KV (se presente).

Controllo ed eventuale sistemazione:

- dell'integrità e pulizia dei terminali e dei morsetti di giunzione;
- dell'efficienza dei supporti del cavo;
- dello stato del percorso del cavo, con rimozione di arbusti e detriti

ALLEGATO B	
ALLEGATO ALLA RELAZIONE DI MANUTENZIONE IROE 00 R 04 RG ES0005 001 C	FOGLIO 187 DI 341

sulla canalizzazione;
 - dell'efficienza dei collegamenti di terra della schermatura e delle canalizzazioni metalliche;
 - dello stato di conservazione della segnaletica antinfortunistica.
 APPARECCHIATURA PER ONDE CONVOGLIATE (se presente).

Controllo ed eventuale sistemazione:

- dell'efficienza del collegamento alle condutture TE con serraggio di tutti i morsetti;
 - dell'integrità degli organi di sostegno e sospensione;
 - dell'efficienza del collegamento di terra della cassetta di contenimento.

PRESA POTENZIOMETRICA (se presente).

Controllo ed eventuale sistemazione:

- dello stato di conservazione del collegamento alla linea di alimentazione, dell'isolatore e della relativa morsetteria;
 - dello stato della cassetta di contenimento;
 - dell'affidabilità del collegamento di terra.

SCAMBIO AEREO (se presente).

Controllo ed eventuale messa a punto:

- della regolare posizione del punto d'incrocio, della regolare poligonazione delle condutture e della regolare libertà di scorrimento dei fili di contatto in corrispondenza delle bacchette d'incrocio;
 - della regolarità del piano di striscio sia nel senso del binario diretto che deviato.

ALIMENTATORE

Controllo:

- dell'integrità e serraggio di tutta la bulloneria e morsetteria;
 - della presenza e dello stato di conservazione della segnaletica regolamentare ed antinfortunistica.

Controllo integrità ed eventuale sistemazione:

- dei conduttori di alimentazione;
 - delle mensole, degli attacchi mensola-palo, dei collari;
 - degli isolatori, tenditori ed attacchi di ormeggio delle condutture di alimentazione;
 - degli isolatori di sospensione.

Controllo della regolare esecuzione del lavoro.

Moduli: Tolta tensione

ELEMENTI DI PIANIFICAZIONE

N.RISORSE	DURATA	LAVORO	SPECIALIZZAZIONE
3	0,5 H	1,5 H	TE

106. SCS22650 CB Manut. reg. aut. TE-FR bin. AB e alimen.

OP./ SOTT.: 0010

DESCRIZIONE OPERAZ.: BN- Manut. reg.aut. TE- FR bin. AB/alim.

FREQUENZA: BN

TESTO ESTESO:

BN- Manut. reg.aut. TE- FR bin. AB/alim.

Controllo:

- e serraggio di tutta la bulloneria e morsetteria;
 - della presenza e dello stato di conservazione della segnaletica regolamentare ed antinfortunistica.
 Le operazioni suddette sono da effettuarsi sull'intera regolazione.

SOSTEGNO

Controllo ed eventuale sistemazione:

- delle mensole, degli attacchi mensola-palo, dei collari, delle

ALLEGATO B	
ALLEGATO ALLA RELAZIONE DI MANUTENZIONE IROE 00 R 04 RG ES0005 001 C	FOGLIO 188 DI 341

travate, dei penduli, dei tiranti palo-mensola, del tirante a terra;
 - degli isolatori, tenditori ed attacchi di ormeggio delle condutture;
 - della valvola soulè/diodo (ove presente) e del collegamento al dispersore o alla rotaia.

SOSPENSIONE

Eventuale regolazione:

- dell'altezza (in funzione dell'altezza delle sospensioni limitrofe);
- della poligonazione della linea di contatto;
- dello scorrimento della mensola secondo tabella.

Controllo integrità ed eventuale sistemazione:

- degli isolatori presenti sulla sospensione;
- di tutti gli attacchi.

CAMPATA

Controllo integrità ed eventuale sistemazione:

- delle funi portanti;
- dei fili di contatto e di tutte le giunzioni esistenti sui fili e sulle funi portanti;
- dello stato e della posizione di tutti i pendini e dei cavallotti di scorrimento, dei cavallotti di continuità;
- di eventuali ancoraggi delle condutture, delle discese di alimentazione, degli attraversamenti;
- dei franchi elettrici in corrispondenza di opere d'arte o di altre strutture;
- in particolare, nelle campate di striscio, controllo della lunghezza dello striscio e della complanarità delle condutture di contatto;
- in particolare, nelle campate di approccio, controllo della posizione e della corretta risalita dei conduttori verso l'ormeggio;
- in particolare, negli spazi d'aria, la regolare distanza fra le condutture delle due zone elettriche;
- nel punto fisso, controllo dell'integrità del collegamento tra le funi portanti e i fili di contatto.

COMPLESSO DI REG. AUTOM.

Controllo ed eventuale sistemazione:

- dello stato di conservazione delle catene o del cordino d'acciaio e dell'usura della gola delle carrucole;
- della distanza tra carrucola fissa e mobile del dispositivo di tensionatura;
- dell'integrità degli isolatori, dei tenditori, degli attacchi di ormeggio;
- lubrificazione ed ingrassaggio del dispositivo di tensionatura.

PUNTO FISSO

Controllo ed eventuale sistemazione:

- dell'integrità del collegamento tra le funi portanti e i fili di contatto;
- dell'integrità degli isolatori, tenditori ed attacchi di ormeggio delle funi nei punti fissi di tipo tradizionale (ove presente);
- della staffa portafune e relativi isolatori nel punto fisso tipo SAE (ove presente);
- dell'integrità delle corde di acciaio di ormeggio della mensola e dei relativi attacchi alla mensola ed al palo;
- della freccia delle corde di acciaio di ormeggio della mensola.

COMPLESSO DI REG. AUTOM. A MOLLA (TENSOREX).

Controllo ed eventuale regolazione:

- della posizione delle due pulegge in funzione della temperatura ambiente.
- dello stato di conservazione della molla, del cordino di rinvio e dell'usura della gola delle pulegge.

ISOLATORE DI SEZIONE (se presente).

Controllo ed eventuale sistemazione:

- dello stato di conservazione delle parti isolanti, delle sciabole, dei pendini.
- del parallelismo tra il piano del ferro e il piano delle sciabole.

TRATTO NEUTRO (se presente)

Controllo ed eventuale sistemazione:

ALLEGATO B	
ALLEGATO ALLA RELAZIONE DI MANUTENZIONE IROE 00 R 04 RG ES0005 001 C	FOGLIO 189 DI 341

- dello stato di conservazione degli isolatori, dei cavallotti, dei pendini, dei collegamenti di continuità elettrica e di messa a terra;
- del corretto assetto della linea;
- dello stato di conservazione della segnaletica.

CAVO 3 KV (se presente)

Controllo ed eventuale sistemazione:

- dell'integrità e pulizia dei terminali e dei morsetti di giunzione;
- dell'efficienza dei supporti del cavo;
- dello stato del percorso del cavo, con rimozione di arbusti e detriti sulla canalizzazione;
- dell'efficienza dei collegamenti di terra della schermatura e delle canalizzazioni metalliche;
- dello stato di conservazione della segnaletica antinfortunistica.

APPARECCHIATURA PER ONDE CONVOGLIATE (se presente)

Controllo ed eventuale sistemazione:

- dell'efficienza del collegamento alle condutture TE con serraggio di tutti i morsetti;
- dell'integrità degli organi di sostegno e sospensione;
- dell'efficienza del collegamento di terra della cassetta di contenimento.

PRESA POTENZIOMETRICA (se presente)

Controllo ed eventuale sistemazione:

- dello stato di conservazione del collegamento alla linea di alimentazione, dell'isolatore e della relativa morsetteria;
- dello stato della cassetta di contenimento;
- dell'affidabilità del collegamento di terra.

SCAMBIO AEREO (se presente)

Controllo ed eventuale messa a punto:

- della regolare posizione del punto d'incrocio, della regolare poligonazione delle condutture e della regolare libertà di scorrimento dei fili di contatto in corrispondenza delle bacchette d'incrocio;
- della regolarità del piano di striscio sia nel senso del binario diretto che deviato.

ALIMENTATORE

Controllo:

- dell'integrità e serraggio di tutta la bulloneria e morsetteria;
- della presenza e dello stato di conservazione della segnaletica regolamentare ed antinfortunistica.

Controllo integrità ed eventuale sistemazione:

- dei conduttori di alimentazione;
- delle mensole, degli attacchi mensola-palo, dei collari;
- degli isolatori, tenditori ed attacchi di ormeggio delle condutture di alimentazione;
- degli isolatori di sospensione.

Controllo della regolare esecuzione del lavoro.

Moduli: Tolta tensione

ELEMENTI DI PIANIFICAZIONE

N.RISORSE	DURATA	LAVORO	SPECIALIZZAZIONE
3	0,6 H	1,8 H	TE

107. SCS22650 CD Manutenzione Isolatori di Sezione

OP./ SOTT.: 0010

DESCRIZIONE OPERAZ.: AN-Manut. Isolat. Sez. Caten. e isolat.

FREQUENZA: AN

TESTO ESTESO:

ALLEGATO B	
ALLEGATO ALLA RELAZIONE DI MANUTENZIONE IROE 00 R 04 RG ES0005 001 C	FOGLIO 190 DI 341

AN-Manut. Isolat. Sez. Caten. e isolat.

Sezionamento del feeder, Sezionamento della catenaria (fuori servizio):

- controllo ed eventuale serraggio dei morsetti dei collegamenti elettrici, ed eventuale sostituzione di quelli logori o difettosi;
- verifica dell'integrità e della posizione dei collegamenti elettrici
- verificare l'integrità dell'isolatore d'ormeggio (sezionamento del feeder, sezionamento della linea di contatto - fuori servizio);
- verificare l'integrità dell'isolatore del filo di contatto (sezionamento della linea di contatto).

Isolatore di sezione percorribile:

- controllo ed eventuale serraggio dei morsetti dei collegamenti elettrici ed eventuale manutenzione straordinaria di quelli logori o difettosi; serraggio della bulloneria dei collegamenti meccanici;
- verificare l'integrità dell'isolatore percorribile:
- 1) la superficie dell'isolatore del filo di contatto deve essere liscia e leggermente sollevata rispetto al piano di contatto del filo, 2) nelle zone d'interfaccia tra la copertura in PTFE e le terminazioni metalliche non devono essere presenti fessurazioni, in caso di dubbio procedere alla manutenzione straordinaria;
- verificare che il consumo della copertura in PTFE della barra isolante sia inferiore a 2mm, se superiore procedere alla rotazione della barra;
- verificare che il consumo delle guide (sciabole) sia inferiore a 3mm:
- 1) quando il consumo è inferiore procedere al riassetto dell'isolatore,
- 2) quando il consumo è superiore procedere alla manutenzione straordinaria delle guide (sciabole).

Isolatore portante nei PSS:

- controllare la regolarità dell'assetto degli isolatori, controllare che gli isolatori siano liberi da corpi estranei, e ricercare eventuali tracce di folgorazione.

Controllo della regolare esecuzione del lavoro

Moduli: Tolta Tensione

ELEMENTI DI PIANIFICAZIONE

N.RISORSE	DURATA	LAVORO	SPECIALIZZAZIONE
3	0,5 H	1,5 H	TE

OP./ SOTT.: 0010 0010

DESCRIZIONE OPERAZ.: AN-Manut. Isolat. Sez. Caten. e isolat.

FREQUENZA:

ELEMENTI DI PIANIFICAZIONE

N.RISORSE	DURATA	LAVORO	SPECIALIZZAZIONE
1	0,5 H	0,5 H	INT

108. SCS23700 C3 Manut. Sez. 3kV man. elettr. bin corsa

OP./ SOTT.: 0010

DESCRIZIONE OPERAZ.: SM-Manut. sez. 3kV man. elett. bin corsa

FREQUENZA: SM

TESTO ESTESO:

SM-Manut. sez. 3kV man. elett. bin corsa

ALLEGATO B	
ALLEGATO ALLA RELAZIONE DI MANUTENZIONE IROE 00 R 04 RG ES0005 001 C	FOGLIO 191 DI 341

SEZIONATORE

Pulizia degli isolatori, serraggio delle connessioni e delle bullonerie.

Lubrificazione degli snodi delle parti mobili.

Verifica:

- dello stato dei contatti principali ed ausiliari e del loro regolare accoppiamento, con eliminazione di perlature dalle superfici di contatto;
- dei contatti elettrici del commutatore di controllo di posizione con eventuale ripristino della protezione dei cavi.

MANOVRA

Verifica:

- del regolare funzionamento della manovra di apertura e chiusura, controllo dell'avvenuta corretta segnalazione di posizione (se presente) ed eventuale regolazione della tiranteria;
- del corretto funzionamento della manovra manuale dell'argano;
- dell'efficienza dei blocchi elettrici (se presenti) e meccanici;
- del regolare funzionamento del motore, con controllo dell'usura spazzole, del collettore, dei contatti di fine corsa e del teleruttore (se presente);
- del regolare funzionamento delle scaldiglie (se presenti);
- del serraggio della morsetteria;
- dell'integrità delle parti meccaniche e loro lubrificazione;
- della presenza del lucchetto di chiusura dell'argano (se presente)
- della numerazione e della segnaletica.

CONDUTT. 3 KV

Verifica:

- dello stato dei conduttori e del corretto assetto delle discese e dei collegamenti al sezionatore ed alle apparecchiature di piazzale;
- dello stato di conservazione degli isolatori e degli organi di attacco o di supporto.

Serraggio dei morsetti di continuità elettrica e di tenuta meccanica con sostituzione di quelli usurati o danneggiati.

Controllo della regolare esecuzione del lavoro.

Moduli: Tolta tensione

ELEMENTI DI PIANIFICAZIONE

N.RISORSE	DURATA	LAVORO	SPECIALIZZAZIONE
3	1,5 H	4,5 H	TE

OP./ SOTT.: 0010 0010
DESCRIZIONE OPERAZ.: SM-Interruzione
FREQUENZA:

ELEMENTI DI PIANIFICAZIONE

N.RISORSE	DURATA	LAVORO	SPECIALIZZAZIONE
1	1,0 H	1,0 H	INT

OP./ SOTT.: 0020
DESCRIZIONE OPERAZ.: BN-Prove isolamento cavi
FREQUENZA: BN

ALLEGATO B	
ALLEGATO ALLA RELAZIONE DI MANUTENZIONE IROE 00 R 04 RG ES0005 001 C	FOGLIO 192 DI 341

TESTO ESTESO:

BN-Prove isolamento cavi
Misura dell'isolamento dei cavi di alimentazione, comando e controllo.
Controllo della regolare esecuzione del lavoro.
Moduli: TE/B4

ELEMENTI DI PIANIFICAZIONE

N.RISORSE	DURATA	LAVORO	SPECIALIZZAZIONE
2	1,0 H	2,0 H	TE

109. SCS23700 C4 Manut. Sez. 3kV man. elet. altri bin.

OP./ SOTT.: 0010
DESCRIZIONE OPERAZ.: SM-Manut. Sez. 3kV man. elet. altri bin.
FREQUENZA: SM

TESTO ESTESO:

SM-Manut. Sez. 3kV man. elet. altri bin.n
SEZIONATORE
Pulizia degli isolatori, serraggio delle connessioni e delle bullonerie.
Lubrificazione degli snodi delle parti mobili.
Verifica:
- dello stato dei contatti principali ed ausiliari e del loro regolare accoppiamento, con eliminazione di perlinature dalle superfici di contatto;
- dei contatti elettrici del commutatore di controllo di posizione con eventuale ripristino della protezione dei cavi.
MANOVRA
Verifica:
- del regolare funzionamento della manovra di apertura e chiusura, controllo dell'avvenuta corretta segnalazione di posizione (se presente) ed eventuale regolazione della tiranteria;
- del corretto funzionamento della manovra manuale dell'argano;
- dell'efficienza dei blocchi elettrici (se presenti) e meccanici;
- del regolare funzionamento del motore, con controllo dell'usura spazzole, del collettore, dei contatti di fine corsa e del teleruttore (se presente);
- del regolare funzionamento delle scaldiglie (se presenti);
- del serraggio della morsetteria;
- dell'integrità delle parti meccaniche e loro lubrificazione;
- della presenza del lucchetto di chiusura dell'argano (se presente)
- della numerazione e della segnaletica.
CONDUTT. 3 KV
Verifica:
- dello stato dei conduttori e del corretto assetto delle discese e dei collegamenti al sezionatore ed alle apparecchiature di piazzale;
- dello stato di conservazione degli isolatori e degli organi di attacco o di supporto.
Serraggio dei morsetti di continuità elettrica e di tenuta meccanica con sostituzione di quelli usurati o danneggiati.
Controllo della regolare esecuzione del lavoro.
Moduli: Tolta tensione

ELEMENTI DI PIANIFICAZIONE

ALLEGATO B	
ALLEGATO ALLA RELAZIONE DI MANUTENZIONE IROE 00 R 04 RG ES0005 001 C	FOGLIO 193 DI 341

N.RISORSE	DURATA	LAVORO	SPECIALIZZAZIONE
3	1,5 H	4,5 H	TE

OP./ SOTT.: 0020
DESCRIZIONE OPERAZ.: BN-Prove isolamento cavi
FREQUENZA: BN

TESTO ESTESO:

BN-Prove isolamento cavi
Misura dell'isolamento dei cavi di alimentazione, comando e controllo.
Controllo della regolare esecuzione del lavoro.
Moduli: TE/B4

ELEMENTI DI PIANIFICAZIONE

N.RISORSE	DURATA	LAVORO	SPECIALIZZAZIONE
2	1,0 H	2,0 H	TE

110. SCS23700 C8 Manut. Quadro comando sez.

OP./ SOTT.: 0010
DESCRIZIONE OPERAZ.: SM-Manut. Quadro comando sez.
FREQUENZA: SM

TESTO ESTESO:

SM-Manut. Quadro comando sez.
Verifica :
- della tensione di alimentazione;
- della regolare esecuzione dei comandi di apertura e chiusura e della corrispondenza delle segnalazioni luminose e acustiche, nel rispetto della reale posizione dei sezionatori;
- dello stato di conservazione dei circuiti, dei relé cronometrici, delle protezioni e dei collegamenti elettrici, con serraggio delle morsetterie relative;
- dei collegamenti all'impianto di terra.
Controllo della regolare esecuzione del lavoro.

ELEMENTI DI PIANIFICAZIONE

N.RISORSE	DURATA	LAVORO	SPECIALIZZAZIONE
1	0,4 H	0,4 H	TE

111. SCS23700 C9 Manut. Commutatore con lama di terra

OP./ SOTT.: 0010
DESCRIZIONE OPERAZ.: AN-Manut. commutatore con lama di terra
FREQUENZA: AN

TESTO ESTESO:

ALLEGATO B	
ALLEGATO ALLA RELAZIONE DI MANUTENZIONE IROE 00 R 04 RG ES0005 001 C	FOGLIO 194 DI 341

AN-Manut. commutatore con lama di terra

COMMUTATORE

Pulizia degli isolatori, serraggio delle connessioni e delle bullonerie.

Lubrificazione degli snodi delle parti mobili.

Controllo ed eventuale sistemazione:

- dei contatti principali e del regolare accoppiamento degli stessi con eliminazione di perlinature e asportazione di impurità dalle superfici di contatto;

- dell'efficienza dei collegamenti di terra, con rifacimento di quelli inaffidabili;

- dell'impianto di segnalazione acustica e luminosa per rimessa.

Ripristino della numerazione e della segnaletica.

MANOVRA

Controllo ed eventuale sistemazione:

- del regolare funzionamento dell'organo e degli eventuali contatti di fine corsa;

- della corrispondenza tra la posizione del sezionatore (aperto/chiuso), la chiave estratta e la segnalazione visiva (verde/rosso);

- del regolare funzionamento della manovra di apertura e chiusura con regolazione della tiranteria relativa;

- della numerazione e della segnaletica;

- dell'efficienza dei collegamenti di terra.

Controllo della regolare esecuzione del lavoro.

Moduli: Tolta tensione.

ELEMENTI DI PIANIFICAZIONE

N.RISORSE	DURATA	LAVORO	SPECIALIZZAZIONE
2	0,4 H	0,8 H	TE

112. SCS23700 CD Manut. Sez. 3KV automatico TE

OP./ SOTT.: 0010

DESCRIZIONE OPERAZ.: SM-Manut. sez. 3KV autom TE

FREQUENZA: SM

TESTO ESTESO:

SM-Manut. sez. 3KV autom. TE

SEZIONATORE

Verifica:

- dello stato dei contatti principali ed ausiliari e del loro regolare accoppiamento, con eliminazione di perlinature dalle superfici di contatto;

- dell'efficienza dei contatti elettrici del commutatore di controllo di posizione e della protezione dei cavi;

- dello stato di conservazione delle apparecchiature costituenti il complesso amperometrico e/o voltmetrico.

Serraggio delle connessioni e delle bullonerie.

Lubrificazione degli snodi delle parti mobili.

Pulizia degli isolatori.

MANOVRA

Verifica:

- del regolare funzionamento della manovra di apertura e chiusura, controllo dell'avvenuta corretta segnalazione di posizione (se presente) ed eventuale regolazione della tiranteria;

- del corretto funzionamento della manovra manuale dell'organo e degli eventuali contatti di fine corsa;

- dell'efficienza dei blocchi elettrici (se presenti) e meccanici;

- del regolare funzionamento del motore, con controllo dell'usura spazzole, del collettore, dei contatti di fine

ALLEGATO B	
ALLEGATO ALLA RELAZIONE DI MANUTENZIONE IROE 00 R 04 RG ES0005 001 C	FOGLIO 195 DI 341

corsa e del teleruttore (se presente);
 - del regolare funzionamento delle scaldiglie (se presenti);
 - del serraggio della morsetteria;
 - dell'integrità delle parti meccaniche e loro lubrificazione;
 - della presenza del lucchetto di chiusura dell'argano (se presente)
 - della numerazione e della segnaletica.

CONDUTT. 3 KV

Verifica:

- dello stato dei conduttori e del corretto assetto delle discese e dei collegamenti al sezionatore ed alle apparecchiature di piazzale;
 - dello stato di conservazione degli isolatori e degli organi di attacco o di supporto;

Serraggio dei morsetti di continuità elettrica e di tenuta meccanica con sostituzione di quelli usurati o danneggiati.

COMPL. VOLT/AMP:

Verifica:

- dello stato di conservazione del collegamento alla linea di alimentazione, degli isolatori e della relativa morsetteria;

- dello stato delle cassette di contenimento delle apparecchiature e pulizia delle stesse;

- dell'efficienza dei collegamenti elettrici e serraggio della morsetteria;

- dell'affidabilità dei collegamenti all'impianto di terra;

- controllo e pulizia connessione fibra ottica, se presente.

Controllo della regolare esecuzione del lavoro.

Moduli: Tolta tensione

ELEMENTI DI PIANIFICAZIONE

N.RISORSE	DURATA	LAVORO	SPECIALIZZAZIONE
3	1.2 H	3.6 H	TE

DEFINIZIONE OGGETTO CARATTERISTICA DI ESTENSIONE

Complesso Sezionatore TE 00000

OP./ SOTT.: 0010 0010

DESCRIZIONE OPERAZ.: SM-Manut. sez. 3KV autom. acc. esterno

FREQUENZA:

ELEMENTI DI PIANIFICAZIONE

N.RISORSE	DURATA	LAVORO	SPECIALIZZAZIONE
1	1,2 H	1,2 H	INT

DEFINIZIONE OGGETTO CARATTERISTICA DI ESTENSIONE

Complesso Sezionatore TE 00000

AGGANCIATA S23700_0050 FUNZIONE SEZIONATORE: LBC,LAB,SPA,POC!!!!

+ Modalità operativa sezionatore:AUTOMATICO

113. VCS21650 C1 Controllo integrità Partitore/Trasf/Relè

OP./ SOTT.: 0010

DESCRIZIONE OPERAZ.: TR- Controllo Integrità Partitore e Relè

FREQUENZA: TR

TESTO ESTESO:

TR- Controllo Integrità Partitore e Relè
 Provvedere alla messa in sicurezza dell'impianto;
 Controllo d'integrità del partitore e del relè delle relative morsetterie.

Controllo della regolare esecuzione del lavoro.

Moduli: Tolta tensione

ELEMENTI DI PIANIFICAZIONE

N.RISORSE	DURATA	LAVORO	SPECIALIZZAZIONE
3	2,0 H	6,0 H	TE

ALLEGATO B	
ALLEGATO ALLA RELAZIONE DI MANUTENZIONE IROE 00 R 04 RG ES0005 001 C	FOGLIO 196 DI 341

OP./ SOTT.: 0010 0010
DESCRIZIONE OPERAZ.: TR- Controllo Integrità Partitore e Relè
FREQUENZA:

ELEMENTI DI PIANIFICAZIONE

N.RISORSE	DURATA	LAVORO	SPECIALIZZAZIONE
1	1,5 H	1,5 H	INT

OP./ SOTT.: 0020
DESCRIZIONE OPERAZ.: SM-Contr. integrità Trasform/Relè
FREQUENZA: SM

TESTO ESTESO:

SM-Contr. integrità Trasform/Relè
Provvedere alla messa in sicurezza dell'impianto;
Trasformatore di Tensione e Relè:
Controllo d'integrità del trasformatore e del relè delle relative morsetterie.
Trasformatore di Tensione e Relè:
- controllo delle perdite d'olio, livello olio, danneggiamento al trasformatore, tensione secondaria;
- controllo ai collegamenti secondari ed alla messa a terra.
Controllo della regolare esecuzione del lavoro.
Moduli: Tolta tensione

ELEMENTI DI PIANIFICAZIONE

N.RISORSE	DURATA	LAVORO	SPECIALIZZAZIONE
3	2,0 H	6,0 H	TE

OP./ SOTT.: 0020 0010
DESCRIZIONE OPERAZ.: SM-Contr. integrità Trasform/Relè
FREQUENZA:

ELEMENTI DI PIANIFICAZIONE

N.RISORSE	DURATA	LAVORO	SPECIALIZZAZIONE
1	1,5 H	1,5 H	INT

OP./ SOTT.: 0030
DESCRIZIONE OPERAZ.: AN-Contr. Partit/Trasform Tens/relè
FREQUENZA: AN

TESTO ESTESO:

ALLEGATO B	
ALLEGATO ALLA RELAZIONE DI MANUTENZIONE IROE 00 R 04 RG ES0005 001 C	FOGLIO 197 DI 341

AN-Contr. Partit/Trasform Tens/relè
Provvedere alla messa in sicurezza dell'impianto;
Trasformatore di tensione e relè:
-Controllo ai collegamenti secondari ed alla messa a terra
-Verificare la mancanza di danneggiamenti al trasformatore;
Partitore di tensione e relè:
-Verificare l'assenza di eventuali segni di bruciature;
-Verificare la mancanza di danneggiamenti al partitore; verificare la mancanza di danneggiamenti al relè;
-Verifica efficienza dei collegamenti di terra e rifacimento di quelli inaffidabili;
-Rimuovere eventuale tracce di sporcizia dagli elementi resistivi;
eliminare ogni traccia di corrosione dai terminali
Controllo della regolare esecuzione del lavoro.
Moduli: Tolta tensione

ELEMENTI DI PIANIFICAZIONE

N.RISORSE	DURATA	LAVORO	SPECIALIZZAZIONE
3	3,0 H	9,0 H	TE

OP./ SOTT.: 0030 0010
DESCRIZIONE OPERAZ.: AN-Contr. Partit/Trasform Tens/relè
FREQUENZA:

ELEMENTI DI PIANIFICAZIONE

N.RISORSE	DURATA	LAVORO	SPECIALIZZAZIONE
2	1,0 H	2,0 H	INT

114. VPS23700 C1 Verif. e tar. Compl.volt.asserv. (Loc.)

OP./ SOTT.: 0010
DESCRIZIONE OPERAZ.: AN-Verif. Compl. voltmetrico asserv.
FREQUENZA: AN

TESTO ESTESO:

AN-Verif. Compl. voltmetrico asserv.

COMPETENZA SS

Verifica:

- Verifica del corretto funzionamento dei relè ripetuti, ausiliari, segnalazioni eventualmente posti in quadro di stazione
- Taratura del relè voltmetrico con verifica della funzionalità e del regolare intervento.

Controllo della regolare esecuzione del lavoro.

Moduli: SSE/B1

COMPETENZA TE

Verifica:

- dello stato di conservazione del collegamento alla linea di alimentazione, degli isolatori e della relativa morsetteria;
- dello stato delle cassette di contenimento delle apparecchiature e pulizia delle stesse;
- dell'efficienza dei collegamenti elettrici e serraggio della morsetteria.

ALLEGATO B	
ALLEGATO ALLA RELAZIONE DI MANUTENZIONE IROE 00 R 04 RG ES0005 001 C	FOGLIO 198 DI 341

Controllo della regolare esecuzione del lavoro.
Moduli: Tolta tensione

ELEMENTI DI PIANIFICAZIONE

N.RISORSE	DURATA	LAVORO	SPECIALIZZAZIONE
0	0 H	0 H	PS

OP./ SOTT.: 0010 0010
DESCRIZIONE OPERAZ.: AN-Verif. Compl. voltmetrico asserv.
FREQUENZA:

TESTO ESTESO:

AN-Verif. Compl. voltmetrico asserv.

COMPETENZA TE

Verifica:

- dello stato di conservazione del collegamento alla linea di alimentazione, degli isolatori e della relativa morsetteria;
- dello stato delle cassette di contenimento delle apparecchiature e pulizia delle stesse;
- dell'efficienza dei collegamenti elettrici e serraggio della morsetteria.

Supporto logistico per i complessi voltmetrici raggiungibili soltanto via rotaia.

Rilascio modulo tolta tensione e messa in sicurezza

Controllo della regolare esecuzione del lavoro.

Moduli: Tolta tensione

ELEMENTI DI PIANIFICAZIONE

N.RISORSE	DURATA	LAVORO	SPECIALIZZAZIONE
2	1,4 H	2,8 H	TE

DEFINIZIONE OGGETTO CARATTERISTICA DI ESTENSIONE

Complesso voltmetrico 00000

OP./ SOTT.: 0010 0020
DESCRIZIONE OPERAZ.: AN-Verif. Compl. voltmetrico asserv.
FREQUENZA:

TESTO ESTESO:

AN-Verif. Compl. voltmetrico asserv.

Verifica del corretto funzionamento dei relè ripetuti, ausiliari, segnalazioni eventualmente posti in quadro di stazione.

Nel caso di relè elettromeccanico, effettuare taratura del relè voltmetrico con verifica della funzionalità e del regolare intervento.

Controllo della regolare esecuzione del lavoro.

ELEMENTI DI PIANIFICAZIONE

N.RISORSE	DURATA	LAVORO	SPECIALIZZAZIONE
2	1,4 H	2,8 H	SS

DEFINIZIONE OGGETTO CARATTERISTICA DI ESTENSIONE

Complesso voltmetrico 00000

ALLEGATO B	
ALLEGATO ALLA RELAZIONE DI MANUTENZIONE IROE 00 R 04 RG ES0005 001 C	FOGLIO 199 DI 341

DEFINIZIONE OGGETTO CARATTERISTICA DI ESTENSIONE
Complesso voltmetrico 00000

115. VPS23700 C2 Verif. e tar. Sez. 3 KV autom. (Loc.)

OP./ SOTT.: 0010
DESCRIZIONE OPERAZ.: AN-Verif. Sezion. 3 KV automatico
FREQUENZA: AN

TESTO ESTESO:

AN-Verif. Sezion. 3 KV automatico
Competenza TE
Verifica:
- dello stato di conservazione del collegamento alla linea di alimentazione, degli isolatori e della relativa morsetteria;
- dello stato delle cassette di contenimento delle apparecchiature e pulizia delle stesse;
- dell'efficienza dei collegamenti elettrici e serraggio della morsetteria.
Competenza SS:
Taratura del relé amperometrico/voltmetrico con verifica della funzionalità e del regolare intervento.
Controllo della regolare esecuzione del lavoro.
Moduli: Tolta tensione - SSE/B1

ELEMENTI DI PIANIFICAZIONE

N.RISORSE	DURATA	LAVORO	SPECIALIZZAZIONE
0	1,2 H	0,0 H	PS

DEFINIZIONE OGGETTO CARATTERISTICA DI ESTENSIONE
Complesso Sezionatore TE 00000

OP./ SOTT.: 0010 0010
DESCRIZIONE OPERAZ.: AN-Verif. Sezion. 3 KV automatico
FREQUENZA:

Taratura del relé amperometrico/voltmetrico con verifica della funzionalità e del regolare intervento.
Controllo regolare esecuzione del lavoro

ELEMENTI DI PIANIFICAZIONE

N.RISORSE	DURATA	LAVORO	SPECIALIZZAZIONE
2	1,3 H	2,6 H	SS

DEFINIZIONE OGGETTO CARATTERISTICA DI ESTENSIONE
Complesso Sezionatore TE 00000

OP./ SOTT.: 0010 0020
DESCRIZIONE OPERAZ.: AN-Verif. Sezion. 3 KV automatico
FREQUENZA:

Competenza TE

ALLEGATO B	
ALLEGATO ALLA RELAZIONE DI MANUTENZIONE IROE 00 R 04 RG ES0005 001 C	FOGLIO 200 DI 341

Verifica:

- dello stato di conservazione del collegamento alla linea di alimentazione, degli isolatori e della relativa morsetteria;
- dello stato delle cassette di contenimento delle apparecchiature e pulizia delle stesse;
- dell'efficienza dei collegamenti elettrici e serraggio della morsetteria.

ELEMENTI DI PIANIFICAZIONE

N.RISORSE	DURATA	LAVORO	SPECIALIZZAZIONE
1	1,2 H	1,2 H	TE

DEFINIZIONE OGGETTO CARATTERISTICA DI ESTENSIONE

Complesso Sezionatore TE 00000

il Cdl resp è della TE in quanto proprietario dell'asset, l'op 20 è della SSE che ha le competenze sulla taratura

S23700

Funzione sezionatore: LBC/LBA/SPA+ Modalità operativa sezionatore:A/D/V

ALLEGATO B	
ALLEGATO ALLA RELAZIONE DI MANUTENZIONE IROE 00 R 04 RG ES0005 001 C	FOGLIO 201 DI 341

CABINA TE

116. ICS12000 C4 Visita alla cabina TE

OP./ SOTT.: 0020
DESCRIZIONE OPERAZ.: MN-Visita cabina TE
FREQUENZA: MN

TESTO ESTESO:

MN-Visita cabina TE

Controllo integrità/efficienza di tutte le apparecchiature di piazzale, in particolare:

- di tutti i sostegni e dei relativi blocchi di fondazione;
 - degli isolatori e delle porcellane di tutte le apparecchiature;
 - di tutte le reti/gabbie di segregazione;
 - dei conduttori di energia, delle funi di guardia, della morsetteria e dei relativi organi di attacco;
 - di tutti i collegamenti all'impianto di terra;
 - dei sezionatori (contatti fissi e mobili, organi di comando e tiranterie);
 - degli scaricatori;
 - dell'eventuale terminale di linea MT in cavo.
- efficienza impianti illuminazione esterna.**

Controllo nel piazzale e nelle pertinenze:

- dello stato delle opere murarie, della copertura, dei pavimenti e degli impianti accessori del fabbricato;
- dell'integrità degli accessi alla Cabina TE, delle recinzioni, dell'affidabilità dei dispositivi di chiusura;
- della regolarità dei piani di calpestio, della libertà di passaggio sui camminamenti;
- dell'integrità delle canalizzazioni;
- delle possibili interferenze che possono precludere la corretta distanza di sicurezza rispetto ai conduttori in tensione(vegetazioni,MdO,cantieri)**
- della regolarità dei franchi elettrici (stima);
- dell'integrità delle canalizzazioni;
- della visibilità e completezza della segnaletica indicatrice e monitoria;
- dell'integrità dei pulsanti del circuito AG.

Controllo integrità/efficienza di tutte le apparecchiature interne, in particolare:

- di tutti i supporti;
- degli isolatori e delle porcellane di tutte le apparecchiature;
- di tutte le reti/gabbie di segregazione;
- dei conduttori di energia,della morsetteria e dei relativi organi di attacco;
- di tutti i collegamenti all'impianto di terra;
- dei sezionatori (contatti fissi e mobili, eventuali lame di terra ,organi di comando e tiranterie);

ALLEGATO B	
ALLEGATO ALLA RELAZIONE DI MANUTENZIONE IROE 00 R 04 RG ES0005 001 C	FOGLIO 202 DI 341

- degli interruttori extrarapidi ed apparecchiature accessorie (strumenti di misura, segnalazioni ottiche), registrazione numero scatti, ove esiste contascatti;
 - dei trasformatori in resina, se presenti, (controllo temperatura colonne e funzionamento strumenti di misura);
 - degli asservimenti (corrente di relazione);
 - del carica batterie, con lettura della regolarità dei valori di tensione e corrente;
 - delle batterie (livello elettrolita);
 - dei pulsanti, dei relè di massa e di ritorno del circuito AG;
 - controllo dello stato di conservazione dei quadri manovra;
 - controllo della presenza e/o integrità della segnaletica antinfortunistica e/o dei cartelli monitori e/o targhette indicative
 - di tutti gli strumenti di misura e delle segnalazioni ottiche ed acustiche;
 - della concordanza della posizione degli enti rispetto alle segnalazioni riportate sul quadro di manovra;
 - delle apparecchiature telefoniche di servizio;
 - dell'efficienza dell'impianto di illuminazione e delle luci di emergenza.
- Registrazione di tutti i parametri previsti dal modulo di visita.
Moduli: SSE/B6

ELEMENTI DI PIANIFICAZIONE

N.RISORSE	DURATA	LAVORO	SPECIALIZZAZIONE
2	2H	4H	SS

117. ICS12000 C5 Visita alla SSE di trasformaz./PPD/PPS

OP./ SOTT.: 0020
DESCRIZIONE OPERAZ.: MN- Visita alla SSE di trasformazione/PP
FREQUENZA: MN

TESTO ESTESO:

MN- Visita alla SSE di trasformazione/PPD/PPS
Controllo integrità/efficienza di tutte le apparecchiature di piazzale, in particolare:

- di tutti i sostegni e dei relativi blocchi di fondazione;
- degli isolatori e delle porcellane di tutte le apparecchiature;
- di tutte le reti/gabbie di segregazione;
- dei conduttori di energia, delle funi di guardia, della morsetteria e dei relativi organi di attacco;
- di tutti i collegamenti all'impianto di terra;
- dei sezionatori (contatti fissi e mobili, organi di comando e tiranterie);
- degli scaricatori;
- dell'eventuale terminale di linea MT in cavo.

-efficienza impianti illuminazione esterna.

ALLEGATO B	
ALLEGATO ALLA RELAZIONE DI MANUTENZIONE IROE 00 R 04 RG ES0005 001 C	FOGLIO 203 DI 341

Controllo nel piazzale e nelle pertinenze:

- dello stato delle opere murarie, della copertura, dei pavimenti e degli impianti accessori del fabbricato;
- dell'integrità degli accessi alla Cabina TE, delle recinzioni, dell'affidabilità dei dispositivi di chiusura;
- della regolarità dei piani di calpestio, della libertà di passaggio sui camminamenti;
- dell'integrità delle canalizzazioni;
- delle possibili interferenze che possono precludere la corretta distanza di sicurezza rispetto ai conduttori in tensione (vegetazioni, MdO, cantieri)
- della regolarità dei franchi elettrici (stima);
- dell'integrità delle canalizzazioni;
- della visibilità e completezza della segnaletica indicatrice e monitoria;
- dell'integrità dei pulsanti del circuito AG.

Controllo integrità/efficienza di tutte le apparecchiature interne, in particolare:

- di tutti i supporti;
- degli isolatori e delle porcellane di tutte le apparecchiature;
- di tutte le reti/gabbie di segregazione;
- dei conduttori di energia, della morsetteria e dei relativi organi di attacco;
- di tutti i collegamenti all'impianto di terra;
- dei sezionatori (contatti fissi e mobili, eventuali lame di terra, organi di comando e tiranterie);
- degli interruttori extrarapidi ed apparecchiature accessorie (strumenti di misura, segnalazioni ottiche), registrazione numero scatti, ove esiste contascatti;
- dei trasformatori in resina, se presenti, (controllo temperatura colonne e funzionamento strumenti di misura);
- degli asservimenti (corrente di relazione);
- del carica batterie, con lettura della regolarità dei valori di tensione e corrente;
- delle batterie (livello elettrolita);
- dei pulsanti, dei relè di massa e di ritorno del circuito AG;
- controllo dello stato di conservazione dei quadri manovra;
- controllo della presenza e/o integrità della segnaletica antinfortunistica e/o dei cartelli monitori e/o targhette indicative
- di tutti gli strumenti di misura e delle segnalazioni ottiche ed acustiche;
- della concordanza della posizione degli enti rispetto alle segnalazioni riportate sul quadro di manovra;
- delle apparecchiature telefoniche di servizio;
- dell'efficienza dell'impianto di illuminazione e delle luci di emergenza.

Registrazione di tutti i parametri previsti dal modulo di visita.

Moduli: SSE/B6

ELEMENTI DI PIANIFICAZIONE

N. RISORSE	DURATA	LAVORO	SPECIALIZZAZIONE
2	2H	4H	SS

ALLEGATO B	
ALLEGATO ALLA RELAZIONE DI MANUTENZIONE IROE 00 R 04 RG ES0005 001 C	FOGLIO 204 DI 341

OP./ SOTT.: 0020 0010
DESCRIZIONE OPERAZ.: MN-Visita alla SSE di traspormi./PPD/PPS
FREQUENZA:

ELEMENTI DI PIANIFICAZIONE

N.RISORSE	DURATA	LAVORO	SPECIALIZZAZIONE
1	1,0 H	1,0 H	INT

118. LCS12000 C2 Verifica impianto di terra naturale SSE

OP./ SOTT.: 0010
DESCRIZIONE OPERAZ.: QQ-Verifica imp. di terra naturale SSE
FREQUENZA: QQ

TESTO ESTESO:

QQ-Verifica imp. di terra naturale SSE
Misura:
- della resistenza di terra complessiva;
- delle tensioni di passo e contatto all'interno del recinto e in
prossimità dei sostegni AT limitrofi alla SSE.
Controllo della regolare esecuzione del lavoro.
Moduli: 0.109

ELEMENTI DI PIANIFICAZIONE

N.RISORSE	DURATA	LAVORO	SPECIALIZZAZIONE
4	7,6 H	38,0 H	SS

DEFINIZIONE OGGETTO CARATTERISTICA DI ESTENSIONE

Impianto di terra 00000

Classe aggancio: S26500

Caratt. Aggancio: S26500_9010: NATURALE + S26500_9090: AT

Fattore ciclo: -

119. LCS12000 C3 Verifica impianto di terra artific. SSE

OP./ SOTT.: 0010
DESCRIZIONE OPERAZ.: BN-Verifica imp. di terra artific. SSE
FREQUENZA: BN

TESTO ESTESO:

ALLEGATO B	
ALLEGATO ALLA RELAZIONE DI MANUTENZIONE IROE 00 R 04 RG ES0005 001 C	FOGLIO 205 DI 341

BN-Verifica imp. di terra artific. SSE

Misura:

- della resistenza di terra complessiva;
 - delle tensioni di passo e contatto all'interno del recinto e in prossimità dei sostegni AT limitrofi alla SSE.
- Controllo della regolare esecuzione del lavoro.

Moduli: 0.109

ELEMENTI DI PIANIFICAZIONE

N.RISORSE	DURATA	LAVORO	SPECIALIZZAZIONE
4	7,6 H	38,0 H	SS

DEFINIZIONE OGGETTO CARATTERISTICA DI ESTENSIONE

Impianto di terra 00000

Classe aggancio: S26500

Caratt. Aggancio: S26500_9010: ARTIFICIALE + S26500_9090: AT

Fattore ciclo:

120. SCS20500 C1 Manut. Batt. vasi aprib.+ C.B.

OP./ SOTT.: 0010

DESCRIZIONE OPERAZ.: TR-Manut.batt. vasi aprib.+ C.B.

FREQUENZA: TR

TESTO ESTESO:

TR-Manut.batt. vasi aprib.+ C.B.

BATTERIA

Verifica:

- Verifica dell'integrità degli elementi della batteria e dei relativi **connettori**.
- delle tensioni e della densità dell'elettrolita dei singoli elementi (se non diversamente indicato dal manuale del costruttore, un valore di tensione del singolo elemento si considera anomalo se si rileva superiore o inferiore del **20% rispetto al valore nominale**);

- dell'efficienza degli apparecchi di ventilazione e dello stato di conservazione delle grate di protezione del locale batteria;
- del regolare ciclo di carica della batteria dopo l'esecuzione di una scarica parziale sull'impianto in esercizio.

Protezione con vasellina neutra e serraggio dei morsetti.

Pulizia vasi, scaffali, sostegni e lavaggio del pavimento del locale batteria.

CARICA BATTERIE

Verifica:

- della commutazione sulle eventuali fonti di alimentazione diverse
- della tensione di alimentazione;
- della tensione di carica della batteria;
- dell'efficienza delle segnalazioni di allarme;
- del funzionamento delle ventole di raffreddamento;

ALLEGATO B	
ALLEGATO ALLA RELAZIONE DI MANUTENZIONE IROE 00 R 04 RG ES0005 001 C	FOGLIO 206 DI 341

- dello stato di conservazione delle apparecchiature e degli armadi di contenimento

Pulizia:

- delle apparecchiature

SALA BATTERIE

Verifica dell'efficienza dell'impianto di illuminazione (se presente) e di ventilazione del locale.

Verifica funzionamento eventuale impianto di condizionamento.

Verifica:

-sigillatura ingresso cavi ed armadi ed eventuale ripristino

-controllo stato segnaletica antinfortunistica e regolamentare

Controllo della regolare esecuzione del lavoro.

Moduli: SSE/B5

ELEMENTI DI PIANIFICAZIONE

N.RISORSE	DURATA	LAVORO	SPECIALIZZAZIONE
2	3,8 H	7,6 H	SS

OP./ SOTT.: 0020

DESCRIZIONE OPERAZ.: AN-Manut.batt. vasi aprib.+ C.B.

FREQUENZA: AN

TESTO ESTESO:

AN-Manut.batt. vasi aprib.+ C.B.

BATTERIA

Trattamento di scarica e ricarica a fondo, con sovraccarica a pause come indicato dalla ditta costruttrice.

Verifica:

- Verifica dell'integrità degli elementi della batteria e dei relativi **connettori.**

- delle tensioni e della densità dell'elettrolita dei singoli elementi (se non diversamente indicato dal manuale del costruttore, un valore di tensione del singolo elemento si considera anomalo se si rileva superiore o inferiore del **20% rispetto al valore nominale**);

- dell'efficienza degli apparecchi di ventilazione e dello stato di conservazione delle grate di protezione del locale batteria;

- dello stato di conservazione degli accessori e dei supporti metallici e isolanti;

Protezione con vasellina neutra e serraggio dei morsetti.

Pulizia vasi, scaffali, sostegni e lavaggio del pavimento del locale batteria.

CARICA BATTERIE

Verifica:

- della commutazione sulle eventuali fonti di alimentazione diverse

- della tensione di alimentazione;

- della tensione di carica della batteria;

- dell'efficienza delle segnalazioni di allarme;

ALLEGATO B	
ALLEGATO ALLA RELAZIONE DI MANUTENZIONE IROE 00 R 04 RG ES0005 001 C	FOGLIO 207 DI 341

- del funzionamento delle ventole di raffreddamento;
- dello stato di conservazione delle apparecchiature e degli armadi di contenimento

Pulizia:

- delle apparecchiature

SALA BATTERIE

Verifica dell'efficienza dell'impianto di illuminazione (se presente) e di ventilazione del locale.

Verifica funzionamento eventuale impianto di condizionamento.

Verifica:

- sigillatura ingresso cavi ed armadi ed eventuale ripristino
- controllo stato segnaletica antinfortunistica e regolamentare, ed eventuali DPI presenti.

Controllo della regolare esecuzione del lavoro.

Moduli: SSE/B5

ELEMENTI DI PIANIFICAZIONE

N.RISORSE	DURATA	LAVORO	SPECIALIZZAZIONE
2	5,4 H	10,8 H	SS

Classe aggancio: S21400 196

Caratt. Aggancio: S21400_0005: CB + S21400_0020:NO + S21400_0050:NO + S21400_9040 >=1

Fattore ciclo: S21400_9040 =1

121. SCS20500 C2 Manut. Batt. ermetica + C.B

OP./ SOTT.: 0010

DESCRIZIONE OPERAZ.: TR-Manut. batt. ermetica + C.B.

FREQUENZA: TR

TESTO ESTESO:

TR-Manut. batt. ermetica + C.B.

BATTERIA

Verifica:

- Verifica dell'integrità degli elementi della batteria e dei relativi connettori;
 - delle tensioni a gruppi di elementi accessibili (se non diversamente indicato dal manuale del costruttore, un valore di tensione dei gruppi di elementi accessibili si considera anomalo se si rileva superiore o inferiore del 20% rispetto al valore nominale);
 - dello stato di conservazione degli accessori e dei supporti metallici e isolanti;
 - del regolare ciclo di carica della batteria dopo l'esecuzione di una scarica parziale sull'impianto in esercizio.
- Protezione con vasellina neutra e serraggio dei morsetti.
Pulizia vasi, scaffali, sostegni e lavaggio del pavimento del locale batteria.

ALLEGATO B	
ALLEGATO ALLA RELAZIONE DI MANUTENZIONE IROE 00 R 04 RG ES0005 001 C	FOGLIO 208 DI 341

CARICA BATTERIE

Verifica:

- della commutazione sulle eventuali fonti di alimentazione diverse
- della tensione di alimentazione;
- della tensione di carica della batteria;
- dell'efficienza delle segnalazioni di allarme;
- del funzionamento delle ventole di raffreddamento;
- dello stato di conservazione delle apparecchiature e degli armadi di contenimento

Pulizia:

- **delle apparecchiature**

Controllo della regolare esecuzione del lavoro.

Moduli: SSE/B5

ELEMENTI DI PIANIFICAZIONE

N.RISORSE	DURATA	LAVORO	SPECIALIZZAZIONE
2	1 H	2 H	SS

DEFINIZIONE OGGETTO CARATTERISTICA DI ESTENSIONE

Centralina di alimentazione 00001

OP./ SOTT.: 0020

DESCRIZIONE OPERAZ.: AN-Manut. batt. ermetica + C.B

FREQUENZA: AN

TESTO ESTESO:

AN-Manut. batt. ermetica + C.B

BATTERIA

Trattamento di scarica e ricarica a fondo, come indicato dalla ditta costruttrice.

Verifica:

- Verifica dell'integrità degli elementi della batteria e dei relativi **connettori**;
- delle tensioni a gruppi di elementi accessibili (se non diversamente **indicato dal manuale del costruttore, un valore di tensione dei gruppi di elementi accessibili si considera anomalo se si rileva superiore o inferiore del 20% rispetto al valore nominale**);

- dello stato di conservazione degli accessori e dei supporti metallici e isolanti;

Protezione con vasellina neutra e serraggio dei morsetti.

Pulizia vasi, scaffali, sostegni e lavaggio del pavimento del locale batteria.

CARICA BATTERIE

Verifica:

- della commutazione sulle eventuali fonti di alimentazione diverse
- della tensione di alimentazione;
- della tensione di carica della batteria;
- dell'efficienza delle segnalazioni di allarme;
- del funzionamento delle ventole di raffreddamento;

ALLEGATO B	
ALLEGATO ALLA RELAZIONE DI MANUTENZIONE IROE 00 R 04 RG ES0005 001 C	FOGLIO 209 DI 341

- dello stato di conservazione delle apparecchiature e degli armadi di contenimento

Pulizia:

- delle apparecchiature

Controllo della regolare esecuzione del lavoro.

Moduli: SSE/B5

ELEMENTI DI PIANIFICAZIONE

N.RISORSE	DURATA	LAVORO	SPECIALIZZAZIONE
2	2 H	4 H	SS

DEFINIZIONE OGGETTO CARATTERISTICA DI ESTENSIONE

Centralina di alimentazione 00001

Classe aggancio: S21400

Caratt. Aggancio: S21400_0005: CB + S21400_0020:NO + S21400_0050:NO + S21400_9050>=1

Fattore ciclo: S21400_9050=1

122. SCS20500 C3 Manut. Batt. vasi aprib.+ C.B.+ Tr.isol.

OP./ SOTT.: 0010

DESCRIZIONE OPERAZ.: TR-Manut.batt. vasi aprib.+ C.B.

FREQUENZA: TR

TESTO ESTESO:

TR-Manut.batt. vasi aprib.+ C.B.

BATTERIA

Verifica:

- Verifica dell'integrità degli elementi della batteria e dei relativi connettori;

- delle tensioni a gruppi di elementi accessibili (se non diversamente indicato dal manuale del costruttore, un valore di tensione dei gruppi di elementi accessibili si considera anomalo se si rileva superiore o inferiore del 20% rispetto al valore nominale);

- dell'efficienza degli apparecchi di ventilazione e dello stato di conservazione delle grate di protezione del locale batteria;

- del regolare ciclo di carica della batteria dopo l'esecuzione di una scarica parziale sull'impianto in esercizio.

Protezione con vasellina neutra e serraggio dei morsetti.

Pulizia vasi, scaffali, sostegni e lavaggio del pavimento del locale batteria.

CARICA BATTERIE

Verifica:

- della commutazione sulle eventuali fonti di alimentazione diverse

- della tensione di alimentazione;

- della tensione di carica della batteria;

- dell'efficienza delle segnalazioni di allarme;

- del funzionamento delle ventole di raffreddamento;

ALLEGATO B	
ALLEGATO ALLA RELAZIONE DI MANUTENZIONE IROE 00 R 04 RG ES0005 001 C	FOGLIO 210 DI 341

- dello stato di conservazione delle apparecchiature e degli armadi di contenimento

Pulizia:

- delle apparecchiature

SALA BATTERIE

Verifica dell'efficienza dell'impianto di illuminazione (se presente) e di ventilazione del locale.

Verifica funzionamento eventuale impianto di condizionamento.

Verifica:

-sigillatura ingresso cavi ed armadi ed eventuale ripristino

-controllo stato segnaletica antinfortunistica e regolamentare

Controllo della regolare esecuzione del lavoro.

Moduli: SSE/B5

ELEMENTI DI PIANIFICAZIONE

N.RISORSE	DURATA	LAVORO	SPECIALIZZAZIONE
2	3,8 H	7,6 H	SS

OP./ SOTT.: 0020

DESCRIZIONE OPERAZ.: AN-Manut.batt. vasi aprib.+ C.B.+Tr.isol

FREQUENZA: AN

TESTO ESTESO:

AN-Manut.batt. vasi aprib.+ C.B.+Tr.isolamento

BATTERIA

Trattamento di scarica e ricarica a fondo, con sovraccarica a pause come indicato dalla ditta costruttrice.

Verifica:

- Verifica dell'integrità degli elementi della batteria e dei relativi **connettori;**

- delle tensioni a gruppi di elementi accessibili **(se non diversamente indicato dal manuale del costruttore, un valore di tensione dei gruppi di elementi accessibili si considera anomalo se si rileva superiore o inferiore del 20% rispetto al valore nominale);**

- dell'efficienza degli apparecchi di ventilazione e dello stato di conservazione delle grate di protezione del locale batteria;

- dello stato di conservazione degli accessori e dei supporti metallici e isolanti;

- della segnaletica antinfortunistica e regolamentare.

Protezione con vasellina neutra e serraggio dei morsetti.

Pulizia vasi, scaffali, sostegni e lavaggio del pavimento del locale batteria.

CARICA BATTERIE

Verifica:

- della commutazione sulle eventuali fonti di alimentazione diverse

- della tensione di alimentazione;

- della tensione di carica della batteria;

ALLEGATO B	
ALLEGATO ALLA RELAZIONE DI MANUTENZIONE IROE 00 R 04 RG ES0005 001 C	FOGLIO 211 DI 341

- dell'efficienza delle segnalazioni di allarme;
- del funzionamento delle ventole di raffreddamento;
- dello stato di conservazione delle apparecchiature e degli armadi di contenimento

Pulizia:

- delle apparecchiature

SALA BATTERIE

Verifica dell'efficienza dell'impianto di illuminazione (se presente) e di ventilazione del locale.

Verifica funzionamento eventuale impianto di condizionamento.

Verifica:

- sigillatura ingresso cavi ed armadi ed eventuale ripristino

- controllo stato segnaletica antinfortunistica e regolamentare

TRASFORMATORE ISOLAMENTO

Verifica dei collegamenti, del serraggio delle barrette di regolazione della tensione primaria, degli eventuali sezionatori.

Verifica tensioni al primario e al secondario.

Controllo della regolare esecuzione del lavoro.

Moduli: SSE/B5

ELEMENTI DI PIANIFICAZIONE

N.RISORSE	DURATA	LAVORO	SPECIALIZZAZIONE
2	5,4 H	10,0 H	SS

123. SCS20500 C4 Manut. Batt. ermetica + C.B.+ Tr.isolam.

OP./ SOTT.: 0010

DESCRIZIONE OPERAZ.: TR-Manut. batt. ermetica+C.B.+ Tr. isol.

FREQUENZA: TR

TESTO ESTESO:

TR-Manut. batt. ermetica+C.B.+ Tr. isol.

BATTERIA

Verifica:

- Verifica dell'integrità degli elementi della batteria e dei relativi connettori;

- delle tensioni a gruppi di elementi accessibili (se non diversamente indicato dal manuale del costruttore, un valore di tensione dei gruppi di elementi accessibili si considera anomalo se si rileva superiore o inferiore del 20% rispetto al valore nominale);

- dello stato di conservazione degli accessori e dei supporti metallici e isolanti;

- del regolare ciclo di carica della batteria dopo l'esecuzione di una scarica parziale sull'impianto in esercizio.

Protezione con vasellina neutra e serraggio dei morsetti.

Pulizia vasi, scaffali, sostegni e lavaggio del pavimento del locale batteria.

ALLEGATO B	
ALLEGATO ALLA RELAZIONE DI MANUTENZIONE IROE 00 R 04 RG ES0005 001 C	FOGLIO 212 DI 341

CARICA BATTERIE

Verifica:

- della commutazione sulle eventuali fonti di alimentazione diverse
- della tensione di alimentazione;
- della tensione di carica della batteria;
- dell'efficienza delle segnalazioni di allarme;
- del funzionamento delle ventole di raffreddamento;
- dello stato di conservazione delle apparecchiature e degli armadi di contenimento

Pulizia:

- delle apparecchiature

Controllo della regolare esecuzione del lavoro.

Moduli: SSE/B5

ELEMENTI DI PIANIFICAZIONE

N.RISORSE	DURATA	LAVORO	SPECIALIZZAZIONE
2	1 H	2 H	SS

OP./ SOTT.: 0020

DESCRIZIONE OPERAZ.: AN-Manut. batt. ermetica+C.B.+ Tr. isol.

FREQUENZA: AN

TESTO ESTESO:

AN-Manut. batt. ermetica+C.B.+ Tr. isol.

BATTERIA

Trattamento di scarica e ricarica a fondo, come indicato dalla ditta costruttrice.

Verifica:

- Verifica dell'integrità degli elementi della batteria e dei relativi **connettori**;
- delle tensioni a gruppi di elementi accessibili (**se non diversamente indicato dal manuale del costruttore, un valore di tensione dei gruppi di elementi accessibili si considera anomalo se si rileva superiore o inferiore del 20% rispetto al valore nominale**);
- dello stato di conservazione degli accessori e dei supporti metallici e isolanti;

Protezione con vasellina neutra e serraggio dei morsetti.

Pulizia vasi, scaffali, sostegni e lavaggio del pavimento del locale batteria.

CARICA BATTERIE

Verifica:

- della commutazione sulle eventuali fonti di alimentazione diverse
- della tensione di alimentazione;
- della tensione di carica della batteria;
- dell'efficienza delle segnalazioni di allarme;
- del funzionamento delle ventole di raffreddamento;

ALLEGATO B	
ALLEGATO ALLA RELAZIONE DI MANUTENZIONE IROE 00 R 04 RG ES0005 001 C	FOGLIO 213 DI 341

- dello stato di conservazione delle apparecchiature e degli armadi di contenimento

Pulizia:

- delle apparecchiature

TRASFORMATORE ISOLAMENTO

Verifica dei collegamenti, del serraggio delle barrette di regolazione della tensione primaria, degli eventuali sezionatori.

Verifica tensioni al primario e al secondario.

Controllo della regolare esecuzione del lavoro.

Moduli: SSE/B5

ELEMENTI DI PIANIFICAZIONE

N.RISORSE	DURATA	LAVORO	SPECIALIZZAZIONE
2	2 H	4 H	SS

124. SCS20750 C1 Manut. Posto telecomandato perif elettr

OP./ SOTT.: 0010

DESCRIZIONE OPERAZ.: SM-Manut. Posto telecomandato tradiz.

FREQUENZA: SM

TESTO ESTESO:

SM-Manut. Posto.

Pulizia degli armadi, del quadro e delle apparecchiature del telecomando.

Verifica:

- della regolarità dei valori delle tensioni di alimentazione;
- dell'efficienza dei relè, delle schede elettroniche e delle segnalazioni diagnostiche o di allarme;
- della regolarità delle forme d'onda nel rispetto di quanto previsto dalle case costruttrici ed eventuale regolazione;
- della taratura dei relè telegrafici e dei livelli di segnale;
- della corretta alimentazione e del regolare funzionamento dell'eventuale amplificatore di linea;
- della regolare eccitazione e della rispondenza ai comandi dei relè esecutori, nonché della rispondenza e del regolare funzionamento dei relè di segnalazione;
- dell'efficienza dei collegamenti di terra.
- Verifica corretta posizione connettori e fili allentati e/o connessioni incerte;
- Verifica di eventuali segni di surriscaldamento o bruciature.

Controllo della regolare esecuzione del lavoro.

Moduli: Prescrizione di fuori servizio al Posto pilota /DOTE

ELEMENTI DI PIANIFICAZIONE

N.RISORSE	DURATA	LAVORO	SPECIALIZZAZIONE
2	1,8 H	3,6 H	SSC

ALLEGATO B	
ALLEGATO ALLA RELAZIONE DI MANUTENZIONE IROE 00 R 04 RG ES0005 001 C	FOGLIO 214 DI 341

DEFINIZIONE OGGETTO CARATTERISTICA DI ESTENSIONE

Posto Telecomandato 00000

Classe aggancio: S20750

Caratt. Aggancio: S20750_0010: SSE/TE ELETTROMECCANICO

Fattore ciclo: -

125. SCS20750 C2 Manut. Posto telec. comp.+ sc. mod. aut.

OP./ SOTT.: 0010

DESCRIZIONE OPERAZ.: SM-Man. Posto telec. comp.+sc. mod. aut.

FREQUENZA: SM

TESTO ESTESO:

SM-Man. Posto telec. comp.+sc. mod. aut.

Pulizia dell'armadio di telecomando e terminale scambio moduli automatico TE.

Verifica:

- dello stato di conservazione della batteria;
- della regolarità dei valori delle tensioni di alimentazione anche in assenza della tensione di rete;
- dell'efficienza dei relè, delle schede elettroniche e delle segnalazioni diagnostiche o allarme (se presente);
- della corretta alimentazione e del regolare funzionamento dell'eventuale amplificatore di linea;
- della regolare eccitazione e della rispondenza ai comandi dei relè esecutori, nonché della rispondenza e del regolare funzionamento dei relè di segnalazione;
- dell'efficienza del terminale scambio moduli automatico TE;
- dell'efficienza dei collegamenti di terra.

Controllo della regolare esecuzione del lavoro.

Moduli: Prescrizione di fuori servizio al DOTE

ELEMENTI DI PIANIFICAZIONE

N.RISORSE	DURATA	LAVORO	SPECIALIZZAZIONE
2	1,5 H	3,0 H	SSC

CARATTERISTICA DI ESTENSIONE

Posto Telecomandato 00000

Classe aggancio: S20750

Caratt. Aggancio: S20750_0010: SSE/TE ELETTROMECCANICO + S20750_0100 SI

Fattore ciclo: -

126. SCS20750 C3 Manut. Posto telecomandato computeriz.

OP./ SOTT.: 0010

DESCRIZIONE OPERAZ.: SM-Manut.posto telecomandato computeriz.

ALLEGATO B	
ALLEGATO ALLA RELAZIONE DI MANUTENZIONE IROE 00 R 04 RG ES0005 001 C	FOGLIO 215 DI 341

FREQUENZA: SM

TESTO ESTESO:

SM-Manut.posto telecomandato computeriz.

Pulizia dell'armadio di telecomando.

Verifica:

- dello stato di conservazione della batteria;
- della regolarità dei valori delle tensioni di alimentazione anche in assenza della tensione di rete;
- dell'efficienza dei relè, delle schede elettroniche e delle segnalazioni diagnostiche o di allarme;
- della corretta alimentazione e del regolare funzionamento dell'eventuale amplificatore di linea(se presente);
- della regolare eccitazione e della rispondenza ai comandi dei relè esecutori, nonché della rispondenza e del regolare funzionamento dei relè di segnalazione;
- dell'efficienza del collegamento di terra.

Controllo Generale e Pulitura Banco(se presente):

- Pulitura PC e pulitura e/o sostituzione filtro;
- Pulitura Tastiera Funzionale se Presente, dopo sua disabilitazione;
- Pulitura Tastiera PC;
- Pulitura Mouse;
- Pulitura Monitor;
- Verifica corretta posizione connettori e fili allentati e/o connessioni incerte;
- Verifica di eventuali segni di surriscaldamento o bruciature.

Controllo della regolare esecuzione del lavoro.

Moduli: Prescrizione di fuori servizio al DOTE

ELEMENTI DI PIANIFICAZIONE

N.RISORSE	DURATA	LAVORO	SPECIALIZZAZIONE
2	1 H	2 H	SSC

DEFINIZIONE OGGETTO CARATTERISTICA DI ESTENSIONE

Posto Telecomandato 00000

Classe aggancio: S20750

Caratt. Aggancio: S20750_0010: SSE/TE ELETTROMECCANICO + S20750_0100 NO

Fattore ciclo: -

127. SCS20750 C4 Manut. Postaz Fissa scamb mod aut.

OP./ SOTT.: 0010

DESCRIZIONE OPERAZ.: SM-Man. Postaz Fissa scamb mod aut.

FREQUENZA: SM

TESTO ESTESO:

SM-Man. term. Postazione fissa scambio moduli automatico Per terminale fisso:.

ALLEGATO B	
ALLEGATO ALLA RELAZIONE DI MANUTENZIONE IROE 00 R 04 RG ES0005 001 C	FOGLIO 216 DI 341

Pulizia del terminale scambio moduli automatico TE.

Verifica:

- dello stato di conservazione della batteria;
- della regolarità del valore della tensione di alimentazione anche in assenza della tensione di rete;
- dell'efficienza delle schede elettroniche e delle segnalazioni diagnostiche o di allarme;
- dell'efficienza del terminale scambio moduli automatico TE;
- dell'efficienza del collegamento di terra.

Controllo della regolare esecuzione del lavoro.

Per postazioni fisse docking station:

Verifica:

- integrità collegamenti
- funzionalità connessione;
- della corretta alimentazione;**

Moduli: Prescrizione di fuori servizio al DOTE

ELEMENTI DI PIANIFICAZIONE

N.RISORSE	DURATA	LAVORO	SPECIALIZZAZIONE
2	0,5H	1H	SSC

128. SCS21400 C1 Man. batt. Erm.+C.B.+chopper+Tr.Isol.

OP./ SOTT.: 0010

DESCRIZIONE OPERAZ.: SM-Man. batt. Erm.+C.B.+chopper+Tr.Isol.

FREQUENZA: SM

TESTO ESTESO:

SM-Man. batt. Erm.+C.B.+chopper+Tr.Isol.

BATTERIA

Rilievo valori tensione di esercizio.

Controllo dell'integrità della batteria e dei relativi connettori.

CARICA BATTERIE (RADDRIZZATORE+CHOPPER)

Controllo regolare funzionamento del raddrizzatore con rilievo valori di tensione e corrente erogati, sia nelle condizioni di carica in tampone, che di carica a fondo delle batterie.

Controllo regolare funzionamento del chopper con rilievo valori di tensione e corrente erogati alle utenze essenziali con opportuna verifica delle fluttuazioni di tensione entro i limiti prefissati.

Controllo dell'integrità dei collegamenti di terra.

Controllo della regolare esecuzione del lavoro.

Moduli: SSE/B5

ELEMENTI DI PIANIFICAZIONE

ALLEGATO B	
ALLEGATO ALLA RELAZIONE DI MANUTENZIONE IROE 00 R 04 RG ES0005 001 C	FOGLIO 217 DI 341

N.RISORSE	DURATA	LAVORO	SPECIALIZZAZIONE
2	1,0 H	2,0 H	SS

OP./ SOTT.: 0020
DESCRIZIONE OPERAZ.: AN-Man. batt. Erm.+C.B.+chopper+Tr.Isol.
FREQUENZA: AN

TESTO ESTESO:

AN-Man. batt. Erm.+C.B.+chopper+Tr.Isol.
BATTERIA
Rilievo valori tensione di esercizio.
Controllo dell'integrità della batteria e dei relativi connettori.
Misura della tensione a gruppi di elementi accessibili.
Trattamento di scarica e ricarica secondo quanto previsto dal costruttore.
Serraggio e ingrassaggio con vaselina dei morsetti.
Pulizia degli armadi di contenimento.
CARICA BATTERIE (RADDRIZZATORE+CHOPPER)
Controllo regolare funzionamento del raddrizzatore con rilievo valori di tensione e corrente erogati, sia nelle condizioni di carica in tampone, che di carica a fondo delle batterie.
Controllo regolare funzionamento del chopper con rilievo valori di tensione e corrente erogati alle utenze essenziali con opportuna verifica delle fluttuazioni di tensione entro i limiti prefissati.
Controllo dell'integrità dei collegamenti di terra.
Pulizia del complesso e verifica dell'efficienza dei collegamenti, delle apparecchiature, delle segnalazioni e degli allarmi.
TRASFORMATORE ISOLAMENTO (se presente)
Verifica dei collegamenti, del serraggio delle barrette di regolazione della tensione primaria, degli eventuali sezionatori.
Misura dell'isolamento fra gli avvolgimenti.
Controllo della regolare esecuzione del lavoro.
Moduli: SSE/B5

ELEMENTI DI PIANIFICAZIONE

N.RISORSE	DURATA	LAVORO	SPECIALIZZAZIONE
2	1,0 H	2,0 H	SS

129. SCS23700 C5 Manutenzione Sezionatori 3KV

OP./ SOTT.: 0010

ALLEGATO B	
ALLEGATO ALLA RELAZIONE DI MANUTENZIONE IROE 00 R 04 RG ES0005 001 C	FOGLIO 218 DI 341

DESCRIZIONE OPERAZ.: SM-Manut. Sezionatore 3kV
FREQUENZA: SM

TESTO ESTESO:

SM-Manut. Sezionatore 3kV

SEZIONATORE

Pulizia degli isolatori, serraggio delle connessioni e delle bullonerie.

Lubrificazione degli snodi delle parti mobili.

Verifica:

- dello stato dei contatti principali ed ausiliari e del loro regolare accoppiamento, con eliminazione di perlinature dalle superfici di contatto;
- dei contatti elettrici del commutatore di controllo di posizione con eventuale ripristino della protezione dei cavi.

MANOVRA

Verifica:

- del regolare funzionamento della manovra di apertura e chiusura, controllo dell'avvenuta corretta segnalazione di posizione (se presente) ed eventuale regolazione della tiranteria;
- del corretto funzionamento della manovra manuale dell'argano;
- dell'efficienza dei blocchi elettrici (se presenti) e meccanici;
- del regolare funzionamento del motore, con controllo dell'usura spazzole, del collettore, dei contatti di fine corsa e del teleruttore (se presente);
- del regolare funzionamento delle scaldiglie (se presenti);
- del serraggio della morsetteria;
- dell'integrità delle parti meccaniche e loro lubrificazione;
- della presenza del lucchetto di chiusura dell'argano (se presente)
- della numerazione e della segnaletica.

CONDUTT. 3 KV

Verifica:

- dello stato dei conduttori e del corretto assetto delle discese e dei collegamenti al sezionatore ed alle apparecchiature di piazzale;
- dello stato di conservazione degli isolatori e degli organi di attacco o di supporto.

Serraggio dei morsetti di continuità elettrica e di tenuta meccanica con sostituzione di quelli usurati o danneggiati.

COMPL. VOLT /AMP (Se presente)

Verifica:

- dello stato di conservazione del collegamento alla linea di alimentazione, degli isolatori e della relativa morsetteria;
- dello stato delle cassette di contenimento delle apparecchiature e pulizia delle stesse;
- dell'efficienza dei collegamenti elettrici e serraggio della morsetteria;
- dell'affidabilità dei collegamenti all'impianto di terra.
- controllo e pulizia connessione fibra ottica, se presente.

Controllo della regolare esecuzione del lavoro.

Moduli: Tolta tensione

ELEMENTI DI PIANIFICAZIONE

ALLEGATO B	
ALLEGATO ALLA RELAZIONE DI MANUTENZIONE IROE 00 R 04 RG ES0005 001 C	FOGLIO 219 DI 341

N.RISORSE	DURATA	LAVORO	SPECIALIZZAZIONE
3	1,2 H	3,6 H	SS

OP./ SOTT.: 0010 0010
DESCRIZIONE OPERAZ.: SM-Manut. Sezionatore 3kV
FREQUENZA:

ELEMENTI DI PIANIFICAZIONE

N.RISORSE	DURATA	LAVORO	SPECIALIZZAZIONE
1	1,2 H	1,2 H	INT

Classe aggancio: S23700

Caratt. Aggancio: S23700_0050: SPF+ SSF + S23700_9110 : NON AUTOMATICO (DA SGANCIARE _9110)

Fattore ciclo: -

130. SCS23700 CA Manut. Quadro comando sez.

OP./ SOTT.: 0010
DESCRIZIONE OPERAZ.: SM-Manut. Quadro comando sez.
FREQUENZA: SM

TESTO ESTESO:

SM-Manut. Quadro comando sez.

Verifica :

- della tensione di alimentazione;
 - della regolare esecuzione dei comandi di apertura e chiusura e della corrispondenza delle segnalazioni luminose e acustiche, nel rispetto della reale posizione dei sezionatori;
 - dello stato di conservazione dei circuiti, dei relé cronometrici, delle protezioni e dei collegamenti elettrici, con serraggio delle morsetterie relative;
 - dei collegamenti all'impianto di terra.
- Controllo della regolare esecuzione del lavoro.

ELEMENTI DI PIANIFICAZIONE

N.RISORSE	DURATA	LAVORO	SPECIALIZZAZIONE
1	0.5H	0.5H	SS

ALLEGATO B	
ALLEGATO ALLA RELAZIONE DI MANUTENZIONE IROE 00 R 04 RG ES0005 001 C	FOGLIO 220 DI 341

131. SCS25500 C1 Man. Trasf. con o senza vsc AT/MT/BT

OP./ SOTT.: 0010
DESCRIZIONE OPERAZ.: AN-Man. e Isp. Trasf. con o senza vsc
FREQUENZA: AN

TESTO ESTESO:

AN-Man. e Isp. Trasf. con o senza vsc

Ispezione del trasformatore consistente in:

- Ispezione visiva della tenuta del cassone d'olio del trasformatore;
 - Controllo assenza di perdite circuito olio (verifica valvole di intercettazione radiatori, valvole di intercettazione relè Buchholz, valvole di intercettazione Buchholz by pass, valvola scarico olio filtropressa inferiore, valvola filtropressa superiore, valvola scarico conservatore, valvola prelievo campioni di olio, valvola di attacco pompa del vuoto);
 - Controllo tenuta conservatore olio, controllo indicatori di livello;
 - Controllo dell'efficienza dei collegamenti di messa a terra;
 - Controllo degli isolatori olio-aria costituenti i montanti di macchina (lato AT, MT e centro stella);
 - controllo porcellane per individuazione di eventuali cricche;
 - controllo connessioni con le sbarre, adattatori e relative flange;
 - Controllo muffole olio e relativi isolatori olio-olio;
 - Controllo, manometri e indicatori di livello;
 - Controllo giunzioni e boccaporti muffole, eventuale sostituzione di guarnizioni);
 - Controllo isolatori passanti e assenza perdite, prese capacitive, adattatori e relative flange;
 - Controllo manicotti di neoprene;
 - Controllo delle giunzioni, punti di ancoraggio dei condotti sbarra;
 - Ispezione visiva del condotto blindato nel solo tratto prossimo al trasformatore ed in particolare ai manicotti di neoprene ed alle giunzioni tra i collegamenti del blindato ed alle banderuole dei passanti di BT;
 - Ispezione indicatore magnetico livello olio, indicatore di circolazione olio, termometro a quadrante, termostato, termo resistenze nucleo e avvolgimenti, TA, sensore di umidità (ove presente), **eventuale sostituzione sali igroscopici**, controllo corretto serraggio delle ghiera dei quadranti degli indicatori locali.
- Controllo della regolare esecuzione del lavoro.
Modulo: Tolta tensione

ELEMENTI DI PIANIFICAZIONE

N.RISORSE	DURATA	LAVORO	SPECIALIZZAZIONE
5	7,6 H	38,0 H	SS

ALLEGATO B	
ALLEGATO ALLA RELAZIONE DI MANUTENZIONE IROE 00 R 04 RG ES0005 001 C	FOGLIO 221 DI 341

DEFINIZIONE OGGETTO CARATTERISTICA DI ESTENSIONE

Complesso Trasformazione AT-MT-BT 00000

OP./ SOTT.: 0020
DESCRIZIONE OPERAZ.: QQ-Man. Trasf. con o senza vsc AT/MT/BT
FREQUENZA: QQ

TESTO ESTESO:

QQ-Man. Trasf. con o senza vsc AT/MT/BT
Controlli Generali del trasformatore consistenti in:
-,,Pulizia e stato passanti;
-,,Verifica impianto svuotamento acqua vasca raccolta olio (se presente);
-,,Controllo contenitori Sali igroscopici ed eventuale sostituzione.
Controllo della regolare esecuzione del lavoro.
Moduli: Tolta Tensione

ELEMENTI DI PIANIFICAZIONE

N.RISORSE	DURATA	LAVORO	SPECIALIZZAZIONE
2	2,0 H	4,0 H	SS

DEFINIZIONE OGGETTO CARATTERISTICA DI ESTENSIONE

Complesso Trasformazione AT-MT-BT 00000

CLASSE AGGANCIO: S25500

132. SCS25550 C1 Manuten. Trasf. S.A.

OP./ SOTT.: 0010
DESCRIZIONE OPERAZ.: AN - Manut. Trasf. S.A.
FREQUENZA: AN

TESTO ESTESO:

AN - Manut. Trasf. S.A.

QUADRO

Messa in sicurezza dell'ente
Controllo dell'integrità delle sbarre e degli isolatori porta sbarre;
Controllo integrità dei collegamenti all'impianto di terra.
Verifica dello stato di pulizia delle sbarre e degli isolatori porta sbarre;
Serraggio della bulloneria e dei morsetti;
Pulizia generale del quadro con verifica dei blocchi meccanici o elettrici e con ripristino di tutto quanto risulti inefficiente;
Verifica dell'efficienza degli innesti degli interruttori di tipo estraibile e dei circuiti ausiliari;
Verifica affidabilità interruttori, con sostituzione di quelli inaffidabili.

ALLEGATO B	
ALLEGATO ALLA RELAZIONE DI MANUTENZIONE IROE 00 R 04 RG ES0005 001 C	FOGLIO 222 DI 341

TRASFORMATORE

Controllo dell'integrità delle sbarre e degli isolatori porta sbarre;
 Controllo integrità dei collegamenti all'impianto di terra;
 Verifica dello stato di pulizia delle sbarre e degli isolatori porta sbarre;
 Serraggio della bulloneria e dei morsetti;
 Pulizia isolatori passanti primari e secondari con verifica stato di conservazione terminali;
 Verifica del corretto funzionamento del termometro, del Bucholtz, dei circuiti di allarme e blocco con ripristino di tutto ciò che risulti inefficiente;
 Serraggio morsetti e connessioni;
 Eventuale sostituzione dei sali igroscopici;
 Prove **dielettriche** e di accertamento caratteristiche olio;
 Verifica efficienza collegamenti di terra con rifacimento di quelli inaffidabili;
 Controllo della posizione aste spinterometri che;
 Verifica della rigidità dielettrica.
 Controllo della regolare esecuzione del lavoro.
 Moduli: Tolta Tensione;

ELEMENTI DI PIANIFICAZIONE

N.RISORSE	DURATA	LAVORO	SPECIALIZZAZIONE
2	6,0 H	12,0 H	SS

DEFINIZIONE OGGETTO CARATTERISTICA DI ESTENSIONE

Trasformatore AT/AT, AT/MT, MT/BT, MT/MT 00000

CLASSE S25550 con funzione/installazione: SA

133. SCS25600 C2 Manutenzione interruttore MT per SS

OP./ SOTT.: 0010
 DESCRIZIONE OPERAZ.: AN - Manutenzione interruttore MT per SS
 FREQUENZA: AN

TESTO ESTESO:

AN - Manutenzione interruttore MT per SS
 Verifica corretto funzionamento elettrico e meccanico secondo quanto indicato dal costruttore;
 Pulizia degli isolatori;
 Serraggio dei morsetti, delle connessioni e della bulloneria;
 Verifica delle concordanze di posizione con le indicazioni sul sistema di comando e controllo;
 Verifica dell'efficienza dei collegamenti a terra, con rifacimento di quelli inaffidabili;
 Verifica efficienza blocchi elettrici e meccanici;

ALLEGATO B	
ALLEGATO ALLA RELAZIONE DI MANUTENZIONE IROE 00 R 04 RG ES0005 001 C	FOGLIO 223 DI 341

Verifica del regolare funzionamento del motore, con controllo dell'usura spazzole e collettore e dei contatti di fine corsa;
Lubrificazione parti meccaniche e controllo della loro integrità;
Verifica corretto funzionamento della manovra a mano;
Sostituzione parti logore o difettose;
Spazzolatura e verniciatura delle parti metalliche ossidate;
Sostituire le mollettine se risultano deformate e ossidate;
Eseguire la misura della pressione relativa del gas in ogni polo, se possibile.

INTERRUTTORE

Verifica del corretto funzionamento elettrico e meccanico secondo quanto indicato dalla ditta costruttrice.

Lubrificazione degli snodi delle parti meccaniche in movimento.

Serraggio dei morsetti di attacco ai codoli MT.

Pulizia isolatori.

Verifica dell'efficienza dei collegamenti a terra, con rifacimento di quelli inaffidabili;

MANOVRA

Verifica:

- efficienza blocchi elettrici e meccanici;
- dei dispositivi elettrici e meccanici di manovra con particolare riguardo alla bobina di sgancio;
- del corretto funzionamento della manovra locale;
- della tensione di alimentazione, del regolare funzionamento del motore;

- dei componenti e collegamenti elettrici e delle morsettiere;

- dello stato degli snodi, dei perni, delle copiglie, degli ammortizzatori a molla e del serraggio della bulloneria;

- della concordanza fra gli indicatori meccanici di posizione della cassa e le segnalazioni sul quadro di manovra;

Lubrificazione degli organi meccanici in movimento.

Sostituzione dei componenti logori o difettosi.

TA

Pulizia isolatori.

Serraggio dei morsetti ai codoli di attacco delle connessioni in MT e della morsetteria bt.

Verifica dello stato di conservazione delle cassette di attestamento e raccolta cavi in bt con sostituzione dei componenti logori o difettosi.

Controllo della regolare esecuzione del lavoro.

Moduli: Tolta tensione

ELEMENTI DI PIANIFICAZIONE

N.RISORSE	DURATA	LAVORO	SPECIALIZZAZIONE
3	2,0 H	6,0 H	SS

134. SCS29560 C1 Manut. Sezionatore sbarra 3kV

OP./ SOTT.: 0010

DESCRIZIONE OPERAZ.: AN-Manut. Sezionatori sbarra 3kV

FREQUENZA: AN

TESTO ESTESO:

ALLEGATO B	
ALLEGATO ALLA RELAZIONE DI MANUTENZIONE IROE 00 R 04 RG ES0005 001 C	FOGLIO 224 DI 341

AN- Manut. Sezionatori sbarra 3kV

SEZ. BIPOLARI

Verifica:

- del corretto accoppiamento tra lame e pinze previa rimozione di eventuali perlinature;
- dell'integrità e della stabilità dei supporti;
- dello stato di conservazione delle leve, della funzionalità della manovra ed ingrassaggio degli snodi;
- della rispondenza dei blocchi elettrici e meccanici.

Serraggio dei morsetti delle connessioni e della bulloneria.

SEZ. CELLA MISURE

Verifica integrità ed efficienza del contatto principale, dei contatti ausiliari e della manovra.

Controllo della regolare esecuzione del lavoro.

Moduli: Tolta tensione

ELEMENTI DI PIANIFICAZIONE

N.RISORSE DURATA LAVORO SPECIALIZZAZIONE

3 1 H 3 H SS

DEFINIZIONE OGGETTO CARATTERISTICA DI ESTENSIONE

Classe S29560 agganciato

n. sezionatori bipolari>=1 con FATT CICLO sezionatori bipolari=1

135. SCS29580 C1 Manutenzione cortocircuitatore

OP./ SOTT.: 0010

DESCRIZIONE OPERAZ.: AN- Manutenzione cortocircuitatore

FREQUENZA: AN

TESTO ESTESO:

AN- Manutenzione cortocircuitatore

DISPOSITIVO DI MESSA A TERRA CON POTERE DI CHIUSURA

Comando:

- serraggio viti
- pulizia
- ingrassaggio parti mobili

Controllo:

- deformazioni
- usura parti meccaniche

MANOVRA:

Controllo

- funzionamento manovra
- deformazioni
- segni di forzatura

ISOLATORI ED ELEMENTI ISOLANTI

- pulizia

Controllo:

- incrinature
- rotture
- deformazioni

CONTATTI PRINCIPALI

- pulizia

- ingrassaggio contatti principali

ALLEGATO B	
ALLEGATO ALLA RELAZIONE DI MANUTENZIONE IROE 00 R 04 RG ES0005 001 C	FOGLIO 225 DI 341

Controllo:

- molle di pressione
- usura
- deformazioni contatto
- deformazioni pinze

CAMINETTI SPEGNI ARCO

- pulizia
- controllo rotture

SBARRE DI COLLEGAMENTO

- serraggio delle connessioni
- controllo segni di scariche

DISPOSITIVO ULTRA RAPIDO DI MESSA A TERRA

Pulizia parti isolanti

Controllo serraggio viti sbarre di collegamento

RELE'

Test per la verifica del corretto funzionamento dei relè di tensione e corrente

ELEMENTI DI PIANIFICAZIONE

N.RISORSE	DURATA	LAVORO	SPECIALIZZAZIONE
2	2 H	4,0 H	SS

136. SCS34200 CG Manut. Int. AT manovra ad SF6

OP./ SOTT.: 0010

DESCRIZIONE OPERAZ.: SM-Manut. int. AT manovra ad SF6

FREQUENZA: SM

TESTO ESTESO:

SM-Manut. int. AT manovra ad SF6

Verifica:

- del regolare funzionamento dei componenti elettrici e delle scaldiglie, con controllo della tensione di alimentazione;
- del corretto intervento del motocompressore, delle soglie di allarme e blocco secondo le indicazioni del libretto di uso e manutenzione;
- della concordanza fra gli indicatori meccanici di posizione della cassa e le segnalazioni sul quadro di manovra.

Serraggio morsetterie e bullonerie ed eventuale sostituzione dei componenti logori o difettosi.

Controllo della regolare esecuzione del lavoro.

ELEMENTI DI PIANIFICAZIONE

N.RISORSE	DURATA	LAVORO	SPECIALIZZAZIONE
2	1,0 H	2,0 H	SS

ALLEGATO B	
ALLEGATO ALLA RELAZIONE DI MANUTENZIONE IROE 00 R 04 RG ES0005 001 C	FOGLIO 226 DI 341

OP./ SOTT.: 0020
DESCRIZIONE OPERAZ.: AN- Manut. int. AT manovra ad SF6
FREQUENZA: AN

TESTO ESTESO:

AN- Manut. int. AT manovra ad SF6
INTERRUTTORE
Verifica del corretto funzionamento elettrico e meccanico secondo quanto indicato dalla ditta costruttrice.
Serraggio dei morsetti di attacco ai codoli AT.
Pulizia delle porcellane.
MANOVRA
Verifica:
- dei dispositivi elettrici e meccanici di manovra;
- del regolare funzionamento dei componenti elettrici e delle scaldiglie, con controllo della tensione di alimentazione;
- del corretto intervento del motocompressore, delle soglie di allarme e blocco secondo le indicazioni del libretto di uso e manutenzione;
- della concordanza fra gli indicatori meccanici di posizione della cassa e le segnalazioni sul quadro di manovra; delle condizioni dei blocchi elettrici e meccanici.
Serraggio morsetterie e bullonerie ed eventuale sostituzione dei componenti logori o difettosi.
TA
Pulizia della porcellana.
Serraggio dei morsetti ai codoli di attacco delle connessioni in AT e della morsetteria bt.
Verifica dello stato di conservazione delle cassette di attestamento e raccolta cavi in bt con sostituzione dei componenti logori o difettosi.
Controllo della regolare esecuzione del lavoro.
Moduli: Tolta tensione

ELEMENTI DI PIANIFICAZIONE

N.RISORSE	DURATA	LAVORO	SPECIALIZZAZIONE
2	6,0 H	12,0 H	SS

137. SCS34300 C3 Manut. Gr.Radd.+ filtro + esap. elettr.

OP./ SOTT.: 0020
DESCRIZIONE OPERAZ.: SM-Manut. Gr.Radd.+reattore filtro+esap.
FREQUENZA: SM

TESTO ESTESO:

SM-Manut. Gr.Radd.+reattore filtro+esap.
SEZIONATORE ESAPOLARE
Verifica:
- dell'efficienza dei blocchi elettrici e meccanici;

ALLEGATO B	
ALLEGATO ALLA RELAZIONE DI MANUTENZIONE IROE 00 R 04 RG ES0005 001 C	FOGLIO 227 DI 341

- del regolare funzionamento del motore, con controllo dell'usura spazzole e collettore e dei contatti di fine corsa;
 - del corretto funzionamento della manovra a mano.
- Lubrificazione delle parti meccaniche e controllo della loro integrità.
Sostituzione delle parti logore o difettose.

RADDRIZZATORE

Pulizia generale dei componenti del raddrizzatore, delle parti isolanti e dei radiatori.

Verifica:

- dell'efficienza del sistema di raffreddamento, con pulizia o sostituzione dei filtri per quelli ad aria forzata;
- dell'efficienza dei diodi (prova diodi), delle connessioni e dei collegamenti al circuito di potenza, con rifacimento di quelli poco affidabili.

REATTORE

Pulizia delle spire e degli isolatori di sostegno.

Verifica:

- dell'efficienza delle connessioni al circuito di potenza;
 - dell'integrità dei separatori isolanti tra le spire ed eventuali ritocchi della verniciatura con appositi preparati (reatt. Cu);
 - del regolare impacchettamento delle spire con serraggio dei tiranti.
- Controllo della regolare esecuzione del lavoro.

Moduli: Tolta tensione

ELEMENTI DI PIANIFICAZIONE

N.RISORSE	DURATA	LAVORO	SPECIALIZZAZIONE
2	3,8 H	7,6 H	SS

OP./ SOTT.: 0030
DESCRIZIONE OPERAZ.: AN-Manut. Gr.Radd.+ filtri + esapolare
FREQUENZA: AN

TESTO ESTESO:

AN-Manut. Gr.Radd.+ filtri + esapolare

SEZIONATORE ESAPOLARE

Pulizia degli isolatori e dei terminali MT se i collegamenti sono realizzati in cavo.

Verifica:

- della funzionalità;
 - del corretto accoppiamento tra lame e pinze ed eventuale rimozione perlinature;
 - dei morsetti delle connessioni e della bulloneria;
 - dell'efficienza dei blocchi elettrici e meccanici;
 - del regolare funzionamento del motore, dell'usura delle spazzole, del collettore e dei contatti di fine corsa;
 - del corretto funzionamento della manovra a mano.
- Lubrificazione delle parti meccaniche e controllo della loro integrità ed eventuale sostituzione delle parti logore o difettose.

ALLEGATO B	
ALLEGATO ALLA RELAZIONE DI MANUTENZIONE IROE 00 R 04 RG ES0005 001 C	FOGLIO 228 DI 341

RADDRIZZATORE

Pulizia generale dei componenti del raddrizzatore, delle parti isolanti e dei radiatori.

Verifica:

- dell'efficienza del sistema di raffreddamento, con pulizia o sostituzione dei filtri per quelli ad aria forzata;
- dell'efficienza dei diodi (prova diodi), delle connessioni e dei collegamenti al circuito di potenza, con rifacimento di quelli poco affidabili.

REATTORE

Pulizia delle spire e degli isolatori di sostegno.

Verifica:

- dell'efficienza delle connessioni al circuito di potenza;
- dell'integrità dei separatori isolanti tra le spire ed eventuali ritocchi della verniciatura con appositi preparati (reatt. Cu);
- del regolare impacchettamento delle spire con serraggio dei tiranti.

CELLE FILTRO

Pulizia generale della cella.

Verifica:

- dello stato di conservazione dei condensatori, dei relativi commutatori di scarica e dell'efficienza dei collegamenti di terra;
- del funzionamento del relé ausiliario di allarme con le relative resistenze e del relé corrispondente sul quadro di manovra;
- dei blocchi elettrici di protezione della cella;
- dell'integrità della valvola di protezione.

Misura della capacità complessiva della batteria di condensatori e dell'isolamento delle armature verso massa. Serraggio delle connessioni al circuito di potenza.

Controllo della regolare esecuzione del lavoro.

Moduli: Tolta tensione

ELEMENTI DI PIANIFICAZIONE

N.RISORSE	DURATA	LAVORO	SPECIALIZZAZIONE
3	3,8 H	11,4 H	SS

OP./ SOTT.: 0040

DESCRIZIONE OPERAZ.: BN-Manut. Sbarre 3 KV gruppo raddrizz.

FREQUENZA: BN

TESTO ESTESO:

BN-Manut. Sbarre 3 KV gruppo raddrizz.

Verifica:

- dello stato di conservazione delle sbarre 3 KV, degli isolatori portasbarre e dei collegamenti di terra;
- del serraggio della bulloneria e dei morsetti delle derivazioni verso le apparecchiature;
- dello shunt e del partitore voltmetrico o dei trasduttori degli strumenti di misura.

ALLEGATO B	
ALLEGATO ALLA RELAZIONE DI MANUTENZIONE IROE 00 R 04 RG ES0005 001 C	FOGLIO 229 DI 341

Pulizia delle sbarre 3 KV, degli isolatori e dei ripari di protezione.
Controllo della regolare esecuzione del lavoro.
Moduli: Tolta tensione

ELEMENTI DI PIANIFICAZIONE

N.RISORSE	DURATA	LAVORO	SPECIALIZZAZIONE
3	0,9 H	2,7 H	SS

DEFINIZIONE OGGETTO CARATTERISTICA DI ESTENSIONE

Gruppo raddrizzatore 00000

S29550

Filtro assorbimento armoniche:SI+ Manovra sez. esapolare:Elettr

138. SCS34350 C1 Manut. Cella misure e negativo SSE

OP./ SOTT.: 0010

DESCRIZIONE OPERAZ.: TR-Manut. Valvola tensione/Cortocirc cella misure

FREQUENZA: TR

TESTO ESTESO:

TR-Manut. Valvola tensione/Cortocirc cella misure
Verifica efficienza valvola di tensione/Cortocirc.
Controllo della regolare esecuzione del lavoro.
Moduli: Tolta tensione

ELEMENTI DI PIANIFICAZIONE

N.RISORSE	DURATA	LAVORO	SPECIALIZZAZIONE
2	0,5 H	1,0 H	SS

OP./ SOTT.: 0020

DESCRIZIONE OPERAZ.: SM-Manut. Cella misure e negativo

FREQUENZA: SM

TESTO ESTESO:

SM-Manut. Cella misure e negativo

VALVOLA DI TENSIONE

Verifica efficienza valvola di tensione/Cortocirc.

NEGATIVO SSE

Verifica:

- dell'integrità della canalizzazione e dei pozzetti esterni alla SSE;
- dell'efficienza dei collegamenti fra negativo della SSE e pozzetto del negativo ed eventuale serraggio della bulloneria;
- del collegamento del negativo per la SSE Mobile.

ALLEGATO B	
ALLEGATO ALLA RELAZIONE DI MANUTENZIONE IROE 00 R 04 RG ES0005 001 C	FOGLIO 230 DI 341

Controllo della regolare esecuzione del lavoro.
Moduli: Tolta tensione

ELEMENTI DI PIANIFICAZIONE

N.RISORSE	DURATA	LAVORO	SPECIALIZZAZIONE
2	1 H	2 H	SS

OP./ SOTT.: 0030
DESCRIZIONE OPERAZ.: AN-Manut. Cella misure e negativo
FREQUENZA: AN

TESTO ESTESO:

AN-Manut. Cella misure e negativo

CELLA MISURE

Pulizia generale della cella e delle apparecchiature.

Verifica:

- dell'efficienza dei blocchi elettrici secondo lo schema di impianto;
- dell'efficienza della valvola di tensione e dei collegamenti all'impianto di terra, con rifacimento di quelli poco affidabili.
- dello shunt e del partitore voltmetrico o dei trasduttori degli strumenti di misura;

- del serraggio dei morsetti delle connessioni e della bulloneria;

NEGATIVO SSE

Verifica:

- dell'integrità della canalizzazione e dei pozzetti esterni alla SSE;
- dell'efficienza dei collegamenti fra negativo della SSE e pozzetto del negativo ed eventuale serraggio della bulloneria;
- del collegamento del negativo per la SSE Mobile.

Controllo della regolare esecuzione del lavoro.

Moduli: Tolta tensione

ELEMENTI DI PIANIFICAZIONE

N.RISORSE	DURATA	LAVORO	SPECIALIZZAZIONE
2	3,8 H	7,6 H	SS

DEFINIZIONE OGGETTO CARATTERISTICA DI ESTENSIONE

Cella misure 3 KV 00000

S29580

139. SCS34350 C4 Manut. Cella int. extrarapido

OP./ SOTT.: 0010
DESCRIZIONE OPERAZ.: TR-Manut. Cella int. extrarapido

ALLEGATO B	
ALLEGATO ALLA RELAZIONE DI MANUTENZIONE IROE 00 R 04 RG ES0005 001 C	FOGLIO 231 DI 341

FREQUENZA: TR

TESTO ESTESO:

TR-Manut. Cella int. extrarapido

SOTTOCELLA

Pulizia generale della cella dell'extrarapido, della resistenza PT, del contattore e delle apparecchiature accessorie.

Verifica:

- delle connessioni, del regolare funzionamento dei dispositivi elettrici e meccanici di manovra, delle segnalazioni e dei blocchi secondo lo schema dell'impianto;
- dello stato di metallizzazione del caminetto PT;
- dei contatti di potenza e ausiliari con eliminazione delle perlinature;
- dell'efficienza dei collegamenti all'impianto di terra, con rifacimento di quelli poco affidabili.

EXTRARAPIDO

Pulizia generale dell'extrarapido e delle apparecchiature accessorie.

Verifica:

- delle connessioni, del regolare funzionamento dei dispositivi elettrici e meccanici di manovra, delle segnalazioni e dei blocchi secondo lo schema dell'impianto;
- dello stato di metallizzazione del caminetto;
- dei contatti di potenza e ausiliari con eliminazione delle perlinature;
- dell'efficienza dei collegamenti all'impianto di terra, con rifacimento di quelli poco affidabili.

Controllo della regolare esecuzione del lavoro.

Moduli: Tolta tensione

ELEMENTI DI PIANIFICAZIONE

N.RISORSE	DURATA	LAVORO	SPECIALIZZAZIONE
3	2 H	6 H	SS

DEFINIZIONE OGGETTO CARATTERISTICA DI ESTENSIONE

Cella extrarapido 00000

OP./ SOTT.: 0020

DESCRIZIONE OPERAZ.: AN-Manut. Cella int. ext. e scaricatore

FREQUENZA: AN

TESTO ESTESO:

AN-Manut. Cella int. ext. e scaricatore

SOTTOCELLA

Pulizia generale della cella dell'extrarapido, della resistenza PT, del contattore e delle apparecchiature accessorie.

Verifica:

- delle connessioni, del regolare funzionamento dei dispositivi elettrici e meccanici di manovra, delle segnalazioni e dei blocchi

ALLEGATO B	
ALLEGATO ALLA RELAZIONE DI MANUTENZIONE IROE 00 R 04 RG ES0005 001 C	FOGLIO 232 DI 341

secondo lo schema dell'impianto;
 - dello stato di metallizzazione del caminetto PT;
 - dei contatti di potenza e ausiliari con eliminazione delle perlinature;
 - dell'efficienza dei collegamenti all'impianto di terra, con rifacimento di quelli inaffidabili.

EXTRARAPIDO

Pulizia generale dell'extrarapido e delle apparecchiature accessorie.

Verifica:

- delle connessioni, del regolare funzionamento dei dispositivi elettrici e meccanici di manovra, delle segnalazioni e dei blocchi secondo lo schema dell'impianto;
 - dello stato di metallizzazione del caminetto;
 - dei contatti di potenza e ausiliari con eliminazione delle perlinature;
 - dell'efficienza dei collegamenti all'impianto di terra, con rifacimento di quelli poco affidabili.

SCARICATORE

Pulizia degli isolatori, serraggio della bulloneria e morsetteria, controllo della continuità della resistenza del gruppo RC e dell'integrità dello spinterometro.

Verifica:

- dell'efficienza dei componenti e dello stato di conservazione della gabbia di protezione;
 - dei collegamenti MT e di terra.

Spazzolatura e verniciatura delle parti metalliche ossidate.

Controllo della regolare esecuzione del lavoro.

Moduli: Tolta tensione

ELEMENTI DI PIANIFICAZIONE

N.RISORSE	DURATA	LAVORO	SPECIALIZZAZIONE
3	2,8 H	11,4 H	SS

DEFINIZIONE OGGETTO CARATTERISTICA DI ESTENSIONE
 Cella extrarapido 00000
 S34450

140. SCS34350 C9 Manut. Quadro di comando e segnalazioni

OP./ SOTT.: 0010
 DESCRIZIONE OPERAZ.: SM-Manut. Quadro di comando e segnalaz.
 FREQUENZA: SM

TESTO ESTESO:

SM-Manut. Quadro di comando e segnalaz.

Pulizia generale del quadro e retroquadro.

Verifica:

- dello stato di conservazione dei sinottici, dei pannelli, delle portelle e dei relativi blocchi o serrature meccaniche ed elettriche, con ripristino di quanto inefficiente;

ALLEGATO B	
ALLEGATO ALLA RELAZIONE DI MANUTENZIONE IROE 00 R 04 RG ES0005 001 C	FOGLIO 233 DI 341

- dello stato di efficienza degli strumenti di misura, con ripristino di quelli imprecisi o difettosi;
 - dell'affidabilità dei teleruttori, dei relé e degli altri componenti elettrici, con sostituzione di quelli logori o poco affidabili;
 - della concordanza dei manipolatori di comando e segnalazione con la posizione dei rispettivi enti;
 - dell'efficienza dei collegamenti all'impianto di terra.
- Serraggio della morsetteria.
Eventuale ripristino della numerazione dei cavi.
- prova degli interruttori differenziali (con tasto prova)
 - prova di continuità dei conduttori di protezione
 - controllo efficienza resistenza anticondensa e termostato
- Controllo della regolare esecuzione del lavoro.

ELEMENTI DI PIANIFICAZIONE

N.RISORSE	DURATA	LAVORO	SPECIALIZZAZIONE
1	2 H	1,0 H	SS

S20700

Funzione del quadro di comando:A/F/T/G + n. settori di retroquadro >= 1 +
Specializzazione:SOTTOSTAZIONI

141. SCS34400 C1 Manut. sistema sbarre AT/MT diam. 100/60

OP./ SOTT.: 0010
DESCRIZIONE OPERAZ.: AN-Manut. Sist.sbarre AT/MT diam.100/60
FREQUENZA: AN

TESTO ESTESO:

AN-Manut. Sist.sbarre AT/MT diam.100/60
Pulizia delle sbarre e degli isolatori porta sbarre;
Serraggio della bulloneria e dei morsetti;
Verifica dell'efficienza dei collegamenti all'impianto di terra degli isolatori porta sbarre, con rifacimento di quelli inaffidabili;
Spazzolatura e verniciatura delle parti metalliche ossidate.
Controllo della regolare esecuzione del lavoro.
Moduli: Tolta tensione

ELEMENTI DI PIANIFICAZIONE

N.RISORSE	DURATA	LAVORO	SPECIALIZZAZIONE
3	3,8 H	11,4 H	SS

DEFINIZIONE OGGETTO CARATTERISTICA DI ESTENSIONE
S34400 Sbarra c.a. AT/MT 00000

S34400

AGGANCIARE CARATTERISTICA AGGANCIARE "Diametro esterno=100/60"

ALLEGATO B	
ALLEGATO ALLA RELAZIONE DI MANUTENZIONE IROE 00 R 04 RG ES0005 001 C	FOGLIO 234 DI 341

142. SES21400 CC Verif. Sistema Alim.

OP./ SOTT.: 0010

DESCRIZIONE OPERAZ.: AN- Verif. Sistema Alim.

FREQUENZA: AN

TESTO ESTESO:

AN- Manut. Sistema Alim.

Attività manutentive previste esclusivamente per gli enti alimentati da centraline non TLC:

LOCALE TECNOLOGICO

Verifica dell'efficienza dell'impianto di illuminazione e di ventilazione del locale.

Verifica funzionamento eventuale impianto di condizionamento

Verifica dello stato degli enti/apparati/rack alimentati:

-integrità cavi-morsettiere-conessioni

-funzionamento eventuali ventole di raffreddamento

-sigillatura ingresso cavi ed armadi ed eventuale ripristino

-controllo stato segnaletica antinfortunistica e regolamentare

Pulizia enti/apparati/rack alimentati

Controllo della regolare esecuzione del lavoro.

ELEMENTI DI PIANIFICAZIONE

N.RISORSE	DURATA	LAVORO	SPECIALIZZAZIONE
1	3,8 H	3,8 H	TTA

Classe aggancio: S21400

Caratteristica: Tipo centralina:**diverso da** TT*+Gruppo elettr sul posto:
NO+Alim.Apparati TLC:SI

143. SPS20500 C1 Manut. Batt. vasi aprib.+ C.B.+ G.E.

OP./ SOTT.: 0010

DESCRIZIONE OPERAZ.: TR-Manut. Batt. vasi aprib.+ C.B.

FREQUENZA: TR

TESTO ESTESO:

TR-Manut. Batt. vasi aprib.+ C.B.

BATTERIA

Verifica:

- delle tensioni e della densità dell'elettrolita dei singoli elementi;

- dell'efficienza degli apparecchi di ventilazione e dello stato di conservazione delle grate di protezione del locale batteria;

- del regolare ciclo di carica della batteria dopo l'esecuzione di una scarica parziale sull'impianto in esercizio.

Protezione con vasellina neutra e serraggio dei morsetti.

Pulizia vasi, scaffali, sostegni e lavaggio del pavimento del locale batteria.

CARICA BATTERIE

ALLEGATO B	
ALLEGATO ALLA RELAZIONE DI MANUTENZIONE IROE 00 R 04 RG ES0005 001 C	FOGLIO 235 DI 341

Verifica dell'efficienza dei collegamenti, delle apparecchiature, delle segnalazioni e degli allarmi.

SALA BATTERIE

Verifica dell'efficienza dell'impianto di illuminazione (se presente) e di ventilazione del locale.

Verifica funzionamento eventuale impianto di condizionamento.

Verifica:

-sigillatura ingresso cavi ed armadi ed eventuale ripristino

-**controllo stato segnaletica antinfortunistica e regolamentare**

Pulizia del complesso.

Controllo della regolare esecuzione del lavoro.

Moduli: SSE/B5

ELEMENTI DI PIANIFICAZIONE

N.RISORSE	DURATA	LAVORO	SPECIALIZZAZIONE
2	3,8 H	7,6 H	SS

DEFINIZIONE OGGETTO CARATTERISTICA DI ESTENSIONE

Centralina di alimentazione 00000

OP./ SOTT.: 0020

DESCRIZIONE OPERAZ.: AN-Manut. Batt. vasi aprib.+ C.B.+ G.E.

FREQUENZA: AN

TESTO ESTESO:

AN-Manut. Batt. vasi aprib.+ C.B.+ G.E.

1) Attività di comp. UM

BATTERIA

Trattamento di scarica e ricarica a fondo, con sovraccarica a pause come indicato dalla ditta costruttrice.

Verifica:

- delle tensioni e della densità dell'elettrolita dei singoli elementi;

- dell'efficienza degli apparecchi di ventilazione e dello stato di conservazione delle grate di protezione del locale batteria;

- dello stato di conservazione degli accessori e dei supporti metallici e isolanti;

- della segnaletica antinfortunistica e regolamentare.

Protezione con vasellina neutra e serraggio dei morsetti.

Pulizia vasi, scaffali, sostegni e lavaggio del pavimento del locale batteria.

CARICA BATTERIE

Verifica dell'efficienza dei collegamenti, delle apparecchiature, delle segnalazioni e degli allarmi.

Pulizia del complesso.

GRUPPO ELETTROGENO

Verifica:

- della funzionalità del quadro di manovra del gruppo, con serraggio della bulloneria e della morsetteria;

- dell'efficienza dei collegamenti elettrici;

- dell'usura delle spazzole ed eventuale loro sostituzione.

ALLEGATO B	
ALLEGATO ALLA RELAZIONE DI MANUTENZIONE IROE 00 R 04 RG ES0005 001 C	FOGLIO 236 DI 341

Pulizia dei contatti dei teleruttori.

SALA BATTERIE

Verifica dell'efficienza dell'impianto di illuminazione (se presente) e di ventilazione del locale.

Verifica funzionamento eventuale impianto di condizionamento.

Verifica:

-sigillatura ingresso cavi ed armadi ed eventuale ripristino

-controllo stato segnaletica antinfortunistica e regolamentare

2) Attività di comp. Un. Op. Comp.le

GRUPPO ELETTROGENO

Messa a punto del motore, controllo della regolarità degli scarichi ed eventuale sostituzione dell'olio motore.

Verifica dello stato dei filtri (aria e carburante) ed eventuale sostituzione.

Controllo della regolare esecuzione del lavoro.

Moduli: SSE/B5

ELEMENTI DI PIANIFICAZIONE

N.RISORSE	DURATA	LAVORO	SPECIALIZZAZIONE
0	0,0 H	0,0 H	PS

DEFINIZIONE OGGETTO CARATTERISTICA DI ESTENSIONE

Centralina di alimentazione 00000

OP./ SOTT.: 0020 0010

DESCRIZIONE OPERAZ.: AN-Manut. Batt. vasi aprib.+ C.B.+ G.E.

FREQUENZA:

1) Attività di comp. UM

BATTERIA

Trattamento di scarica e ricarica a fondo, con sovraccarica a pause come indicato dalla ditta costruttrice.

Verifica:

- delle tensioni e della densità dell'elettrolita dei singoli elementi;

- dell'efficienza degli apparecchi di ventilazione e dello stato di conservazione delle grate di protezione del locale batteria;

- dello stato di conservazione degli accessori e dei supporti metallici e isolanti;

- della segnaletica antinfortunistica e regolamentare.

Protezione con vasellina neutra e serraggio dei morsetti.

Pulizia vasi, scaffali, sostegni e lavaggio del pavimento del locale batteria.

CARICA BATTERIE

Verifica dell'efficienza dei collegamenti, delle apparecchiature, delle segnalazioni e degli allarmi.

Pulizia del complesso.

SALA BATTERIE

Verifica dell'efficienza dell'impianto di illuminazione (se presente) e di ventilazione del locale.

Verifica funzionamento eventuale impianto di condizionamento.

Verifica:

-sigillatura ingresso cavi ed armadi ed eventuale ripristino

ALLEGATO B	
ALLEGATO ALLA RELAZIONE DI MANUTENZIONE IROE 00 R 04 RG ES0005 001 C	FOGLIO 237 DI 341

-controllo stato segnaletica antinfortunistica e regolamentare

GRUPPO ELETTROGENO

Verifica:

- della funzionalità del quadro di manovra del gruppo, con serraggio della bulloneria e della morsetteria;
 - dell'efficienza dei collegamenti elettrici;
 - dell'usura delle spazzole ed eventuale loro sostituzione.
- Pulizia dei contatti dei teleruttori.

ELEMENTI DI PIANIFICAZIONE

N.RISORSE	DURATA	LAVORO	SPECIALIZZAZIONE
2	3,8 H	7,6 H	SS

OP./ SOTT.: 0020 0020

DESCRIZIONE OPERAZ.: AN-Manut. Batt. vasi aprib.+ C.B.+ G.E.

FREQUENZA:

TESTO ESTESO:

AN-Manut. Batt. vasi aprib.+ C.B.+ G.E.

GRUPPO ELETTROGENO

Messa a punto del motore, controllo della regolarità degli scarichi ed eventuale sostituzione dell'olio motore.

ELEMENTI DI PIANIFICAZIONE

N.RISORSE	DURATA	LAVORO	SPECIALIZZAZIONE
1	1,3 H	1,3 H	SSC

DEFINIZIONE OGGETTO CARATTERISTICA DI ESTENSIONE

Centralina di alimentazione 00000

S21400

Tipo centralina: CB SSE 132/110 V + Gruppo elettrogeno sul posto:SI+n. sorg. alim. in C.C. v. apr.>=1

AGGANCIARE FATT CICLO: n. sorg. alim. in C.C. v. apr.=1

144. SPS20500 C2 Manut. Batt. ermetica + C.B.+ G.E.

OP./ SOTT.: 0010

DESCRIZIONE OPERAZ.: TR-Manut. Batt. ermetica + C.B.+ G.E.

FREQUENZA: TR

TESTO ESTESO:

TR-Manut. Batt. ermetica + C.B.+ G.E.

BATTERIA

ALLEGATO B	
ALLEGATO ALLA RELAZIONE DI MANUTENZIONE IROE 00 R 04 RG ES0005 001 C	FOGLIO 238 DI 341

Verifica:

- delle tensioni a gruppi di elementi accessibili;
- dello stato di conservazione degli accessori e dei supporti metallici e isolanti;
- del regolare ciclo di carica della batteria dopo l'esecuzione di una scarica parziale sull'impianto in esercizio.

Protezione con vasellina neutra e serraggio dei morsetti.

Pulizia vasi, scaffali, sostegni e lavaggio del pavimento del locale batteria.

CARICA BATTERIE

Verifica dell'efficienza dei collegamenti, delle apparecchiature, delle segnalazioni e degli allarmi.

Pulizia del complesso.

Controllo della regolare esecuzione del lavoro.

Moduli: SSE/B5

ELEMENTI DI PIANIFICAZIONE

N.RISORSE	DURATA	LAVORO	SPECIALIZZAZIONE
2	1 H	2 H	SS

OP./ SOTT.: 0020

DESCRIZIONE OPERAZ.: AN-Manut. Batt. ermetica + C.B.+ G.E.

FREQUENZA: AN

TESTO ESTESO:

AN-Manut. Batt. ermetica + C.B.+ G.E.

1) Attività comp. UM

BATTERIA

Trattamento di scarica e ricarica a fondo, come indicato dalla ditta costruttrice.

Verifica:

- delle tensioni a gruppi elementi accessibili;
- dello stato di conservazione degli accessori e dei supporti metallici e isolanti;
- della segnaletica antinfortunistica e regolamentare.

Protezione con vasellina neutra e serraggio dei morsetti.

Pulizia vasi, scaffali, sostegni e lavaggio del pavimento del locale batteria.

CARICA BATTERIE

Verifica dell'efficienza dei collegamenti, delle apparecchiature, delle segnalazioni e degli allarmi.

Pulizia del complesso.

GRUPPO ELETTROGENO

Verifica:

- della funzionalità del quadro di manovra del gruppo, con serraggio della bulloneria e della morsetteria;
- dell'efficienza dei collegamenti elettrici;
- dell'usura delle spazzole ed eventuale loro sostituzione.

ALLEGATO B	
ALLEGATO ALLA RELAZIONE DI MANUTENZIONE IROE 00 R 04 RG ES0005 001 C	FOGLIO 239 DI 341

Pulizia dei contatti dei teleruttori.
 2) Attività comp. Un. Op. Comp.le
 GRUPPO ELETTROGENO
 Messa a punto del motore, controllo della regolarità degli scarichi.
 Eventuale sostituzione dell'olio motore.
 Verifica dello stato dei filtri (aria e carburante) ed eventuale sostituzione.
 Controllo della regolare esecuzione del lavoro.
 Moduli: SSE/B5

ELEMENTI DI PIANIFICAZIONE

N.RISORSE	DURATA	LAVORO	SPECIALIZZAZIONE
0	0 H	0,0 H	PS

DEFINIZIONE OGGETTO CARATTERISTICA DI ESTENSIONE

Centralina di alimentazione 00000

OP./ SOTT.: 0020 0010
 DESCRIZIONE OPERAZ.: AN-Manut. Batt. ermetica + C.B.+ G.E.
 FREQUENZA:

ELEMENTI DI PIANIFICAZIONE

N.RISORSE	DURATA	LAVORO	SPECIALIZZAZIONE
1	1,3 H	1,3 H	SS

OP./ SOTT.: 0020 0020
 DESCRIZIONE OPERAZ.: AN-Manut. Batt. ermetica + C.B.+ G.E.
 FREQUENZA:

ELEMENTI DI PIANIFICAZIONE

N.RISORSE	DURATA	LAVORO	SPECIALIZZAZIONE
1	1,3 H	1,3 H	SSC

DEFINIZIONE OGGETTO CARATTERISTICA DI ESTENSIONE

Centralina di alimentazione 00000

S21400

Tipo centralina: CB SSE 132/110 V + Gruppo elettrogeno sul posto:SI+n. sorg. alim. in C.C. v. ERM.>=1

AGGANCIARE FATT CICLO: n. sorg. alim. in C.C. v. ERM.=1

ALLEGATO B	
ALLEGATO ALLA RELAZIONE DI MANUTENZIONE IROE 00 R 04 RG ES0005 001 C	FOGLIO 240 DI 341

145. VCS09100 C1 Verifica protez. int. di macchina

OP./ SOTT.: 0010
DESCRIZIONE OPERAZ.: AN -Verifica protez. int. di macchina
FREQUENZA: AN

TESTO ESTESO:

AN -Verifica protez. int. di macchina
Verifica e taratura della caratteristica di avviamento e di intervento.
Verifica della continuità e della rispondenza delle fasi dei circuiti amperometrici e voltmetrici.
Pulizia generale dell'apparato e dei contatti.
Controllo dell'avviamento mediante eccitazione forzata, con verifica del corretto intervento dell'interruttore corrispondente
Verifica dell'efficienza dei collegamenti all'impianto di terra, con rifacimento di quelli inaffidabili.
Controllo della regolare esecuzione del lavoro.
Moduli: SSE/B2

ELEMENTI DI PIANIFICAZIONE

N.RISORSE	DURATA	LAVORO	SPECIALIZZAZIONE
2	8,0 H	16,0 H	SS

146. VCS12000 C1 Verif. termografica morsett. AT e MT

OP./ SOTT.: 0010
DESCRIZIONE OPERAZ.: TN-Verif. termograf. morsetteria AT e MT
FREQUENZA: TN

TESTO ESTESO:

TN-Verif. termograf. morsetteria AT e MT
Indagine termografica sulla morsetteria di ammarro, di giunzione e di derivazione, dei conduttori di energia e del loro collegamento alle apparecchiature del reparto AT e MT.
Controllo della regolare esecuzione del lavoro.

ELEMENTI DI PIANIFICAZIONE

N.RISORSE	DURATA	LAVORO	SPECIALIZZAZIONE
2	0,5 H	1,0 H	SS

DEFINIZIONE OGGETTO CARATTERISTICA DI ESTENSIONE

Stallo AT 00000

S34500

147. VCS20550 C1 Verif. Circuito di apertura generale

OP./ SOTT.: 0010
DESCRIZIONE OPERAZ.: AN-Verif. Circuito di apertura generale
FREQUENZA: AN

TESTO ESTESO:

AN-Verif. Circuito di apertura generale

Verifica:

- del valore della tensione di alimentazione;
- dell'isolamento verso terra dell'intero circuito;
- della taratura dei relè di massa e ritorno ed eventuale sostituzione;
- della tempestiva apertura generale tramite pulsanti e a seguito dell'intervento simulato di ogni relè del circuito;
- del serraggio delle morsetterie.

Controllo della regolare esecuzione del lavoro.

Moduli: Tolta Tensione - SSE/B1

ELEMENTI DI PIANIFICAZIONE

N.RISORSE	DURATA	LAVORO	SPECIALIZZAZIONE
3	3 H	9 H	SS

DEFINIZIONE OGGETTO CARATTERISTICA DI ESTENSIONE

Circuito Apertura Generale (Aggregatore) 00000

S20550

Da agganciare solo SSE di storica : Tipo SSE: SSE Conversione+CAB TE

148. VCS20550 C2 Verif. Circuito di apertura emergenza

OP./ SOTT.: 0010
DESCRIZIONE OPERAZ.: AN-Verif. Circuito di apertura emergenza
FREQUENZA: AN

TESTO ESTESO:

AN-Verif. Circuito di apertura emergenza

Verifica:

- del valore della tensione di alimentazione;
- dell'isolamento verso terra dell'intero circuito;
- della tempestiva apertura generale tramite pulsanti;
- del serraggio delle morsetterie.

Prova funzionalità comandi, controlli e segnali.

Controllo della regolare esecuzione del lavoro.

ELEMENTI DI PIANIFICAZIONE

N.RISORSE	DURATA	LAVORO	SPECIALIZZAZIONE
3 H	3 H	9 H	SS

DEFINIZIONE OGGETTO CARATTERISTICA DI ESTENSIONE

Circuito Apertura Generale (Aggregatore) 00000

Da agganciare solo ad AV : **S12000**

Tipo SSE: SSE trasformazione

INSERIRE INT

ALLEGATO B	
ALLEGATO ALLA RELAZIONE DI MANUTENZIONE IROE 00 R 04 RG ES0005 001 C	FOGLIO 242 DI 341

149. VCS20550 C3 Verif. Circuito di apertura emergenza

OP./ SOTT.: 0010

DESCRIZIONE OPERAZ.: AN-Verif. Circuito di apertura emergenza

FREQUENZA: AN

TESTO ESTESO:

AN-Verif. Circuito di apertura emergenza

Verifica:

- del valore della tensione di alimentazione;
- dell'isolamento verso terra dell'intero circuito;
- della tempestiva apertura generale tramite pulsanti;
- del serraggio delle morsetterie.

Prova funzionalità comandi, controlli e segnali.

Controllo della regolare esecuzione del lavoro.

ELEMENTI DI PIANIFICAZIONE

N.RISORSE DURATA LAVORO SPECIALIZZAZIONE

3 H 3 9 H SS

DEFINIZIONE OGGETTO CARATTERISTICA DI ESTENSIONE

Circuito Apertura Generale (Aggregatore) 00000

S12000

Tipo SSE: PPD+PPS

NON PREVEDE INT

150. VCS23050 C3 Verifica filtri 3kV cc

OP./ SOTT.: 0010

DESCRIZIONE OPERAZ.: AN- Verifica filtri 3kV cc

FREQUENZA: AN

TESTO ESTESO:

AN- Verifica filtri 3kV cc

QUADRO FILTRO LINEA - QUADRO FILTRO DI BINARIO

DISPOSITIVO DI SEZIONAMENTO SL - SCL - SB - SCB

Verifica:

- ,,dell'integrità delle serrande, della funzionalità dei dispositivi meccanici di movimento e blocco;
- ,,della lubrificazione della madre vite del sezionatore;
- ,,dell'attuazione dei fine corsa di "inserito", "sezionato" e delle relative segnalazioni;
- ,,dell'allineamento delle pinze di estrazione;
- ,,dell'ingrassaggio dei contatti mobile;
- ,,del serraggio della bulloneria sia di sostegno delle apparecchiature che di accoppiamento e fissaggio dei coltelli dei sezionatori;
- ,,del serraggio dei collegamenti ausiliari;
- ,,dell'integrità dei collegamenti di messa a terra di tutte le apparecchiature elettriche e pannellature;

ALLEGATO B	
ALLEGATO ALLA RELAZIONE DI MANUTENZIONE IROE 00 R 04 RG ES0005 001 C	FOGLIO 243 DI 341

Pulizia generale con stracci asciutti di tutte le parti metalliche e isolanti.

VANO ARRIVO CAVI

Verifica

-,,del serraggio della bulloneria di accoppiamento e fissaggio delle sbarre e dei cavi

-,,dell'integrità dei collegamenti di messa a terra delle pannellature

Pulizia generale con stracci asciutti di tutte le parti metalliche e isolanti, delle sbarre e degli isolatori.

VANO CONDENSATORI E BOX INDUTTANZE

Verifica:

-,,dell'integrità dell'induttanza;

-,,dell'accordatura del filtro;

-,,dell'integrità dei collegamenti di messa a terra di tutte le apparecchiature e pannellature e relativa pulizia;

-,,del serraggio della bulloneria e dei morsetti.

Pulizia generale del box in vetroresina.

QUADRO SERVIZI AUSILIARI

Verifica:

-,,del serraggio dei morsetti dei collegamenti elettrici;

-,,dei circuiti di apertura e chiusura del dispositivo di sezionamento e relative prove;

-,,della taratura dei tempi di intervento dei relè temporizzati;

-,,delle logiche di comando e blocco;

-,,delle misure e segnalazioni.

Pulizia delle apparecchiature avendo l'accortezza di non danneggiare i collegamenti elettrici e non modificare i dispositivi di taratura dei temporizzatori.

Rilascio modulo tolta tensione e messa in sicurezza

Controllo della regolare esecuzione del lavoro.

Moduli: Tolta tensione; SSE\B1

ELEMENTI DI PIANIFICAZIONE

N.RISORSE	DURATA	LAVORO	SPECIALIZZAZIONE
2	3,5 H	7,0 H	SS

OGGETTO CARATTERISTICA DI ESTENSIONE

Unità TS 25kV ca \ Unità Filtri 3kVcc 00000

PREVEDERE OP INT

S23050

Funzione unità: filtri 3KVcc + Ubicazione Unità: SOTTOSTAZIONE/CABINA

151. VCS23550 C1 Verif. e tar. Compl.volt.asserv. (SSE)

OP./ SOTT.: 0010

DESCRIZIONE OPERAZ.: AN-Complesso voltmetrico asservimento

FREQUENZA: AN

TESTO ESTESO:

AN-Complesso voltmetrico asservimento

ALLEGATO B	
ALLEGATO ALLA RELAZIONE DI MANUTENZIONE IROE 00 R 04 RG ES0005 001 C	FOGLIO 244 DI 341

Taratura del relé voltmetrico con verifica della funzionalità e del regolare intervento.
Controllo della regolare esecuzione del lavoro.
Moduli: Tolta tensione

ELEMENTI DI PIANIFICAZIONE

N.RISORSE	DURATA	LAVORO	SPECIALIZZAZIONE
2	1,2 H	2,4 H	SS

DEFINIZIONE OGGETTO CARATTERISTICA DI ESTENSIONE
Complesso voltmetrico 00000

S23550

Installato in SSE:SI

152. VCS23700 C1 Verif. e tar. Sez. 3 KV autom. (SSE)

OP./ SOTT.: 0010
DESCRIZIONE OPERAZ.: AN-Verif. Sezionatore 3 KV automatico
FREQUENZA: AN

TESTO ESTESO:

AN-Verif. Sezionatore 3 KV automatico
Taratura del relé amperometrico/voltmetrico con verifica della funzionalità e del regolare intervento.
Controllo della regolare esecuzione del lavoro.
Moduli: Tolta tensione - SSE/B1

ELEMENTI DI PIANIFICAZIONE

N.RISORSE	DURATA	LAVORO	SPECIALIZZAZIONE
2	1,2 H	2,4 H	SS

DEFINIZIONE OGGETTO CARATTERISTICA DI ESTENSIONE
Complesso Sezionatore TE 00000

S23700

Funzione sezionatore:SEZIONATORE PRIMA FILA+ Modalità operativa sezionatore:A/D/V

153. VCS25500 C1 Ver. Trasn. con o senza vsc AT/MT/BT

OP./ SOTT.: 0010
DESCRIZIONE OPERAZ.: AN-Ver. Trasn. con o senza vsc AT/MT/BT
FREQUENZA: AN

TESTO ESTESO:

ALLEGATO B	
ALLEGATO ALLA RELAZIONE DI MANUTENZIONE IROE 00 R 04 RG ES0005 001 C	FOGLIO 245 DI 341

AN-Ver. Trasf. con o senza vsc AT/MT/BT T

Competenza SS:

Assistenza e supervisione, messa in sicurezza.

Competenza Ditta Appaltatrice:

Prelievo, analisi e diagnosi olio TRAF0 AT/MT/BT

- Ispezione e prelievo dei campioni di olio dielettrico;
 - Analisi per l'accertamento delle caratteristiche dell'olio del trasformatore e del variatore sotto carico ove presente attraverso prove fisiche, elettriche e chimiche come da tabella allegata;
 - Trend Analysis dei valori numerici per ciascun parametro analizzato, con valutazione dei valori di soglia (allerta e allarme)ove disponibili, ovvero quando esistano in banca dati almeno due riscontri per lo stesso oggetto, inclusi i dati di collaudo della macchina in fase di fabbricazione o in sede di commissioning;
 - Valutazione della velocità di incremento su base annua della formazione dei gas calcolata come da norma CEI EN 60599 e dello stato fisico - chimico dell'olio riferita allo standard (olio nuovo).
- Esame termografico delle superfici del cassone e di altri componenti esterni.

Controllo della regolare esecuzione del lavoro.

Moduli: Tolta Tensione report rilasciato da ditta

ELEMENTI DI PIANIFICAZIONE

N.RISORSE	DURATA	LAVORO	SPECIALIZZAZIONE
2	7,0 H	14,0 H	PS

OP./ SOTT.: 0010/0010

DESCRIZIONE OPERAZ.: AN-Ver. Trasf. con o senza vsc AT/MT/BT

FREQUENZA: AN

TESTO ESTESO:

AN-Ver. Trasf. con o senza vsc AT/MT/BT

Competenza SS:

Assistenza e supervisione, messa in sicurezza.

Controllo della regolare esecuzione del lavoro.

Moduli: Tolta Tensione

ELEMENTI DI PIANIFICAZIONE

N.RISORSE	DURATA	LAVORO	SPECIALIZZAZIONE
2	7,0 H	14,0 H	SS

DEFINIZIONE OGGETTO CARATTERISTICA DI ESTENSIONE

Complesso Trasformazione AT-MT-BT 00000

OP./ SOTT.: 0010/0020

DESCRIZIONE OPERAZ.: AN-Ver. Trasf. con o senza vsc AT/MT/BT

FREQUENZA: AN 270

TESTO ESTESO:

AN-Ver. Trasf. con o senza vsc AT/MT/BT

Competenza Ditta Appaltatrice:

Prelievo, analisi e diagnosi olio TRAF0 AT/MT/BT.

Controlli senza fuori esercizio trasformatore.

ALLEGATO B	
ALLEGATO ALLA RELAZIONE DI MANUTENZIONE IROE 00 R 04 RG ES0005 001 C	FOGLIO 246 DI 341

- Ispezione e prelievo dei campioni di olio dielettrico con siringa da 250cc/1000cc per misura dell'umidità nell'olio (contenuto d'acqua secondo norma IEC 60814), analisi gas disciolti (gascromatografia secondo norma IEC 60567), caratteristiche chimico fisiche (secondo norma IEC 60422) e analisi furani (secondo norma IEC 61198);
- Analisi per l'accertamento delle caratteristiche dell'olio del trasformatore e del variatore sotto carico ove presente attraverso prove fisiche, elettriche e chimiche, con report contenenti la misura delle seguenti grandezze:

ANALISI GASCROMATOGRAFICA:

- concentrazione di ossigeno O2 [ml/l];
- concentrazione di azoto N2 [ml/l];
- concentrazione di idrogeno H2 [ml/l];
- concentrazione di metano CH4 [ml/l];
- concentrazione di ossido di carbonio CO [ml/l];
- concentrazione di anidride carbonica CO2 [ml/l];
- concentrazione di etano C2H6 [ml/l];
- concentrazione di etilene C2H4 [ml/l];
- concentrazione di acetilene C2H2 [ml/l];
- contenuto di H2O [mg/kg]
- temperatura olio al prelievo[°C];

ANALISI CHIMICO-FISICHE:

- aspetto
- colore
- densità [kg/l]
- acidità [mg KOH/g olio]
- tensione di scarica [kV]
- TgDelta (fattore di dissipazione dielettrica) a 90°C
- Contenuto PCB [mg/kg]
- Misura zolfo corrosivo (IEC 62535 ed ASTM D1275-B)
- DBDS (DibenzildiSulfuro) [mg/kg]
- Viscosità a 40°C [mm2/sec]
- Punto di infiammabilità [°C]
- Punto di scorrimento (pour point) [°C]
- Contenuto di additivi antiossidanti (DBPC) [%]

ANALISI FURANI:

- 5-Hydroxy methyl-2-furfural (5HMF) [mg/kg]
- furaldeide (2FAL) [mg/kg]
- 2-acetylfulan (2ACF) [mg/kg]
- 5-Methyl-2-furfural (5MEF) [mg/kg];
- Trend Analysis dei valori numerici per ciascun parametro analizzato, con valutazione dei valori di soglia (allerta e allarme)ove disponibili, ovvero quando esistano in banca dati almeno due riscontri per lo stesso oggetto, inclusi i dati di collaudo della macchina in fase di fabbricazione o in sede di commissioning;
- Valutazione della velocità di incremento su base annua della formazione dei gas calcolata come da norma CEI EN 60599 e dello stato fisico - chimico dell'olio riferita allo standard (olio nuovo).

Moduli: report rilasciato da ditta **271**

ELEMENTI DI PIANIFICAZIONE

N.RISORSE DURATA	LAVORO	SPECIALIZZAZIONE
2	7,0 H 14,0 H	DITTA

DEFINIZIONE OGGETTO CARATTERISTICA DI ESTENSIONE

ALLEGATO B	
ALLEGATO ALLA RELAZIONE DI MANUTENZIONE IROE 00 R 04 RG ES0005 001 C	FOGLIO 247 DI 341

Complesso Trasformazione AT-MT-BT 00000

OP./ SOTT.: 0020

DESCRIZIONE OPERAZ.: AN-Ver. induttanza di dispersione ctocto protez trasf.

FREQUENZA: AN

TESTO ESTESO:

-Esame termografico delle superfici del cassone e di altri componenti esterni.

- verifica dell'efficienza dei relé di protezione del trasformatore (Buchholz, temperatura, ecc.),

Se presente protezione digitale:

-Verifica e taratura della caratteristica di avviamento e di intervento;

-Verifica della continuità e della rispondenza delle fasi dei circuiti amperometrici e voltmetrici;

-Controllo dell'avviamento, con verifica del corretto intervento dell'interruttore corrispondente;

-Verifica di tutte le altre funzioni attive;

-Verifica dell'efficienza dei collegamenti all'impianto di terra, con rifacimento di quelli inaffidabili;

-Pulizia generale dell'apparato e dei contatti.

Controllo della regolare esecuzione del lavoro.

Modulo:SSE/B1 - SSE/B1T

ELEMENTI DI PIANIFICAZIONE

N.RISORSE DURATA LAVORO SPECIALIZZAZIONE

2 3,8 H 7,6 H SS

DEFINIZIONE OGGETTO CARATTERISTICA DI ESTENSIONE

Complesso Trasformazione AT-MT-BT 00000

Aggancia S25500 con Funzione/Installazione:G/I/A/V

CHIAVE CONTROLLO PM02

154. VCS25550 C3 Verifica V.S.C. TRAF0 AT/MT/BT

OP./ SOTT.: 0010

DESCRIZIONE OPERAZ.: DE - Verifica V.S.C. TRAF0 AT/MT/BT

FREQUENZA: DE

TESTO ESTESO:

DE - Verifica V.S.C. TRAF0 AT/MT/BT

(100.000 manovre)

Controllo e verifica del Variatore Sotto Carico:

- prova funzionale e ingrassaggio dei leverismi ed ingranaggi del comando e rinvio meccanico,

- prova funzionale della bobina e contatto di sgancio,

- verifica dell'efficienza dei relé di protezione del trasformatore (Buchholz, temperatura, Relè massima corrente, ecc.),

- revisione e pulizia delle parti usurate,

- controllo efficienza contatti, corretto intervento R90, fine corsa, escursione manuale con controllo concordanza posizioni, livello olio, serraggio morsetti, scaldiglie, corretta funzionalità allarmi e segnalazioni,

- prove del corretto funzionamento circuito di allarme e di blocco.

Controllo della regolare esecuzione del lavoro.

Moduli: Tolta Tensione

ALLEGATO B	
ALLEGATO ALLA RELAZIONE DI MANUTENZIONE IROE 00 R 04 RG ES0005 001 C	FOGLIO 248 DI 341

ELEMENTI DI PIANIFICAZIONE

N.RISORSE	DURATA	LAVORO	SPECIALIZZAZIONE
2	4,0 H	8,0 H	SS

DEFINIZIONE OGGETTO CARATTERISTICA DI ESTENSIONE

Complesso Trasformazione AT-MT-BT 00000

S25500

variatore sotto carico:SI

155. VCS25550 C5 Verifica Trasn S.A.

OP./ SOTT.: 0010

DESCRIZIONE OPERAZ.: AN - Verifica Trasn S.A.

FREQUENZA: AN

TESTO ESTESO:

-Esame termografico delle superfici del cassonee di altri componenti esterni.

- verifica dell'efficienza dei relé di protezione del trasformatore (Buchholz, temperatura, ecc.),

-verifica taratura relè di massima corrente (CMT)

-Verifica dell'efficienza dei collegamenti all'impianto di terra, con rifacimento di quelli inaffidabili;

-Prove dielettriche e di accertamento del buono stato dell'olio;

-Pulizia generale dell'apparato e dei contatti.

Controllo della regolare esecuzione del lavoro.

Moduli: TOLTA TENSIONE, SSE/B1,SSE/B2

ELEMENTI DI PIANIFICAZIONE

N.RISORSE	DURATA	LAVORO	SPECIALIZZAZIONE
2	4,0 H	8,0 H	SS

DEFINIZIONE OGGETTO CARATTERISTICA DI ESTENSIONE

Aggancia S25550 con funzione/installazione: S

156. VCS25600 C3 Verif. Int. AT in SF6

OP./ SOTT.: 0010

DESCRIZIONE OPERAZ.: AN-Verif. Interruttore AT in SF6

FREQUENZA: AN

TESTO ESTESO:

AN-Verif. Interruttore AT in SF6

Verifica:

- del corretto funzionamento elettrico e meccanico secondo quanto descritto dalle ditte costruttrici;

- delle concordanze di posizione con le indicazioni del quadro di manovra;

- dello stato di conservazione della struttura di segregazione.

Serraggio dei morsetti, delle connessioni e della bulloneria.

Pulizia dello stallo e degli isolatori.

- Taratura dei relé protezione.

ALLEGATO B	
ALLEGATO ALLA RELAZIONE DI MANUTENZIONE IROE 00 R 04 RG ES0005 001 C	FOGLIO 249 DI 341

- della contemporaneità di apertura e chiusura dei contatti di potenza e misura della loro resistenza elettrica.
 - del corretto intervento di allarme e blocco dei manovuotometri o **manodensostati**.
- Controllo della regolare esecuzione del lavoro.
Moduli: Tolta Tensione - SSE/B1

ELEMENTI DI PIANIFICAZIONE

N.RISORSE	DURATA	LAVORO	SPECIALIZZAZIONE
2	3,6 H	11,8 H	SS

DEFINIZIONE OGGETTO CARATTERISTICA DI ESTENSIONE
Interruttore AT/MT 00000
S25600
Tipo estinzione arco:SF6 +Protezione selettiva:NO

157. VCS25600 C5 Verifica Interruttore MT

OP./ SOTT.: 0010
 DESCRIZIONE OPERAZ.: AN - Verifica Interruttore MT
 FREQUENZA: AN

TESTO ESTESO:

AN - Verifica Interruttore MT

Verifica:

- del corretto funzionamento elettrico e meccanico secondo quanto descritto dalle ditte costruttrici;
 - delle concordanze di posizione con le indicazioni del quadro di manovra;
 - dello stato di conservazione della struttura di segregazione. Serraggio dei morsetti, delle connessioni e della bulloneria. Pulizia dello stallo e degli isolatori.
 - Taratura del relé protezione.
 - Verifica della contemporaneità di apertura e chiusura dei contatti di potenza e misura della loro resistenza elettrica.
 - del corretto intervento di allarme e blocco dei manovuotometri o Manodensostati (se presente).
- Se presente protezione selettiva:
- Verifica e taratura della caratteristica di avviamento e di intervento.
 - Verifica della continuità e della rispondenza delle fasi dei circuiti amperometrici e voltmetrici.
 - Controllo dell'avviamento, con verifica del corretto intervento dell'interruttore corrispondente.
 - Verifica dell'efficienza dei collegamenti all'impianto di terra, con rifacimento di quelli inaffidabili.
 - Pulizia generale dell'apparato e dei contatti.**
- Controllo della regolare esecuzione del lavoro.
Moduli: Tolta Tensione - SSE/B1

ALLEGATO B	
ALLEGATO ALLA RELAZIONE DI MANUTENZIONE IROE 00 R 04 RG ES0005 001 C	FOGLIO 250 DI 341

ELEMENTI DI PIANIFICAZIONE

N.RISORSE	DURATA	LAVORO	SPECIALIZZAZIONE
3	3,8 H	11,4 H	SS

DEFINIZIONE OGGETTO CARATTERISTICA DI ESTENSIONE

Interruttore/Sezionatore sotto carico MT 00000

S25650

Tipo estinzione arco:ARIA + Installaz/Ubicaz:SSE

158. VCS25600 C8 Verif. Int. AT in SF6 + Prot. selet.

OP./ SOTT.: 0010

DESCRIZIONE OPERAZ.: AN-Verif. Int. AT in SF6 + Prot. selet.

FREQUENZA: AN

TESTO ESTESO:

AN-Verif. Int. AT in SF6 + Prot. selet.

INTERRUTTORE

Verifica:

- del corretto funzionamento elettrico e meccanico secondo quanto descritto dalle ditte costruttrici;

- delle concordanze di posizione con le indicazioni del quadro di manovra;

- dello stato di conservazione della struttura di segregazione.

Serraggio dei morsetti, delle connessioni e della bulloneria.

Pulizia dello stallo e degli isolatori.

- Taratura del relé protezione.

- Verifica della contemporaneità di apertura e chiusura dei contatti di potenza e misura della loro resistenza elettrica.

- del corretto intervento di allarme e blocco dei manovuotometri o **manodensostati.**

PROTEZIONE SELETTIVA

Pulizia generale dell'apparato e dei contatti (nei complessi di tipo elettromeccanico).

Verifica della continuità e della rispondenza delle fasi dei circuiti amperometrici e voltmetrici.

Verifica e taratura della caratteristica di avviamento e di intervento della protezione e del corretto intervento dell'interruttore corrispondente.

Verifica dell'efficienza dei collegamenti all'impianto di terra, con **rifacimento di quelli inaffidabili.**

Controllo della regolare esecuzione del lavoro.

Moduli: Tolta Tensione - SSE/B1

ELEMENTI DI PIANIFICAZIONE

N.RISORSE	DURATA	LAVORO	SPECIALIZZAZIONE
3	5,5 H	16,5 H	SS

DEFINIZIONE OGGETTO CARATTERISTICA DI ESTENSIONE

ALLEGATO B	
ALLEGATO ALLA RELAZIONE DI MANUTENZIONE IROE 00 R 04 RG ES0005 001 C	FOGLIO 251 DI 341

Interruttore AT/MT 00000
S25600

Tipo estinzione arco:SF6 +Protezione selettiva:SI

159. VCS26050 C1 Verif.congiunta gr. mis. energia el. AT

OP./ SOTT.: 0010

DESCRIZIONE OPERAZ.: AN-Verif. congiunta gr. mis. energia AT

FREQUENZA: AN

TESTO ESTESO:

AN-Verif. congiunta gr. mis. energia AT
Verifica congiunta FS/ENEL del complesso di misura.
Controllo della regolare esecuzione del lavoro.

ELEMENTI DI PIANIFICAZIONE

N.RISORSE	DURATA	LAVORO	SPECIALIZZAZIONE
2	3,6 H	3,6 H	SS

160. VCS29550 C1 Verif. e mis. Raddr+ filtro

OP./ SOTT.: 0010

DESCRIZIONE OPERAZ.: AN-Verif. Raddr. e filtro

FREQUENZA: AN

TESTO ESTESO:

AN-Verif. Raddr. e filtro
RADDRIZZATORE

Verifica:

- del corretto funzionamento del circuito di allarme diodi con simulazione di guasto diodi, per corto circuito, su ogni ramo e su più rami contemporaneamente;
- di tutte le condizioni dei blocchi elettrici secondo gli schemi d'impianto.

CELLE FILTRO

Verifica:

- del funzionamento del relé ausiliario di allarme con le relative resistenze e del relé corrispondente sul quadro di manovra;
- dei blocchi elettrici di protezione della cella;
- dell'integrità della valvola di protezione;
- della capacità complessiva della batteria di condensatori e dell'isolamento delle armature verso massa.

Controllo della regolare esecuzione del lavoro.

Moduli: Tolta tensione - SSE/B1

ALLEGATO B	
ALLEGATO ALLA RELAZIONE DI MANUTENZIONE IROE 00 R 04 RG ES0005 001 C	FOGLIO 252 DI 341

ELEMENTI DI PIANIFICAZIONE

N.RISORSE	DURATA	LAVORO	SPECIALIZZAZIONE
2	3,8 H	7,6 H	SS

161. VCS34450 C1 Verif. Int. extrarapido

OP./ SOTT.: 0010
DESCRIZIONE OPERAZ.: AN-Verif. Int. extrarapido
FREQUENZA: AN

TESTO ESTESO:

AN-Verif. Int. extrarapido
- Verifica dei tempi del ciclo di chiusura dell'extrarapido ed effettuazione delle regolazioni necessarie.
- Taratura dell'extrarapido, con e senza dispositivo di asservimento, del relé voltmetrico e del termostato della resistenza di prova terra. Controllo della regolare esecuzione del lavoro.
Moduli: Tolta Tensione - SSE/B1

ELEMENTI DI PIANIFICAZIONE

N.RISORSE	DURATA	LAVORO	SPECIALIZZAZIONE
3	3,0 H	9,0 H	SS

162. VCS34450 C2 Verifica Dispositivo ASDE

OP./ SOTT.: 0010
DESCRIZIONE OPERAZ.: SM- Verifica Dispositivo ASDE
FREQUENZA: SM

TESTO ESTESO:

SM- Verifica Dispositivo ASDE
Verifica:
- delle segnalazioni locali e a distanza durante l'esecuzione delle successive prove;
- della corrente nella coppia di relazione ed eventuale regolazione;
- dello stato di efficienza dei contatti del relé MS nel dispositivo di asservimento;
- di inclusione/esclusione dispositivo di asservimento sia in locale che in telecomando e dell'effettiva attivazione della taratura alta/bassa;
- dell'esclusione del dispositivo di asservimento a seguito apertura sezionatore bipolare della cella extrarapido o sezionatore di seconda fila nei PSA (se realizzato il circuito di esclusione);
- che la diseccitazione del relé RV dell'asservimento provochi la

ALLEGATO B	
ALLEGATO ALLA RELAZIONE DI MANUTENZIONE IROE 00 R 04 RG ES0005 001 C	FOGLIO 253 DI 341

diseccitazione del relè TS nel dispositivo di asservimento;
 - dell'attivazione del fuori servizio dell'asservimento a seguito disalimentazione coppia di relazione e dell'effettiva variazione della taratura alta/bassa;
 - del blocco della trasmissione/ricezione scatto con dispositivo di asservimento escluso;
 - della trasmissione/ricezione scatto con dispositivo di asservimento in servizio ed incluso;
 - della non trasmissione dello scatto in seguito a comando di apertura manuale dell'int. extrarapido o del sezionatore automatico;
 - dell'attivazione delle possibili interconnessioni tra dispositivi di asservimento;
 - della trasmissione/ricezione scatto dei dispositivi di asservimento interconnessi;
 - dell'intervento del dispositivo di protezione di massima corrente della coppia di relazione.
 Controllo della regolare esecuzione del lavoro.
 Moduli: SSE/B1

ELEMENTI DI PIANIFICAZIONE

N.RISORSE	DURATA	LAVORO	SPECIALIZZAZIONE
4	0,5 H	2 H	SS

DEFINIZIONE OGGETTO CARATTERISTICA DI ESTENSIONE

Dispositivo di asservimento 00000 **289**

S21650

Tipo asservimento : AS1/AS2/ASR

163. VCS34450 C3 Verif. Disp. Asservimento ASDE 3

OP./ SOTT.: 0010
 DESCRIZIONE OPERAZ.: SM-Verif. Disp. Asservimento ASDE 3
 FREQUENZA: SM

TESTO ESTESO:

SM-Verif. Disp. Asservimento ASDE 3

Verifica:

- di tutte le segnalazioni locali ("pannello asservimento" e "quadro sinottico") e a distanza (DOTE) durante l'esecuzione delle successive prove;
- della corretta instaurazione della corrente nella coppia di relazione sia a seguito di un comando locale che da telecomando;
- di inclusione/esclusione dispositivo di asservimento sia in locale che da telecomando e dell'effettiva instaurazione della taratura alta/bassa nel relativo interruttore/sezionatore_ amperometrico;
- dell'esclusione del dispositivo di asservimento a seguito apertura sezionatore bipolare della cella extrarapido o sezionatore di seconda fila nei PSA;
- che, solo nel caso in cui la funzione di rilevazione voltmetrica sia

ALLEGATO B	
ALLEGATO ALLA RELAZIONE DI MANUTENZIONE IROE 00 R 04 RG ES0005 001 C	FOGLIO 254 DI 341

abilitata, la diseccitazione del relè RV di linea associato provochi l'apertura dell'interruttore/sez.Amp. e l'interruzione della corrente di relazione telefonica;

- dell'attivazione della segnalazione di fuori servizio
- dell'asservimento a seguito disalimentazione/interruzione della coppia di relazione e dell'effettiva instaurazione della taratura bassa;
- dell'inibizione della trasmissione/ricezione scatto con dispositivo di asservimento escluso;
- della trasmissione/ricezione scatto, tra due asde3 di SSE adiacenti, in caso di dispositivo di asservimento in servizio ed incluso;
- della non trasmissione dello scatto in seguito a comando di apertura manuale dell'int. Extrarapido o del sezionatore automatico;
- della corretta instaurazione dei regimi di interconnessione: "Automatica", "Forzata" e "Disattivata" e del corretto trascinarsi delle aperture e delle disalimentazioni delle relazioni telefoniche nei vari regimi (tali operazioni possono essere eseguite con gli asservimenti delle SSE adiacenti in stato di escluso)
- in caso di interconnessione attuata, della trasmissione/ricezione scatto dei dispositivi di asservimento interconnessi anche in caso di asservimento escluso;
- dell'intervento del dispositivo di protezione di massima corrente della coppia di relazione.
- del corretto funzionamento delle segnalazioni di "Watch Dog" e "Anomalia ASDE"

Controllo della regolare esecuzione del lavoro.
Moduli: SSE/B1

ELEMENTI DI PIANIFICAZIONE

N.RISORSE	DURATA	LAVORO	SPECIALIZZAZIONE
4	0,5 H	2,0 H	SS

DEFINIZIONE OGGETTO CARATTERISTICA DI ESTENSIONE
Dispositivo di asservimento 00000

S21650

Tipo asservimento : ASDE3

164. VPS23050 C1 Verifica filtri 3kV cc

OP./ SOTT.: 0010
DESCRIZIONE OPERAZ.: AN- Verifica filtri 3kV cc
FREQUENZA: AN

TESTO ESTESO:

AN- Verifica filtri 3kV cc
COMPETENZA TE

QUADRO FILTRO LINEA - QUADRO FILTRO DI BINARIO
DISPOSITIVO DI SEZIONAMENTO SL - SCL - SB - SCB
Verifica:

-, dell'integrità delle serrande, della funzionalità dei dispositivi

ALLEGATO B	
ALLEGATO ALLA RELAZIONE DI MANUTENZIONE IROE 00 R 04 RG ES0005 001 C	FOGLIO 255 DI 341

meccanici di movimento e blocco;
 -,,della lubrificazione della madre vite del sezionatore;
 -,,dell'attuazione dei fine corsa di "inserito", "sezionato" e delle relative segnalazioni;
 -,,dell'allineamento delle pinze di estrazione;
 -,,dell'ingrassaggio dei contatti mobile;
 -,,del serraggio della bulloneria sia di sostegno delle apparecchiature che di accoppiamento e fissaggio dei coltelli dei sezionatori;
 -,,del serraggio dei collegamenti ausiliari;
 -,,dell'integrità dei collegamenti di messa a terra di tutte le apparecchiature elettriche e pannellature;
 Pulizia generale con stracci asciutti di tutte le parti metalliche e isolanti.

VANO ARRIVO CAVI

Verifica

-,,del serraggio della bulloneria di accoppiamento e fissaggio delle sbarre e dei cavi
 -,,dell'integrità dei collegamenti di messa a terra delle pannellature
 Pulizia generale con stracci asciutti di tutte le parti metalliche e isolanti, delle sbarre e degli isolatori.

VANO CONDENSATORI E BOX INDUTTANZE

Verifica:

-,,dell'integrità dell'induttanza;
 -,,dell'accordatura del filtro;
 -,,dell'integrità dei collegamenti di messa a terra di tutte le apparecchiature e pannellature e relativa pulizia;
 -,,del serraggio della bulloneria e dei morsetti.
 Pulizia generale del box in vetroresina.

QUADRO SERVIZI AUSILIARI

Verifica:

-,,del serraggio dei morsetti dei collegamenti elettrici;
 -,,dei circuiti di apertura e chiusura del dispositivo di sezionamento e relative prove;
 -,,della taratura dei tempi di intervento dei relè temporizzati;
 -,,delle logiche di comando e blocco;
 -,,delle misure e segnalazioni.

Pulizia delle apparecchiature avendo l'accortezza di non danneggiare i collegamenti elettrici e non modificare i dispositivi di taratura dei temporizzatori.

Rilascio modulo tolta tensione e messa in sicurezza

Controllo della regolare esecuzione del lavoro.

Moduli: Tolta tensione.

COMPETENZA SS

VANO CONDENSATORI E BOX INDUTTANZE

Verifica dell'accordatura del filtro.

Moduli: SSE\B1

ELEMENTI DI PIANIFICAZIONE

N.RISORSE	DURATA	LAVORO	SPECIALIZZAZIONE
2	3,5 H	7,0 H	PS

ALLEGATO B	
ALLEGATO ALLA RELAZIONE DI MANUTENZIONE IROE 00 R 04 RG ES0005 001 C	FOGLIO 256 DI 341

OP./ SOTT.: 0010 0010
DESCRIZIONE OPERAZ.: AN- Verifica filtri 3kV cc
FREQUENZA:

TESTO ESTESO:

AN- Verifica filtri 3kV cc

QUADRO FILTRO LINEA - QUADRO FILTRO DI BINARIO
DISPOSITIVO DI SEZIONAMENTO SL - SCL - SB - SCB

Verifica:

- ,,dell'integrità delle serrande, della funzionalità dei dispositivi meccanici di movimento e blocco;
 - ,,della lubrificazione della madre vite del sezionatore;
 - ,,dell'attuazione dei fine corsa di "inserito", "sezionato" e delle relative segnalazioni;
 - ,,dell'allineamento delle pinze di estrazione;
 - ,,dell'ingrassaggio dei contatti mobile;
 - ,,del serraggio della bulloneria sia di sostegno delle apparecchiature che di accoppiamento e fissaggio dei coltelli dei sezionatori;
 - ,,del serraggio dei collegamenti ausiliari;
 - ,,dell'integrità dei collegamenti di messa a terra di tutte le apparecchiature elettriche e pannellature;
- Pulizia generale con stracci asciutti di tutte le parti metalliche e isolanti.

VANO ARRIVO CAVI

Verifica

- ,,del serraggio della bulloneria di accoppiamento e fissaggio delle sbarre e dei cavi
 - ,,dell'integrità dei collegamenti di messa a terra delle pannellature
- Pulizia generale con stracci asciutti di tutte le parti metalliche e isolanti, delle sbarre e degli isolatori.

VANO CONDENSATORI E BOX INDUTTANZE

Verifica:

- ,,dell'integrità dell'induttanza;
 - ,,dell'accordatura del filtro;
 - ,,dell'integrità dei collegamenti di messa a terra di tutte le apparecchiature e pannellature e relativa pulizia;
 - ,,del serraggio della bulloneria e dei morsetti.
- Pulizia generale del box in vetroresina.

QUADRO SERVIZI AUSILIARI

Verifica:

- ,,del serraggio dei morsetti dei collegamenti elettrici;
- ,,dei circuiti di apertura e chiusura del dispositivo di sezionamento e relative prove;
- ,,della taratura dei tempi di intervento dei relè temporizzati;
- ,,delle logiche di comando e blocco;
- ,,delle misure e segnalazioni.

Pulizia delle apparecchiature avendo l'accortezza di non danneggiare i collegamenti elettrici e non modificare i dispositivi di taratura dei temporizzatori.

Rilascio modulo tolta tensione e messa in sicurezza

Controllo della regolare esecuzione del lavoro.

Moduli: Tolta tensione.

ALLEGATO B	
ALLEGATO ALLA RELAZIONE DI MANUTENZIONE IROE 00 R 04 RG ES0005 001 C	FOGLIO 257 DI 341

ELEMENTI DI PIANIFICAZIONE

N.RISORSE	DURATA	LAVORO	SPECIALIZZAZIONE
2	2,5 H	5,0 H	TE

OP./ SOTT.: 0010 0020
DESCRIZIONE OPERAZ.: AN- Verifica filtri 3kV cc
FREQUENZA:

TESTO ESTESO:

AN- Verifica filtri 3kV cc
VANO CONDENSATORI E BOX INDUTTANZE
Verifica dell'accordatura del filtro.
Moduli: SSE\B1

ELEMENTI DI PIANIFICAZIONE

N.RISORSE	DURATA	LAVORO	SPECIALIZZAZIONE
2	1,0 H	2,0 H	SS

165. VPS23700 C1 Verif. e tar. Compl.volt.asserv. (Loc.)

OP./ SOTT.: 0010
DESCRIZIONE OPERAZ.: AN-Verif. Compl. voltmetrico asserv.
FREQUENZA: AN

TESTO ESTESO:

AN-Verif. Compl. voltmetrico asserv.
COMPETENZA SS
Verifica:
- Verifica del corretto funzionamento dei relè ripetuti, ausiliari, segnalazioni eventualmente posti in quadro di stazione
Taratura del relé voltmetrico con verifica della funzionalità e del regolare intervento.
Controllo della regolare esecuzione del lavoro.
Moduli: SSE/B1
COMPETENZA TE
Verifica:
- dello stato di conservazione del collegamento alla linea di alimentazione, degli isolatori e della relativa morsetteria;
- dello stato delle cassette di contenimento delle apparecchiature e pulizia delle stesse;
- dell'efficienza dei collegamenti elettrici e serraggio della

ALLEGATO B	
ALLEGATO ALLA RELAZIONE DI MANUTENZIONE IROE 00 R 04 RG ES0005 001 C	FOGLIO 258 DI 341

morsetteria.

Controllo della regolare esecuzione del lavoro.

Moduli: Tolta tensione

ELEMENTI DI PIANIFICAZIONE

N.RISORSE	DURATA	LAVORO	SPECIALIZZAZIONE
0	0 H	0 H	PS

OP./ SOTT.: 0010 0010

DESCRIZIONE OPERAZ.: AN-Verif. Compl. voltmetrico asserv.

FREQUENZA:

TESTO ESTESO:

AN-Verif. Compl. voltmetrico asserv.

COMPETENZA TE

Verifica:

- dello stato di conservazione del collegamento alla linea di alimentazione, degli isolatori e della relativa morsetteria;
- dello stato delle cassette di contenimento delle apparecchiature e pulizia delle stesse;
- dell'efficienza dei collegamenti elettrici e serraggio della

morsetteria.

Supporto logistico per i complessi voltmetrici raggiungibili soltanto via rotaia.

Rilascio modulo tolta tensione e messa in sicurezza

Controllo della regolare esecuzione del lavoro.

Moduli: Tolta tensione

ELEMENTI DI PIANIFICAZIONE

N.RISORSE	DURATA	LAVORO	SPECIALIZZAZIONE
2	1,4 H	2,8 H	TE

DEFINIZIONE OGGETTO CARATTERISTICA DI ESTENSIONE

Complesso voltmetrico 00000

OP./ SOTT.: 0010 0020

DESCRIZIONE OPERAZ.: AN-Verif. Compl. voltmetrico asserv.

FREQUENZA:

TESTO ESTESO:

AN-Verif. Compl. voltmetrico asserv.

Verifica del corretto funzionamento dei relè ripetuti, ausiliari, segnalazioni eventualmente posti in quadro di stazione.

ALLEGATO B	
ALLEGATO ALLA RELAZIONE DI MANUTENZIONE IROE 00 R 04 RG ES0005 001 C	FOGLIO 259 DI 341

Nel caso di relè elettromecanico, effettuare taratura del relé voltmetrico con verifica della funzionalità e del regolare intervento.
Controllo della regolare esecuzione del lavoro.

ELEMENTI DI PIANIFICAZIONE

N.RISORSE	DURATA	LAVORO	SPECIALIZZAZIONE
2	1,4 H	2,8 H	SS

DEFINIZIONE OGGETTO CARATTERISTICA DI ESTENSIONE
Complesso voltmetrico 00000

DEFINIZIONE OGGETTO CARATTERISTICA DI ESTENSIONE
Complesso voltmetrico 00000

166. VPS23700 C2 Verif. e tar. Sez. 3 KV autom. (Loc.)

OP./ SOTT.: 0010
DESCRIZIONE OPERAZ.: AN-Verif. Sezion. 3 KV automatico
FREQUENZA: AN

TESTO ESTESO:

AN-Verif. Sezion. 3 KV automatico

Competenza TE

Verifica:

- dello stato di conservazione del collegamento alla linea di alimentazione, degli isolatori e della relativa morsetteria;
- dello stato delle cassette di contenimento delle apparecchiature e pulizia delle stesse;
- dell'efficienza dei collegamenti elettrici e serraggio della morsetteria.

Competenza SS:

Taratura del relé amperometrico/voltmetrico con verifica della funzionalità e del regolare intervento.

Controllo della regolare esecuzione del lavoro.

Moduli: Tolta tensione - SSE/B1

ELEMENTI DI PIANIFICAZIONE

N.RISORSE	DURATA	LAVORO	SPECIALIZZAZIONE
0	1,2 H	0,0 H	PS

DEFINIZIONE OGGETTO CARATTERISTICA DI ESTENSIONE
Complesso Sezionatore TE 00000

ALLEGATO B	
ALLEGATO ALLA RELAZIONE DI MANUTENZIONE IROE 00 R 04 RG ES0005 001 C	FOGLIO 260 DI 341

OP./ SOTT.: 0010 0010
DESCRIZIONE OPERAZ.: AN-Verif. Sezion. 3 KV automatico
FREQUENZA:

Taratura del relé amperometrico/voltmetrico con verifica della funzionalità e del regolare intervento.

Controllo regolare esecuzione del lavoro

ELEMENTI DI PIANIFICAZIONE

N.RISORSE	DURATA	LAVORO	SPECIALIZZAZIONE
2	1,3 H	2,6 H	SS

DEFINIZIONE OGGETTO CARATTERISTICA DI ESTENSIONE

Complesso Sezionatore TE 00000

OP./ SOTT.: 0010 0020
DESCRIZIONE OPERAZ.: AN-Verif. Sezion. 3 KV automatico
FREQUENZA:

Competenza TE

Verifica:

- dello stato di conservazione del collegamento alla linea di alimentazione, degli isolatori e della relativa morsetteria;
- dello stato delle cassette di contenimento delle apparecchiature e pulizia delle stesse;
- dell'efficienza dei collegamenti elettrici e serraggio della morsetteria.

ELEMENTI DI PIANIFICAZIONE

N.RISORSE	DURATA	LAVORO	SPECIALIZZAZIONE
1	1,2 H	1,2 H	TE

DEFINIZIONE OGGETTO CARATTERISTICA DI ESTENSIONE

Complesso Sezionatore TE 00000

il Cdl resp è della TE in quanto proprietario dell'asset, l'op 20 è della SSE che ha le competenze sulla taratura

S23700

Funzione sezionatore: LBC/LBA/SPA+ Modalità operativa sezionatore:A/D/V

167. VPS23850 C3 Verif. cab. MT con int.SF6 e trasf. olio

OP./ SOTT.: 0010
DESCRIZIONE OPERAZ.: AN-Ver.cab. MT interr.SF6 e trasf. olio
FREQUENZA: AN

ALLEGATO B	
ALLEGATO ALLA RELAZIONE DI MANUTENZIONE IROE 00 R 04 RG ES0005 001 C	FOGLIO 261 DI 341

TESTO ESTESO:

AN-Ver.cab. MT interr.SF6 e trasf. olio
 INTERRUTTORE
 Taratura del relè ampercrometrico.
 Verifica della simultaneità dell'apertura e chiusura dei contatti e
 misura della loro resistenza elettrica.
 TRASFORMATORE
 Prove fisiche, elettriche e chimiche di accertamento delle
 caratteristiche dell'olio.
 Controllo della regolare esecuzione del lavoro.
 Moduli: Tolta Tensione - SSE/B1 - SSE/B2

ELEMENTI DI PIANIFICAZIONE

N.RISORSE	DURATA	LAVORO	SPECIALIZZAZIONE
0	2,0 H	0,0 H	PS

OP./ SOTT.: 0010 0010
 DESCRIZIONE OPERAZ.: AN-Ver.cab. MT interr.SF6 e trasf. olio
 FREQUENZA:

ELEMENTI DI PIANIFICAZIONE

N.RISORSE	DURATA	LAVORO	SPECIALIZZAZIONE
2	2,4 H	4,8 H	SS

OP./ SOTT.: 0010 0020
 DESCRIZIONE OPERAZ.: AN-Ver.cab. MT interr.SF6 e trasf. olio
 FREQUENZA:

ELEMENTI DI PIANIFICAZIONE

N.RISORSE	DURATA	LAVORO	SPECIALIZZAZIONE
1	2,0 H	2,0 H	LFM

168. VPS23850 C4 Verif. cab. MT con int.SF6 e trasf.res.

OP./ SOTT.: 0010
 DESCRIZIONE OPERAZ.: AN-Verif.cab.MT interr.SF6 e trasf.res.

ALLEGATO B	
ALLEGATO ALLA RELAZIONE DI MANUTENZIONE IROE 00 R 04 RG ES0005 001 C	FOGLIO 262 DI 341

FREQUENZA: AN

TESTO ESTESO:

AN-Verif.cab.MT interr.SF6 e trasf.res.
INTERRUTTORE
Taratura del relè ampercronometrico.
Verifica della simultaneità dell'apertura e chiusura dei contatti e
misura della loro resistenza elettrica.
Controllo della regolare esecuzione del lavoro.

ELEMENTI DI PIANIFICAZIONE

N.RISORSE	DURATA	LAVORO	SPECIALIZZAZIONE
0	1,6 H	0,0 H	PS

OP./ SOTT.: 0010 0010
DESCRIZIONE OPERAZ.: AN-Verif.cab.MT interr.SF6 e trasf.res.
FREQUENZA:

ELEMENTI DI PIANIFICAZIONE

N.RISORSE	DURATA	LAVORO	SPECIALIZZAZIONE
2	1,9 H	3,8 H	SS

OP./ SOTT.: 0010 0020
DESCRIZIONE OPERAZ.: AN-Verif.cab.MT interr.SF6 e trasf.res.
FREQUENZA:

ELEMENTI DI PIANIFICAZIONE

N.RISORSE	DURATA	LAVORO	SPECIALIZZAZIONE
1	1,6 H	1,6 H	LFM

IMPIANTI TELECOMUNICAZIONI

169. VES27700 C1 Ver. Mis. Posto lavoro telef. centraliz.

ALLEGATO B	
ALLEGATO ALLA RELAZIONE DI MANUTENZIONE IROE 00 R 04 RG ES0005 001 C	FOGLIO 263 DI 341

OP./ SOTT.: 0010
DESCRIZIONE OPERAZ.: AN-Ver. Mis. Posto lavoro tel.centraliz.
FREQUENZA: AN

TESTO ESTESO:

AN-Ver. Mis. Posto lavoro tel.centraliz.
Verifica:
- funzionalità del posto di lavoro, prove di chiamata e conversazione.
Controllo:
- integrità apparecchio e pulsantiera.
Pulizia generale.
Controllo della regolare esecuzione del lavoro.

ELEMENTI DI PIANIFICAZIONE

N.RISORSE	DURATA	LAVORO	SPECIALIZZAZIONE
2	0,8 H	1,6 H	TTA

170. VES27700 F2 Ver. Mis. Tel. BL-Sel. da interno

OP./ SOTT.: 0010
DESCRIZIONE OPERAZ.: AN-Ver. Tel. BL-Sel. da interno
FREQUENZA: AN

TESTO ESTESO:

AN-Ver. Tel. BL-Sel. da interno
Verifica:
- funzionalità del telefono, prove di chiamata e conversazione.
Controllo:
- integrità apparecchio e pulsantiera.
Pulizia generale.
Controllo della regolare esecuzione del lavoro.

ELEMENTI DI PIANIFICAZIONE

N.RISORSE	DURATA	LAVORO	SPECIALIZZAZIONE
2	0,5 H	1,0 H	TTA

Strategia	Caratteristiche	Valori	FATT.CICLO
AC	Classe Oggetto	S27700	
	n. tot. tel. BL/sel da interno	>=1	
	n. tot. tel. BL/sel da interno	1	Fattore Ciclo

171. VES27700 C3 Ver. Mis. Tel. BL-Sel-Aut cassa stagna

ALLEGATO B	
ALLEGATO ALLA RELAZIONE DI MANUTENZIONE IROE 00 R 04 RG ES0005 001 C	FOGLIO 264 DI 341

OP./ SOTT.: 0020
DESCRIZIONE OPERAZ.: AN-Ver. Mis. Tel.BL-Sel-Aut cassa stagna
FREQUENZA: AN

TESTO ESTESO:

AN-Ver. Mis. Tel.BL-Sel-Aut cassa stagna
Verifica:
- funzionalità prova di chiamata e conversazione con DM-DC-DCO ;
Controllo:
- guarnizioni ed eventuale lubrificazione;
- chiusura dell'eventuale sportello;
- struttura di sostegno;
Pulizia generale.
Controllo efficienza eventuale collegamento all'impianto di terra.
Controllo della regolare esecuzione del lavoro.

ELEMENTI DI PIANIFICAZIONE

N.RISORSE	DURATA	LAVORO	SPECIALIZZAZIONE
2	0,6 H	1,2 H	TTA

172. VES31650 F3 Ver. Cavo principale fibre ottiche

OP./ SOTT.: 0010
DESCRIZIONE OPERAZ.: AN-Ver. Mis. Cavo principale fibre ottiche
FREQUENZA: AN

TESTO ESTESO:

AN-Ver. Mis. Cavo fibre ottiche
Misura su tutte le sezioni di terminazione:
- curva riflettometrica, eseguita in entrambe le direzioni, utilizzando OTDR con storicizzazione, per un periodo di tempo pari a 3 anni, del tracciato ricavato;
Verifica:
- attestazione fibre ottiche sul modulo MOC;
- pulizia connettorizzazioni.
Controllo della regolare esecuzione del lavoro.

ELEMENTI DI PIANIFICAZIONE

N.RISORSE	DURATA	LAVORO	SPECIALIZZAZIONE
3	3,8 H	11,4 H	TTA

Strategia	Caratteristiche	Valori	FATT.CICLO
AC	Classe Oggetto	S31650	
	Tipo di supporto fisico	Fibra Ottica	

ALLEGATO B	
ALLEGATO ALLA RELAZIONE DI MANUTENZIONE IROE 00 R 04 RG ES0005 001 C	FOGLIO 265 DI 341

	Tipo di supporto fisico	Fibra Ottica + CS	
	n. totale moduli MOC	>=1	
	Tipo di utilizzo	principale	

173. VES31650 F1 Ver.Mis.Cavo princip. in coppie in rame

OP./ SOTT.: 0010
DESCRIZIONE OPERAZ.: AN-Ver. Cavo princ.in coppie in rame
FREQUENZA: AN

TESTO ESTESO:

AN-Ver.Mis.Cavo princ.in coppie in rame
Misura isolamento conduttori tra due teste terminali con esclusione di quelle utilizzate per derivazioni in tratta.
Verifica:
- stato dei cannotti isolanti per imbocco cavi;
- eventuale fuori uscita di miscela dalle teste;
- eventuale protezione catodica passiva.
Controllo della regolare esecuzione del lavoro.
Moduli: TLC/B6

ELEMENTI DI PIANIFICAZIONE

N.RISORSE	DURATA	LAVORO	SPECIALIZZAZIONE
3	2,0 H	6,0 H	TTA

Strategia	Caratteristiche	Valori	FATT.CICLO
PS	Classe Oggetto	S31650	
	Tipo di supporto fisico	coppie simmetriche	
	Tipo di supporto fisico	coassiale	
	Tipo di supporto fisico	coass+coppie schermate	
	N. totale cassette di sezion.	>=1	
	Tipo di utilizzo	principale	

174. VES31800 F1 Ver. Superv. AF Sistemi di Trasmissione

OP./ SOTT.: 0010
DESCRIZIONE OPERAZ.: Ver.Superv. Sistemi di Trasmissione:Op.GN cons.ST
FREQUENZA: MN

TESTO ESTESO:

- Verifica e analisi degli allarmi presenti sui Sistemi di Trasmissione (SDH-PDH-XDSL ecc...) tramite il terminale di supervisione per individuazione delle eventuali azioni correttive.
- Backup delle configurazioni secondo la ciclicità definita dall'applicativo.

ALLEGATO B	
ALLEGATO ALLA RELAZIONE DI MANUTENZIONE IROE 00 R 04 RG ES0005 001 C	FOGLIO 266 DI 341

Controllo della regolare esecuzione del lavoro.

ELEMENTI DI PIANIFICAZIONE

N.RISORSE	DURATA	LAVORO	SPECIALIZZAZIONE
1	1,4 H	1,4 H	TTA

OP./ SOTT.: 0012
DESCRIZIONE OPERAZ.: Ver.Superv. **Sistemi di Trasmissione**:Op.GN cons.ST
FREQUENZA: MN

TESTO ESTESO:

- Verifica e analisi degli allarmi presenti sui Sistemi di Trasmissione (SDH-PDH-XDSL ecc...) tramite il terminale di supervisione per individuazione delle eventuali azioni correttive.
 - Backup delle configurazioni secondo la ciclicità definita dall'applicativo.
- Controllo della regolare esecuzione del lavoro.

ELEMENTI DI PIANIFICAZIONE

N.RISORSE	DURATA	LAVORO	SPECIALIZZAZIONE
1	1,4 H	1,4 H	TTA

OP./ SOTT.: 0014
DESCRIZIONE OPERAZ.: Ver.Superv. **Sistemi di Trasmissione** AF:Op.GN
cons.ST
FREQUENZA: MN

TESTO ESTESO:

- Verifica e analisi degli allarmi presenti sui Sistemi di Trasmissione (SDH-PDH-XDSL ecc...) tramite il terminale di supervisione per individuazione delle eventuali azioni correttive.
 - Backup delle configurazioni secondo la ciclicità definita dall'applicativo.
- Controllo della regolare esecuzione del lavoro.

ELEMENTI DI PIANIFICAZIONE

N.RISORSE	DURATA	LAVORO	SPECIALIZZAZIONE
1	1,4 H	1,4 H	TTA

ALLEGATO B	
ALLEGATO ALLA RELAZIONE DI MANUTENZIONE IROE 00 R 04 RG ES0005 001 C	FOGLIO 267 DI 341

OP./ SOTT.: 0016
DESCRIZIONE OPERAZ.: ST.4-Ver.Superv.Sistemi di trasmissione AF:Op.GN
cons.ST
FREQUENZA: MN

TESTO ESTESO:

- Verifica e analisi degli allarmi presenti sui Sistemi di Trasmissione (SDH-PDH-XDSL ecc...) tramite il terminale di supervisione per individuazione delle eventuali azioni correttive.
- Backup delle configurazioni secondo la ciclicità definita dall'applicativo.
Controllo della regolare esecuzione del lavoro.

ELEMENTI DI PIANIFICAZIONE

N.RISORSE	DURATA	LAVORO	SPECIALIZZAZIONE
1	1,4 H	1,4 H	TTA

Strategia	Caratteristiche	Valori	FATT.CICLO
AC	Classe Oggetto	S31800	
	n. sist. gest. centr. Imp. di trasmiss.	>=1	Caratt. Aggancio
	n. sist. gest. centr. Imp. di trasmiss.	1	Fattore Ciclo

175. VES33300 F1 Ver. Mis. Posto telefonico selettivo centrale

OP./ SOTT.: 0010
DESCRIZIONE OPERAZ.: AN-Ver. Mis. Posto telefonico centrale
FREQUENZA: SM

TESTO ESTESO:

SM-Ver. Mis. Posto telefonico centrale
Misura:
- tensioni di alimentazione rete/riserva.
Verifica:
- chiamata generale e a gruppi di utenti;
- chiamata e conversazione su utenze casuali e relativo controllo;
Pulizia dell'apparato.
Controllo della regolare esecuzione del lavoro.

ELEMENTI DI PIANIFICAZIONE

N.RISORSE	DURATA	LAVORO	SPECIALIZZAZIONE
1	1,0 H	1,0 H	TTA

Classe: S33300
Caratt: n. posti telefonici centrali >= 1

ALLEGATO B	
ALLEGATO ALLA RELAZIONE DI MANUTENZIONE IROE 00 R 04 RG ES0005 001 C	FOGLIO 268 DI 341

Fatt ciclo: n. sist. gest. centr. Tel. Sel = 1 NR

176. VES33300 F2 Ver. Mis. Circuito telefonico selettivo

OP./ SOTT.: 0010
DESCRIZIONE OPERAZ.: SM-Ver. Mis. Circ. telefonico selettivo
FREQUENZA: SM

TESTO ESTESO:

SM-Ver. Mis. Circ. telefonico selettivo
Misura e storicizzazione per un periodo di tempo pari a 3 anni:
- attenuazione e bilanciamento sul supporto fisico di trasmissione
(misure eseguite preferibilmente con Certificatore di linea telefonica o
Generatore misuratore di livello) con storicizzazione delle tracce.
Verifica ed eventuali tarature:
- amplificatore di linea;
ELEMENTI DI PIANIFICAZIONE

N.RISORSE	DURATA	LAVORO	SPECIALIZZAZIONE
2	1 H	2 H	TTA

Classe: S33300
Caratt: Pannelli conn./rig/ampl. Linea: SI

177. VES26650 C5 Ver. Imp. Diffusione Sonora

OP./ SOTT.: 0010
DESCRIZIONE OPERAZ.: SM-Ver. Imp. Diff.Sonora
FREQUENZA: SM

TESTO ESTESO:

SM-Ver. Imp. Diff.Sonora
Verifica funzionamento:
- annuncio vocale attraverso postazione microfonica, tasti di comando
linee e relative lampade di visualizzazione;
- annuncio automatico e priorità;
- **annuncio schedulato;**
- annuncio in fonia diretta da remoto;
- funzionalità G/N;
- regolare funzionamento degli amplificatori;
- eventuale sistema di registrazione.

Pulizia:

- parti interne degli amplificatori;
- armadio di contenimento.
Controllo della regolare esecuzione del lavoro
ELEMENTI DI PIANIFICAZIONE

N.RISORSE	DURATA	LAVORO	SPECIALIZZAZIONE
2	0,5 H	1,0 H	TT*

OP./ SOTT.: 0020
DESCRIZIONE OPERAZ.: AN-Ver. Imp. Diff.Sonora
FREQUENZA: AN
TESTO ESTESO:

ALLEGATO B	
ALLEGATO ALLA RELAZIONE DI MANUTENZIONE IROE 00 R 04 RG ES0005 001 C	FOGLIO 269 DI 341

AN-Ver. Imp. Diff.Sonora

Verifica:

- annuncio vocale attraverso postazione microfonica, tasti di comando linee e relative lampade di visualizzazione;
- annuncio automatico e priorità;
- annuncio schedulato;
- annuncio in fonia diretta da SCC;
- funzionalità G/N;
- funzionamento microfono e tasti di comando linee e relative lampade di visualizzazione;
- Centrale di amplificazione:
- regolare funzionamento degli amplificatori;
- orologio G/N e preannuncio;
- messaggi preregistrati;
- eventuale PC di gestione.
- eventuale sistema di registrazione.

Controllo efficienza collegamenti all'impianto di Protezione.

Pulizia:

- parti interne degli amplificatori;
- armadio di contenimento.

Controllo della regolare esecuzione del lavoro.

ELEMENTI DI PIANIFICAZIONE

N.RISORSE DURATA LAVORO SPECIALIZZAZIONE

2 1,0 H 2,0 H TT*

Classe: S26650

Caratt:n. amplificatori ≠ 0

Fattore ciclo :n. amplificatori = 1

178. SES24300 C1 Pulizia Telecamere (TVCC/TVPL)

OP./ SOTT.: 0010

DESCRIZIONE OPERAZ.: AN- Pulizia Telecamere

FREQUENZA: AN

TESTO ESTESO:

AN- Pulizia Telecamere

Pulizia Telecamere;

Eventuale regolazione fuoco e diaframma;

Controllo:

- visivo dello stato dei supporti;
- efficienza collegamenti all'impianto di protezione;
- cartelli segnaletica;

Controllo della regolare esecuzione del lavoro.

ELEMENTI DI PIANIFICAZIONE

N.RISORSE	DURATA	LAVORO	SPECIALIZZAZIONE
2	0,1 H	0,2 H	TTA

Classe aggancio: S24300

Caratt: tipo impianto: CC

Fattore ciclo: n. telecamere=1

179. SES21400 CB Manut. Sistema Alim.

OP./ SOTT.: 0010

ALLEGATO B	
ALLEGATO ALLA RELAZIONE DI MANUTENZIONE IROE 00 R 04 RG ES0005 001 C	FOGLIO 270 DI 341

DESCRIZIONE OPERAZ.: SM- Manut. Sistema Alim.

FREQUENZA: SM

TESTO ESTESO:

SM- Manut. Sistema Alimentazione

APPARATO DI ALIMENTAZIONE

UPS

Verifica:

- della commutazione sulle eventuali fonti di alimentazione diverse e

sul by-pass;

- della tensione di alimentazione;
- dell'efficienza del caricabatteria;
- dell'efficienza delle segnalazioni di allarme;
- del funzionamento delle ventole di raffreddamento;
- dello stato di conservazione delle apparecchiature e degli armadi di contenimento;

Pulizia delle apparecchiature.

STAZIONE DI ENERGIA-ALIMENTATORE AC-DC

Verifica:

- della commutazione sulle eventuali fonti di alimentazione diverse;
- della tensione di alimentazione;
- dell'efficienza del caricabatteria;
- dell'efficienza delle segnalazioni di allarme;
- del funzionamento delle ventole di raffreddamento;
- dello stato di conservazione delle apparecchiature e degli armadi di contenimento

Pulizia delle apparecchiature

INVERTER

Verifica:

- della commutazione sulle eventuali fonti di alimentazione diverse
- della tensione di alimentazione;
- dell'efficienza delle segnalazioni di allarme;
- del funzionamento delle ventole di raffreddamento;
- dello stato di conservazione delle apparecchiature e degli armadi di contenimento

Pulizia delle apparecchiature

BATTERIA

Verifica dell'integrità degli elementi della batteria e dei relativi connettori.

Parziale scarica della batteria sull'impianto in esercizio con controllo del regolare ciclo di carica.

Misura della tensione degli elementi o gruppi di elementi accessibili nella fase di scarica (secondo scheda tecnica).

Pulizia degli scaffali e dei vasi.

LOCALE TECNOLOGICO

Verifica dell'efficienza dell'impianto di illuminazione e di ventilazione del locale.

Verifica funzionamento eventuale impianto di condizionamento

Verifica dello stato degli enti/apparati/rack alimentati:

- integrità cavi-morsettiere-connessioni
- funzionamento eventuali ventole di raffreddamento
- sigillatura ingresso cavi ed armadi ed eventuale ripristino
- controllo stato segnaletica antinfortunistica e regolamentare

Pulizia enti/apparati/rack alimentati

Controllo della regolare esecuzione del lavoro.

ALLEGATO B	
ALLEGATO ALLA RELAZIONE DI MANUTENZIONE IROE 00 R 04 RG ES0005 001 C	FOGLIO 271 DI 341

Modulo: **TLC B7**

ELEMENTI DI PIANIFICAZIONE

N.RISORSE	DURATA	LAVORO	SPECIALIZZAZIONE
2	3,8 H	7,6 H	TTA

Classe aggancio: S21400

Caratteristica: Tipo centralina: TT* + GE sul posto:NO

180. VPS32500 C1 Ver. Mis. Unità TRAU Rete GSM-R AV/AC

OP./ SOTT.: 0010

DESCRIZIONE OPERAZ.: SM-Ver. Mis. Unità TRAU Rete GSM-R AV/AC

FREQUENZA: SM

TESTO ESTESO:

SM-Ver. Mis. Unità TRAU Rete GSM-R AV/AC

TLC

Accompagnamento e Controllo della regolare esecuzione del lavoro.

IS

Pulizia armadi apparati, impianto di ventilazione e condizionamento, locale apparati.

Riordino e aggiornamento documentazione di impianto.

Controllo efficienza dei collegamenti all'impianto di protezione.

Controllo della regolare esecuzione del lavoro.

ELEMENTI DI PIANIFICAZIONE

N.RISORSE	DURATA	LAVORO	SPECIALIZZAZIONE
0	0 H	0 H	PS

OP./ SOTT.: 0010/0010

DESCRIZIONE OPERAZ.: SM-Ver. Mis. Unità TRAU Rete GSM-R AV/AC

FREQUENZA: SM

TESTO ESTESO:

SM-Ver. Mis. Unità TRAU Rete GSM-R AV/AC

Accompagnamento e verifica della regolare esecuzione del lavoro.

ELEMENTI DI PIANIFICAZIONE

N.RISORSE	DURATA	LAVORO	SPECIALIZZAZIONE
1	0,3 H	0,3 H	TTA

OP./ SOTT.: 0010/0020

DESCRIZIONE OPERAZ.: SM-Ver. Mis. Unità TRAU Rete GSM-R AV/AC

FREQUENZA: SM

TESTO ESTESO:

SM-Ver. Mis. Unità TRAU Rete GSM-R AV/AC

Pulizia armadi apparati, impianto di ventilazione e condizionamento, locale apparati

Riordino e aggiornamento documentazione di impianto.

Controllo efficienza dei collegamenti all'impianto di protezione.

Controllo della regolare esecuzione del lavoro.

ELEMENTI DI PIANIFICAZIONE

N.RISORSE	DURATA	LAVORO	SPECIALIZZAZIONE
1	0,3 H	0,3 H	IS

Classe: S32500 TRAU

Caratt: rete AV/AC si

181. VDS08000 C1 Ver. Superv. BSC GSM-R AV/AC

OP./ SOTT.: 0010/0012/0014/0016

DESCRIZIONE OPERAZ.: ST.1-Ver. Superv.BSC GSM-R:Op.GN cons.ST

ALLEGATO B	
ALLEGATO ALLA RELAZIONE DI MANUTENZIONE IROE 00 R 04 RG ES0005 001 C	FOGLIO 272 DI 341

FREQUENZA: MN

TESTO ESTESO:

ST.1-Ver. Superv.BSS GSM-R:Op.GN cons.ST

Verifica e analisi degli allarmi presenti sugli impianti radio BTS,BSC e TRAU tramite terminale di supervisione Radio Commander e trascrizione sulla relativa reportistica degli allarmi bloccanti per individuazione delle eventuali azioni correttive.

Controllo della regolare esecuzione del lavoro.

Controllo della regolare esecuzione del lavoro.

ELEMENTI DI PIANIFICAZIONE

N.RISORSE	DURATA	LAVORO	SPECIALIZZAZIONE
1	1,4 H	1,4 H	IS AV/AC

OP./ SOTT.: 0020

DESCRIZIONE OPERAZ.: SM-Ver. Mis. BSC Rete GSM-R

FREQUENZA: SM

TESTO ESTESO:

SM-Ver. Mis. BSC Rete GSM-R

Backup delle configurazioni secondo la modalità definita dall'applicativo;

Controllo della regolare esecuzione del lavoro.

ELEMENTI DI PIANIFICAZIONE

N.RISORSE	DURATA	LAVORO	SPECIALIZZAZIONE
1	7,6 H	7,6 H	IS

Classe:S08000

Caratt: rete AV/AC si

eseguito dall'IS di PSC

**182. VPS32650 C1 Ver. Mis. Stazione Radio Base (BTS)
AV/AC**

OP./ SOTT.: 0010

DESCRIZIONE OPERAZ.: SM-Ver. Mis. Stazione Radio Base

FREQUENZA: SM

TESTO ESTESO:

SM-Ver. Mis. Stazione Radio Base

Competenza TLC

Assistenza e Controllo della regolare esecuzione del lavoro.

Competenza IS

Verifica:

- funzionamento dell'impianto di ventilazione e condizionamento;
- stato di conservazione dello shelter;
- stato eventuali luci di segnalazione;
- stato antenne, cavi di discesa antenna e relativi supporti;
- **stato eventuali disaccoppiatori;**

Verifiche in accordo con il NOCC:

- Switch Coba;
- Lock e perf. Test CU;
- chiamata su ogni CU configurata;
- Copertura con Trio-Rail (misure segnali e verifica frequenza);
- flussi richiusura (B-Port).

Misura e storicizzazione:

- Return Loss / ROS del sistema radiante;
- BCCH della stazione radio base;

ALLEGATO B	
ALLEGATO ALLA RELAZIONE DI MANUTENZIONE IROE 00 R 04 RG ES0005 001 C	FOGLIO 273 DI 341

Simulazione degli allarmi nonché loro remotizzazione verso il Posto Centrale di Gestione (NOC o PCS AV/AC).

Pulizia armadi apparati, impianto di ventilazione e filtri impianto condizionamento, locale apparati e relative pertinenze del sito.

Riordino e aggiornamento documentazione di impianto.

Controllo segnaletica del sito, pertinenze, pozzetti passaggio cavi e dispositivi di sicurezza.

Controllo efficienza dei collegamenti all'impianto di terra/collegamento equipotenziale.

Controllo della regolare esecuzione del lavoro.

ELEMENTI DI PIANIFICAZIONE

N.RISORSE	DURATA	LAVORO	SPECIALIZZAZIONE
0	0 H	0 H	PS

OP./ SOTT.: 0010/0010

DESCRIZIONE OPERAZ.: SM-Ver. Mis. Stazione Radio Base

FREQUENZA: SM

TESTO ESTESO:

SM-Ver. Mis. Stazione Radio Base

Assistenza e Controllo della regolare esecuzione del lavoro.

ELEMENTI DI PIANIFICAZIONE

N.RISORSE	DURATA	LAVORO	SPECIALIZZAZIONE
2	1,6 H	3,2 H	TLC

OP./ SOTT.: 0010/0020

DESCRIZIONE OPERAZ.: SM-Ver. Mis. Stazione Radio Base

FREQUENZA: SM

TESTO ESTESO:

SM-Ver. Mis. Stazione Radio Base

Verifica:

- funzionamento dell'impianto di ventilazione e condizionamento;
- stato di conservazione dello shelter;
- stato eventuali luci di segnalazione;
- stato antenne, cavi di discesa antenna e relativi supporti;
- stato eventuali disaccoppiatori;

Verifiche in accordo con il NOCC:

- Switch Coba;
- Lock e perf. Test CU;
- chiamata su ogni CU configurata;
- Copertura con Trio-Rail (misure segnali e verifica frequenza);
- flussi richiusura (B-Port).

Misura e storicizzazione:

- Return Loss / ROS del sistema radiante;
- BCCH della stazione radio base;

Simulazione degli allarmi nonché loro remotizzazione verso il Posto Centrale di Gestione (NOC o PCS AV/AC).

Pulizia armadi apparati, impianto di ventilazione e filtri impianto condizionamento, locale apparati e relative pertinenze del sito.

Riordino e aggiornamento documentazione di impianto.

Controllo segnaletica del sito, pertinenze, pozzetti passaggio cavi e dispositivi di sicurezza.

Controllo efficienza dei collegamenti all'impianto di terra/collegamento equipotenziale.

Controllo della regolare esecuzione del lavoro.

ELEMENTI DI PIANIFICAZIONE

ALLEGATO B	
ALLEGATO ALLA RELAZIONE DI MANUTENZIONE IROE 00 R 04 RG ES0005 001 C	FOGLIO 274 DI 341

N.RISORSE	DURATA	LAVORO	SPECIALIZZAZIONE
2	1,6 H	3,2 H	IS

Classe S32650

Caratt: rete av/ac:si

1'IS di linea (no PCS)

IMPIANTI SEGNALAMENTO (IS)

183. SDS08600 C1 Manutenzione ACC sala principale

OP./ SOTT.: 0010

DESCRIZIONE OPERAZ.: SM - Manutenzione ACC sala principale

FREQUENZA: SM

TESTO ESTESO:

SM - Manutenzione ACC sala principale

Verifica segnalazioni led apparati di Posto Centrale ACC.

Verifica funzionalità delle postazioni operatore TO/TML.

Pulizia dei filtri e verifica funzionamento ventole armadi logica di comando e controllo.

Pulizia WS/Server.

Pulizia alimentatori.

Verifica funzionalità della postazione DM in esercizio e di scorta (se presente).

Prova di test a seguito manovra della chiave di abilitazione della Tastiera Funzionale.

Sostituzione filtri moduli di proiezione (se presente QL a retroproiezione).

Verifica di funzionalità condizionatori e pulizia filtri.

Controllo temperatura ambiente.

Verifica efficienza RCE/Memory Card.

Pulizia locali.

Le operazioni di cui sopra vanno ripetute per il clone/back-up (se presente).

Controllo Generale e Pulitura Banco:

- Pulitura PC e pulitura e/o sostituzione filtro;
- Pulitura Tastiera Funzionale se Presente, dopo sua disabilitazione;
- Pulitura Tastiera PC;
- Pulitura Mouse;
- Pulitura Monitor;
- Verifica corretta posizione connettori e fili allentati e/o connessioni incerte;
- Verifica di eventuali segni di surriscaldamento o bruciature.

Controllo della regolare esecuzione del lavoro.

Moduli: Interruzione/Comunicazione verbale registrata (se disponibile)/M45

ELEMENTI DI PIANIFICAZIONE

N.RISORSE	DURATA	LAVORO	SPECIALIZZAZIONE
-----------	--------	--------	------------------

ALLEGATO B	
ALLEGATO ALLA RELAZIONE DI MANUTENZIONE IROE 00 R 04 RG ES0005 001 C	FOGLIO 275 DI 341

2 5,0 H 10,0 H IS

OP./ SOTT.: 0020
DESCRIZIONE OPERAZ.: AN - Manutenzione ACC sala principale
FREQUENZA: AN

TESTO ESTESO:

AN - Manutenzione ACC sala principale
Verifica segnalazioni led apparati di Posto Centrale.
Spegnimento e riavvio dei Gateway/Server (se presenti).
Spegnimento e riavvio delle macchine di rete LAN ACC.
Verifica corretto allacciamento degli host di rete sulla porte hub/switch.
Controllo del regolare funzionamento delle ridondanze di rete con riavvio degli Hub/Switch.
Prova di spegnimento e riavvio delle schede di interfaccia elettro-ottiche con verifica delle ridondanze (se presenti).
Verifica del serraggio dei cavi.
Pulizia dei filtri e verifica funzionamento ventole armadi logica di comando e controllo.
Verifica funzionalità delle postazioni operatore TO/TML.
Spegnimento, riavvio e pulizia WS/Server.
Pulizia alimentatori.
Verifica funzionalità della postazione DM in esercizio e di scorta (se presente).
Prova di test a seguito manovra della chiave di abilitazione della Tastiera Funzionale.
Sostituzione filtri moduli di proiezione (se presente QL a retroproiezione).
Prova di funzionalità visualizzazione delle varie schermate del QL (se previste).
Verifica di funzionalità condizionatori e pulizia filtri.
Controllo temperatura ambiente.
Verifica efficienza RCE/Memory Card.
Pulizia locali.
Controllo della regolare esecuzione del lavoro.
Le operazioni di cui sopra vanno ripetute per il clone/back-up (se presente).
Controllo Generale e Pulitura Banco:
- Pulitura PC e pulitura e/o sostituzione filtro;
- Pulitura Tastiera Funzionale se Presente, dopo sua disabilitazione;
- Pulitura Tastiera PC;
- Pulitura Mouse;
- Pulitura Monitor;
- Verifica corretta posizione connettori e fili allentati e/o connessioni incerte;
- Verifica di eventuali segni di surriscaldamento o bruciature.
Controllo della regolare esecuzione del lavoro.
Moduli: Interruzione/Comunicazione verbale registrata (se disponibile)/M45

ALLEGATO B	
ALLEGATO ALLA RELAZIONE DI MANUTENZIONE IR0E 00 R 04 RG ES0005 001 C	FOGLIO 276 DI 341

ELEMENTI DI PIANIFICAZIONE

N.RISORSE	DURATA	LAVORO	SPECIALIZZAZIONE
2	6,0 H	12,0 H	IS

184. SDS08600 C2 Manut. ACC sala princip. (gest. attuatori)

OP./ SOTT.: 0010
 DESCRIZIONE OPERAZ.: SM-Manut. ACC sala princip. (gest. attuat)
 FREQUENZA: SM

TESTO ESTESO:

SM-Manut. ACC sala princip. (gest. attuat)
 Verifica segnalazioni led apparati di comando/controllo e segnalazioni di diagnostica.
 Verifica segnalazione led armadi di gestione attuatori.
 Pulizia dei filtri e verifica funzionamento ventole armadi attuazione.
 Pulizia alimentatori.
 Verifica sigillatura ingresso cavi da piazzale.
 Verifica efficienza RCE/Memory Card.
 Le operazioni di cui sopra vanno ripetute per il clone/back-up (se presente).
 Controllo Generale e Pulitura Banco:
 - Pulitura PC e pulitura e/o sostituzione filtro
 - Pulitura Tastiera Funzionale se Presente, dopo sua disabilitazione
 - Pulitura Tastiera PC
 - Pulitura Mouse
 - Pulitura Monitor
 - Verifica corretta posizione connettori e fili allentati e/o connessioni incerte.
 - Verifica di eventuali segni di surriscaldamento o bruciature
 Controllo della regolare esecuzione del lavoro.
 Moduli: Interruzione/Comunicazione verbale registrata (se disponibile)/M45

ELEMENTI DI PIANIFICAZIONE

N.RISORSE	DURATA	LAVORO	SPECIALIZZAZIONE
2	0,1 H	0,2 H	IS

ALLEGATO B	
ALLEGATO ALLA RELAZIONE DI MANUTENZIONE IROE 00 R 04 RG ES0005 001 C	FOGLIO 277 DI 341

185. SDS08600 C3 Manutenzione ACC sala periferica

OP./ SOTT.: 0010
DESCRIZIONE OPERAZ.: SM - Manutenzione ACC sala periferica
FREQUENZA: SM

TESTO ESTESO:

SM - Manutenzione ACC sala periferica
Verifica segnalazioni led apparati di comando/controllo e segnalazioni di diagnostica.
Pulizia dei filtri e verifica funzionamento ventole armadi comando e controllo.
Verifica funzionalità delle postazioni operatori TML (se presenti).
Pulizia WS/Server (se presente).
Pulizia alimentatori.
Verifica di funzionalità condizionatori e pulizia filtri.
Controllo temperatura ambiente.
Verifica efficienza RCE/Memory Card.
Pulizia locali.
Controllo Generale e Pulitura Banco:
- Pulitura PC e pulitura e/o sostituzione filtro;
- Pulitura Tastiera Funzionale se Presente, dopo sua disabilitazione;
- Pulitura Tastiera PC;
- Pulitura Mouse;
- Pulitura Monitor;
- Verifica corretta posizione connettori e fili allentati e/o connessioni incerte;
- Verifica di eventuali segni di surriscaldamento o bruciature.
Controllo della regolare esecuzione del lavoro.
Moduli: Interruzione/Comunicazione verbale registrata (se disponibile)/M45

ELEMENTI DI PIANIFICAZIONE

N.RISORSE	DURATA	LAVORO	SPECIALIZZAZIONE
2	3,0 H	6,0 H	IS

OP./ SOTT.: 0020
DESCRIZIONE OPERAZ.: AN - Manutenzione ACC sala periferica
FREQUENZA: AN

TESTO ESTESO:

AN - Manutenzione ACC sala periferica
Verifica segnalazioni led apparati di comando/controllo e segnalazioni di diagnostica.
Pulizia dei filtri e verifica funzionamento ventole armadi comando e controllo.

ALLEGATO B	
ALLEGATO ALLA RELAZIONE DI MANUTENZIONE IROE 00 R 04 RG ES0005 001 C	FOGLIO 278 DI 341

Spegnimento e riavvio delle macchine di rete LAN ACC.
 Verifica corretto allacciamento degli host di rete sulla porte hub/switch.
 Controllo del regolare funzionamento delle ridondanze di rete con riavvio degli Hub/Switch.
 Prova di spegnimento e riavvio delle schede di interfaccia elettro-ottiche con verifica delle ridondanze (se presenti).
 - Verifica corretta posizione connettori e fili allentati e/o connessioni incerte;
 - Controllo serraggio dei collegamenti sulle morsettiere presenti;
 - Controllo assenza surriscaldamento o bruciature;
 Verifica funzionalità delle postazioni operatore TML (se presenti).
 Spegnimento, riavvio e pulizia WS/Server (se presenti).
 Pulizia alimentatori.
 Verifica di funzionalità condizionatori e pulizia filtri.
 Controllo temperatura ambiente.
 Verifica efficienza RCE/Memory Card.
 Pulizia locali.
 Controllo Generale e Pulitura Banco:
 - Pulitura PC e pulitura e/o sostituzione filtro;
 - Pulitura Tastiera Funzionale se Presente, dopo sua disabilitazione;
 - Pulitura Tastiera PC;
 - Pulitura Mouse;
 - Pulitura Monitor;
 - Verifica corretta posizione connettori e fili allentati e/o connessioni incerte;
 - Verifica di eventuali segni di surriscaldamento o bruciature.
 Controllo della regolare esecuzione del lavoro.
 Moduli : Interruzione/Comunicazione verbale registrata(se disponibile)/M45

ELEMENTI DI PIANIFICAZIONE

N.RISORSE	DURATA	LAVORO	SPECIALIZZAZIONE
2	4,0 H	8,0 H	IS

**186. SDS08600 C4 Manut. ACC sala
perifer. (gest.attuatori)**

OP./ SOTT.: 0010
 DESCRIZIONE OPERAZ.: SM - Manutenzione ACC sala periferica
 FREQUENZA: SM

TESTO ESTESO:

SM - Manutenzione ACC sala periferica
 Verifica segnalazione led armadi di gestione attuatori.
 Pulizia dei filtri e verifica funzionamento ventole armadi attuazione.
 Pulizia alimentatori.
 Verifica sigillatura ingresso cavi da piazzale.

ALLEGATO B	
ALLEGATO ALLA RELAZIONE DI MANUTENZIONE IROE 00 R 04 RG ES0005 001 C	FOGLIO 279 DI 341

Verifica efficienza RCE/Memory Card.
 Controllo Generale e Pulitura Banco:
 - Pulitura PC e pulitura e/o sostituzione filtro;
 - Pulitura Tastiera Funzionale se Presente, dopo sua disabilitazione;
 - Pulitura Tastiera PC;
 - Pulitura Mouse;
 - Pulitura Monitor;
 - Verifica corretta posizione connettori e fili allentati e/o
 connessioni incerte;
 - Verifica di eventuali segni di surriscaldamento o bruciature.
 Controllo della regolare esecuzione del lavoro.
 Moduli: Interruzione/Comunicazione verbale registrata (se
 disponibile)/M45

ELEMENTI DI PIANIFICAZIONE

N.RISORSE	DURATA	LAVORO	SPECIALIZZAZIONE
2	0,1 H	0,2 H	IS

**187. SDS08150 C1 Controllo generale
interfaccia RBC/GSM-R**

OP./ SOTT.: 0010
 DESCRIZIONE OPERAZ.: AN-Controllo gen. interfaccia RBC/GSM-R
 FREQUENZA: AN

TESTO ESTESO:

AN-Controllo gen. interfaccia RBC/GSM-R
 - Pulizia dell'armadio;
 - Pulizia delle portelle dell'armadio;
 - Verifica corretta posizione connettori e fili allentati o connessioni
 incerte;
 - Controllo assenza surriscaldamento o bruciature;
 - Controllo serraggio dei collegamenti sulle morsettiere presenti;
 - Controllo funzionamento e assenza di rumorosità delle ventole.
 Controllo della regolare esecuzione del lavoro.

ELEMENTI DI PIANIFICAZIONE

N.RISORSE	DURATA	LAVORO	SPECIALIZZAZIONE
1	1,0 H	1,0 H	IS

**188. SDS08800 C1 Controllo generale e pulitura
armadi RBC**

OP./ SOTT.: 0010

ALLEGATO B	
ALLEGATO ALLA RELAZIONE DI MANUTENZIONE IROE 00 R 04 RG ES0005 001 C	FOGLIO 280 DI 341

DESCRIZIONE OPERAZ.: AN-Controllo gen. e pulitura armadi RBC
FREQUENZA: AN

TESTO ESTESO:

AN-Controllo gen. e pulitura armadi RBC
Controllo Generale e pulitura Armadi Radio Block Center(RBC):
Armadi TMR, ART, TAS.
- Pulizia generale dell'armadio;
- Verifica corretta posizione connettori ed eventuale presenza di fili allentati o connessioni incerte;
- Controllo assenza surriscaldamento o bruciature;
- Pulizia di tutti i componenti presenti all'interno dell'armadio utilizzando un aspiratore;
- Controllo serraggio dei collegamenti sulle morsettiere presenti;
- Controllo funzionamento e assenza di rumorosità delle ventole.
Per gli armadi ART operare inoltre, le procedure qui sotto elencate:
- Pulizia del monitor;
- Pulizia della tastiera;
- Pulizia parte frontale del server;
- pulizia o sostituzione filtro.
Controllo della regolare esecuzione del lavoro

ELEMENTI DI PIANIFICAZIONE

N.RISORSE	DURATA	LAVORO	SPECIALIZZAZIONE
1	1,0 H	1,0 H	IS

189. SDS25800 F6 Manutenzione BCA-M

OP./ SOTT.: 0010
DESCRIZIONE OPERAZ.: SM-Manutenzione BCA-M
FREQUENZA: SM

TESTO ESTESO:

SM-Manutenzione BCA-M

PEDALE DI CONTEGGIO

Verifica:

- dell'integrità dei sensori e delle elettroniche di wayside;
- dell'integrità della cassetta e dei cavi di allacciamento;
- del serraggio dei bulloni di fissaggio;

Controllo della regolare esecuzione del lavoro.

ELEMENTI DI PIANIFICAZIONE

N.RISORSE	DURATA	LAVORO	SPECIALIZZAZIONE
2	0,3 H	0,6 H	IS

OP./ SOTT.: Interruzione
1.0 H

OP./ SOTT.: 0020

ALLEGATO B	
ALLEGATO ALLA RELAZIONE DI MANUTENZIONE IROE 00 R 04 RG ES0005 001 C	FOGLIO 281 DI 341

DESCRIZIONE OPERAZ.: AN-Manutenzione BCA-M

FREQUENZA: AN

TESTO ESTESO:

AN- Manutenzione BCA-M

PEDALE DI CONTEGGIO

Verifica:

dell'integrità dei sensori e delle elettroniche di wayside;

- dell'integrità della cassetta e dei cavi di allacciamento;

- del serraggio dei bulloni di fissaggio;

Rilievo dei parametri caratteristici dei sensori rivelatori ruota al fine di controllare che siano rimasti inalterati e comunque

all'interno dei possibili valori ammessi dal costruttore. Qualora alcuni di

questi parametri mostrassero una deriva, procedere alla calibrazione del

PCA. Tale operazione deve essere effettuata a sezioni libere.

Pulizia delle apparecchiature.

APP. DI CABINA OC (Controllore ente)

Verifica visiva:

- che tutte le porte si aprano e chiudano correttamente;

- dello stato delle guarnizioni e delle serrature delle porte;

- della presenza di danneggiamenti sia interni che esterni all'armadio;

- del sigillo dei cavi dall'esterno per evitare l'ingresso nell'armadio di polvere, acqua, insetti;

- del funzionamento dell'unità di ventilazione (FAN UNIT) all'interno dell'armadio OC (LED verde POWER acceso e che non vi siano allarmi sonori in corsa).

Pulizia parti esterne dell'armadio e pavimento interno (spatola a setole lunghe e/o aspirapolvere).

Controllo della regolare esecuzione del lavoro.

Moduli: M45/Interruzione

ELEMENTI DI PIANIFICAZIONE

N.RISORSE	DURATA	LAVORO	SPECIALIZZAZIONE
2	0,4 H	0,8 H	IS

OP./ SOTT.: Interruzione

1.0 H

Classe Oggetto S25800

Caratteristiche Tipo BA

Valori BLOCCO CONTA ASSI MULTISEZIONE

**190. SDS25800 C1 Manut. arm. BACC
elettromeccanico**

OP./ SOTT.: 0010

DESCRIZIONE OPERAZ.: TR-Man. arm. BACC elettromecc. di linea

FREQUENZA: TR

TESTO ESTESO:

TR-Man. arm. BACC elettromecc. di linea

Verifica della regolare diseccitazione dei relè TR, HR e DR.

Controllo della regolare esecuzione del lavoro.

Moduli: M45/Interruzione

ALLEGATO B	
ALLEGATO ALLA RELAZIONE DI MANUTENZIONE IROE 00 R 04 RG ES0005 001 C	FOGLIO 282 DI 341

ELEMENTI DI PIANIFICAZIONE

N.RISORSE	DURATA	LAVORO	SPECIALIZZAZIONE
2	0,6 H	1,2 H	IS

OP./ SOTT.: 0020
DESCRIZIONE OPERAZ.: SM-Man. arm. BACC elettromecc. di linea
FREQUENZA: SM

TESTO ESTESO:

SM-Man. arm. BACC elettromecc. di linea

Verifica:

- delle tensioni in uscita dalla centralina o dai complessi di alimentazione tipici dell'armadio;
- dello stato di conservazione dei contatti dei relè, dell'integrità delle valvole, degli interruttori, degli scaricatori e degli altri componenti l'armadio;
- della regolare diseccitazione dei relè TR, HR e DR.
- del funzionamento delle chiavi di rallentamento con pulizia e lubrificazione delle parti interne dei dispositivi di degrado del codice.

Controllo del funzionamento dell'orologio registratore o del registratore cronologico di eventi.

Controllo della regolare esecuzione del lavoro.

Moduli: M45/Interruzione

ELEMENTI DI PIANIFICAZIONE

N.RISORSE	DURATA	LAVORO	SPECIALIZZAZIONE
2	0,9 H	1,8 H	IS

OP./ SOTT.: 0030
DESCRIZIONE OPERAZ.: AN-Man. arm. BACC elettromecc. di linea
FREQUENZA: AN

TESTO ESTESO:

AN-Man. arm. BACC elettromecc. di linea

Verifica:

- delle tensioni in uscita dalla centralina o dai complessi di alimentazione tipici dell'armadio;
- dello stato di conservazione dei contatti dei relè, dell'integrità delle valvole, degli interruttori, degli scaricatori e degli altri

ALLEGATO B	
ALLEGATO ALLA RELAZIONE DI MANUTENZIONE IROE 00 R 04 RG ES0005 001 C	FOGLIO 283 DI 341

componenti l'armadio;
 - della regolare diseccitazione dei relè TR, HR e DR;
 - dello stato di conservazione dei dispositivi di protezione e di sezionamento in AT e BT;
 - dell'efficienza dei complessi di alimentazione, dei trasformatori di riduzione e degli eventuali dispositivi di commutazione dell'alimentazione in riserva;
 - dell'integrità e della sistemazione della filatura, del serraggio delle spine dei relè, degli interruttori e delle altre apparecchiature, controllando lo stato dei cartellini d'identificazione;
 - del funzionamento delle chiavi di rallentamento con pulizia e lubrificazione delle parti interne dei dispositivi di degrado del codice;
 - del regolare funzionamento dei dispositivi di trasmissione dell'informazione.
 Controllo del funzionamento dell'orologio registratore o del registratore cronologico di eventi.
 Controllo dell'integrità dei collegamenti di terra.
 Riordino e controllo dei disegni.
 Pulizia interna dell'armadio.
 Controllo della regolare esecuzione del lavoro.
 Moduli: M45/Interruzione

ELEMENTI DI PIANIFICAZIONE

N.RISORSE	DURATA	LAVORO	SPECIALIZZAZIONE
2	2,9 H	5,8 H	IS

191. SDS25800 C2 Manut. arm. BACF

OP./ SOTT.: 0010
 DESCRIZIONE OPERAZ.: AN-Manutenz. arm. BACF
 FREQUENZA: AN

TESTO ESTESO:

AN-Manutenz. arm. BACF

Verifica:

- delle tensioni di alimentazione;
- dello stato di conservazione dei contatti dei relè, dell'integrità delle valvole, degli interruttori, degli scaricatori e degli altri componenti l'armadio;
- dello stato di conservazione dei dispositivi di protezione e di sezionamento in AT e BT;
- dell'efficienza dei complessi di alimentazione, dei trasformatori di riduzione e degli eventuali dispositivi di commutazione dell'alimentazione in riserva;
- dell'integrità e della sistemazione della filatura, del serraggio delle spine dei relè, degli interruttori e delle altre apparecchiature, controllando lo stato dei cartellini d'identificazione.

ALLEGATO B	
ALLEGATO ALLA RELAZIONE DI MANUTENZIONE IROE 00 R 04 RG ES0005 001 C	FOGLIO 284 DI 341

Controllo dell'integrità dei collegamenti all'impianto di terra.
 Riordino e controllo dei disegni.
 Pulizia interna dell'armadio.
 Controllo del funzionamento dell'orologio registratore o del
 registratore cronologico di eventi.
 Controllo della regolare esecuzione del lavoro.

ELEMENTI DI PIANIFICAZIONE

N.RISORSE	DURATA	LAVORO	SPECIALIZZAZIONE
2	1,6 H	3,2 H	IS

**192. SDS25800 C3 Manut.arm.BACC
elettronico (linea)**

OP./ SOTT.: 0010
 DESCRIZIONE OPERAZ.: SM-Man. arm. BACC elettronico di linea
 FREQUENZA: SM

TESTO ESTESO:

SM-Man. arm. BACC elettronico di linea
 Verifica:

- delle tensioni in uscita dalla centralina o dai complessi di alimentazione tipici dell'armadio;
- dello stato di conservazione dei contatti dei relè, dell'integrità delle valvole, degli interruttori, degli scaricatori e degli altri componenti l'armadio;
- del funzionamento delle chiavi di rallentamento con pulizia e lubrificazione delle parti interne dei dispositivi di degrado del codice.

Controllo del funzionamento dell'orologio registratore o del registratore cronologico di eventi.
 Controllo della regolare esecuzione del lavoro.
 Moduli: M45/Interruzione

ELEMENTI DI PIANIFICAZIONE

N.RISORSE	DURATA	LAVORO	SPECIALIZZAZIONE
2	0,9 H	1,8 H	IS

OP./ SOTT.: 0020
 DESCRIZIONE OPERAZ.: AN-Man. arm. BACC elettronico di linea
 FREQUENZA: AN

ALLEGATO B	
ALLEGATO ALLA RELAZIONE DI MANUTENZIONE IROE 00 R 04 RG ES0005 001 C	FOGLIO 285 DI 341

TESTO ESTESO:

AN-Man. arm. BACC elettronico di linea

Verifica:

- delle tensioni in uscita dalla centralina o dai complessi di alimentazione tipici dell'armadio;
- dello stato di conservazione dei contatti dei relè, dell'integrità delle valvole, degli interruttori, degli scaricatori e degli altri componenti l'armadio;
- dello stato di conservazione dei dispositivi di protezione e di sezionamento in AT e BT;
- dell'efficienza dei complessi di alimentazione, dei trasformatori di riduzione e degli eventuali dispositivi di commutazione dell'alimentazione in riserva;
- dell'integrità e della sistemazione della filatura, del serraggio delle spine dei relè, degli interruttori e delle altre apparecchiature, controllando lo stato dei cartellini d'identificazione;
- del funzionamento delle chiavi di rallentamento con pulizia e lubrificazione delle parti interne dei dispositivi di degrado del codice;
- del regolare funzionamento dei dispositivi di trasmissione dell'informazione.

Controllo del funzionamento dell'orologio registratore o del registratore cronologico di eventi.

Controllo dell'integrità dei collegamenti all'impianto di terra.

Riordino e controllo dei disegni.

Pulizia interna dell'armadio.

Controllo della regolare esecuzione del lavoro.

Moduli: M45/Interruzione

ELEMENTI DI PIANIFICAZIONE

N.RISORSE	DURATA	LAVORO	SPECIALIZZAZIONE
2	2,9 H	5,8 H	IS

**193. SDS25800 C4 Manut. arm. BACC
elettromeccanico diagn.**

OP./ SOTT.: 0010

DESCRIZIONE OPERAZ.: AN-Man. arm. BACC elettromecc. diagn.

FREQUENZA: AN

TESTO ESTESO:

AN-Man. arm. BACC elettromecc. diagn.

Verifica:

- delle tensioni in uscita dalla centralina o dai complessi di alimentazione tipici dell'armadio;
- dello stato di conservazione dei contatti dei relè, dell'integrità delle valvole, degli interruttori, degli scaricatori e degli altri

ALLEGATO B	
ALLEGATO ALLA RELAZIONE DI MANUTENZIONE IROE 00 R 04 RG ES0005 001 C	FOGLIO 286 DI 341

componenti l'armadio;
 - della regolare diseccitazione dei relè TR, HR e DR;
 - dello stato di conservazione dei dispositivi di protezione e di sezionamento in AT e BT;
 - dell'efficienza dei complessi di alimentazione, dei trasformatori di riduzione e degli eventuali dispositivi di commutazione dell'alimentazione in riserva;
 - dell'integrità e della sistemazione della filatura, del serraggio delle spine dei relè, degli interruttori e delle altre apparecchiature, controllando lo stato dei cartellini d'identificazione;
 - del funzionamento delle chiavi di rallentamento con pulizia e lubrificazione delle parti interne dei dispositivi di degrado del codice;
 - del regolare funzionamento dei dispositivi di trasmissione dell'informazione.
 Controllo del funzionamento dell'orologio registratore o del registratore cronologico di eventi.
 Controllo dell'integrità dei collegamenti di terra.
 Riordino e controllo dei disegni.
 Pulizia interna dell'armadio.
 Controllo della regolare esecuzione del lavoro.
 Moduli: M45/Interruzione

ELEMENTI DI PIANIFICAZIONE

N.RISORSE	DURATA	LAVORO	SPECIALIZZAZIONE
2	2,9 H	5,8 H	IS

194. SDS25800 C5 Man. arm. BACC elettron. di linea diagn

OP./ SOTT.: 0010
 DESCRIZIONE OPERAZ.: AN-Man.arm. BACC elettr.. di linea diagn
 FREQUENZA: AN

TESTO ESTESO:

AN-Man.arm. BACC elettr.. di linea diagn

Verifica:

- delle tensioni in uscita dalla centralina o dai complessi di alimentazione tipici dell'armadio;
- dello stato di conservazione dei contatti dei relè, dell'integrità delle valvole, degli interruttori, degli scaricatori e degli altri componenti l'armadio;
- dello stato di conservazione dei dispositivi di protezione e di sezionamento in AT e BT;
- dell'efficienza dei complessi di alimentazione, dei trasformatori di riduzione e degli eventuali dispositivi di commutazione dell'alimentazione in riserva;
- dell'integrità e della sistemazione della filatura, del serraggio

ALLEGATO B	
ALLEGATO ALLA RELAZIONE DI MANUTENZIONE IROE 00 R 04 RG ES0005 001 C	FOGLIO 287 DI 341

delle spine dei relè, degli interruttori e delle altre apparecchiature, controllando lo stato dei cartellini d'identificazione;

- del funzionamento delle chiavi di rallentamento con pulizia e lubrificazione delle parti interne dei dispositivi di degrado del co dice;
- del regolare funzionamento dei dispositivi di trasmissione dell'informazione.

Controllo del funzionamento dell'orologio registratore o del registratore cronologico di eventi.
Controllo dell'integrità dei collegamenti all'impianto di terra.
Riordino e controllo dei disegni.
Pulizia interna dell'armadio.
Controllo della regolare esecuzione del lavoro.
Moduli: M45/Interruzione

ELEMENTI DI PIANIFICAZIONE

N.RISORSE	DURATA	LAVORO	SPECIALIZZAZIONE
2	2,9 H	5,8 H	IS

195. SDS25800 +6 Manutenzione BCA-M

OP./ SOTT.: 0010
DESCRIZIONE OPERAZ.: SM-Manutenzione BCA-M

FREQUENZA: SM

TESTO ESTESO:

SM-Manutenzione BCA-M

PEDALE DI CONTEGGIO

Verifica:

- dell'integrità dei sensori e delle elettroniche di wayside;
- dell'integrità della cassetta e dei cavi di allacciamento;
- del serraggio dei bulloni di fissaggio;

Controllo della regolare esecuzione del lavoro.

ELEMENTI DI PIANIFICAZIONE

N.RISORSE DURATA LAVORO SPECIALIZZAZIONE

2 0,3 H 0,6 H IS

OP./ SOTT.: 0020

DESCRIZIONE OPERAZ.: AN-Manutenzione BCA-M

FREQUENZA: AN

TESTO ESTESO:

AN- Manutenzione BCA-M

PEDALE DI CONTEGGIO

Verifica:

- dell'integrità dei sensori e delle elettroniche di wayside;
- dell'integrità della cassetta e dei cavi di allacciamento;
- del serraggio dei bulloni di fissaggio;

Rilievo dei parametri caratteristici dei sensori rivelatori ruota al fine di controllare che siano rimasti inalterati e comunque

all'interno dei possibili valori ammessi dal costruttore. Qualora alcuni di questi parametri mostrassero una deriva, procedere alla calibrazione del PCA. Tale operazione deve essere effettuata a sezioni libere.

ALLEGATO B	
ALLEGATO ALLA RELAZIONE DI MANUTENZIONE IROE 00 R 04 RG ES0005 001 C	FOGLIO 288 DI 341

delle apparecchiature.

APP. DI CABINA OC (Controllore ente)

Verifica visiva:

- che tutte le porte si aprano e chiudano correttamente;
- dello stato delle guarnizioni e delle serrature delle porte;
- della presenza di danneggiamenti sia interni che esterni all'armadio;
- del sigillo dei cavi dall'esterno per evitare l'ingresso nell'armadio di polvere, acqua, insetti;
- del funzionamento dell'unità di ventilazione (FAN UNIT) all'interno dell'armadio OC (LED verde POWER acceso e che non vi siano allarmi sonori in corsa).

Pulizia parti esterne dell'armadio e pavimento interno (spatola a setole lunghe e/o aspirapolvere).

Controllo della regolare esecuzione del lavoro.

Moduli: M45/Interruzione

ELEMENTI DI PIANIFICAZIONE

N.RISORSE DURATA LAVORO SPECIALIZZAZIONE

2 0,4 H 0,8 H IS

Classe aggancio: S25800

Caratteristica aggancio: Tipo BA: BCA-M

196. SDS26500 C1 Manutenzione Impianto di terra

OP./ SOTT.: 0010

DESCRIZIONE OPERAZ.: AN-Manutenzione Impianto di terra

FREQUENZA: AN

TESTO ESTESO:

AN-Manutenzione Impianto di terra

Verifica:

- dello stato di conservazione dei conduttori di protezione;
 - dei conduttori di terra e dei collegamenti equipotenziali.
- Ispezione dei pozzetti e di tutti i punti accessibili dei collegamenti tra apparecchiature e maglia (o dispersore) di terra, con verifica del serraggio dei collegamenti e rifacimento di quelli poco affidabili.
- Controllo della regolare esecuzione del lavoro.

ELEMENTI DI PIANIFICAZIONE

N.RISORSE	DURATA	LAVORO	SPECIALIZZAZIONE
2	0,2 H	0,4 H	IS

197. SDS22900 C5 Manut. segnale dicroico/LED

OP./ SOTT.: 0010

DESCRIZIONE OPERAZ.: AN-Man. Segn. Dicroico/LED

FREQUENZA: AN

TESTO ESTESO:

AN-Man. Segn. Dicroico/LED

Verifica integrità ed efficienza:

- della piantana, scaletta, terrazzino, organi di attacco,

ALLEGATO B	
ALLEGATO ALLA RELAZIONE DI MANUTENZIONE IROE 00 R 04 RG ES0005 001 C	FOGLIO 289 DI 341

dispositivi antinfortunistici;
 - della visibilità ed orientamento;
 - della tenuta della guarnizione dello sportello della cuffia;
 - dell'integrità della filatura nel gruppo di alimentazione.
 Pulizia interna ed esterna della cuffia e del gruppo ottico.
 Controllo della regolare esecuzione del lavoro
 Moduli: Interruzione/comunicazione verbale registrata (se disponibile)/M45

ELEMENTI DI PIANIFICAZIONE

N.RISORSE	DURATA	LAVORO	SPECIALIZZAZIONE
2	0,6 H	1,2 H	IS

198. SDS22900 C6 Manut. segn. dicroico/LED e segn. avanz.

OP./ SOTT.: 0010
 DESCRIZIONE OPERAZ.: AN-Man. Segn. Dicroico/LED, seg.av.
 FREQUENZA: AN

TESTO ESTESO:

AN-Man. Segn. Dicroico/LED, seg.av.

SEGNALE

Verifica integrità/efficienza:

- della piantana, scaletta, terrazzino, organi di attacco, dispositivi antinfortunistici;
 - della visibilità ed orientamento;
 - della tenuta della guarnizione dello sportello della cuffia;
 - dell'integrità della filatura nel gruppo di alimentazione.
- Pulizia interna ed esterna della cuffia e del gruppo ottico.

SEGNALE DI AVANZAMENTO

Verifica:

- dell'integrità dei dispersori e loro pulizia esterna;
- dell'integrità dei conduttori e del serraggio dei morsetti;
- del funzionamento e della perdita del controllo togliendo una lampada/matrice led.

Controllo della regolare esecuzione del lavoro

Moduli: Interruzione/comunicazione verbale registrata (se disponibile)/M45

ELEMENTI DI PIANIFICAZIONE

N.RISORSE	DURATA	LAVORO	SPECIALIZZAZIONE
2	1,0 H	2,0 H	IS

199. SDS22900 C7 Manut. segn. dicroico/LED e seg. ausil.

OP./ SOTT.: 0010
 DESCRIZIONE OPERAZ.: AN-Manut. seg.dicroico/LED, seg. aus.
 FREQUENZA: AN

TESTO ESTESO:

ALLEGATO B	
ALLEGATO ALLA RELAZIONE DI MANUTENZIONE IROE 00 R 04 RG ES0005 001 C	FOGLIO 290 DI 341

AN-Manut. seg.dicroico/LED, seg. aus.

SEGNALE

Verifica integrità/efficienza:

- della piantana, scaletta, terrazzino, organi di attacco, dispositivi antinfortunistici;
- della visibilità ed orientamento;
- della tenuta della guarnizione dello sportello della cuffia;
- dell'integrità della filatura nel gruppo di alimentazione;
- del serraggio della morsetteria.

Pulizia interna ed esterna della cuffia e del gruppo ottico.

SEGNALI AUSILIARI

Verifica:

- dell'efficienza delle lampade/matrice led;
- dell'integrità dei conduttori e del serraggio dei morsetti;
- dei parametri caratteristici.

Pulizia interna ed esterna.

Controllo della regolare esecuzione del lavoro.

Moduli: Interruzione/comunicazione verbale registrata (se disponibile)/M45

ELEMENTI DI PIANIFICAZIONE

N.RISORSE	DURATA	LAVORO	SPECIALIZZAZIONE
2	1,0 H	2,0 H	IS

200. SDS22900 C8 Man.seg.dicroico/LED seg.avanz. e aus.

OP./ SOTT.: 0010

DESCRIZIONE OPERAZ.: AN-Manut. seg.dicr./LED, seg. av. e aus.

FREQUENZA: AN

TESTO ESTESO:

AN-Manut. seg.dicr./LED, seg. av. e aus.

SEGNALE

Verifica integrità/efficienza:

- della piantana, scaletta, terrazzino, organi di attacco, dispositivi antinfortunistici;
- della visibilità ed orientamento;
- della tenuta della guarnizione dello sportello della cuffia;
- dell'integrità della filatura nel gruppo di alimentazione;
- del serraggio della morsetteria.

Pulizia interna ed esterna della cuffia e del gruppo ottico.

SEGNALE DI AVANZAMENTO

Verifica:

- dell'integrità dei dispersori e loro pulizia esterna;
- dell'integrità dei conduttori e del serraggio dei morsetti;
- del funzionamento e della perdita del controllo togliendo una lampada/matrice led.

SEGNALI AUSILIARI

Verifica:

- dell'efficienza delle lampade/matrice led;
- dell'integrità dei conduttori e del serraggio dei morsetti;
- dei parametri caratteristici.

Pulizia interna ed esterna.

Controllo della regolare esecuzione del lavoro.

Moduli: Interruzione/comunicazione verbale registrata (se disponibile)/M45

ALLEGATO B	
ALLEGATO ALLA RELAZIONE DI MANUTENZIONE IROE 00 R 04 RG ES0005 001 C	FOGLIO 291 DI 341

ELEMENTI DI PIANIFICAZIONE

N.RISORSE	DURATA	LAVORO	SPECIALIZZAZIONE
2	1,4 H	2,8 H	IS

201. SDS22900 CB Man.segn. dicroico/LED, seg.avvio e aus.

OP./ SOTT.: 0010
DESCRIZIONE OPERAZ.: AN-Man. seg.dicr./LED, seg. aus. e avvio
FREQUENZA: AN

TESTO ESTESO:

AN-Man. seg.dicr./LED, seg. aus. e avvio

SEGNALE

Verifica integrità/efficienza:

- della piantana, scaletta, terrazzino, organi di attacco, dispositivi antinfortunistici;
 - della visibilità ed orientamento;
 - della tenuta della guarnizione dello sportello della cuffia;
 - dell'integrità della filatura nel gruppo di alimentazione.
- Pulizia interna ed esterna della cuffia e del gruppo ottico.

SEGNALE DI AVVIO

Verifica:

- dell'integrità dei dispersori e loro pulizia esterna;
- dell'integrità dei conduttori e del serraggio dei morsetti;
- del funzionamento e della perdita del controllo togliendo una lampada/matrice led.

SEGNALI AUSILIARI

Verifica:

- dell'efficienza delle lampade/matrice led;
- dell'integrità dei conduttori e del serraggio dei morsetti;
- dei parametri caratteristici.

Pulizia interna ed esterna.

Controllo della regolare esecuzione del lavoro.

Moduli: Interruzione/Comunicazione verbale registrata(se disponibile)/M45

ELEMENTI DI PIANIFICAZIONE

N.RISORSE	DURATA	LAVORO	SPECIALIZZAZIONE
2	1,4 H	2,8 H	IS

202. SDS22900 CD Sost. lampade segn. dicroici

OP./ SOTT.: 0010
DESCRIZIONE OPERAZ.: TR-Sostituz. lamp. segnali dicroici
FREQUENZA: TR

TESTO ESTESO:

TR-Sostituz. lamp. segnali dicroici

Sostituzione lampada.

Misura del valore della tensione di alimentazione della lampada e della corrente al primario del trasformatore.

Pulizia del gruppo ottico.

ALLEGATO B	
ALLEGATO ALLA RELAZIONE DI MANUTENZIONE IROE 00 R 04 RG ES0005 001 C	FOGLIO 292 DI 341

Controllo visibilità e orientamento segnale.
Controllo della regolare esecuzione del lavoro.
Moduli: M45/Interruzione (se necessario)

ELEMENTI DI PIANIFICAZIONE

N.RISORSE	DURATA	LAVORO	SPECIALIZZAZIONE
2	0,3 H	0,6 H	IS

203. SDS03000 C1 Lubrif. cuscinetti deviatoi elettrici

OP./ SOTT.: 0010
DESCRIZIONE OPERAZ.: MN-Lubrificazione cuscinetti deviatoi
FREQUENZA: MN

TESTO ESTESO:

Lubrificazione cuscinetti di scorrimento aghi con olio lubrificante almeno di categoria C.
Verifica:
-dello stato generale dell'armamento;
-dell'integrità e dello stato di conservazione del deviatoio e dei componenti ad esso correlati.
Controllo della regolare esecuzione del lavoro.

ELEMENTI DI PIANIFICAZIONE

N.RISORSE	DURATA	LAVORO	SPECIALIZZAZIONE
2	0,2 H	0,4 H	IS

204. SDS08600 C5 Manuten. apparati BACC con impianto ACC

OP./ SOTT.: 0010
DESCRIZIONE OPERAZ.: TR-Manut.apparati BACC con impianto ACC
FREQUENZA: TR

TESTO ESTESO:

TR-Manut.apparati BACC con impianto ACC
Verifica:
- delle indicazioni degli strumenti di misura e del regolare funzionamento delle apparecchiature del pannello di alimentazione (se presenti);
- dell'assenza di surriscaldamenti dei trasformatori e dei raddrizzatori (se presenti);
- dello stato di conservazione dei contatti dei relè.
Prova inversione del BA.
Moduli: Interruzione/Comunicazione verbale registrata (se disponibile)/M45

ALLEGATO B	
ALLEGATO ALLA RELAZIONE DI MANUTENZIONE IROE 00 R 04 RG ES0005 001 C	FOGLIO 293 DI 341

ELEMENTI DI PIANIFICAZIONE

N.RISORSE	DURATA	LAVORO	SPECIALIZZAZIONE
2	1,0 H	2,0 H	IS

OP./ SOTT.: 0020
 DESCRIZIONE OPERAZ.: SM-Manut.apparati BACC con impianto ACC
 FREQUENZA: SM

TESTO ESTESO:

SM-Manut.apparati BACC con impianto ACCC

Verifica:

- delle indicazioni degli strumenti di misura e del regolare funzionamento delle apparecchiature del pannello di alimentazione (se presenti);
- dell'assenza di surriscaldamenti dei trasformatori e dei Raddrizzatori (se presenti);
- del funzionamento delle chiavi di rallentamento con pulizia e lubrificazione delle parti interne dei dispositivi di degrado del codice.

Prova inversione del BA.

Pulizia degli armadi, delle canalette, degli interruttori, delle calotte dei relè controllandone l'assenza di contatti sfiammati o deformati.

Pulizia alimentatori.

Verifica di eventuali segni di surriscaldamento o bruciature

Controllo della regolare esecuzione del lavoro.

Moduli: Interruzione/Comunicazione verbale registrata (se disponibile)/M45

ELEMENTI DI PIANIFICAZIONE

N.RISORSE	DURATA	LAVORO	SPECIALIZZAZIONE
2	1,5 H	3,0 H	IS

OP./ SOTT.: 0030
 DESCRIZIONE OPERAZ.: AN-Manut. apparati BACC con impianto ACC
 FREQUENZA: AN

TESTO ESTESO:

AN-Manut. apparati BACC con impianto ACC

Verifica:

- delle indicazioni degli strumenti di misura e del regolare funzionamento delle apparecchiature del pannello di alimentazione (se presenti);

ALLEGATO B	
ALLEGATO ALLA RELAZIONE DI MANUTENZIONE IROE 00 R 04 RG ES0005 001 C	FOGLIO 294 DI 341

- dell'assenza di surriscaldamenti dei trasformatori e dei Raddrizzatori (se presenti);
- del funzionamento delle chiavi di rallentamento con pulizia e lubrificazione delle parti interne dei dispositivi di degrado del codice.

Prova inversione del BA.

Verifica del regolare funzionamento dei dispositivi di trasmissione delle informazione del BA.

Pulizia degli armadi, delle canalette, degli interruttori, delle calotte dei relè controllandone l'assenza di contatti sfiammati o deformati.

Pulizia alimentatori.

Verifica di eventuali segni di surriscaldamento o bruciature

Controllo della regolare esecuzione del lavoro.

Moduli: Interruzione/Comunicazione verbale registrata (se disponibile)/M45

ELEMENTI DI PIANIFICAZIONE

N.RISORSE	DURATA	LAVORO	SPECIALIZZAZIONE
2	2,5 H	5,0 H	IS

205. LDS26500 C1 Verifiche e misure impianto di terra

OP./ SOTT.: 0010
DESCRIZIONE OPERAZ.: BN-Verifica impianto di terra
FREQUENZA: BN

TESTO ESTESO:

BN-Verifica impianto di terra

Verifica:

- dello stato di conservazione dei conduttori di protezione;
 - dei conduttori di terra e dei collegamenti equipotenziali.
- Ispezione dei pozzetti e di tutti i punti accessibili dei collegamenti tra apparecchiature e maglia (o dispersore) di terra.
- Misura della resistenza di terra complessiva dell'impianto.

Moduli: 0.102

Controllo della regolare esecuzione del lavoro.

ELEMENTI DI PIANIFICAZIONE

N.RISORSE	DURATA	LAVORO	SPECIALIZZAZIONE
2	1,0 H	2,0 H	IS

206. SDS22050 CE Man. dev. man. P80/L90 con diagnostica

OP./ SOTT.: 0010
DESCRIZIONE OPERAZ.: SM-Man. dev. man. P80/L90 con diagn.
FREQUENZA: SM

ALLEGATO B	
ALLEGATO ALLA RELAZIONE DI MANUTENZIONE IROE 00 R 04 RG ES0005 001 C	FOGLIO 295 DI 341

TESTO ESTESO:

SM-Man. dev. man. P80/L90 con diagn.

DEVIATOIO

Pulizia della piazzola.

Verifica:

- dello stato dell'armamento;
- dell'integrità e dello stato di conservazione del deviatoio e dei componenti ad esso correlati (cassa di manovra, meccanismi esterni, organi di attacco ed isolanti);
- che gli zatteroni non appoggino sulla massicciata;
- dell'agio 2/4mm ed eventuale regolazione tiranteria.

CASSA DI MANOVRA

Verifica:

- dell'integrità dei diodi e del relativo circuito;
- del regolare funzionamento del dispositivo di fine manovra;
- del regolare funzionamento dei due puntalini contrapposti.

Pulizia delle parti elettriche (morsettiere, contatti, ecc.) ed eventuale loro sostituzione.

UNITA' CHIAVE BLOCCABILE (ove presente)

Controllo del regolare funzionamento e della piombatura.

Effettuazione manovra a mano.

Controllo della regolare esecuzione del lavoro.

Moduli: M45/interruzione - IS/B1

ELEMENTI DI PIANIFICAZIONE

N.RISORSE	DURATA	LAVORO	SPECIALIZZAZIONE
3	0,7 H	2,1 H	IS

OP./ SOTT.: 0020

DESCRIZIONE OPERAZ.: AN-Man. dev. man. P80/L90 con diagn.

FREQUENZA: AN

TESTO ESTESO:

AN-Man. dev. man. P80/L90 con diagn.

DEVIATOIO

Pulizia della piazzola.

Verifica:

- dello stato dell'armamento;
- dell'integrità e dello stato di conservazione del deviatoio e dei componenti ad esso correlati (cassa di manovra, meccanismi esterni, organi di attacco ed isolanti);
- che gli zatteroni non appoggino sulla massicciata;
- dell'agio 2/4mm ed eventuale regolazione tiranteria.
- controllo dello stato di conservazione del DBD e del corretto funzionamento, se presente.

CASSA DI MANOVRA

Verifica:

- del regolare funzionamento del dispositivo di fine manovra;
- del regolare funzionamento dei due puntalini contrapposti;
- dei giochi e dell'usura dell'eventuale elettromagnete di intallonabilità.
- dell'integrità dei diodi e del relativo circuito;
- delle morsettiere e dei contatti ed eventuale loro pulizia o sostituzione.

Prova di isolamento dei circuiti interni e verifica dei c.c.n.

UNITA' CHIAVE BLOCCABILE (ove presente)

ALLEGATO B	
ALLEGATO ALLA RELAZIONE DI MANUTENZIONE IROE 00 R 04 RG ES0005 001 C	FOGLIO 296 DI 341

Verifica:

- del regolare funzionamento e della piombatura;
- del congegno di serratura;
- del logorio delle parti meccaniche;
- del serraggio dei dadi e delle viti interne ed esterne.

Pulizia delle parti elettriche.

Pulizia e lubrificazione delle parti meccaniche.

Effettuazione manovra a mano.

Controllo della regolare esecuzione del lavoro.

Moduli: M45/interruzione - IS/B1

ELEMENTI DI PIANIFICAZIONE

N.RISORSE	DURATA	LAVORO	SPECIALIZZAZIONE
3	1,3 H	3,9 H	IS

207. SDS22050 CF Man. dev. P80/L90 intall. mecc. diagn.

OP./ SOTT.: 0010

DESCRIZIONE OPERAZ.: SM-Man. dev. P80/L90 intall. mecc. diag

FREQUENZA: SM

TESTO ESTESO:

SM-Man. dev. P80/L90 intall. mecc. diag

DEVIATOIO

Pulizia della piazzola.

Verifica:

- dello stato dell'armamento;
- dell'integrità e dello stato di conservazione del deviatore e dei componenti ad esso correlati (cassa di manovra, meccanismi esterni, organi di attacco ed isolanti);
- che gli zatteroni non appoggino sulla massicciata;
- dell'agio 2/4mm ed eventuale regolazione tiranteria.

CASSA DI MANOVRA

Verifica:

- dell'integrità dei diodi e del relativo circuito;
 - del regolare funzionamento del dispositivo di fine manovra;
 - del regolare funzionamento dei due puntalini contrapposti.
- Pulizia delle parti elettriche (morsettiere, contatti, ecc.) ed eventuale loro sostituzione.

UNITA' CHIAVE BLOCCABILE

Controllo del regolare funzionamento e della piombatura.

Effettuazione manovra a mano.

Controllo della regolare esecuzione del lavoro.

Moduli: M45/interruzione - IS/B1

ELEMENTI DI PIANIFICAZIONE

N.RISORSE	DURATA	LAVORO	SPECIALIZZAZIONE
3	0,8 H	2,4 H	IS

OP./ SOTT.: 0020

DESCRIZIONE OPERAZ.: AN-Man. dev. P80/L90 intall. mecc. diag

ALLEGATO B	
ALLEGATO ALLA RELAZIONE DI MANUTENZIONE IROE 00 R 04 RG ES0005 001 C	FOGLIO 297 DI 341

FREQUENZA: AN

TESTO ESTESO:

AN-Man. dev. P80/L90 intall. mecc. diag

DEVIATOIO

Pulizia della piazzola.

Verifica:

- dello stato dell'armamento;
- dell'integrità e dello stato di conservazione del deviatoio e dei componenti ad esso correlati (cassa di manovra, meccanismi esterni, organi di attacco ed isolanti);
- che gli zatteroni non appoggino sulla massicciata;
- dell'agio 2/4mm ed eventuale regolazione tiranteria.
- controllo dello stato di conservazione del DBD e del corretto funzionamento, se presente.

CASSA DI MANOVRA

Verifica:

- del regolare funzionamento del dispositivo di fine manovra;
- del regolare funzionamento dei due puntalini contrapposti;
- dei giochi e dell'usura dell'eventuale elettromagnete di intallonabilità.
- dell'integrità dei diodi e del relativo circuito;
- delle morsettiere e dei contatti ed eventuale loro pulizia o sostituzione.

Prova di isolamento dei circuiti interni e verifica dei c.c.n.

UNITA' CHIAVE BLOCCABILE

Verifica:

- del regolare funzionamento e della piombatura;
- del congegno di serratura;
- del logorio delle parti meccaniche;
- del serraggio dei dadi e delle viti interne ed esterne.

Pulizia delle parti elettriche.

Pulizia e lubrificazione delle parti meccaniche.

Effettuazione manovra a mano.

Controllo della regolare esecuzione del lavoro.

Moduli: M45/interruzione - IS/B1

ELEMENTI DI PIANIFICAZIONE

N.RISORSE	DURATA	LAVORO	SPECIALIZZAZIONE
3	1,5 H	4,5 H	IS

208. SDS22050 CI Man.dev.man.el.P80/L90 linee a sc.traf.

OP./ SOTT.: 0010

DESCRIZIONE OPERAZ.: TR-Man. dev. man. elettr. P80/L90

FREQUENZA: TR

TESTO ESTESO:

TR-Man. dev. man. elettr. P80/L90

DEVIATOIO

Pulizia della piazzola.

Verifica:

- dello stato dell'armamento;
- dell'integrità e dello stato di conservazione del deviatoio e dei componenti ad esso correlati (cassa di manovra, meccanismi esterni, organi di attacco ed isolanti);
- che gli zatteroni non appoggino sulla massicciata;

ALLEGATO B	
ALLEGATO ALLA RELAZIONE DI MANUTENZIONE IROE 00 R 04 RG ES0005 001 C	FOGLIO 298 DI 341

- dell'agio 2/4mm ed eventuale regolazione tiranteria.
CASSA DI MANOVRA
Verifica:
- dell'integrità dei diodi e del relativo circuito;
- del regolare funzionamento del dispositivo di fine manovra;
- del regolare funzionamento dei due puntalini contrapposti.
Pulizia delle parti elettriche (morsettiere, contatti, ecc.) ed eventuale loro sostituzione.
Pulizia e lubrificazione delle parti meccaniche esterne.
Controllo della regolare esecuzione del lavoro.
Moduli: M45/interruzione - IS/B1

ELEMENTI DI PIANIFICAZIONE

N.RISORSE	DURATA	LAVORO	SPECIALIZZAZIONE
3	0,7 H	2,1 H	IS

OP./ SOTT.: 0020
DESCRIZIONE OPERAZ.: AN-Man. dev. man. elettr. P80/L90
FREQUENZA: AN

TESTO ESTESO:

AN-Man. dev. man. elettr. P80/L90
DEVIATOIO
Pulizia della piazzola.
Verifica:
- dello stato dell'armamento;
- dell'integrità e dello stato di conservazione del deviatoio e dei componenti ad esso correlati (cassa di manovra, meccanismi esterni, organi di attacco ed isolanti);
- che gli zatteroni non appoggino sulla massicciata;
- dell'agio 2/4mm ed eventuale regolazione tiranteria.
CASSA DI MANOVRA
Verifica:
- del regolare funzionamento del dispositivo di fine manovra;
- del regolare funzionamento dei due puntalini contrapposti;
- dei giochi e dell'usura dell'eventuale elettromagnete di intallonabilità.
- dell'integrità dei diodi e del relativo circuito;
- e pulizia delle morsettiere e dei contatti ed eventuale loro sostituzione.
Prova di isolamento dei circuiti interni e verifica dei c.c.n.
Controllo della regolare esecuzione del lavoro.
Moduli: M45/interruzione - IS/B1

ELEMENTI DI PIANIFICAZIONE

N.RISORSE	DURATA	LAVORO	SPECIALIZZAZIONE
3	1,3 H	3,9 H	IS

209. SDS22050 CN Man.dev.m.el.int.m.P80/L90 linee sc.traf
OP./ SOTT.: 0010
DESCRIZIONE OPERAZ.: TR-Man. dev. man.elettr.int.mecc.P80/L90
FREQUENZA: TR

ALLEGATO B	
ALLEGATO ALLA RELAZIONE DI MANUTENZIONE IROE 00 R 04 RG ES0005 001 C	FOGLIO 299 DI 341

TESTO ESTESO:

TR-Man. dev. man.elettr.int.mecc.P80/L90

Pulizia delle piazzole.

DEVIATOIO

Verifica:

- dello stato dell'armamento;
- dell'integrità e dello stato di conservazione del deviatoio e dei componenti ad esso correlati (cassa di manovra, meccanismi esterni, organi di attacco ed isolanti);
- che gli zatteroni non appoggino sulla massicciata;
- dell'agio 2/4mm ed eventuale regolazione tiranteria;

INDICATORE DA DEVIATOIO

Verifica funzionamento del segnale indicatore da deviatoio.

Pulizia e lubrificazione delle parti meccaniche esterne.

CASSA DI MANOVRA

Verifica:

- dell'integrità dei diodi e del relativo circuito;
- del regolare funzionamento dei due puntalini contrapposti;
- del regolare funzionamento del dispositivo di fine manovra.

Pulizia delle parti elettriche (morsettiere, contatti, ecc.) ed eventuale loro sostituzione.

UNITA' CHIAVE BLOCCABILE

Controllo del regolare funzionamento e della piombatura.

Effettuazione manovra a mano.

Controllo della regolare esecuzione del lavoro.

Moduli: M45/Interruzione - IS/B1

ELEMENTI DI PIANIFICAZIONE

N.RISORSE	DURATA	LAVORO	SPECIALIZZAZIONE
3	0,6 H	1,8 H	IS

OP./ SOTT.: 0020

DESCRIZIONE OPERAZ.: AN-Man. dev. man.elettr.int.mecc.P80/L90

FREQUENZA: AN

TESTO ESTESO:

AN-Man. dev. man.elettr.int.mecc.P80/L90

Pulizia delle piazzole.

DEVIATOIO

Verifica:

- dello stato dell'armamento;
- dell'integrità e dello stato di conservazione del deviatoio e dei componenti ad esso correlati (cassa di manovra, meccanismi esterni, organi di attacco ed isolanti);
- che gli zatteroni non appoggino sulla massicciata;
- dell'agio 2/4mm ed eventuale regolazione tiranteria.

INDICATORE DA DEVIATOIO

Verifica funzionamento del segnale indicatore da deviatoio.

Pulizia e lubrificazione delle parti meccaniche esterne.

CASSA DI MANOVRA

Verifica:

- del regolare funzionamento del dispositivo di fine manovra;
- del regolare funzionamento dei due puntalini contrapposti;
- dell'integrità dei diodi e del relativo circuito;
- e pulizia delle morsettiere e dei contatti ed eventuale loro sostituzione;

ALLEGATO B	
ALLEGATO ALLA RELAZIONE DI MANUTENZIONE IROE 00 R 04 RG ES0005 001 C	FOGLIO 300 DI 341

- dell'interruzione del circuito di manovra a chiave inserita nella cassa;
 - dei giochi e dell'usura del dispositivo di intallonabilità.
 Prova di isolamento dei circuiti interni e verifica dei c.c.n.
 UNITA' CHIAVE BLOCCABILE
 Verifica:
 - del regolare funzionamento e della piombatura;
 - del congegno di serratura;
 - del logorio delle parti meccaniche;
 - del serraggio dei dadi e delle viti interne ed esterne.
 Pulizia delle parti elettriche.
 Pulizia e lubrificazione delle parti meccaniche.
 Effettuazione manovra a mano.
 Controllo della regolare esecuzione del lavoro.
 Moduli: M45/Interruzione - IS/B1

ELEMENTI DI PIANIFICAZIONE

N.RISORSE	DURATA	LAVORO	SPECIALIZZAZIONE
3	1,5 H	4,5 H	IS

210. VDS22900 C1 Verifiche e misure segnale dicroico/LED

OP./ SOTT.: 0010
 DESCRIZIONE OPERAZ.: AN-Verif. e misure relè schermo dicr/LED
 FREQUENZA: AN

TESTO ESTESO:

AN-Verif. e misure relè schermo dicr/LED
 Misura dei parametri caratteristici del segnale.
 Controllo della regolare esecuzione del lavoro.
 Moduli: M45/Interruzione - IS/B4

ELEMENTI DI PIANIFICAZIONE

N.RISORSE	DURATA	LAVORO	SPECIALIZZAZIONE
2	0,3 H	0,6 H	IS

211. VDS22900 C2 Verifiche e mis. seg. schermo mobile/LED

OP./ SOTT.: 0010
 DESCRIZIONE OPERAZ.: AN-Verif. e mis. seg. schermo mobile/LED
 FREQUENZA: AN

TESTO ESTESO:

AN-Verif. e mis. seg. schermo mobile/LED
 Prove di isolamento e misura dei parametri caratteristici del segnale e del relè a schermo mobile/led.
 Controllo della regolare esecuzione del lavoro.
 Moduli: M45/Interruzione - IS/B4

ALLEGATO B	
ALLEGATO ALLA RELAZIONE DI MANUTENZIONE IROE 00 R 04 RG ES0005 001 C	FOGLIO 301 DI 341

ELEMENTI DI PIANIFICAZIONE

N.RISORSE	DURATA	LAVORO	SPECIALIZZAZIONE
2	0,4 H	0,8 H	IS

212. VDS22350 C1 Verif., mis. e manut. CdB tradizionale

OP./ SOTT.: 0010
DESCRIZIONE OPERAZ.: SM-Verif.,mis. e manut. CdB tradizionale
FREQUENZA: SM

TESTO ESTESO:

SM-Verif.,mis. e manut. CdB tradizionale

Verifica:

- delle connessioni trasversali, longitudinali e dei loro attacchi, dei giunti isolati e dei collegamenti di serie;
 - dell'integrità' del circuito di ritorno TE;
 - del fissaggio e dell'integrità delle cassette di contegno dei trasformatori, delle pipette di serie e dello stato di conservazione dei basamenti di sostegno;
 - dell'integrità delle apparecchiature interne delle cassette, in particolare dei trasformatori, degli eventuali dispositivi a ponte, delle resistenze, degli scaricatori, delle parti isolanti, dei conduttori con sostituzione delle parti logore o difettose.
- Pulizia generale delle cassette di contegno, ingrassaggio delle bullonerie e del dispositivo di chiusura.
- Rilievo delle caratteristiche elettriche del CdB ed eventuale regolazione.

Controllo della regolare esecuzione del lavoro.

Moduli: M45/Interruzione - IS/B6

ELEMENTI DI PIANIFICAZIONE

N.RISORSE	DURATA	LAVORO	SPECIALIZZAZIONE
2	0,5 H	1,0 H	IS

213. VDS22350 C8 Verif. mis. e manut. CdB tradiz diagn.

OP./ SOTT.: 0010
DESCRIZIONE OPERAZ.: AN-Verif.mis. e manut. CdB tradiz. diagn
FREQUENZA: AN

TESTO ESTESO:

AN-Verif.mis. e manut. CdB tradiz. diagn

Verifica:

- delle connessioni trasversali, longitudinali e dei loro attacchi, dei giunti isolati e dei collegamenti di serie;
- dell'integrità' del circuito di ritorno TE;
- del fissaggio e dell'integrità delle cassette di contegno dei trasformatori, delle pipette di serie e dello stato di conservazione dei basamenti di sostegno;
- dell'integrità delle apparecchiature interne delle cassette, in particolare dei trasformatori, degli eventuali dispositivi a ponte,

ALLEGATO B	
ALLEGATO ALLA RELAZIONE DI MANUTENZIONE IROE 00 R 04 RG ES0005 001 C	FOGLIO 302 DI 341

delle resistenze, degli scaricatori, delle parti isolanti, dei conduttori con sostituzione delle parti logore o difettose.
Pulizia generale delle cassette di contegno, ingrassaggio delle bullonerie e del dispositivo di chiusura.
Rilievo delle caratteristiche elettriche del CdB ed eventuale regolazione.
Controllo della regolare esecuzione del lavoro.
Moduli: M45/Interruzione - IS/B6

ELEMENTI DI PIANIFICAZIONE

N.RISORSE	DURATA	LAVORO	SPECIALIZZAZIONE
2	0,5 H	1,0 H	IS

214. SDS08000 C1 Manutenzione PC CTC con QL

OP./ SOTT.: 0010
DESCRIZIONE OPERAZ.: ST.1-Manutenzione PC CTC con QL
FREQUENZA: MN

TESTO ESTESO:

ST.1-Manutenzione PC CTC con QL

Verifica:

- delle temperature e dell'umidità degli ambienti ove previsto;
- della diagnostica e rilievo di anomalie di funzionamento;
- della funzionalità dei terminali (video, tastiere e stampanti);

Sostituzione lampade QL.

Controllo della regolare esecuzione del lavoro.

ELEMENTI DI PIANIFICAZIONE

N.RISORSE	DURATA	LAVORO	SPECIALIZZAZIONE
1	1,2 H	1,2 H	IS

OP./ SOTT.: 0012
DESCRIZIONE OPERAZ.: ST.2-Manutenzione PC CTC con QL
FREQUENZA: MN

TESTO ESTESO:

ST.2-Manutenzione PC CTC con QL

Verifica:

- delle temperature e dell'umidità degli ambienti ove previsto;
- della diagnostica e rilievo di anomalie di funzionamento;
- della funzionalità dei terminali (video, tastiere e stampanti);

Sostituzione lampade QL.

Controllo della regolare esecuzione del lavoro.

ALLEGATO B	
ALLEGATO ALLA RELAZIONE DI MANUTENZIONE IROE 00 R 04 RG ES0005 001 C	FOGLIO 303 DI 341

ELEMENTI DI PIANIFICAZIONE

N.RISORSE	DURATA	LAVORO	SPECIALIZZAZIONE
1	1,2 H	1,2 H	IS

OP./ SOTT.: 0014
DESCRIZIONE OPERAZ.: ST.3-Manutenzione PC CTC con QL
FREQUENZA: MN

TESTO ESTESO:

ST.3-Manutenzione PC CTC con QL

Verifica:

- delle temperature e dell'umidità degli ambienti ove previsto;
 - della diagnostica e rilievo di anomalie di funzionamento;
 - della funzionalità dei terminali (video, tastiere e stampanti);
- Sostituzione lampade QL.

Controllo della regolare esecuzione del lavoro.

ELEMENTI DI PIANIFICAZIONE

N.RISORSE	DURATA	LAVORO	SPECIALIZZAZIONE
1	1,2 H	1,2 H	IS

OP./ SOTT.: 0020
DESCRIZIONE OPERAZ.: MN-Manutenzione PC CTC con QL
FREQUENZA: MN

TESTO ESTESO:

MN-Manutenzione PC CTC con QL

Verifica:

- della funzionalità dei terminali (video, tastiere e stampanti);
- della regolare commutazione tra calcolatori e prova reset;
- della diagnostica e rilievo di anomalie di funzionamento;
- delle tensioni di alimentazione delle varie unità sia in regime normale che in quello di riserva;
- delle temperature e dell'umidità degli ambienti ove previsto.

Sostituzione lampade QL.

Sostituzione carta stampanti.

Pulizia locali.

Controllo della regolare esecuzione del lavoro.

ELEMENTI DI PIANIFICAZIONE

ALLEGATO B	
ALLEGATO ALLA RELAZIONE DI MANUTENZIONE IROE 00 R 04 RG ES0005 001 C	FOGLIO 304 DI 341

N.RISORSE	DURATA	LAVORO	SPECIALIZZAZIONE
2	2,0 H	4,0 H	IS

OP./ SOTT.: 0030
DESCRIZIONE OPERAZ.: SM-Manutenzione PC CTC con QL
FREQUENZA: SM

TESTO ESTESO:

SM-Manutenzione PC CTC con QL

Verifica:

- della funzionalità dei terminali (video, tastiere e stampanti);
- della regolare commutazione tra calcolatori e prova reset;
- della diagnostica e rilievo di anomalie di funzionamento;
- delle tensioni di alimentazione delle varie unità sia in regime normale che in quello di riserva;
- delle temperature e dell'umidità degli ambienti ove previsto;
- dell'integrità dei collegamenti di terra delle apparecchiature;
- dei parametri caratteristici e taratura dei livelli dei segnali delle linee di trasmissione.

Sostituzione lampade QL.

Sostituzione carta stampanti.

Pulizia armadi, apparecchiature, stampanti, quadro luminoso e filtri aria.

Pulizia locali.

Controllo Generale e Pulitura Banco:

- Pulitura PC e pulitura e/o sostituzione filtro
 - Pulitura Tastiera Funzionale se Presente, dopo sua disabilitazione
 - Pulitura Tastiera PC
 - Pulitura Mouse
 - Pulitura Monitor
 - Verifica corretta posizione connettori e fili allentati e/o connessioni incerte.
 - Verifica di eventuali segni di surriscaldamento o bruciature
- Controllo della regolare esecuzione del lavoro.

ELEMENTI DI PIANIFICAZIONE

N.RISORSE	DURATA	LAVORO	SPECIALIZZAZIONE
2	2,5 H	5,0 H	IS

215. SDS08000 C2 Manutenzione PC CTC con monitor

OP./ SOTT.: 0010

ALLEGATO B	
ALLEGATO ALLA RELAZIONE DI MANUTENZIONE IROE 00 R 04 RG ES0005 001 C	FOGLIO 305 DI 341

DESCRIZIONE OPERAZ.: QN-Manutenzione PC CTC con monitor
FREQUENZA: MN

TESTO ESTESO:

QN-Manutenzione PC CTC con monitor

Verifica:

- delle temperature e dell'umidità degli ambienti ove previsto;
- della diagnostica e rilievo di anomalie di funzionamento;
- della funzionalità dei terminali (video, tastiere e stampanti).

Controllo della regolare esecuzione del lavoro.

Moduli: Interruzione/Comunicazione verbale registrata (se disponibile)/M45

ELEMENTI DI PIANIFICAZIONE

N.RISORSE	DURATA	LAVORO	SPECIALIZZAZIONE
1	1,2 H	1,2 H	IS

OP./ SOTT.: 0020

DESCRIZIONE OPERAZ.: MN-Manutenzione PC CTC con monitor
FREQUENZA: MN

TESTO ESTESO:

MN-Manutenzione PC CTC con monitor

Verifica:

- della funzionalità dei terminali (video, tastiere e stampanti);
- della regolare commutazione tra calcolatori e prova reset;
- delle temperature e dell'umidità degli ambienti ove previsto;
- della diagnostica e rilievo di anomalie di funzionamento;
- delle tensioni di alimentazione delle varie unità sia in regime normale che in quello di riserva.

Sostituzione carta stampanti.

Pulizia apparecchiature e locali.

Controllo della regolare esecuzione del lavoro.

Moduli: Interruzione/Comunicazione verbale registrata (se disponibile)/M45

ELEMENTI DI PIANIFICAZIONE

N.RISORSE	DURATA	LAVORO	SPECIALIZZAZIONE
1	3,0 H	3,0 H	IS

OP./ SOTT.: 0030

ALLEGATO B	
ALLEGATO ALLA RELAZIONE DI MANUTENZIONE IROE 00 R 04 RG ES0005 001 C	FOGLIO 306 DI 341

DESCRIZIONE OPERAZ.: SM-Manutenzione PC CTC con monitor
FREQUENZA: SM

TESTO ESTESO:

SM-Manutenzione PC CTC con monitor

Verifica:

- della funzionalità dei terminali (video, tastiere e stampanti);
 - della regolare commutazione tra calcolatori e prova reset;
 - delle temperature e dell'umidità degli ambienti ove previsto;
 - della diagnostica e rilievo di anomalie di funzionamento;
 - delle tensioni di alimentazione delle varie unità sia in regime normale che in quello di riserva;
 - dei parametri caratteristici e taratura dei livelli dei segnali delle linee di trasmissione;
 - dell'integrità dei collegamenti di terra delle apparecchiature.
- Sostituzione carta stampanti.

Pulizia armadi, apparecchiature, stampanti e filtri aria.

Pulizia locali.

Controllo Generale e Pulitura Banco:

- Pulitura PC e pulitura e/o sostituzione filtro;
- Pulitura Tastiera Funzionale se Presente, dopo sua disabilitazione;
- Pulitura Tastiera PC;
- Pulitura Mouse;
- Pulitura Monitor
- Verifica corretta posizione connettori e fili allentati e/o connessioni incerte;
- Verifica di eventuali segni di surriscaldamento o bruciature.

Controllo della regolare esecuzione del lavoro.

Moduli: Interruzione/Comunicazione verbale registrata (se disponibile)/M45

ELEMENTI DI PIANIFICAZIONE

N.RISORSE	DURATA	LAVORO	SPECIALIZZAZIONE
1	4,0 H	4,0 H	IS

216. SDS21400 C2 Manut. centralina, batt. vasi ermetici

OP./ SOTT.: 0010

DESCRIZIONE OPERAZ.: TR-Manut. central. e batteria vasi erm.

FREQUENZA: TR

TESTO ESTESO:

TR-Manut. central. e batteria vasi erm.

CENTRALINA

Verifica:

- della commutazione sulle varie fonti di alimentazione e sul by-pass;
- della tensione di alimentazione;
- della tensione di carica della batteria;
- dell'efficienza delle lampade di segnalazione;
- del funzionamento dei ventilatori di raffreddamento;

ALLEGATO B	
ALLEGATO ALLA RELAZIONE DI MANUTENZIONE IROE 00 R 04 RG ES0005 001 C	FOGLIO 307 DI 341

- dello stato di conservazione delle apparecchiature all'interno degli armadi di contenimento del gruppo, con rilevamento di eventuali fenomeni di surriscaldamento.

Controllo a vista del display e dei parametri elettrici.

BATTERIA

Verifica dell'integrità degli elementi della batteria e dei relativi connettori.

Parziale scarica della batteria sull'impianto in esercizio con controllo del regolare ciclo di carica.

Misura della tensione degli elementi o gruppi di elementi accessibili nella fase iniziale e finale di scarica.

Protezione con vaselina neutra dei morsetti degli elementi e loro serraggio.

Verifica dell'efficienza dell'impianto di illuminazione e di ventilazione del locale.

Pulizia degli scaffali, dei vasi e del locale.

Controllo della regolare esecuzione del lavoro.

Moduli: IS/B11"

ELEMENTI DI PIANIFICAZIONE

N.RISORSE	DURATA	LAVORO	SPECIALIZZAZIONE
2	1,8 H	3,6 H	IS

OP./ SOTT.: 0020

DESCRIZIONE OPERAZ.: AN-Manut. central. e batteria vasi erm.

FREQUENZA: AN

TESTO ESTESO:

AN-Manut. central. e batteria vasi erm.

CENTRALINA

Verifica:

- della commutazione sulle varie fonti di alimentazione e sul by-pass;
- della tensione di alimentazione;
- della tensione di carica della batteria;
- della tensione di commutazione carica fondo/tampone;
- dell'efficienza delle lampade di segnalazione;
- del funzionamento dei ventilatori di raffreddamento;
- dello stato di conservazione delle apparecchiature all'interno degli armadi di contenimento del gruppo, con rilevamento di eventuali fenomeni di surriscaldamento;
- delle segnalazioni di allarme della centralina.

Controllo a vista del display e dei parametri elettrici.

ARMADI DISTRIBUZIONE

Verifica dello stato di conservazione dei dispositivi di protezione, sezionamento e commutazione.

Verifica dell'efficienza dei collegamenti all'impianto di terra.

BATTERIA

Verifica:

- dell'integrità degli elementi della batteria e dei relativi connettori;
- dello stato di conservazione dei supporti isolanti e del serraggio dei connettori;
- dell'efficienza dell'impianto di illuminazione e di ventilazione del locale;
- dello stato della segnaletica antinfortunistica e regolamentare.

Prova di capacità con scarica e ricarica a fondo della batteria secondo

ALLEGATO B	
ALLEGATO ALLA RELAZIONE DI MANUTENZIONE IROE 00 R 04 RG ES0005 001 C	FOGLIO 308 DI 341

le prescrizioni della ditta costruttrice.
Misura delle tensioni degli elementi o gruppi di elementi accessibili nelle fasi iniziali e finali di scarica.
Protezione con vaselina neutra ai morsetti degli elementi e loro serraggio.
Pulizia degli scaffali, dei vasi e del locale.
Controllo della regolare esecuzione del lavoro.
Moduli: IS/B11"

ELEMENTI DI PIANIFICAZIONE

N.RISORSE	DURATA	LAVORO	SPECIALIZZAZIONE
2	2,9 H	5,8 H	IS

217. SDS21400 C3 Manut. gruppo di continuità rotante

OP./ SOTT.: 0010
DESCRIZIONE OPERAZ.: ST.1-Manut. gruppo di continuità rotante
FREQUENZA: MN

TESTO ESTESO:

ST.1-Manut. gruppo di continuità rotante

Controllo:

- della regolare alimentazione dell'impianto (da effettuarsi tramite l'indicazione degli strumenti);
 - dell'accensione delle lampade spia;
 - dello stato di carica batterie di avviamento e riserva;
 - e prova di mancanza tensione Enel e ciclo di intervento del Diesel con disinserzione al ritorno della rete;
 - dell'usura delle spazzole;
 - del livello e della pressione dell'olio;
 - dell'alimentazione gasolio;
 - del numero di giri del motore Diesel;
 - della temperatura e della rumorosità delle parti rotanti (cuscinetti, rotolamento giunti, giunto elettromagnetico, supporti con schermo con tenuta di grasso).
- Controllo della regolare esecuzione del lavoro.

ELEMENTI DI PIANIFICAZIONE

N.RISORSE	DURATA	LAVORO	SPECIALIZZAZIONE
1	1,2 H	1,2 H	IS

OP./ SOTT.: 0012
DESCRIZIONE OPERAZ.: ST.2-Manut. gruppo di continuità rotante
FREQUENZA: MN

TESTO ESTESO:

ST.2-Manut. gruppo di continuità rotante

Controllo:

- della regolare alimentazione dell'impianto (da effettuarsi tramite l'indicazione degli strumenti);

ALLEGATO B	
ALLEGATO ALLA RELAZIONE DI MANUTENZIONE IROE 00 R 04 RG ES0005 001 C	FOGLIO 309 DI 341

- dell'accensione delle lampade spia;
 - dello stato di carica batterie di avviamento e riserva;
 - e prova di mancanza tensione Enel e ciclo di intervento del Diesel con disinserzione al ritorno della rete;
 - dell'usura delle spazzole;
 - del livello e della pressione dell'olio;
 - dell'alimentazione gasolio;
 - del numero di giri del motore Diesel;
 - della temperatura e della rumorosità delle parti rotanti (cuscinetti, rotolamento giunti, giunto elettromagnetico, supporti con schermo con tenuta di grasso).
- Controllo della regolare esecuzione del lavoro.

ELEMENTI DI PIANIFICAZIONE

N.RISORSE	DURATA	LAVORO	SPECIALIZZAZIONE
1	1,2 H	1,2 H	IS

OP./ SOTT.: 0014
DESCRIZIONE OPERAZ.: ST.3-Manut. gruppo di continuità rotante
FREQUENZA: MN

TESTO ESTESO:

ST.3-Manut. gruppo di continuità rotante
Controllo:
- della regolare alimentazione dell'impianto (da effettuarsi tramite l'indicazione degli strumenti);
- dell'accensione delle lampade spia;- dello stato di carica batterie di avviamento e riserva;
- e prova di mancanza tensione Enel e ciclo di intervento del Diesel con disinserzione al ritorno della rete;
- dell'usura delle spazzole;
- del livello e della pressione dell'olio;
- dell'alimentazione gasolio;
- del numero di giri del motore Diesel;
- della temperatura e della rumorosità delle parti rotanti (cuscinetti, rotolamento giunti, giunto elettromagnetico, supporti con schermo con tenuta di grasso).

Controllo della regolare esecuzione del lavoro.

ELEMENTI DI PIANIFICAZIONE

N.RISORSE	DURATA	LAVORO	SPECIALIZZAZIONE
1	1,2 H	1,2 H	IS

OP./ SOTT.: 0020
DESCRIZIONE OPERAZ.: MN-Manut. gruppo di continuità rotante
FREQUENZA: MN

TESTO ESTESO:

MN-Manut. gruppo di continuità rotante
Pulizia:

ALLEGATO B	
ALLEGATO ALLA RELAZIONE DI MANUTENZIONE IROE 00 R 04 RG ES0005 001 C	FOGLIO 310 DI 341

- locali;
- generale (all'interno del quadro di manovra e del gruppo rotante);
- di eventuali contatti perlinati dei teleruttori.

Verifica:

- del regolare ingrassaggio dei cuscinetti;
- del serraggio dei bulloni che fissano i vari terminali elettrici;
- dello stato di usura delle spazzole e lo stato di efficienza dei portaspazzole, curando che siano meccanicamente saldi;
- del livello e della pressione dell'olio;
- dell'alimentazione gasolio;
- del numero di giri del motore Diesel;
- della temperatura e della rumorosità delle parti rotanti (cuscinetti, rotolamento giunti, giunto elettromagnetico, supporti con schermo con tenuta di grasso)
- del regolare funzionamento del giunto elettromagnetico di accoppiamento delle macchine;
- e controllo del gioco nei giunti e tasselli elastici;
- della regolare alimentazione dell'impianto (da effettuarsi tramite l'indicazione degli strumenti);
- dell'accensione delle lampade spia;
- dello stato di carica batterie di avviamento e riserva;
- e prova di mancanza tensione Enel e ciclo di intervento del Diesel con disinserzione al ritorno della rete.

BATTERIA

Verifica:

- dell'integrità degli elementi della batteria e dei relativi connettori;
 - del livello dell'elettrolita negli elementi ed eventuale rabbocco.
- Controllo della regolare esecuzione del lavoro.

ELEMENTI DI PIANIFICAZIONE

N.RISORSE	DURATA	LAVORO	SPECIALIZZAZIONE
2	2,4 H	4,8 H	IS

OP./ SOTT.: 0030
DESCRIZIONE OPERAZ.: TR-Manut. gruppo di continuità rotante
FREQUENZA: TR

TESTO ESTESO:

TR-Manut. gruppo di continuità rotante

Pulizia:

- locali;
- generale (all'interno del quadro di manovra e del gruppo rotante);
- di eventuali contatti perlinati dei teleruttori.

Verifica:

- del regolare ingrassaggio dei cuscinetti;
- del serraggio dei bulloni che fissano i vari terminali elettrici;
- dello stato di usura delle spazzole e lo stato di efficienza dei portaspazzole, curando che siano meccanicamente saldi;
- del livello e della pressione dell'olio;
- dell'alimentazione gasolio;
- del numero di giri del motore Diesel;
- della temperatura e della rumorosità delle parti rotanti (cuscinetti, rotolamento giunti, giunto elettromagnetico, supporti con schermo con tenuta di grasso);
- del regolare funzionamento del giunto elettromagnetico di accoppiamento delle macchine;

ALLEGATO B	
ALLEGATO ALLA RELAZIONE DI MANUTENZIONE IROE 00 R 04 RG ES0005 001 C	FOGLIO 311 DI 341

- e controllo del gioco nei giunti e tasselli elastici;
- della regolare alimentazione dell'impianto (da effettuarsi tramite l'indicazione degli strumenti);
- dell'accensione delle lampade spia;
- dello stato di carica batterie di avviamento e riserva;
- e prova di mancanza tensione Enel e ciclo di intervento del Diesel con disinserzione al ritorno della rete.

BATTERIA

Verifica:

- dell'integrità degli elementi della batteria e dei relativi connettori;
- del livello dell'elettrolita ed eventuale rabbocco.

Parziale scarica della batteria sull'impianto in esercizio con controllo del regolare ciclo di carica.

Misura della densità dell'elettrolita e della tensione di ciascun elemento in fase iniziale e finale di scarica.

Protezione con vaselina neutra dei morsetti degli elementi e loro serraggio.

Verifica dell'efficienza dell'impianto di illuminazione e di ventilazione del locale.

Pulizia degli scaffali, dei vasi e del locale.

Controllo della regolare esecuzione del lavoro.

Moduli: IS/B11

ELEMENTI DI PIANIFICAZIONE

N.RISORSE	DURATA	LAVORO	SPECIALIZZAZIONE
2	2,9 H	5,8 H	IS

OP./ SOTT.: 0040

DESCRIZIONE OPERAZ.: AN-Manut. gruppo di continuità rotante

FREQUENZA: AN

TESTO ESTESO:

AN-Manut. gruppo di continuità rotante

Pulizia:

- locali;
- generale (all'interno del quadro di manovra e del gruppo rotante);
- di eventuali contatti perlinati dei teleruttori.

Verifica:

- del regolare ingrassaggio dei cuscinetti;
- del serraggio dei bulloni che fissano i vari terminali elettrici;
- dello stato di usura delle spazzole e lo stato di efficienza dei portaspazzole, curando che siano meccanicamente saldi;
- del livello e della pressione dell'olio;
- dell'alimentazione gasolio;
- del numero di giri del motore Diesel;
- della temperatura e della rumorosità delle parti rotanti (cuscinetti, rotolamento giunti, giunto elettromagnetico, supporti con schermo con tenuta di grasso);
- del regolare funzionamento del giunto elettromagnetico di accoppiamento delle macchine;
- controllo del gioco nei giunti e tasselli elastici;
- della regolare alimentazione dell'impianto (da effettuarsi tramite l'indicazione degli strumenti);
- dell'accensione delle lampade spia;
- dello stato di carica batterie di avviamento e riserva;
- prova di mancanza tensione Enel e ciclo di intervento del Diesel con

ALLEGATO B	
ALLEGATO ALLA RELAZIONE DI MANUTENZIONE IROE 00 R 04 RG ES0005 001 C	FOGLIO 312 DI 341

disinserzione al ritorno della rete.

ARMADI DISTRIBUZIONE

Verifica dello stato di conservazione dei dispositivi di protezione, sezionamento e commutazione in AT e BT.

BATTERIA

Verifica:

- dell'integrità degli elementi della batteria e dei relativi connettori;
- del livello dell'elettrolita ed eventuale rabbocco;
- dello stato di conservazione dei supporti isolanti e del serraggio dei connettori;
- dell'efficienza dell'impianto di illuminazione e di ventilazione del locale;
- dello stato della segnaletica antinfortunistica e regolamentare.

Prova di capacità con scarica e ricarica a fondo della batteria secondo le prescrizioni della ditta costruttrice.

Misura della densità dell'elettrolita.

Protezione con vaselina neutra dei morsetti degli elementi e loro serraggio.

Pulizia degli scaffali, dei vasi e del locale.

Controllo della regolare esecuzione del lavoro.

Moduli: IS/B11

ELEMENTI DI PIANIFICAZIONE

N.RISORSE	DURATA	LAVORO	SPECIALIZZAZIONE
2	3,8 H	7,6 H	IS

218. SDS21400 C5 Man.cent.batt. vasi erm.linee a sc.traf.

OP./ SOTT.: 0010

DESCRIZIONE OPERAZ.: SM-Manut. central. e batteria vasi erm.

FREQUENZA: SM

TESTO ESTESO:

SM-Manut. central. e batteria vasi erm.

CENTRALINA

Verifica:

- della commutazione sulle varie fonti di alimentazione e sul by-pass;
- della tensione di alimentazione;
- della tensione di carica della batteria;
- della tensione di commutazione carica fondo/tampone;
- dell'efficienza delle lampade di segnalazione;
- del funzionamento dei ventilatori di raffreddamento;
- dello stato di conservazione delle apparecchiature all'interno degli armadi di contenimento del gruppo, con rilevamento di eventuali fenomeni di surriscaldamento.

Pulizia:

- delle apparecchiature e dei contatti dei teleruttori;
- o sostituzione dei filtri dell'aria dell'ambiente.

BATTERIA

Verifica dell'integrità degli elementi della batteria e dei relativi connettori.

Parziale scarica della batteria sull'impianto in esercizio con controllo del regolare ciclo di carica.

Misura della tensione degli elementi o gruppi di elementi accessibili nella fase iniziale e finale di scarica.

Protezione con vaselina neutra dei morsetti degli elementi e loro

ALLEGATO B	
ALLEGATO ALLA RELAZIONE DI MANUTENZIONE IROE 00 R 04 RG ES0005 001 C	FOGLIO 313 DI 341

serraggio.
Verifica dell'efficienza dell'impianto di illuminazione e di ventilazione del locale.
Pulizia degli scaffali, dei vasi e del locale.
Controllo della regolare esecuzione del lavoro.
Moduli: IS/B11"

ELEMENTI DI PIANIFICAZIONE

N.RISORSE	DURATA	LAVORO	SPECIALIZZAZIONE
2	1,8 H	3,6 H	IS

OP./ SOTT.: 0020
DESCRIZIONE OPERAZ.: AN-Manut. central. e batteria vasi erm.
FREQUENZA: AN

TESTO ESTESO:

AN-Manut. central. e batteria vasi erm.

CENTRALINA

Verifica:

- della commutazione sulle varie fonti di alimentazione e sul by-pass;
- della tensione di alimentazione;
- della tensione di carica della batteria;
- della tensione di commutazione carica fondo/tampone;
- dell'efficienza delle lampade di segnalazione;
- del funzionamento dei ventilatori di raffreddamento;
- dello stato di conservazione delle apparecchiature all'interno degli armadi di contenimento del gruppo, con rilevamento di eventuali fenomeni di surriscaldamento;
- delle segnalazioni di allarme della centralina.

Pulizia delle apparecchiature e dei contatti dei teleruttori.

Pulizia o sostituzione dei filtri dell'aria dell'ambiente.

ARMADI DISTRIBUZIONE

Verifica dello stato di conservazione dei dispositivi di protezione, sezionamento e commutazione.

Verifica dell'efficienza dei collegamenti all'impianto di terra.

BATTERIA

Verifica:

- dell'integrità degli elementi della batteria e dei relativi connettori;
- dello stato di conservazione dei supporti isolanti e del serraggio dei connettori;
- dell'efficienza dell'impianto di illuminazione e di ventilazione del locale;
- dello stato della segnaletica antinfortunistica e regolamentare.

Prova di capacità con scarica e ricarica a fondo della batteria secondo le prescrizioni della ditta costruttrice.

Misura delle tensioni degli elementi o gruppi di elementi accessibili nelle fasi iniziali e finali di scarica.

Protezione con vaselina neutra ai morsetti degli elementi e loro serraggio.

Pulizia degli scaffali, dei vasi e del locale.

Controllo della regolare esecuzione del lavoro.

Moduli: IS/B11"

ELEMENTI DI PIANIFICAZIONE

ALLEGATO B	
ALLEGATO ALLA RELAZIONE DI MANUTENZIONE IROE 00 R 04 RG ES0005 001 C	FOGLIO 314 DI 341

N.RISORSE	DURATA	LAVORO	SPECIALIZZAZIONE
2	2,9 H	5,8 H	IS

219. SPS21400 C2 Manut. Centralina, batt. vasi erm. e GE

OP./ SOTT.: 0010
DESCRIZIONE OPERAZ.: TR-Manut. Centr., batteria e GE
FREQUENZA: TR

TESTO ESTESO:

TR-Manut. Centr., batteria e GE
CENTRALINA

Verifica:

- della commutazione sulle varie fonti di alimentazione e sul by-pass;
- della tensione di alimentazione;
- della tensione di carica della batteria;
- dell'efficienza delle lampade di segnalazione;
- del funzionamento dei ventilatori di raffreddamento;
- dello stato di conservazione delle apparecchiature all'interno degli armadi di contenimento del gruppo, con rilevamento di eventuali fenomeni di surriscaldamento;
- delle segnalazioni di allarme della centralina.

Controllo a vista del display e dei parametri elettrici.

ARMADI DISTRIBUZIONE

Verifica dello stato di conservazione dei dispositivi di protezione, sezionamento e commutazione.

Pulizia o sostituzione dei filtri dell'aria dell'ambiente.

BATTERIA

Verifica:

- dell'integrità degli elementi della batteria e dei relativi connettori;
- dell'efficienza dell'impianto di illuminazione e di ventilazione del locale.

Parziale scarica della batteria sull'impianto in esercizio con controllo del regolare ciclo di carica.

Misura della tensione degli elementi o gruppi di elementi accessibili nella fase iniziale e finale di scarica.

Protezione con vaselina neutra dei morsetti degli elementi e loro serraggio.

Pulizia degli scaffali, dei vasi e del locale.

GRUPPO ELETTROGENO

Rilievo del numero, della durata e della regolarità degli interventi.

Pulizia dei contatti dei teleruttori.

Verifica:

- del livello del carburante ed eventuale rabbocco;
- del livello ed eventuale rabbocco/sostituzione dell'olio motore;
- dello stato dei filtri (aria e carburante) ed eventuale sostituzione;
- dello stato di efficienza della batteria di avviamento con controllo della tensione e della densità dell'elettrolita ed eventuale rabbocco;
- del funzionamento del gruppo e del corretto ciclo di intervento e di disinserzione, previa tolta tensione di linea, con rilevazione degli assorbimenti di corrente;
- dell'accensione delle lampade di segnalazione;
- dell'efficienza dei componenti e dei collegamenti elettrici, con sostituzione di quelli logori o difettosi e pulizia dei contatti.

Per i sistemi costituiti da un serbatoio di combustibile principale esterno e uno secondario interno, compiere la verifica in automatico della pompa di aspirazione del gasolio dal serbatoio esterno al serbatoio interno.

Pulizia del locale.

Controllo della regolare esecuzione del lavoro.

ALLEGATO B	
ALLEGATO ALLA RELAZIONE DI MANUTENZIONE IROE 00 R 04 RG ES0005 001 C	FOGLIO 315 DI 341

ELEMENTI DI PIANIFICAZIONE

N.RISORSE	DURATA	LAVORO	SPECIALIZZAZIONE
2	2,6 H	5,2 H	IS

OP./ SOTT.: 0020
DESCRIZIONE OPERAZ.: AN-Manut. Centr., batteria e GE
FREQUENZA: AN

TESTO ESTESO:

AN-Manut. Centr., batteria e GE

CENTRALINA

Verifica:

- della commutazione sulle varie fonti di alimentazione e sul by-pass;
- della tensione di alimentazione;
- della tensione di carica della batteria;
- della tensione di commutazione carica fondo/tampone;
- dell'efficienza delle lampade di segnalazione;
- del funzionamento dei ventilatori di raffreddamento;
- dello stato di conservazione delle apparecchiature all'interno degli armadi di contenimento del gruppo, con rilevamento di eventuali fenomeni di surriscaldamento;
- delle segnalazioni di allarme della centralina.

Controllo a vista del display e dei parametri elettrici.

Pulizia delle apparecchiature e dei contatti dei teleruttori;

ARMADI DISTRIBUZIONE

Verifica dello stato di conservazione dei dispositivi di protezione, sezionamento e commutazione.

Pulizia o sostituzione dei filtri dell'aria dell'ambiente.

Verifica dell'efficienza dei collegamenti all'impianto di terra.

BATTERIA

Verifica:

- dell'integrità degli elementi della batteria e dei relativi connettori;
 - dello stato di conservazione dei supporti isolanti e del serraggio dei connettori;
 - dell'efficienza dell'impianto di illuminazione e di ventilazione del locale;
 - dello stato della segnaletica antinfortunistica e regolamentare.
- Prova di capacità con scarica e ricarica a fondo della batteria secondo le prescrizioni della ditta costruttrice.
- Misura delle tensioni degli elementi o gruppi di elementi accessibili nelle fasi iniziali e finali di scarica.
- Protezione con vaselina neutra ai morsetti degli elementi e loro serraggio.

Pulizia degli scaffali, dei vasi e del locale.

GRUPPO ELETTROGENO

Rilievo del numero, della durata e della regolarità degli interventi.

Pulizia dei contatti dei teleruttori.

Messa a punto del motore, controllo della regolarità degli scarichi.

Serraggio della bulloneria e della morsetteria.

Lubrificazione ed ingrassaggio.

Verifica:

- del livello del carburante ed eventuale rabbocco;
- del livello ed eventuale rabbocco/sostituzione dell'olio motore;
- dello stato dei filtri (aria e carburante) ed eventuale sostituzione;

ALLEGATO B	
ALLEGATO ALLA RELAZIONE DI MANUTENZIONE IROE 00 R 04 RG ES0005 001 C	FOGLIO 316 DI 341

- ed eventuale sostituzione spazzole generatore;
- dello stato di efficienza della batteria di avviamento con controllo della tensione e della densità dell'elettrolita ed eventuale rabbocco;
- del funzionamento del gruppo e del corretto ciclo di intervento e di disinserzione, previa tolta tensione di linea, con rilevazione degli assorbimenti di corrente;
- dell'accensione delle lampade di segnalazione;
- della temperatura dei cuscinetti;
- dell'efficienza dei componenti e dei collegamenti elettrici, con sostituzione di quelli logori o difettosi e pulizia dei contatti;
- dell'efficienza dei collegamenti al circuito di terra.

Per i sistemi costituiti da un serbatoio di combustibile principale esterno e uno secondario interno, compiere la verifica in automatico della pompa di aspirazione del gasolio dal serbatoio esterno al serbatoio interno.

Pulizia del locale.

Controllo della regolare esecuzione del lavoro.

Moduli: IS/B11

ELEMENTI DI PIANIFICAZIONE

N.RISORSE	DURATA	LAVORO	SPECIALIZZAZIONE
2	3,8 H	0,0 H	PS

OP./ SOTT.: 0020 0010

DESCRIZIONE OPERAZ.: AN-Manut. Centr., batteria e GE

FREQUENZA:

TESTO ESTESO:

AN-Manut. Centr., batteria e GE

CENTRALINA

Verifica:

- della commutazione sulle varie fonti di alimentazione e sul by-pass;
- della tensione di alimentazione;
- della tensione di carica della batteria;
- della tensione di commutazione carica fondo/tampone;
- dell'efficienza delle lampade di segnalazione;
- del funzionamento dei ventilatori di raffreddamento;
- dello stato di conservazione delle apparecchiature all'interno degli armadi di contenimento del gruppo, con rilevamento di eventuali fenomeni di surriscaldamento;
- delle segnalazioni di allarme della centralina.

Controllo a vista del display e dei parametri elettrici.

Pulizia delle apparecchiature e dei contatti dei teleruttori;

ARMADI DISTRIBUZIONE

Verifica dello stato di conservazione dei dispositivi di protezione, sezionamento e commutazione.

Pulizia o sostituzione dei filtri dell'aria dell'ambiente.

Verifica dell'efficienza dei collegamenti all'impianto di terra.

BATTERIA

Verifica:

- dell'integrità degli elementi della batteria e dei relativi connettori;
- dello stato di conservazione dei supporti isolanti e del serraggio dei connettori;
- dell'efficienza dell'impianto di illuminazione e di ventilazione del locale;
- dello stato della segnaletica antinfortunistica e regolamentare.

ALLEGATO B	
ALLEGATO ALLA RELAZIONE DI MANUTENZIONE IROE 00 R 04 RG ES0005 001 C	FOGLIO 317 DI 341

Prova di capacità con scarica e ricarica a fondo della batteria secondo le prescrizioni della ditta costruttrice.

Misura delle tensioni degli elementi o gruppi di elementi accessibili nelle fasi iniziali e finali di scarica.

Protezione con vaselina neutra ai morsetti degli elementi e loro serraggio.

Pulizia degli scaffali, dei vasi e del locale.

GRUPPO ELETTROGENO

Rilievo del numero, della durata e della regolarità degli interventi.

Pulizia dei contatti dei teleruttori.

Messa a punto del motore, controllo della regolarità degli scarichi.

Serraggio della bulloneria e della morsetteria.

Lubrificazione ed ingrassaggio.

Verifica:

- del livello del carburante ed eventuale rabbocco;
- del livello ed eventuale rabbocco/sostituzione dell'olio motore;
- dello stato dei filtri (aria e carburante) ed eventuale sostituzione;
- ed eventuale sostituzione spazzole generatore;
- dello stato di efficienza della batteria di avviamento con controllo della tensione e della densità dell'elettrolita ed eventuale rabbocco;
- del funzionamento del gruppo e del corretto ciclo di intervento e di disinserzione, previa tolta tensione di linea, con rilevazione degli assorbimenti di corrente;
- dell'accensione delle lampade di segnalazione;
- dell'efficienza dei componenti e dei collegamenti elettrici, con sostituzione di quelli logori o difettosi e pulizia dei contatti;
- dell'efficienza dei collegamenti al circuito di terra.

Per i sistemi costituiti da un serbatoio di combustibile principale esterno e uno secondario interno, compiere la verifica in automatico della pompa di aspirazione del gasolio dal serbatoio esterno al serbatoio interno.

Pulizia del locale.

Controllo della regolare esecuzione del lavoro.

Moduli: IS/B11

ELEMENTI DI PIANIFICAZIONE

N.RISORSE	DURATA	LAVORO	SPECIALIZZAZIONE
2	3,8 H	7,6 H	IS

OP./ SOTT.: 0020 0020

DESCRIZIONE OPERAZ.: AN-Manut. Gruppo Elettrogeno

FREQUENZA:

TESTO ESTESO:

AN-Manut. Gruppo Elettrogeno

Messa a punto del motore, controllo della regolarità degli scarichi.

Serraggio della bulloneria e della morsetteria.

Lubrificazione ed ingrassaggio.

Verifica della temperatura dei cuscinetti.

Controllo della regolare esecuzione del lavoro.

ELEMENTI DI PIANIFICAZIONE

N.RISORSE	DURATA	LAVORO	SPECIALIZZAZIONE
2	1,3 H	2,6 H	ISC

ALLEGATO B	
ALLEGATO ALLA RELAZIONE DI MANUTENZIONE IROE 00 R 04 RG ES0005 001 C	FOGLIO 318 DI 341

220. SPS21400 C3 Manut. Centralina 3 Vie

OP./ SOTT.: 0010
DESCRIZIONE OPERAZ.: TR-Manut. Centralina e GE
FREQUENZA: TR

TESTO ESTESO:

TR-Manut. Centralina e GE
CENTRALINA

Verifica:

- della commutazione sulle varie fonti di alimentazione e by-pass (shunt);
- della tensione di alimentazione;
- dell'efficienza delle lampade di segnalazione;
- del funzionamento dei ventilatori di raffreddamento;
- dello stato di conservazione delle apparecchiature all'interno degli armadi di contenimento del gruppo, con rilevamento di eventuali fenomeni di surriscaldamento;
- delle segnalazioni di allarme della centralina.

Pulizia delle apparecchiature e dei contatti dei teleruttori.

Pulizia o sostituzione dei filtri dell'aria dell'ambiente.

GRUPPO ELETTROGENO

Rilievo del numero, della durata e della regolarità degli interventi.

Verifica:

- dell'accensione delle lampade di segnalazione;
- di avviamento a distanza con il pulsante di comando dal rack del Commutatore Statico e con la simulazione della mancanza di una tensione per volta con controllo del corretto ciclo di intervento, presa di carico e disinserzione del Gruppo Elettrogeno;
- dei livelli dell'olio del motore e del combustibile;
- dello stato di efficienza della batteria di avviamento con controllo della tensione e della densità dell'elettrolita ed eventuale rabbocco;
- dell'integrità e del funzionamento del gruppo, dei componenti e degli accessori con particolare riguardo alla temperatura dei cuscinetti;
- dell'efficienza dei componenti e dei collegamenti elettrici, con sostituzione di quelli logori o difettosi.

Serraggio della bulloneria e della morsetteria.

Pulizia del locale.

Controllo della regolare esecuzione del lavoro.

ELEMENTI DI PIANIFICAZIONE

N.RISORSE	DURATA	LAVORO	SPECIALIZZAZIONE
2	2,1 H	4,2 H	IS

OP./ SOTT.: 0020
DESCRIZIONE OPERAZ.: AN-Manut. Centralina e GE
FREQUENZA: AN

TESTO ESTESO:

AN-Manut. Centralina e GE
CENTRALINA

Verifica:

ALLEGATO B	
ALLEGATO ALLA RELAZIONE DI MANUTENZIONE IROE 00 R 04 RG ES0005 001 C	FOGLIO 319 DI 341

- della commutazione sulle varie fonti di alimentazione e sul by-pass (shunt);
- della tensione di alimentazione;
- dell'efficienza delle lampade di segnalazione;
- del funzionamento dei ventilatori di raffreddamento;
- dello stato di conservazione delle apparecchiature all'interno degli armadi di contenimento del gruppo, con rilevamento di eventuali fenomeni di surriscaldamento;
- delle segnalazioni di allarme della centralina;

ARMADI DISTRIBUZIONE

Verifica dello stato di conservazione dei dispositivi di protezione, sezionamento e commutazione in AT e BT.

Pulizia delle apparecchiature e dei contatti dei teleruttori.

Pulizia o sostituzione dei filtri dell'aria dell'ambiente.

Verifica dell'efficienza dei collegamenti all'impianto di terra.

GRUPPO ELETTROGENO

Rilievo del numero, della durata e della regolarità degli interventi.

Pulizia dei contatti dei teleruttori.

Messa a punto del motore, controllo della regolarità degli scarichi.

Serraggio della bulloneria e della morsetteria.

Lubrificazione ed ingrassaggio.

Verifica:

- del livello del carburante ed eventuale rabbocco;
- del livello ed eventuale rabbocco/sostituzione dell'olio motore;
- dello stato dei filtri (aria e carburante) ed eventuale sostituzione;
- ed eventuale sostituzione spazzole generatore;
- dello stato di efficienza della batteria di avviamento con controllo della tensione e della densità dell'elettrolita ed eventuale rabbocco;
- del funzionamento del gruppo e del corretto ciclo di intervento e di disinserzione, previa toltta tensione di linea, con rilevazione degli assorbimenti di corrente;
- di avviamento a distanza con il pulsante di comando dal rack del Commutatore Statico e con la simulazione della mancanza di una tensione per volta con controllo del corretto ciclo di intervento, presa di carico e disinserzione del Gruppo Elettrogeno;
- dell'accensione delle lampade di segnalazione;
- della temperatura dei cuscinetti;
- dell'efficienza dei componenti e dei collegamenti elettrici, con sostituzione di quelli logori o difettosi e pulizia dei contatti dei teleruttori;
- dell'efficienza dei collegamenti al circuito di terra.

Pulizia del locale.

Moduli: IS/B11

Controllo della regolare esecuzione del lavoro.

ELEMENTI DI PIANIFICAZIONE

N.RISORSE	DURATA	LAVORO	SPECIALIZZAZIONE
1	3,3 H	0,0 H	PS

OP./ SOTT.: 0020 0010

DESCRIZIONE OPERAZ.: AN-Manut. Centralina e GE

FREQUENZA:

TESTO ESTESO:

AN-Manut. Centralina e GE

CENTRALINA

Verifica:

ALLEGATO B	
ALLEGATO ALLA RELAZIONE DI MANUTENZIONE IROE 00 R 04 RG ES0005 001 C	FOGLIO 320 DI 341

- della commutazione sulle varie fonti di alimentazione e sul by-pass (shunt);
- della tensione di alimentazione;
- dell'efficienza delle lampade di segnalazione;
- del funzionamento dei ventilatori di raffreddamento;
- dello stato di conservazione delle apparecchiature all'interno degli armadi di contenimento del gruppo, con rilevamento di eventuali fenomeni di surriscaldamento;
- delle segnalazioni di allarme della centralina;

ARMADI DISTRIBUZIONE

Verifica dello stato di conservazione dei dispositivi di protezione, sezionamento e commutazione in AT e BT.

Pulizia delle apparecchiature e dei contatti dei teleruttori.

Pulizia o sostituzione dei filtri dell'aria dell'ambiente.

Verifica dell'efficienza dei collegamenti all'impianto di terra.

GRUPPO ELETTROGENO

Rilievo del numero, della durata e della regolarità degli interventi.

Pulizia dei contatti dei teleruttori.

Verifica:

- del livello del carburante ed eventuale rabbocco;
- del livello ed eventuale rabbocco/sostituzione dell'olio motore;
- dello stato dei filtri (aria e carburante) ed eventuale sostituzione;
- ed eventuale sostituzione spazzole generatore;
- dello stato di efficienza della batteria di avviamento con controllo della tensione e della densità dell'elettrolita ed eventuale rabbocco;
- del funzionamento del gruppo e del corretto ciclo di intervento e di disinserzione, previa tolta tensione di linea, con rilevazione degli assorbimenti di corrente;
- di avviamento a distanza con il pulsante di comando dal rack del Commutatore Statico e con la simulazione della mancanza di una tensione per volta con controllo del corretto ciclo di intervento, presa di carico e disinserzione del Gruppo Elettrogeno;
- dell'accensione delle lampade di segnalazione;
- dell'efficienza dei componenti e dei collegamenti elettrici, con sostituzione di quelli logori o difettosi e pulizia dei contatti dei teleruttori;
- dell'efficienza dei collegamenti al circuito di terra.

Pulizia del locale.

Controllo della regolare esecuzione del lavoro.

Moduli: IS/B11

ELEMENTI DI PIANIFICAZIONE

N.RISORSE	DURATA	LAVORO	SPECIALIZZAZIONE
2	3,3 H	6,6 H	IS

OP./ SOTT.: 0020 0020

DESCRIZIONE OPERAZ.: AN-Manut. Gruppo Elettrogeno

FREQUENZA:

TESTO ESTESO:

AN-Manut. Gruppo Elettrogeno

Messa a punto del motore, controllo della regolarità degli scarichi.

Serraggio della bulloneria e della morsetteria.

Lubrificazione ed ingrassaggio.

Verifica della temperatura dei cuscinetti.

Controllo della regolare esecuzione del lavoro.

ALLEGATO B	
ALLEGATO ALLA RELAZIONE DI MANUTENZIONE IROE 00 R 04 RG ES0005 001 C	FOGLIO 321 DI 341

ELEMENTI DI PIANIFICAZIONE

N.RISORSE	DURATA	LAVORO	SPECIALIZZAZIONE
2	1,3 H	2,6 H	ISC

221. SPS21400 FA Manut. Centralina alim., batt. e GE

OP./ SOTT.: 0010

DESCRIZIONE OPERAZ.: MN-Manut. Centr. Alim., batt. e GE

FREQUENZA: MN

TESTO ESTESO:

GRUPPO ELETTROGENO

Rilievo del numero, della durata e della regolarità degli interventi.

Verifica:

- dell' accensione delle lampade di segnalazione;
- del corretto ciclo di intervento e di disinserzione previa tolta tensione di linea, con rilevazione degli assorbimenti di corrente ed eventuale surriscaldamento cuscinetti;
- del livello dell' olio motore e del combustibile;
- dello stato di efficienza della batteria di avviamento.

Controllo della regolare esecuzione del lavoro.

ELEMENTI DI PIANIFICAZIONE

N.RISORSE	DURATA	LAVORO	SPECIALIZZAZIONE
2	1,5 H	3,0 H	TTA

SOTT.: 0020

DESCRIZIONE OPERAZ.: SM - Manut. Centr. Alim., batt. e GE

FREQUENZA: SM

TESTO ESTESO:

SM- Manut. Centr. Alim., batt. e GE

APPARATO DI ALIMENTAZIONE

UPS

Verifica:

della commutazione sulle eventuali fonti di alimentazione diverse e sul by-pass;

- della tensione di alimentazione;
- della tensione di carica della batteria;
- dell'efficienza delle segnalazioni di allarme;
- del funzionamento delle ventole di raffreddamento;
- dello stato di conservazione delle apparecchiature e degli armadi di contenimento

Pulizia:

- delle apparecchiature

STAZIONE DI ENERGIA-ALIMENTATORE AC-DC

Verifica:

- della commutazione sulle eventuali fonti di alimentazione diverse
- della tensione di alimentazione;
- della tensione di carica della batteria;
- dell'efficienza delle segnalazioni di allarme;
- del funzionamento delle ventole di raffreddamento;
- dello stato di conservazione delle apparecchiature e degli armadi di contenimento

Pulizia:

- delle apparecchiature

INVERTER

Verifica:

- della commutazione sulle eventuali fonti di alimentazione diverse
- della tensione di alimentazione;
- dell'efficienza delle segnalazioni di allarme;
- del funzionamento delle ventole di raffreddamento;
- dello stato di conservazione delle apparecchiature e degli armadi di contenimento

Pulizia:

ALLEGATO B	
ALLEGATO ALLA RELAZIONE DI MANUTENZIONE IROE 00 R 04 RG ES0005 001 C	FOGLIO 322 DI 341

- delle apparecchiature

GRUPPO ELETTROGENO

Rilievo del numero, della durata e della regolarità degli interventi.

Verifica:

- dell' accensione delle lampade di segnalazione;
- del corretto ciclo di intervento e di disinserzione previa tolta tensione di linea, con rilevazione degli assorbimenti di corrente ed eventuale surriscaldamento cuscinetti;
- del livello dell' olio motore e del combustibile;
- dello stato di efficienza della batteria di avviamento.

Controllo della regolare esecuzione del lavoro.

BATTERIA

Verifica dell'integrità degli elementi della batteria e dei relativi connettori.

Misura della tensione degli elementi o gruppi di elementi accessibili nella fase di scarica (secondo scheda tecnica).

Verifica della corrente di ricarica delle batterie con registrazione della corrente

Pulizia degli scaffali e dei vasi.

LOCALE TECNOLOGICO

Verifica dell'efficienza dell'impianto di illuminazione e di ventilazione del locale.

Verifica funzionamento eventuale impianto di condizionamento

Verifica dello stato degli enti/apparati/rack alimentati:

- integrità cavi-morsettiere-conessioni
- funzionamento eventuali ventole di raffreddamento
- sigillatura ingresso cavi ed armadi ed eventuale ripristino
- controllo stato segnaletica antinfortunistica e regolamentare

Pulizia enti/apparati/rack alimentati

Controllo della regolare esecuzione del lavoro.

Modulo: TLC B7

ELEMENTI DI PIANIFICAZIONE

N.RISORSE	DURATA	LAVORO	SPECIALIZZAZIONE
2	4,0 H	8,0 H	TTA

OP./ SOTT.: 0030

DESCRIZIONE OPERAZ.: AN- Manut. Centr. Alim., batt. e GE

FREQUENZA: AN

TESTO ESTESO:

AN- Manut. Centr. Alim., batt. e GE

APPARATO DI ALIMENTAZIONE

UPS

Verifica:

della commutazione sulle eventuali fonti di alimentazione diverse e sul by-pass;

- della tensione di alimentazione;
- della tensione di carica della batteria;
- dell'efficienza delle segnalazioni di allarme;
- del funzionamento delle ventole di raffreddamento;
- dello stato di conservazione delle apparecchiature e degli armadi di contenimento

Pulizia:

- delle apparecchiature

STAZIONE DI ENERGIA-ALIMENTATORE AC-DC

Verifica:

- della commutazione sulle eventuali fonti di alimentazione diverse
- della tensione di alimentazione;
- della tensione di carica della batteria;
- dell'efficienza delle segnalazioni di allarme;
- del funzionamento delle ventole di raffreddamento;
- dello stato di conservazione delle apparecchiature e degli armadi di contenimento

Pulizia:

- delle apparecchiature

INVERTER

Verifica:

- della commutazione sulle eventuali fonti di alimentazione diverse

ALLEGATO B	
ALLEGATO ALLA RELAZIONE DI MANUTENZIONE IROE 00 R 04 RG ES0005 001 C	FOGLIO 323 DI 341

- della tensione di alimentazione;
- dell'efficienza delle segnalazioni di allarme;
- del funzionamento delle ventole di raffreddamento;
- dello stato di conservazione delle apparecchiature e degli armadi di contenimento

Pulizia:

- delle apparecchiature

GRUPPO ELETTROGENO

Rilievo del numero, della durata e della regolarità degli interventi.

Verifica:

- dell' accensione delle lampade di segnalazione;
 - del livello dell' olio motore e del combustibile;
 - dello stato di efficienza della batteria di avviamento;
 - del livello del carburante ed eventuale rabbocco;
 - del funzionamento del gruppo e del corretto ciclo di intervento e di disinserzione, previa tolta tensione di linea, con rilevazione degli assorbimenti di corrente;
- Messa a punto del motore, controllo della regolarità degli scarichi.
Verifica della temperatura dei cuscinetti, del livello ed eventuale rabbocco/sostituzione dell'olio motore;dello stato dei filtri (aria e carburante) ed eventuale sostituzione; ed eventuale sostituzione spazzole generatore; dello stato di efficienza della batteria di avviamento con controllo della tensione e della densità dell'elettrolita ed eventuale rabbocco; dell'efficienza dei componenti e dei collegamenti elettrici, con sostituzione di quelli logori o difettosi e pulizia dei contatti;
Serraggio della bulloneria e della morsetteria.
Lubrificazione ed ingrassaggio.

BATTERIA

Verifica dell'integrità degli elementi della batteria e dei relativi connettori.

Misura della tensione degli elementi o gruppi di elementi accessibili nella fase di scarica (secondo scheda tecnica).

Verifica della corrente di ricarica delle batterie con registrazione della corrente

Pulizia degli scaffali e dei vasi.

LOCALE TECNOLOGICO

Verifica dell'efficienza dell'impianto di illuminazione e di ventilazione del locale.

Verifica funzionamento eventuale impianto di condizionamento

Verifica dello stato degli enti/apparati/rack alimentati:

- integrità cavi-morsettiere-conessioni
- funzionamento eventuali ventole di raffreddamento
- sigillatura ingresso cavi ed armadi ed eventuale ripristino
- controllo stato segnaletica antinfortunistica e regolamentare

Pulizia enti/apparati/rack alimentati

Controllo della regolare esecuzione del lavoro.

Modulo: TLC B7

ELEMENTI DI PIANIFICAZIONE

N.RISORSE	DURATA	LAVORO	SPECIALIZZAZIONE
2	4,0 H	8,0 H	PS

OP./ SOTT.: 0030 0010

DESCRIZIONE OPERAZ.: AN- Manut. Centr. Alim., batt. e GE

FREQUENZA:

TESTO ESTESO:

AN- Manut. Centr. Alim., batt. e GE

APPARATO DI ALIMENTAZIONE

UPS

Verifica:

della commutazione sulle eventuali fonti di alimentazione diverse e sul by-pass;

- della tensione di alimentazione;
- della tensione di carica della batteria;
- dell'efficienza delle segnalazioni di allarme;
- del funzionamento delle ventole di raffreddamento;
- dello stato di conservazione delle apparecchiature e degli armadi di contenimento

ALLEGATO B	
ALLEGATO ALLA RELAZIONE DI MANUTENZIONE IROE 00 R 04 RG ES0005 001 C	FOGLIO 324 DI 341

Pulizia:

- delle apparecchiature

STAZIONE DI ENERGIA-ALIMENTATORE AC-DC

Verifica:

- della commutazione sulle eventuali fonti di alimentazione diverse

- della tensione di alimentazione;

- della tensione di carica della batteria;

- dell'efficienza delle segnalazioni di allarme;

- del funzionamento delle ventole di raffreddamento;

- dello stato di conservazione delle apparecchiature e degli armadi di contenimento

Pulizia:

- delle apparecchiature

INVERTER

Verifica:

- della commutazione sulle eventuali fonti di alimentazione diverse

- della tensione di alimentazione;

- dell'efficienza delle segnalazioni di allarme;

- del funzionamento delle ventole di raffreddamento;

- dello stato di conservazione delle apparecchiature e degli armadi di contenimento

Pulizia:

- delle apparecchiature

GRUPPO ELETTROGENO

Rilievo del numero, della durata e della regolarità degli interventi.

Verifica:

- dell'accensione delle lampade di segnalazione;

- del livello dell'olio motore e del combustibile;

- dello stato di efficienza della batteria di avviamento;

- del livello del carburante ed eventuale rabbocco;

- del funzionamento del gruppo e del corretto ciclo di

intervento e di disinserzione, previa tolta tensione di linea,

con rilevazione degli assorbimenti di corrente;

BATTERIA

Verifica dell'integrità degli elementi della batteria e dei relativi connettori.

Misura della tensione degli elementi o gruppi di elementi accessibili nella fase di scarica (secondo scheda tecnica).

Verifica della corrente di ricarica delle batterie con registrazione della corrente

Pulizia degli scaffali e dei vasi.

LOCALE TECNOLOGICO

Verifica dell'efficienza dell'impianto di illuminazione e di ventilazione del locale.

Verifica funzionamento eventuale impianto di condizionamento

Verifica dello stato degli enti/apparati/rack alimentati:

-integrità cavi-morsettiere-conessioni

-funzionamento eventuali ventole di raffreddamento

-sigillatura ingresso cavi ed armadi ed eventuale ripristino

-controllo stato segnaletica antinfortunistica e regolamentare

Pulizia enti/apparati/rack alimentati

Controllo della regolare esecuzione del lavoro.

Modulo: TLC B7

ELEMENTI DI PIANIFICAZIONE

N.RISORSE DURATA LAVORO SPECIALIZZAZIONE

2 4,0 H 8,0 H TTA

OP./ SOTT.: 0030 0020

DESCRIZIONE OPERAZ.: AN-Manut. Gruppo Elettrogeno

FREQUENZA:

TESTO ESTESO:

AN-Manut. Gruppo Elettrogeno

Messa a punto del motore, controllo della regolarità degli scarichi.

Verifica della temperatura dei cuscinetti, del livello ed eventuale

rabbocco/sostituzione dell'olio motore;dello stato dei filtri (aria e carburante) ed

eventuale sostituzione; ed eventuale sostituzione spazzole generatore; dello stato di

efficienza della batteria di avviamento con

ALLEGATO B	
ALLEGATO ALLA RELAZIONE DI MANUTENZIONE IROE 00 R 04 RG ES0005 001 C	FOGLIO 325 DI 341

controllo della tensione e della densità dell'elettrolita ed eventuale rabbocco; dell'efficienza dei componenti e dei collegamenti elettrici, con sostituzione di quelli logori o difettosi e pulizia dei contatti; Serraggio della bulloneria e della morsetteria.

Lubrificazione ed ingrassaggio.

ELEMENTI DI PIANIFICAZIONE

N.RISORSE	DURATA	LAVORO	SPECIALIZZAZIONE
2	3,0 H	6,0 H	ISC

Classe aggancio: S21400

Caratteristica: Tipo centralina: TT*; Gruppo elettr sul posto: SI;

Fattore ciclo:n. sorg. alim. in C.C. v. erm.=1

Strategia	Caratteristiche	Valori	FATT.CICLO
PS	Classe Oggetto	S21400	
	Tipo centralina	STAZ. ALIM. CENTR. TELEFONICHE	
	Tipo centralina	STAZ. ALIM. IMP. TRASM. DATI	
	Tipo centralina	STAZ. ALIM. MULTISERVIZI	
	Tipo centralina	STAZ. ALIM. SIST. AF	
	Tipo centralina	STAZ. ALIM. SIST. INFORMATIVI	
	Tipo centralina	STAZ. ALIM. TELEFONIA SELETT.	
	Tipo centralina	STAZ. ALIM.IMP.RADIOTELEFONICI	
	Gruppo elettrogeno sul posto	SI	
	n. sorg. alim. in C.C. v. erm.	>= 1	Caratt. Aggancio
	n. sorg. alim. in C.C. v. erm.	1	Fattore ciclo

222. SPS25900 C1 Manut. Imp. RTB con central. e batterie

OP./ SOTT.: 0010

DESCRIZIONE OPERAZ.: MN-Manut. Impianto RTB

FREQUENZA: MN

TESTO ESTESO:

MN-Manut. Impianto RTB

POSTO RILEVAMENTO

Verifica:

- del serraggio delle parti meccaniche installate sul binario;
- a vista, della rinalzata delle traverse in corrispondenza dei pedali e delle teste;
- della libertà delle teste dal ballast;
- della termostatazione dei captatori.

CENTRALINA

Verifica:

- della commutazione sulle varie fonti di alimentazione e sul by-pass;
- della tensione di alimentazione;
- della tensione di carica della batteria;
- della tensione di commutazione carica fondo/tampone;
- dell'efficienza delle lampade di segnalazione.

BATTERIA

Verifica dell'integrità degli elementi della batteria e dei relativi connettori.

POSTO CONTROLLO

Verifica:

- del funzionamento delle apparecchiature di visualizzazione e registrazione dei dati;
- delle tensioni di alimentazione;
- dell'acquisizione e della registrazione dei dati al passaggio di

ALLEGATO B	
ALLEGATO ALLA RELAZIONE DI MANUTENZIONE IROE 00 R 04 RG ES0005 001 C	FOGLIO 326 DI 341

almeno un treno.
Controllo della regolare esecuzione del lavoro.

ELEMENTI DI PIANIFICAZIONE

N.RISORSE	DURATA	LAVORO	SPECIALIZZAZIONE
4	2,2 H	8,8 H	IS

OP./ SOTT.: 0020
DESCRIZIONE OPERAZ.: TR-Manut. Impianto RTB
FREQUENZA: TR

TESTO ESTESO:

TR-Manut. Impianto RTB

POSTO RILEVAMENTO

Verifica:

- del serraggio delle parti meccaniche installate sul binario;
- a vista, della rinalzata delle traverse in corrispondenza dei pedali e delle teste;
- della libertà delle teste dal ballast;
- del regolare funzionamento dei pedali al transito di un treno;
- dell'isolamento dei cavi dei captatori e dei pedali;
- della pulizia degli specchi;
- dei parametri caratteristici (tensioni di alimentazione, parametri dei captatori);
- delle soglie di allarme di boccola calda;
- della apertura dell'otturatore (manuale e previa simulazione);
- del riferimento termico (lampade solo HOA85) e della termostatazione dei captatori;
- dell'orientamento dei captatori (puntamento);
- della linearità delle letture, con un riferimento termico ed un simulatore;
- della efficienza del relè di allarme boccole;
- dell'efficienza del tasto di manutenzione/esclusione;

Pulizia e lubrificazione.

CENTRALINA

Verifica:

- della commutazione sulle varie fonti di alimentazione e sul by-pass;
- della tensione di alimentazione;
- della tensione di carica della batteria;
- della tensione di commutazione carica fondo/tampone;
- dell'efficienza delle lampade di segnalazione;
- del funzionamento dei ventilatori di raffreddamento;
- dello stato di conservazione delle apparecchiature all'interno degli armadi di contenimento del gruppo, con rilevamento di eventuali fenomeni di surriscaldamento;
- delle segnalazioni di allarme della centralina.

Pulizia delle apparecchiature e dei contatti dei teleruttori.

Pulizia o sostituzione dei filtri dell'aria dell'ambiente.

ALLEGATO B	
ALLEGATO ALLA RELAZIONE DI MANUTENZIONE IROE 00 R 04 RG ES0005 001 C	FOGLIO 327 DI 341

Verifica dell'efficienza dei collegamenti all'impianto di terra.

BATTERIA

Verifica:

- dell'integrità degli elementi della batteria e dei relativi connettori;

- del livello dell'elettrolita ed eventuale rabbocco.

Parziale scarica della batteria sull'impianto in esercizio con controllo del regolare ciclo di carica.

Protezione con vaselina neutra ai morsetti degli elementi e loro serraggio.

Verifica dell'efficienza dell'impianto di illuminazione e di ventilazione del locale.

POSTO CONTROLLO

Verifica:

- del funzionamento delle apparecchiature di visualizzazione e registrazione dei dati;

- delle tensioni di alimentazione;

- dell'acquisizione e della registrazione dei dati al passaggio di almeno un treno.

Controllo della regolare esecuzione del lavoro.

Moduli: IS/B11

ELEMENTI DI PIANIFICAZIONE

N.RISORSE	DURATA	LAVORO	SPECIALIZZAZIONE
0	3,2 H	0,0 H	PS

OP./ SOTT.: 0020 0010

DESCRIZIONE OPERAZ.: TR-Manut. Impianto RTB

FREQUENZA:

TESTO ESTESO:

TR-Manut. Impianto RTB

POSTO RILEVAMENTO

Verifica:

- del serraggio delle parti meccaniche installate sul binario;

- a vista, della rinalzata delle traverse in corrispondenza dei pedali e delle teste;

- della libertà delle teste dal ballast;

- del regolare funzionamento dei pedali al transito di un treno;

- dell'isolamento dei cavi dei captatori e dei pedali;

- della pulizia degli specchi;

- dei parametri caratteristici (tensioni di alimentazione, parametri dei captatori);

- delle soglie di allarme di boccia calda;

- della apertura dell'otturatore (manuale e previa simulazione);

- del riferimento termico (lampade solo HOA85) e della termostatazione dei captatori;

- - dell'orientamento dei captatori (puntamento);

ALLEGATO B	
ALLEGATO ALLA RELAZIONE DI MANUTENZIONE IROE 00 R 04 RG ES0005 001 C	FOGLIO 328 DI 341

- della linearità delle letture, con un riferimento termico ed un simulatore;
 - della efficienza del relè di allarme boccole;
 - dell'efficienza del tasto di manutenzione/esclusione;
- Pulizia e lubrificazione.

CENTRALINA

Verifica:

- della commutazione sulle varie fonti di alimentazione e sul by-pass;
- della tensione di alimentazione;
- della tensione di carica della batteria;
- della tensione di commutazione carica fondo/tampone;
- dell'efficienza delle lampade di segnalazione;
- del funzionamento dei ventilatori di raffreddamento;
- dello stato di conservazione delle apparecchiature all'interno degli armadi di contenimento del gruppo, con rilevamento di eventuali fenomeni di surriscaldamento;
- delle segnalazioni di allarme della centralina.

Pulizia delle apparecchiature e dei contatti dei teleruttori.

Pulizia o sostituzione dei filtri dell'aria dell'ambiente.

Verifica dell'efficienza dei collegamenti all'impianto di terra.

BATTERIA

Verifica:

- dell'integrità degli elementi della batteria e dei relativi connettori;
 - del livello dell'elettrolita ed eventuale rabbocco.
- Parziale scarica della batteria sull'impianto in esercizio con controllo del regolare ciclo di carica.

Protezione con vaselina neutra ai morsetti degli elementi e loro serraggio.

Verifica dell'efficienza dell'impianto di illuminazione e di ventilazione del locale.

POSTO CONTROLLO

Verifica:

- del funzionamento delle apparecchiature di visualizzazione e registrazione dei dati;
- delle tensioni di alimentazione;
- dell'acquisizione e della registrazione dei dati al passaggio di almeno un treno.

Controllo della regolare esecuzione del lavoro.

Moduli: IS/B11

ELEMENTI DI PIANIFICAZIONE

N.RISORSE	DURATA	LAVORO	SPECIALIZZAZIONE
2	0,9 H	1,8 H	IS

OP./ SOTT.: 0020 0020

DESCRIZIONE OPERAZ.: TR-Manut. Impianto RTB

FREQUENZA:

ALLEGATO B	
ALLEGATO ALLA RELAZIONE DI MANUTENZIONE IROE 00 R 04 RG ES0005 001 C	FOGLIO 329 DI 341

TESTO ESTESO:

TR-Manut. Impianto RTB

POSTO RILEVAMENTO

Verifica:

- del serraggio delle parti meccaniche installate sul binario;
- a vista, della rinalzata delle traverse in corrispondenza dei pedali e delle teste;
- della libertà delle teste dal ballast;
- del regolare funzionamento dei pedali al transito di un treno;
- dell'isolamento dei cavi dei captatori e dei pedali;
- della pulizia degli specchi;
- dei parametri caratteristici (tensioni di alimentazione, parametri dei captatori);
- delle soglie di allarme di boccola calda;
- della apertura dell'otturatore (manuale e previa simulazione);
- del riferimento termico (lampade solo HOA85) e della termostatazione dei captatori;
- dei - dell'orientamento captatori (puntamento);
- della linearità delle letture, con un riferimento termico ed un simulatore;
- della efficienza del relè di allarme boccole;
- dell'efficienza del tasto di manutenzione/esclusione;

Pulizia e lubrificazione.

CENTRALINA

Verifica:

- della commutazione sulle varie fonti di alimentazione e sul by-pass;
- della tensione di alimentazione;
- della tensione di carica della batteria;
- della tensione di commutazione carica fondo/tampone;
- dell'efficienza delle lampade di segnalazione;
- del funzionamento dei ventilatori di raffreddamento;
- dello stato di conservazione delle apparecchiature all'interno degli armadi di contenimento del gruppo, con rilevamento di eventuali fenomeni di surriscaldamento;
- delle segnalazioni di allarme della centralina.

Pulizia delle apparecchiature e dei contatti dei teleruttori.

Pulizia o sostituzione dei filtri dell'aria dell'ambiente.

Verifica dell'efficienza dei collegamenti all'impianto di terra.

BATTERIA

Verifica:

- dell'integrità degli elementi della batteria e dei relativi connettori;
- del livello dell'elettrolita ed eventuale rabbocco.

Parziale scarica della batteria sull'impianto in esercizio con controllo del regolare ciclo di carica.

Protezione con vaselina neutra ai morsetti degli elementi e loro serraggio.

Verifica dell'efficienza dell'impianto di illuminazione e di ventilazione del locale.

POSTO CONTROLLO

Verifica:

- del funzionamento delle apparecchiature di visualizzazione e registrazione dei dati;
- delle tensioni di alimentazione;

ALLEGATO B	
ALLEGATO ALLA RELAZIONE DI MANUTENZIONE IROE 00 R 04 RG ES0005 001 C	FOGLIO 330 DI 341

- dell'acquisizione e della registrazione dei dati al passaggio di almeno un treno.

Controllo della regolare esecuzione del lavoro.

Moduli: IS/B11

ELEMENTI DI PIANIFICAZIONE

N.RISORSE	DURATA	LAVORO	SPECIALIZZAZIONE
4	3,2 H	12,8 H	ISC

OP./ SOTT.: 0030

DESCRIZIONE OPERAZ.: AN-Manut. Impianto RTB

FREQUENZA: AN

TESTO ESTESO:

AN-Manut. Impianto RTB

POSTO RILEVAMENTO

Verifica:

- del serraggio delle parti meccaniche installate sul binario;
- a vista, della rinalzata delle traverse in corrispondenza dei pedali e delle teste;
- della libertà delle teste dal ballast;
- del regolare funzionamento dei pedali al transito di un treno;
- dell'isolamento dei cavi dei captatori e dei pedali;
- della pulizia degli specchi;
- dei parametri caratteristici (tensioni di alimentazione, parametri dei captatori);
- della apertura dell'otturatore (manuale e previa simulazione);
- del riferimento termico (lampade solo HOA85);
- della termostatazione dei captatori;
- dell'orientamento dei captatori (puntamento);
- della linearità delle letture, con un riferimento termico ed un simulatore;
- della efficienza del relè di allarme boccole;
- dell'efficienza del tasto di manutenzione/esclusione;

Pulizia e lubrificazione.

Misura dell'isolamento dei cavi.

CENTRALINA

Verifica:

- della commutazione sulle varie fonti di alimentazione e sul by-pass;
- della tensione di alimentazione;
- della tensione di carica della batteria;
- della tensione di commutazione carica fondo/tampone;
- dell'efficienza delle lampade di segnalazione;
- dell'efficienza delle lampade di segnalazione;
- del funzionamento dei ventilatori di raffreddamento;
- dello stato di conservazione delle apparecchiature all'interno degli armadi di contenimento del gruppo, con rilevamento di eventuali fenomeni di surriscaldamento;

ALLEGATO B	
ALLEGATO ALLA RELAZIONE DI MANUTENZIONE IROE 00 R 04 RG ES0005 001 C	FOGLIO 331 DI 341

- delle segnalazioni di allarme della centralina.
Pulizia delle apparecchiature e dei contatti dei teleruttori.
Verifica dell'efficienza dei collegamenti all'impianto di terra.

BATTERIA
Verifica:

- dell'integrità degli elementi della batteria e dei relativi connettori;
- del livello dell'elettrolita e sua densità negli elementi ed eventuale rabbocco;
- dello stato di conservazione dei supporti isolanti e del serraggio dei connettori;
- dell'efficienza dell'impianto di illuminazione e di ventilazione del locale;
- dello stato della segnaletica antinfortunistica e regolamentare.

Prova di capacità con scarica e ricarica a fondo della batteria secondo le prescrizioni della ditta costruttrice.
Protezione con vaselina neutra ai morsetti degli elementi e loro serraggio.
Pulizia degli scaffali, dei vasi e del locale.

POSTO CONTROLLO
Verifica:

- del funzionamento delle apparecchiature di visualizzazione e registrazione dei dati;
- delle tensioni di alimentazione;
- dell'acquisizione e della registrazione dei dati al passaggio di almeno un treno.

Controllo della regolare esecuzione del lavoro.
Moduli: M45/interruzione - IS/B11

ELEMENTI DI PIANIFICAZIONE

N.RISORSE	DURATA	LAVORO	SPECIALIZZAZIONE
0	3,2 H	0,0 H	PS

OP./ SOTT.: 0030 0010
DESCRIZIONE OPERAZ.: AN-Manut. Impianto RTB
FREQUENZA:

TESTO ESTESO:

AN-Manut. Impianto RTB
POSTO RILEVAMENTO

Verifica:

- del serraggio delle parti meccaniche installate sul binario;
- a vista, della rinalzata delle traverse in corrispondenza dei pedali e delle teste;
- della libertà delle teste dal ballast;
- del regolare funzionamento dei pedali al transito di un treno;
- dell'isolamento dei cavi dei captatori e dei pedali;
- della pulizia degli specchi;

ALLEGATO B	
ALLEGATO ALLA RELAZIONE DI MANUTENZIONE IROE 00 R 04 RG ES0005 001 C	FOGLIO 332 DI 341

- dei parametri caratteristici (tensioni di alimentazione, parametri dei captatori);
 - della apertura dell'otturatore (manuale e previa simulazione);
 - del riferimento termico (lampade solo HOA85);
 - della termostatazione dei captatori;
 - dell'orientamento dei captatori (puntamento);
 - della linearità delle letture, con un riferimento termico ed un simulatore;
 - della efficienza del relè di allarme boccole;
 - dell'efficienza del tasto di manutenzione/esclusione;
- Pulizia e lubrificazione.
Misura dell'isolamento dei cavi.

CENTRALINA

Verifica:

- della commutazione sulle varie fonti di alimentazione e sul by-pass;
- della tensione di alimentazione;
- della tensione di carica della batteria;
- della tensione di commutazione carica fondo/tampone;
- dell'efficienza delle lampade di segnalazione;
- dell'efficienza delle lampade di segnalazione;
- del funzionamento dei ventilatori di raffreddamento;
- dello stato di conservazione delle apparecchiature all'interno degli armadi di contenimento del gruppo, con rilevamento di eventuali fenomeni di surriscaldamento;
- delle segnalazioni di allarme della centralina.

Pulizia delle apparecchiature e dei contatti dei teleruttori.

Verifica dell'efficienza dei collegamenti all'impianto di terra.

BATTERIA

Verifica:

- dell'integrità degli elementi della batteria e dei relativi connettori;
- del livello dell'elettrolita e sua densità negli elementi ed eventuale rabbocco;
- dello stato di conservazione dei supporti isolanti e del serraggio dei connettori;
- dell'efficienza dell'impianto di illuminazione e di ventilazione del locale;
- dello stato della segnaletica antinfortunistica e regolamentare.

Prova di capacità con scarica e ricarica a fondo della batteria secondo le prescrizioni della ditta costruttrice.

Protezione con vaselina neutra ai morsetti degli elementi e loro serraggio.

Pulizia degli scaffali, dei vasi e del locale.

POSTO CONTROLLO

Verifica:

- del funzionamento delle apparecchiature di visualizzazione e registrazione dei dati;
- delle tensioni di alimentazione;
- dell'acquisizione e della registrazione dei dati al passaggio di almeno un treno.

Controllo della regolare esecuzione del lavoro.

Moduli: M45/interruzione - IS/B11

ALLEGATO B	
ALLEGATO ALLA RELAZIONE DI MANUTENZIONE IROE 00 R 04 RG ES0005 001 C	FOGLIO 333 DI 341

N.RISORSE	DURATA	LAVORO	SPECIALIZZAZIONE
2	1,3 H	2,6 H	IS

OP./ SOTT.: 0030 0020
DESCRIZIONE OPERAZ.: AN-Manut. Impianto RTB
FREQUENZA:

TESTO ESTESO:

AN-Manut. Impianto RTB
POSTO RILEVAMENTO

Verifica:

- del serraggio delle parti meccaniche installate sul binario;
- a vista, della rinalzata delle traverse in corrispondenza dei pedali e delle teste;
- della libertà delle teste dal ballast;
- del regolare funzionamento dei pedali al transito di un treno;
- dell'isolamento dei cavi dei captatori e dei pedali;
- della pulizia degli specchi;
- dei parametri caratteristici (tensioni di alimentazione, parametri dei captatori);
- della apertura dell'otturatore (manuale e previa simulazione);
- del riferimento termico (lampade solo HOA85);
- della termostatazione dei captatori;
- dell'orientamento dei captatori (puntamento);
- della linearità delle letture, con un riferimento termico ed un simulatore;
- della efficienza del relè di allarme boccole;
- dell'efficienza del tasto di manutenzione/esclusione;

Pulizia e lubrificazione.

Misura dell'isolamento dei cavi.

CENTRALINA

Verifica:

- della commutazione sulle varie fonti di alimentazione e sul by-pass;
- della tensione di alimentazione;
- della tensione di carica della batteria;
- della tensione di commutazione carica fondo/tampone;
- dell'efficienza delle lampade di segnalazione;
- dell'efficienza delle lampade di segnalazione;
- del funzionamento dei ventilatori di raffreddamento;
- dello stato di conservazione delle apparecchiature all'interno degli armadi di contenimento del gruppo, con rilevamento di eventuali fenomeni di surriscaldamento;
- delle segnalazioni di allarme della centralina.

Pulizia delle apparecchiature e dei contatti dei teleruttori.

Verifica dell'efficienza dei collegamenti all'impianto di terra.

BATTERIA

Verifica:

- dell'integrità degli elementi della batteria e dei relativi connettori;

ALLEGATO B	
ALLEGATO ALLA RELAZIONE DI MANUTENZIONE IROE 00 R 04 RG ES0005 001 C	FOGLIO 334 DI 341

- del livello dell'elettrolita e sua densità negli elementi ed eventuale rabbocco;
- dello stato di conservazione dei supporti isolanti e del serraggio dei connettori;
- dell'efficienza dell'impianto di illuminazione e di ventilazione del locale;
- dello stato della segnaletica antinfortunistica e regolamentare. Prova di capacità con scarica e ricarica a fondo della batteria secondo le prescrizioni della ditta costruttrice. Protezione con vaselina neutra ai morsetti degli elementi e loro serraggio. Pulizia degli scaffali, dei vasi e del locale.

POSTO CONTROLLO

Verifica:

- del funzionamento delle apparecchiature di visualizzazione e registrazione dei dati;
- delle tensioni di alimentazione;
- dell'acquisizione e della registrazione dei dati al passaggio di almeno un treno.

Controllo della regolare esecuzione del lavoro.

Moduli: M45/interruzione - IS/B11

ELEMENTI DI PIANIFICAZIONE

N.RISORSE	DURATA	LAVORO	SPECIALIZZAZIONE
4	3,2 H	12,8 H	ISC

223. SPS25900 C2 Manut. Imp. RTB con arm. a 1000 Vca

OP./ SOTT.: 0010

DESCRIZIONE OPERAZ.: MN-Manut. Impianto RTB

FREQUENZA: MN

TESTO ESTESO:

MN-Manut. Impianto RTB

A) POSTO RILEVAMENTO Verifica:

- del serraggio delle parti meccaniche installate sul binario;
- a vista, della rinalzata delle traverse in corrispondenza dei pedali e delle teste;
- della libertà delle teste dal ballast;
- della termostatazione dei captatori.

B) POSTO CONTROLLO Verifica:

- del funzionamento delle apparecchiature di visualizzazione e registrazione dei dati;
- delle tensioni di alimentazione;
- dell'acquisizione e della registrazione dei dati al passaggio di almeno un treno.

ALLEGATO B	
ALLEGATO ALLA RELAZIONE DI MANUTENZIONE IROE 00 R 04 RG ES0005 001 C	FOGLIO 335 DI 341

Controllo della regolare esecuzione del lavoro.

ELEMENTI DI PIANIFICAZIONE

N.RISORSE	DURATA	LAVORO	SPECIALIZZAZIONE
4	1,8 H	7,2 H	IS

OP./ SOTT.: 0020
DESCRIZIONE OPERAZ.: TR-Manut. Impianto RTB
FREQUENZA: TR

TESTO ESTESO:

TR-Manut. Impianto RTB
POSTO RILEVAMENTO

Verifica:

- del serraggio delle parti meccaniche installate sul binario;
- a vista, della rinalzata delle traverse in corrispondenza dei pedali e delle teste;
- della libertà delle teste dal ballast;
- del regolare funzionamento dei pedali al transito di un treno;
- dell'isolamento dei cavi dei captatori e dei pedali;
- della pulizia degli specchi;
- dei parametri caratteristici (tensioni di alimentazione, parametri dei captatori);
- delle soglie di allarme di boccola calda;
- della apertura dell'otturatore (manuale e previa simulazione);
- del riferimento termico (lampade solo HOA85);
- e della termostatazione dei captatori;
- dell'orientamento dei captatori (puntamento);
- della linearità delle letture, con un riferimento termico ed un simulatore;
- della efficienza del relè di allarme boccole;
- dell'efficienza del tasto di manutenzione/esclusione;

Pulizia e lubrificazione.

POSTO CONTROLLO

Verifica:

- del funzionamento delle apparecchiature di visualizzazione e registrazione dei dati;
- delle tensioni di alimentazione;
- dell'acquisizione e della registrazione dei dati al passaggio di almeno un treno.

Controllo della regolare esecuzione del lavoro.

ELEMENTI DI PIANIFICAZIONE

N.RISORSE	DURATA	LAVORO	SPECIALIZZAZIONE
0	3,2 H	0,0 H	PS

ALLEGATO B	
ALLEGATO ALLA RELAZIONE DI MANUTENZIONE IROE 00 R 04 RG ES0005 001 C	FOGLIO 336 DI 341

OP./ SOTT.: 0020 0010
DESCRIZIONE OPERAZ.: TR-Manut. Impianto RTB
FREQUENZA:

TESTO ESTESO:

TR-Manut. Impianto RTB
POSTO RILEVAMENTO

Verifica:

- del serraggio delle parti meccaniche installate sul binario;
 - a vista, della rinalzata delle traverse in corrispondenza dei pedali e delle teste;
 - della libertà delle teste dal ballast;
 - del regolare funzionamento dei pedali al transito di un treno;
 - dell'isolamento dei cavi dei captatori e dei pedali;
 - della pulizia degli specchi;
 - dei parametri caratteristici (tensioni di alimentazione, parametri dei captatori);
 - delle soglie di allarme di boccola calda;
 - della apertura dell'otturatore (manuale e previa simulazione);
 - del riferimento termico (lampade solo HOA85);
 - e della termostatazione dei captatori;
 - dell'orientamento dei captatori (puntamento);
 - della linearità delle letture, con un riferimento termico ed un simulatore;
 - della efficienza del relè di allarme boccole;
 - dell'efficienza del tasto di manutenzione/esclusione;
- Pulizia e lubrificazione.

POSTO CONTROLLO

Verifica:

- del funzionamento delle apparecchiature di visualizzazione e registrazione dei dati;
- delle tensioni di alimentazione;
- dell'acquisizione e della registrazione dei dati al passaggio di almeno un treno.

Controllo della regolare esecuzione del lavoro.

ELEMENTI DI PIANIFICAZIONE

N.RISORSE	DURATA	LAVORO	SPECIALIZZAZIONE
2	0,5 H	1,0 H	IS

OP./ SOTT.: 0020 0020
DESCRIZIONE OPERAZ.: TR-Manut. Impianto RTB
FREQUENZA:

ALLEGATO B	
ALLEGATO ALLA RELAZIONE DI MANUTENZIONE IROE 00 R 04 RG ES0005 001 C	FOGLIO 337 DI 341

TESTO ESTESO:

TR-Manut. Impianto RTB

POSTO RILEVAMENTO

Verifica:

- del serraggio delle parti meccaniche installate sul binario;
- a vista, della rinalzata delle traverse in corrispondenza dei pedali e delle teste;
- della libertà delle teste dal ballast;
- del regolare funzionamento dei pedali al transito di un treno;
- dell'isolamento dei cavi dei captatori e dei pedali;
- della pulizia degli specchi;
- dei parametri caratteristici (tensioni di alimentazione, parametri dei captatori);
- delle soglie di allarme di boccola calda;
- della apertura dell'otturatore (manuale e previa simulazione);
- del riferimento termico (lampade solo HOA85);
- e della termostatazione dei captatori;
- dell'orientamento dei captatori (puntamento);
- della linearità delle letture, con un riferimento termico ed un simulatore;
- della efficienza del relè di allarme boccole;
- dell'efficienza del tasto di manutenzione/esclusione;

Pulizia e lubrificazione.

POSTO CONTROLLO

Verifica:

- del funzionamento delle apparecchiature di visualizzazione e registrazione dei dati;
- delle tensioni di alimentazione;
- dell'acquisizione e della registrazione dei dati al passaggio di almeno un treno.

Controllo della regolare esecuzione del lavoro.

ELEMENTI DI PIANIFICAZIONE

N.RISORSE	DURATA	LAVORO	SPECIALIZZAZIONE
4	3,2 H	12,8 H	ISC

OP./ SOTT.: 0030

DESCRIZIONE OPERAZ.: AN-Manut. Impianto RTB

FREQUENZA: AN

TESTO ESTESO:

AN-Manut. Impianto RTB

POSTO RILEVAMENTO

Verifica:

- del serraggio delle parti meccaniche installate sul binario;
- a vista, della rinalzata delle traverse in corrispondenza dei pedali e delle teste;

ALLEGATO B	
ALLEGATO ALLA RELAZIONE DI MANUTENZIONE IROE 00 R 04 RG ES0005 001 C	FOGLIO 338 DI 341

- della libertà delle teste dal ballast;
- del regolare funzionamento dei pedali al transito di un treno;
- dell'isolamento dei cavi dei captatori e dei pedali;
- della pulizia degli specchi;
- dei parametri caratteristici (tensioni di alimentazione, parametri dei captatori);
- della apertura dell'otturatore (manuale e previa simulazione);
- del riferimento termico (lampade solo HOA85);
- della termostatazione dei captatori;
- dell'orientamento dei captatori (puntamento);
- della linearità delle letture, con un riferimento termico ed un simulatore;

- della efficienza del relè di allarme boccole;
- dell'efficienza del tasto di manutenzione/esclusione;

Pulizia e lubrificazione.

Misura dell'isolamento dei cavi.

Pulizia e lubrificazione.

ARMADIO A 1000 Vca

Verifica:

- dello stato di conservazione dei dispositivi di protezione e di sezionamento in AT e bt;
- dell'efficienza dei complessi di alimentazione;
- dei trasformatori di riduzione e degli eventuali dispositivi di commutazione dell'alimentazione in riserva.

Prova d'isolamento cavi AT.

POSTO CONTROLLO

Verifica:

- del funzionamento delle apparecchiature di visualizzazione e registrazione dei dati;
- delle tensioni di alimentazione;
- dell'acquisizione e della registrazione dei dati al passaggio di almeno un treno;
- delle regolazioni degli allarmi di sistema e di boccola calda;
- accurata del rilevatore d'allarme (previo registratore portatile ove previsto).

Controllo della regolare esecuzione del lavoro.

Moduli: M45/interruzione

ELEMENTI DI PIANIFICAZIONE

N.RISORSE	DURATA	LAVORO	SPECIALIZZAZIONE
0	3,2 H	0,0 H	PS

OP./ SOTT.: 0030 0010

DESCRIZIONE OPERAZ.: AN-Manut. Impianto RTB

FREQUENZA:

TESTO ESTESO:

AN-Manut. Impianto RTB

ALLEGATO B	
ALLEGATO ALLA RELAZIONE DI MANUTENZIONE IROE 00 R 04 RG ES0005 001 C	FOGLIO 339 DI 341

POSTO RILEVAMENTO

Verifica:

- del serraggio delle parti meccaniche installate sul binario;
- a vista, della rinalzata delle traverse in corrispondenza dei pedali e delle teste;
- della libertà delle teste dal ballast;
- del regolare funzionamento dei pedali al transito di un treno;
- dell'isolamento dei cavi dei captatori e dei pedali;
- della pulizia degli specchi;
- dei parametri caratteristici (tensioni di alimentazione, parametri dei captatori);
- della apertura dell'otturatore (manuale e previa simulazione);
- del riferimento termico (lampade solo HOA85);
- della termostatazione dei captatori;
- dell'orientamento dei captatori (puntamento);
- della linearità delle letture, con un riferimento termico ed un simulatore;
- della efficienza del relè di allarme boccole;
- dell'efficienza del tasto di manutenzione/esclusione;

Pulizia e lubrificazione.

Misura dell'isolamento dei cavi.

Pulizia e lubrificazione.

ARMADIO A 1000 Vca

Verifica:

- dello stato di conservazione dei dispositivi di protezione e di sezionamento in AT e bt;
- dell'efficienza dei complessi di alimentazione;
- dei trasformatori di riduzione e degli eventuali dispositivi di commutazione dell'alimentazione in riserva.

Prova d'isolamento cavi AT.

POSTO CONTROLLO

Verifica:

- del funzionamento delle apparecchiature di visualizzazione e registrazione dei dati;
- delle tensioni di alimentazione;
- dell'acquisizione e della registrazione dei dati al passaggio di almeno un treno;
- delle regolazioni degli allarmi di sistema e di boccola calda;
- accurata del rilevatore d'allarme (previo registratore portatile ove previsto).

Controllo della regolare esecuzione del lavoro.

Moduli: M45/interruzione

ELEMENTI DI PIANIFICAZIONE

N.RISORSE	DURATA	LAVORO	SPECIALIZZAZIONE
4	1,4 H	5,6 H	IS

OP./ SOTT.: 0030 0020

DESCRIZIONE OPERAZ.: AN-Manut. Impianto RTB

ALLEGATO B	
ALLEGATO ALLA RELAZIONE DI MANUTENZIONE IROE 00 R 04 RG ES0005 001 C	FOGLIO 340 DI 341

FREQUENZA:

TESTO ESTESO:

AN-Manut. Impianto RTB

POSTO RILEVAMENTO

Verifica:

- del serraggio delle parti meccaniche installate sul binario;
- a vista, della rinalzata delle traverse in corrispondenza dei pedali e delle teste;
- della libertà delle teste dal ballast;
- del regolare funzionamento dei pedali al transito di un treno;
- dell'isolamento dei cavi dei captatori e dei pedali;
- della pulizia degli specchi;
- dei parametri caratteristici (tensioni di alimentazione, parametri dei captatori);
- della apertura dell'otturatore (manuale e previa simulazione);
- del riferimento termico (lampade solo HOA85);
- della termostatazione dei captatori;
- dell'orientamento dei captatori (puntamento);
- della linearità delle letture, con un riferimento termico ed un simulatore;
- della efficienza del relè di allarme boccole;
- dell'efficienza del tasto di manutenzione/esclusione;

Pulizia e lubrificazione.

Misura dell'isolamento dei cavi.

Pulizia e lubrificazione.

ARMADIO A 1000 Vca

Verifica:

- dello stato di conservazione dei dispositivi di protezione e di sezionamento in AT e bt;
- dell'efficienza dei complessi di alimentazione;
- dei trasformatori di riduzione e degli eventuali dispositivi di commutazione dell'alimentazione in riserva.

Prova d'isolamento cavi AT.

POSTO CONTROLLO

Verifica:

- del funzionamento delle apparecchiature di visualizzazione e registrazione dei dati;
- delle tensioni di alimentazione;
- dell'acquisizione e della registrazione dei dati al passaggio di almeno un treno;
- delle regolazioni degli allarmi di sistema e di boccola calda;
- accurata del rilevatore d'allarme (previo registratore portatile ove previsto).

Controllo della regolare esecuzione del lavoro.

Moduli: M45/interruzione

ELEMENTI DI PIANIFICAZIONE

N.RISORSE	DURATA	LAVORO	SPECIALIZZAZIONE
4	3,2 H	12,8 H	ISC

ALLEGATO B	
ALLEGATO ALLA RELAZIONE DI MANUTENZIONE IROE 00 R 04 RG ES0005 001 C	FOGLIO 341 DI 341

224. SDS22250 +1 Controllo DCF

OP./ SOTT.: 0010

DESCRIZIONE OPERAZ.: AN- Controllo DCF

FREQUENZA: AN

AN-Controllo DCF

Controllo:

- regolazione del Dispositivo di contatto funghi (apertura 58 - 68 mm) con relativa verifica del serraggio della bulloneria.

- Interno del dispositivo per constatare le condizioni del meccanismo

Controllo della regolare esecuzione del lavoro.

ELEMENTI DI PIANIFICAZIONE

N.RISORSE	DURATA	LAVORO	SPECIALIZZAZIONE
2	0,1 H	0,2 H	IS

Classe aggancio: S22250

Caratteristica aggancio: D.C.F. (Disp. Contatto Funghi)S22250_0170: SI
