

REGIONE PUGLIA



COMUNE DI CERIGNOLA

PROGETTO PER LA REALIZZAZIONE E L'ESERCIZIO DI UN IMPIANTO AGRIVOLTAICO AVENTE POTENZA P=26,720 MWp CIRCA E RELATIVE OPERE DI CONNESSIONE

Nome impianto CER02
Comune di Cerignola, Regione Puglia

PROGETTO DEFINITIVO

Codice pratica: **90134A3**

N° Elaborato: **RT06**

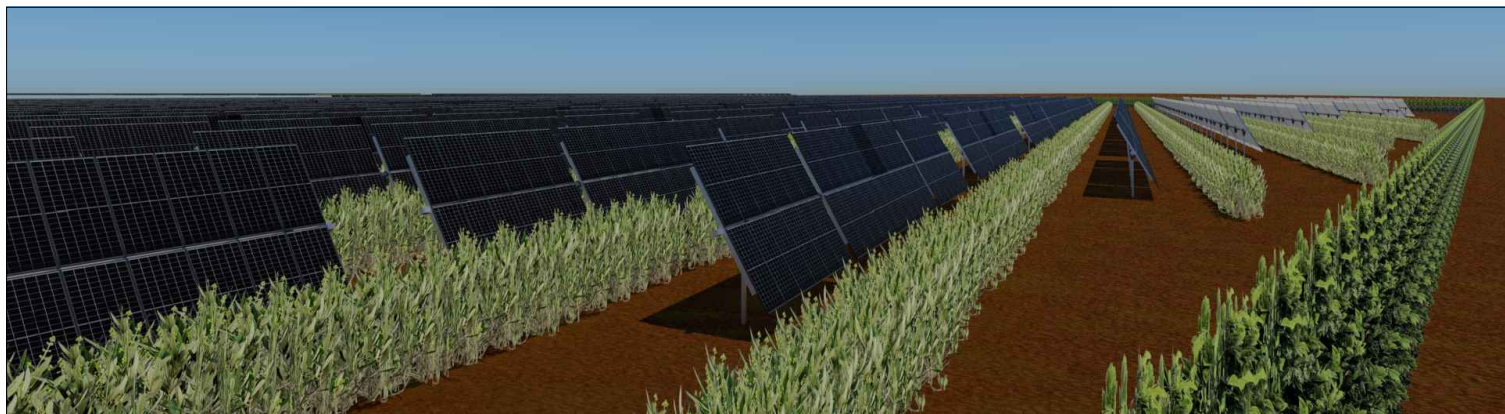

ELABORATO:

STUDIO DI INSERIMENTO URBANISTICO

COMMITTENTE:

Sole Verde s.a.s. della Praetorian s.r.l.
via Walter Von Vogelweide n°8
39100 Bolzano (BZ)
p.iva: 03124450218

PROGETTISTI:

Ing. Alessandro la Grasta

Ing. Luigi Tattoli



PROGETTAZIONE:



LT SERVICE s.r.l.
via Trieste n°30, 70056 Molfetta (BA)
tel: 0803346537
pec: studiotecnicoit@pec.it

File: 90134A3_DocumentazioneSpecialistica_35.pdf

Folder: 90134A3_DocumentazioneSpecialistica.zip

REV.	DATA	SCALA	FORMATO	NOME FILE	DESCRIZIONE REVISIONE
00	06/06/2022				PRIMA EMISSIONE

INDICE

1. PREMESSA	3
1.1 DESCRIZIONE INIZIATIVA	3
1.2 INQUADRAMENTO IMPIANTO FOTOVOLTAICO E OPERE DI CONNESSIONE	17
1.3 CRITERI PROGETTUALI.....	24
2. QUADRO PROGRAMMATICO DI RIFERIMENTO	26
2.1 PIANIFICAZIONE NAZIONALE	26
AREE PROTETTE ISCRITTE ALL'ELENCO UFFICIALE AREE PROTETTE (EUAP).....	26
2.1.1 AREE PROTETTE ISCRITTE ALL'ELENCO UFFICIALE AREE PROTETTE (EUAP).....	27
2.1.2 RETE NATURA 2000: AREE ZPS E SITI SIC/ZSC	27
2.1.3 IMPORTANT BIRD AREAS (IBA).....	29
2.1.4 ZONE UMIDE DI IMPORTANZA INTERNAZIONALE AI SENSI DELLA CONVENZIONE RAMSAR	30
2.1.5 DECRETO LEGISLATIVO 22 Gennaio 2004, n. 42.....	32
2.2 PIANIFICAZIONE REGIONALE PUGLIA.....	34
2.2.1 PPTR – PIANO PAESAGGISTICO TERRITORIALE REGIONALE	34
2.2.2.1 COMPONENTI GEOMORFOLOGICHE	39
2.2.2.2 COMPONENTI IDROLOGICHE	40
2.2.2.3 COMPONENTI BOTANICO-VEGETAZIONALI	42
2.2.2.4 COMPONENTI DELLE AREE PROTETTE E DEI SITI NATURALISTICI.....	43
2.2.2.5 COMPONENTI CULTURALI E INSEDIATIVE	44
2.2.2.6 COMPONENTI DEI VALORI PERCETTIVI	45
2.2.2 AREE NON IDONEE PER FER	46
2.2.3 PIANO FAUNISTICO VENATORIO REGIONALE 2018-2023	50
2.3 PIANIFICAZIONE PROVINCIALE	51
2.3.1 PIANO TERRITORIALE DI COORDINAMENTO PROVINCIALE	51
2.3.1.1 TUTELA DELL'INTEGRITÀ FISICA DEL TERRITORIO	54
2.3.1.2 VULNERABILITÀ DEGLI ACQUIFERI	55
2.3.1.3 TUTELA DELL'IDENTITÀ CULTURALE DEL TERRITORIO DI MATRICE NATURALE	58
2.3.1.4 TUTELA DELL'IDENTITÀ CULTURALE DEL TERRITORIO DI MATRICE ANTROPICA	59
2.3.1.5 ASSETTO TERRITORIALE.....	62

2.3.1.6	SISTEMA DELLE QUALITA' E SISTEMA INSEDIATIVO E MOBILITA'	63
2.4	PIANIFICAZIONE COMUNALE	65
2.4.1	piano regolatore generale DEL COMUNE DI CERIGNOLA.....	65
2.5	PIANIFICAZIONE SETTORIALE	70
2.5.1	PIANO DI TUTELA DELLE ACQUE.....	70
2.5.2	PIANO DI BACINO PER L'ASSETTO IDROGEOLOGICO (PAI).....	79
2.5.3	MAPPA DI VINCOLO E LIMITAZIONE OSTACOLI	84
3	CONCLUSIONI	93

1. PREMESSA

1.1 DESCRIZIONE INIZIATIVA

Il richiedente propone la **realizzazione e gestione di un impianto Agrivoltaico, denominato "CER02", che si pone l'obiettivo di combinare sulla medesima superficie agricola la produzione di energia elettrica da fonti rinnovabili con l'attività agronomica consistente nella realizzazione di un oliveto super intensivo** tra i filari di moduli fotovoltaici.

Il progetto prevede:

- la realizzazione dell'impianto fotovoltaico;
- la realizzazione della sottostazione elettrica di trasformazione e consegna dell'energia prodotta;
- la realizzazione delle opere di rete.

L'impianto di produzione da fonte fotovoltaica, installato su tracker monoassiali E-O, avrà una potenza di picco di **26,72 MWp** e sarà ubicato nell'agro del **Comune di Cerignola (FG)** in località Posta Crusta, Tramezzo su una superficie recintata complessiva di circa 34,56 ha.

Tale superficie è stata acquisita con contratti preliminari di diritto di superficie e compravendita dalla **società proponente SOLE VERDE SAS DELLA PRAETORIAN SRL** Srl avente sede legale in Bolzano (BZ) alla Via Walter Von Vogelweide n.8.

L'abbinamento dell'attività agricola e della produzione di energia elettrica da fonte rinnovabile nel medesimo luogo presenta un duplice beneficio in quanto, da un lato consentirà la produzione di energia rinnovabile in linea con:

- a) **Il Piano Nazionale Integrato per l'Energia e il Clima (PNIEC)**, predisposto da Ministero dello Sviluppo Economico, Ministero dell'Ambiente e della Tutela del Territorio e del Mare e

Ministero delle Infrastrutture e dei Trasporti, approvato a dicembre 2019 e pubblicato a gennaio 2020 e composto di due sezioni:

- “Sezione A: Piano Nazionale”, in cui viene presentato lo schema generale e il processo di creazione del piano stesso, gli obiettivi nazionali, le politiche e le misure attuate e da attuare per traguardare tali obiettivi;

- “Sezione B: base analitica” in cui viene dapprima descritta la situazione attuale e le proiezioni considerando le politiche e le misure vigenti e poi viene valutato l’impatto correlato all’attuazione delle politiche e misure previste;

I principali obiettivi su energia e clima dell’UE e dell’Italia al 2020 e al 2030 sono di seguito riportati:

	Obiettivi 2020		Obiettivi 2030	
	UE	ITALIA	UE	ITALIA (PNIEC)
Energie rinnovabili (FER)				
Quota di energia da FER nei Consumi Finali Lordi di energia	20%	17%	32%	30%
Quota di energia da FER nei Consumi Finali Lordi di energia nei trasporti	10%	10%	14%	22%
Quota di energia da FER nei Consumi Finali Lordi per riscaldamento e raffrescamento			+1,3% annuo (indicativo)	+1,3% annuo (indicativo)
Efficienza energetica				
Riduzione dei consumi di energia primaria rispetto allo scenario PRIMES 2007	-20%	-24%	-32,5% (indicativo)	-43% (indicativo)
Risparmi consumi finali tramite regimi obbligatori efficienza energetica	-1,5% annuo (senza trasp.)	-1,5% annuo (senza trasp.)	-0,8% annuo (con trasporti)	-0,8% annuo (con trasporti)
Emissioni gas serra				
Riduzione dei GHG vs 2005 per tutti gli impianti vincolati dalla normativa ETS	-21%		-43%	
Riduzione dei GHG vs 2005 per tutti i settori non ETS	-10%	-13%	-30%	-33%
Riduzione complessiva dei gas a effetto serra rispetto ai livelli del 1990	-20%		-40%	
Interconnettività elettrica				
Livello di interconnettività elettrica	10%	8%	15%	10% ¹
Capacità di interconnessione elettrica (MW)		9.285		14.375

Ovvero una percentuale di **energia da FER nei Consumi Finali Lordi di energia pari al 30%**.

Al paragrafo 3.1.2 del PNIEC si parla di “Energia rinnovabile” e al paragrafo “Misure comuni per i grandi e piccoli impianti” si cita nelle “Misure comuni per i grandi e piccoli impianti” che “L’entità degli obiettivi sulle rinnovabili, unitamente al fatto che gli incrementi di produzione elettrica siano attesi sostanzialmente da eolico e fotovoltaico, comporta l’esigenza di significative superfici da adibire a tali impianti....” e ancora al paragrafo “Condivisione degli obiettivi con le Regioni e individuazione delle aree adatte alla realizzazione degli impianti” si specifica che “Il raggiungimento degli obiettivi sulle rinnovabili, in particolare nel settore elettrico, è affidato

prevalentemente a eolico e fotovoltaico, per la cui realizzazione occorrono aree e superfici in misura adeguata agli obiettivi stessi” e ancora “la condivisione degli obiettivi nazionali con le Regioni sarà perseguita definendo un quadro regolatorio nazionale che, in coerenza con le esigenze di tutela delle aree agricole e forestali, del patrimonio culturale e del paesaggio, della qualità dell’aria e dei corpi idrici, stabilisca criteri (condivisi con le Regioni) sulla cui base le Regioni stesse procedano alla definizione delle superfici e delle aree idonee e non idonee per l’installazione di impianti a fonti rinnovabili”.

All’uopo si precisa che la Regione Puglia nel R.R. 30/12/2010 n°24 si è dotata di un “Regolamento attuativo del Decreto del Ministero per lo Sviluppo Economico del 10 settembre 2010, “Linee Guida per l’autorizzazione degli impianti alimentati da fonti rinnovabili”, recante la individuazione di aree e siti non idonei alla installazione di specifiche tipologie di impianti alimentati da fonti rinnovabili nel territorio della Regione Puglia” a cui questo progetto si è riferito per la localizzazione delle aree ove realizzare l’impianto;

b) il Piano Nazionale di Ripresa e Resilienza (PNRR) che alla “Missione 2 – Rivoluzione Verde e Transizione Ecologica” e più in dettaglio alla **componente M2C2 “Energia Rinnovabile, Idrogeno, Rete e Mobilità”** riporta: “...Per raggiungere la progressiva decarbonizzazione di tutti i settori, nella Componente 2 sono stati previsti interventi – investimenti e riforme – per incrementare decisamente la penetrazione di rinnovabili, tramite soluzioni decentralizzate e utility scale (incluse quelle innovative ed offshore) e rafforzamento delle reti (più smart e resilienti)” , “.....**Il settore agricolo è responsabile del 10 per cento delle emissioni di gas serra in Europa. Con questa iniziativa le tematiche di produzione agricola sostenibile e produzione energetica da fonti rinnovabili vengono affrontate in maniera coordinata con**

l'obiettivo di diffondere impianti agro-voltaici di medie e grandi dimensioni. La misura di investimento nello specifico prevede: i) l'implementazione di sistemi ibridi agricoltura produzione di energia che non compromettano l'utilizzo dei terreni dedicati all'agricoltura, ma contribuiscano alla sostenibilità ambientale ed economica delle aziende coinvolte, anche potenzialmente valorizzando i bacini idrici tramite soluzioni galleggianti; ii) il monitoraggio delle realizzazioni e della loro efficacia, con la raccolta dei dati sia sugli impianti fotovoltaici sia su produzione..."

dall'altro

- c) ostacolerà il consumo e la sottrazione di suolo agricolo in quanto verranno concesse a titolo gratuito, ad un'azienda agricola specializzata, tutte le superfici non occupate da impianti e relativi servizi per l'esercizio dell'attività agricola individuata.**
- d) migliorerà nettamente la produttività agricola dei terreni coinvolti sia in termini di reddito netto derivante dall'attività agricola sia in termini di manodopera necessaria.**

In termini pratici la superficie destinata all'agricoltura sarà pari a 18.90 ha su una superficie riflettente di 12,11 ha pertanto, al netto di superfici destinate alla viabilità interna, la superficie destinata all'agricoltura sarà nettamente superiore a quella destinata a produzione di energia da fonte rinnovabile.

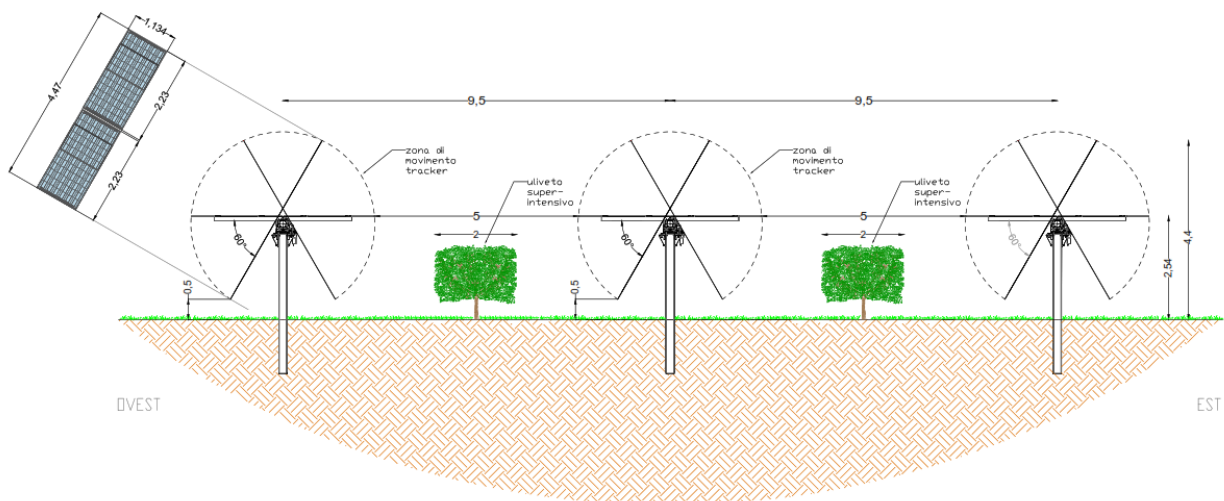

Fig. 1 Sistema Agrivoltaico

Tale abbinamento comporterà la produzione di energia elettrica rinnovabile e al contempo sfrutterebbe il suolo agricolo non occupato dagli impianti e relativi servizi.

Contestualmente allo studio del progetto, è stata individuata un'azienda agricola che avrà cura di utilizzare le predette superfici a titolo gratuito avendone cura nei coltivi e nello sgombrò delle infestanti sotto la superficie riflettente.

L'impianto fotovoltaico è globalmente suddiviso in n°3campi, ciascuno delimitato da una propria recinzione, denominati blocco "A" – "B" – "C".

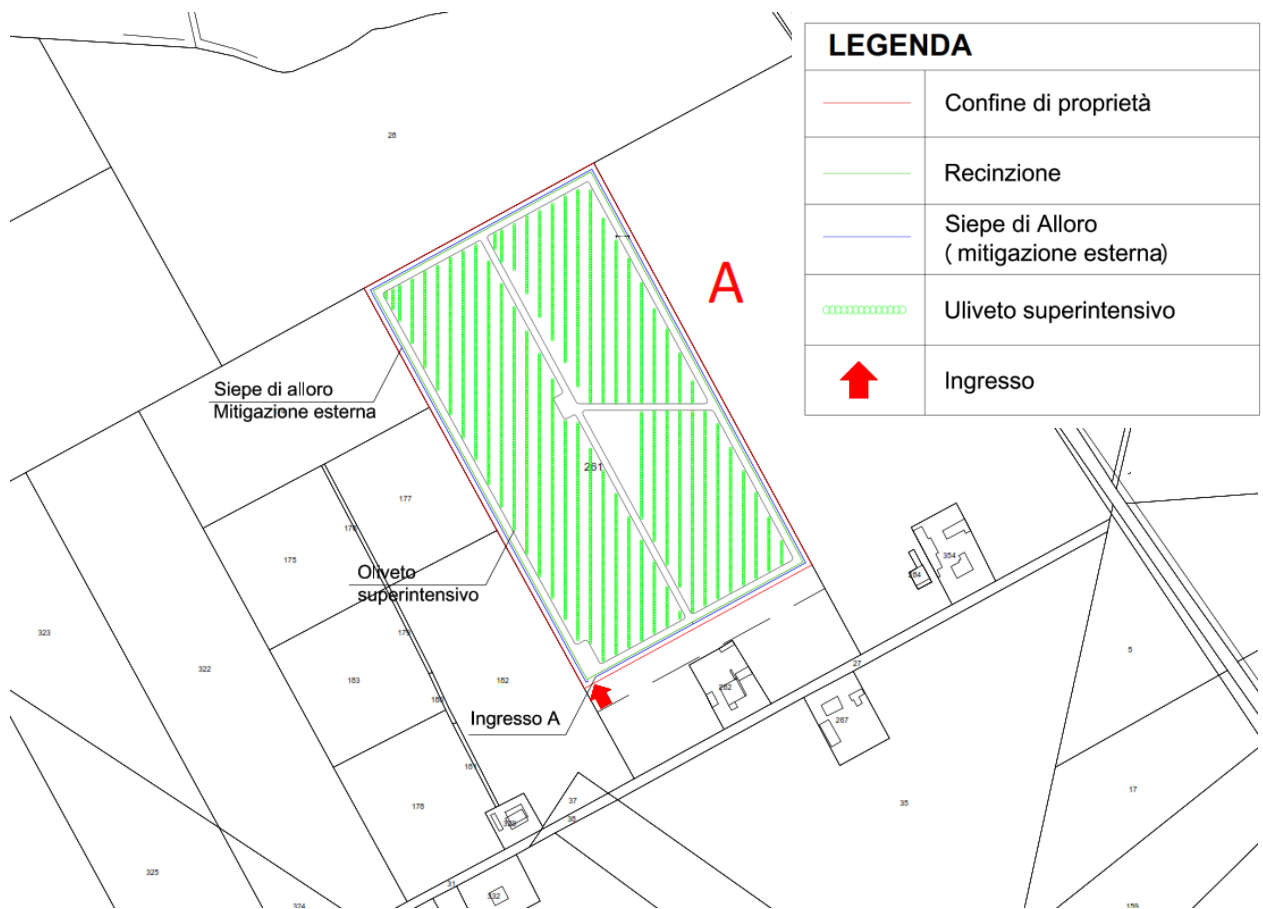

Fig. 2 Impianto agrivoltaico blocchi "A" - aree destinate all'agricoltura e misure mitigative

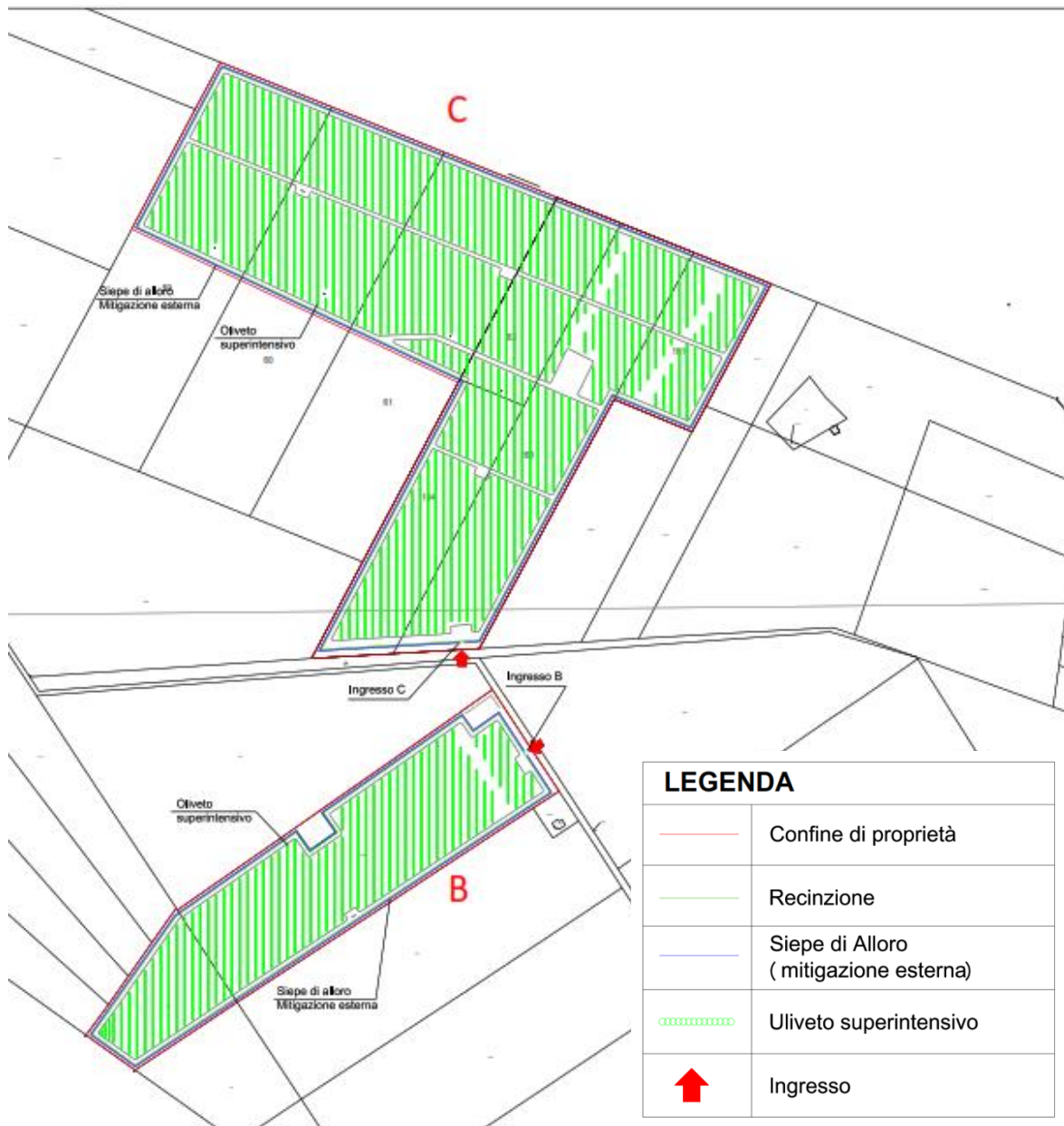

Fig. 3 Impianto agrivoltaico blocchi "B" e "C" - aree destinate all'agricoltura e misure mitigative

Al fine di mitigare l'impatto paesaggistico dei vari blocchi in cui è suddiviso l'impianto agrivoltaico, anche sulla base delle vigenti normative, è prevista la realizzazione di una fascia arborea lungo tutto il perimetro del sito dove sarà realizzato l'impianto fotovoltaico.

La fascia arborea sarà realizzata utilizzando una siepe di alloro disposta parallelamente alla recinzione che raggiungerà un'altezza di circa 4,4 metri in modo tale da oscurare l'impianto fotovoltaico anche nella ore della giornata in cui sviluppa la sua massima altezza rispetto al suolo.

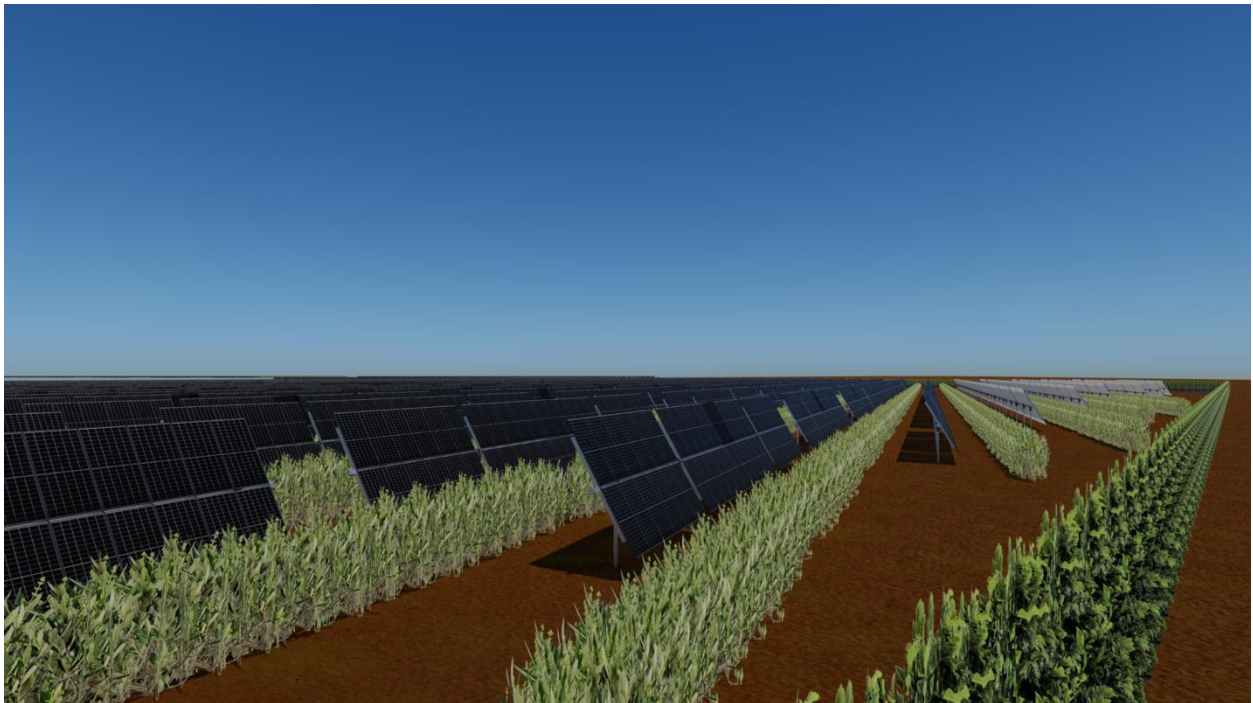

Fig. 4 Rendering dell'impianto agrivoltaico

In detti blocchi è previsto un investimento complessivo di 15.117 olivi, disposti al centro dell'area libera tra due tracker, con dimensioni delle chiome pari a circa 2 metri di altezza e 2 metri di larghezza, tali da consentire l'impiego di macchine potatrici e raccogliatrici che agiscano non sul singolo albero ma sulla parete produttiva consentendo di meccanizzare sino al 90% delle operazioni colturali.

CER02				
	TOTALE	BLOCCO "A"	BLOCCO "B"	BLOCCO "C"
SUPERFICIE RECINTATA TOTALE [ha]	34,56	6,10	7,22	21,24
SUPERFICIE DESTINATA ALL'AGRICOLTURA ALL'INTERNO DELL'AREA RECINTATA [ha]	18,90	3,34	4,02	11,54
Numero di alberi	15117	2670	3215	9232
SUPERFICIE DELL'IMPIANTO FV (superficie recintata - superficie coltivata) [ha]	15,67	2,77	3,20	9,70
SUPERFICIE RIFLETTENTE [Ha]	12,11	2,04	2,34	7,72

Tab. 1 Riepilogo superfici destinate all'agricoltura e numero di nuovi oliveti

STRALCIO PLANIMETRICO MISURA DI MITIGAZIONE scala 1:50

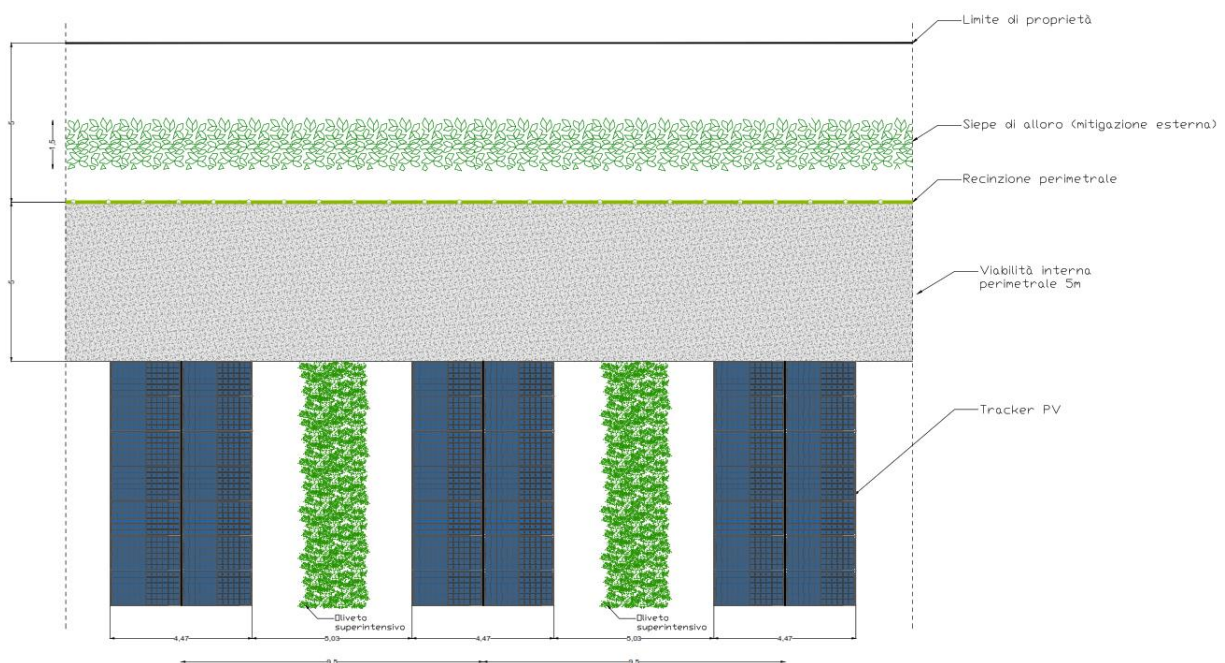

Fig. 5 Esempio di sistemazione dell'oliveto super intensivo all'interno dell'impianto fotovoltaico

Complessivamente il progetto agrivoltaico prevede un investimento complessivo di 15.117 olivi.

La coltivazione di oliveto super intensivo presenta una serie di caratteristiche tali da renderlo particolarmente adatto per essere coltivata tra le interfile dell'impianto fotovoltaico, come di seguito elencate:

- ridotte dimensioni della pianta (circa 2 m di altezza);
- disposizione in file strette creando una parete produttiva;
- gestione del suolo relativamente semplice e meccanizzazione elevata;

L'energia prodotta dall'impianto fotovoltaico verrà generata grazie all'emergere di accordi di acquisto di energia solare o PPA (power purchase agreement), nell'ambito di progetti utility scale, tra il produttore e i grandi consumatori o tra il produttore e gli off-takers, a cui il presente progetto aderirà.

Oltre a questa dinamica, un impianto fotovoltaico è catalizzatore di ulteriori aspetti favorevoli alcuni più evidenti altri meno, ovvero:

- non comporta emissioni inquinanti;
- non comporta inquinamento acustico;
- la fonte solare è una risorsa inesauribile di energia pulita;
- è in linea con l'ambiziosa Strategia Energetica Nazionale di raggiungere il 55% di rinnovabili elettriche entro il 2050;
- è composto da tecnologie affidabili con vita utile superiore a 30 anni e con costi di gestione e manutenzione ridotti;
- consente l'abbinamento a impianti di accumulo per la stabilizzazione dei parametri di rete e la gestione dei flussi di immissione di energia secondo le esigenze di rete;

- se combinato ad attività agronomiche, come nel caso in progetto, ostacola il consumo e la sottrazione di suolo agricolo;
- genera ricadute economiche positive in termine di gettito fiscale per l'erario, occupazione diretta ed indiretta sia per le fasi di costruzione che di gestione degli impianti, forniture e approvvigionamento dei materiali;

e, nel progetto specifico, le ricadute economiche e agronomiche positive dell'intervento sono ulteriormente amplificate in quanto

- a) **il suolo verrà destinato alla produzione di energia elettrica e all'attività agricola di coltivazione di oliveto super intensivo;**
- b) **è preciso intento del proponente agevolare l'uso dei suoli ai fini agricoli e pertanto l'imprenditore agricolo sarà messo in possesso dei terreni agricoli completamente a titolo gratuito.**

L'impianto in oggetto ricade nell'ambito di intervento previsto nel:

- **Decreto Legislativo 29 dicembre 2003, n. 387** "Attuazione della direttiva 2001/77/CE relativa alla promozione dell'energia elettrica prodotta da fonti energetiche rinnovabili nel mercato interno dell'elettricità (G.U. n. 25 del 31 gennaio 2004 - s.o. n. 17)" **e più in dettaglio ricade nell'ambito di applicazione dell'art. 12 del D.Lgs. 387/2003 laddove** si asserisce che **le opere per la realizzazione degli impianti alimentati da fonti rinnovabili, nonché le opere connesse e le infrastrutture indispensabili alla costruzione e all'esercizio degli stessi impianti, autorizzate ai sensi del comma 3, sono di pubblica utilità ed indifferibili ed urgenti nonché urbanisticamente**

compatibili con la destinazione agricola dei suoli come specificato nel medesimo art. 12 del D. LGS. 387/2003 al comma 7.

- L. 29 luglio 2021 n°108 Conversione in Legge del, Decreto Legge 31 maggio 2021 n° 77 “Governance del Piano Nazionale di rilancio e resilienza e prime misure di rafforzamento delle strutture amministrative e di accelerazione e snellimento delle procedure” e più in dettaglio all’art.18 che recita *“Al decreto legislativo 3 aprile 2006, n. 152, sono apportate le seguenti modificazioni:*

a) all'articolo 7-bis

*1) il comma 2-bis e' sostituito dal seguente: "2-bis. **Le opere, gli impianti e le infrastrutture necessari alla realizzazione dei progetti strategici per la transizione energetica del Paese inclusi nel Piano nazionale di ripresa e resilienza (PNRR) e al raggiungimento degli obiettivi fissati dal Piano nazionale integrato per l'energia e il clima (PNIEC), predisposto in attuazione del Regolamento (UE) 2018/1999, come individuati nell'Allegato I-bis, e le opere ad essi connesse costituiscono interventi di pubblica utilità, indifferibili e urgenti."***

Sotto il profilo della tutela ambientale, il progetto ricade tra gli ***“impianti fotovoltaici per la produzione di energia elettrica con potenza complessiva superiore a 10 MW.”*** dell’Allegato II alla Parte Seconda del del D.Lgs. 152/2006 così come sostituito dall’art.31 comma 6 del Decreto Legge n°77/2021.

L’impianto in oggetto contribuisce al raggiungimento dei traguardi previsti nella Strategia Elettrica Nazionale che costituisce un importante tassello del futuro Piano Clima-Energia e definisce le misure per raggiungere i traguardi di crescita sostenibile e ambiente stabiliti nella COP21 contribuendo in particolare all’obiettivo della decarbonizzazione dell’economia e della lotta ai cambiamenti climatici, in

quanto contribuisce non soltanto alla tutela dell'ambiente ma anche alla sicurezza – riducendo la dipendenza del sistema energetico – e all'economicità, favorendo la riduzione dei costi e della spesa.

Il cambiamento climatico è divenuto parte centrale del contesto energetico mondiale.

L'Accordo di Parigi del dicembre 2015 definisce un piano d'azione per limitare il riscaldamento terrestre al di sotto dei 2 °C, segnando un passo fondamentale verso la decarbonizzazione.

L'Agenda 2030 delle Nazioni Unite per lo sviluppo sostenibile prefigura un nuovo sistema di governance mondiale per influenzare le politiche di sviluppo attraverso la lotta ai cambiamenti climatici e l'accesso all'energia pulita.

Nel 2011 la Comunicazione della Commissione europea sulla Roadmap di decarbonizzazione ha stabilito di ridurre le emissioni di gas serra di almeno 80% entro il 2050 rispetto ai livelli del 1990, per garantire competitività e crescita economica nella transizione energetica e rispettare gli impegni di Kyoto.

Nel 2016 è stato presentato dalla Commissione il Clean Energy Package che contiene le proposte legislative per lo sviluppo delle fonti rinnovabili e del mercato elettrico, la crescita dell'efficienza energetica, la definizione della governance dell'Unione, dell'Energia, con obiettivi al 2030: quota rinnovabili pari al 27% dei consumi energetici a livello UE riduzione del 30% dei consumi energetici (primari e finali) a livello UE.

1.2 INQUADRAMENTO IMPIANTO FOTOVOLTAICO E OPERE DI CONNESSIONE

L'impianto fotovoltaico CER02 sarà ubicato nell'agro del **Comune di Cerignola (FG)** in località Posta Crusta, Tramezzo su una superficie recintata complessiva di circa 34,56 ha avente destinazione agricola "E" secondo il vigente piano urbanistico.

Le coordinate dei cinque blocchi sono rispettivamente:

Blocco "A"

Lat. 41°21'55.98"N

Lon. 15°52'29.27"E

Elevazione 28 metri

Blocco "B"

Lat. 41°22'16.23"N

Lon. 15°49'35.83"E

Elevazione 32 metri

Blocco "C"

Lat. 41°22'41.13"N

Lon. 15°49'38.64"E

Elevazione 28 metri



Fig. n°6 Inquadramento su ortofoto dell'impianto agrivoltaico e delle opere di connessione

Di seguito si riportano i dati principali inerenti le aree agricole interessate dal progetto:

BLOCCO	FOGLIO	PARTICELLA	SUPERFICIE CATASTALE [ha]	SUPERFICIE TOTALE BLOCCO [ha]	SUPERFICIE RECINTATA [ha]	POTENZA [MWp]
A	88	261	7,862	7,04	6,1	4,505
B	85	20	6,502	8	7,22	5,172
		42	1,698			
C	85	62	2	22,3205	21,24	17,043
		160	5,1403			
		161	2			
		194	3,1402			
	85	59	7,2112			
		60	7,2121			
		61	7,2112			
				37,3605	34,56	26,72

Tab. 2 Informazioni aree oggetto di intervento

nonché la mappa catastale con identificazione delle aree in oggetto:

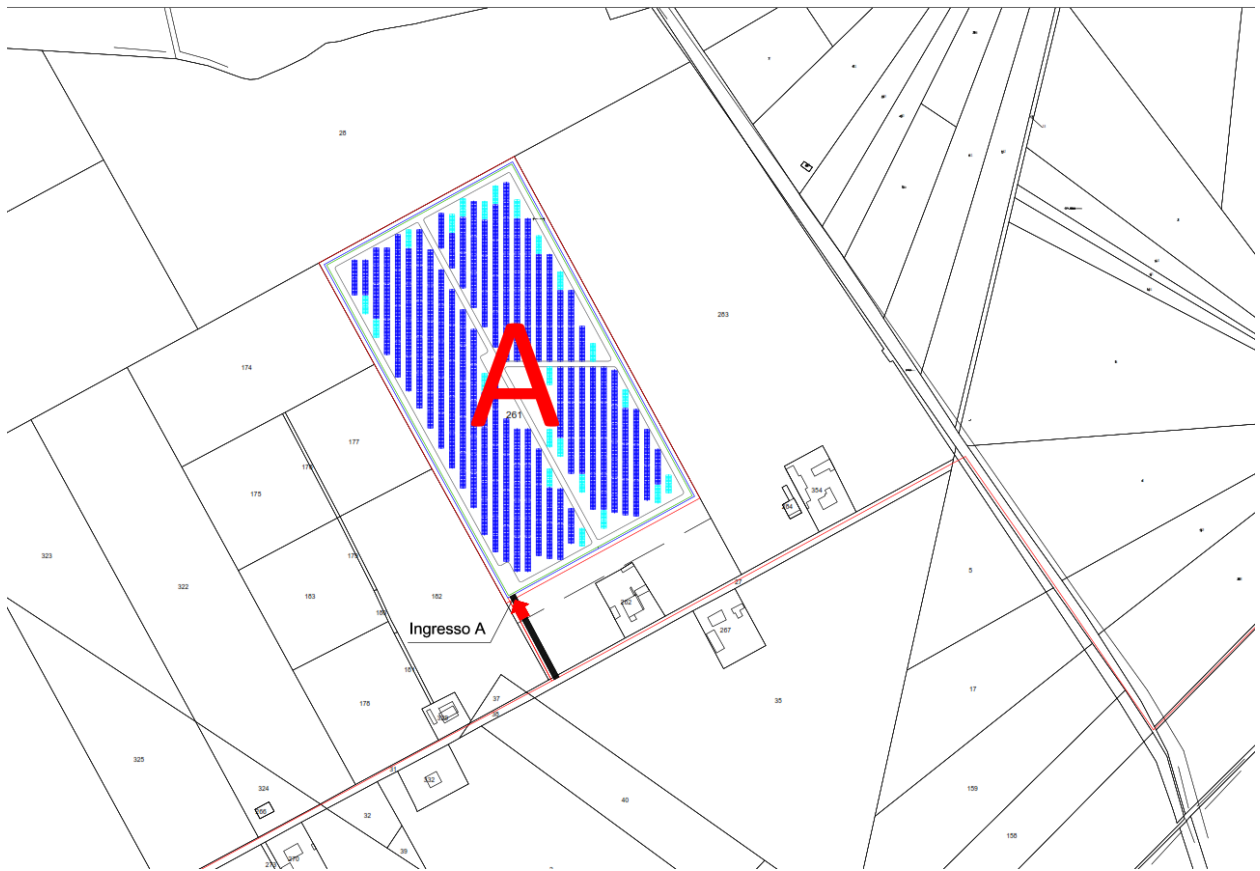

Fig. 7 Blocco "A" su stralcio catastale

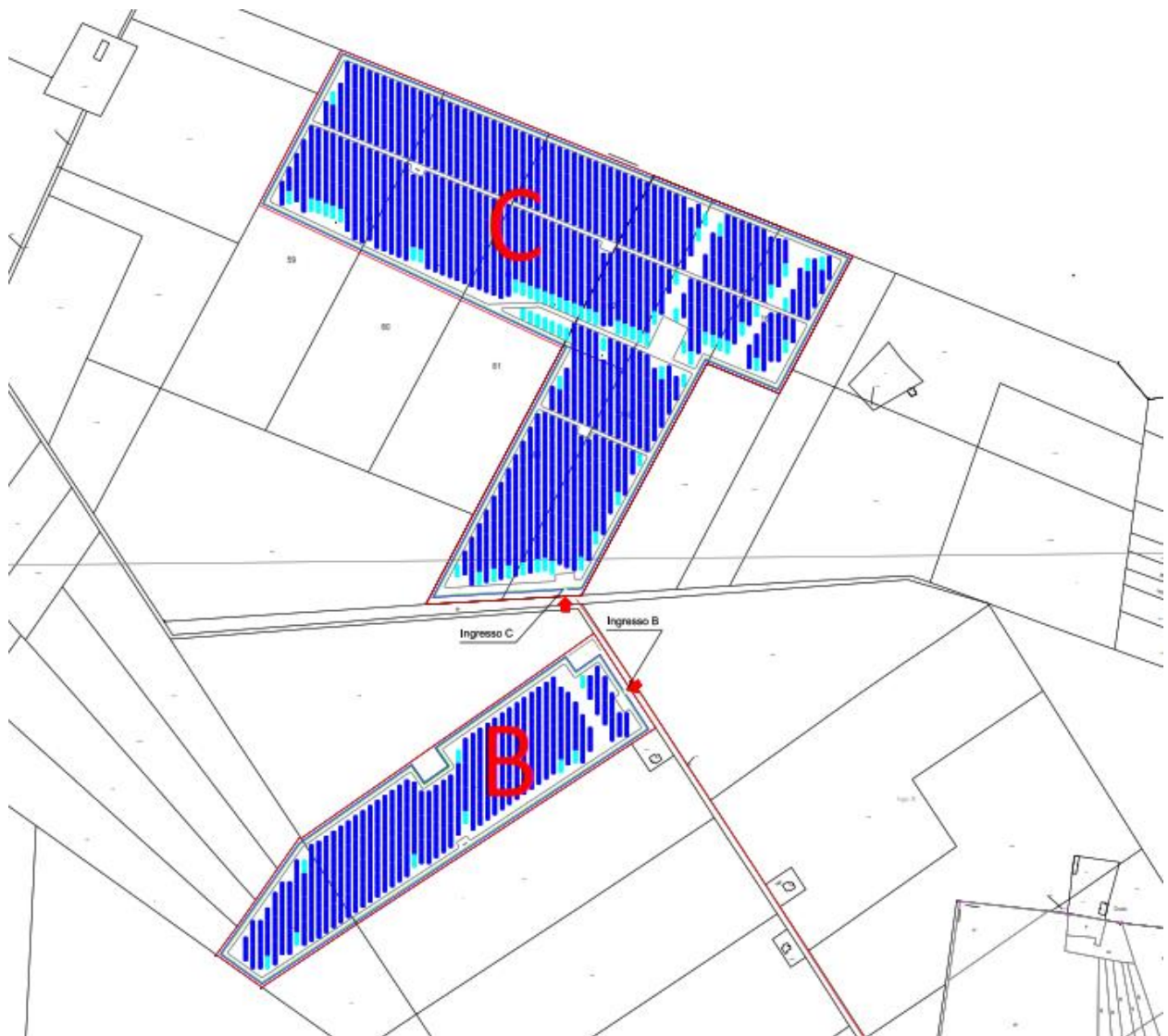

Fig. 8 Blocchi "B" e "C" su stralcio catastale

La sottostazione utente ("SSEU") 30/150kV per la connessione in antenna a 150 kV sulla nuova stazione elettrica a 380/150 kV della RTN da collegare in entra-esce alla linea 380 kV "Foggia – Palo del Colle", sarà condivisa con altri produttori così come richiesto da Terna al fine di razionalizzare le infrastrutture di rete.

L'area ove sarà ubicata la Sottostazione Elettrica Utente "SSEU" si trova nel territorio del Comune di Cerignola e risulta identificata dai seguenti riferimenti cartografici:

- carta Tecnica Regionale in scala 1:5.000 N. 422032
- foglio catastale n°90 particella n° 82 e foglio catastale n°93 particella n°329-323 del Comune di Cerignola.

Essa è individuata dalle coordinate geografiche Lat. 41.366838° Nord e Long. 15.889168° Est. ed è posta a quota 31 m s.l.m.

La Sottostazione interessa un'area di circa 4550 mq, interamente recintata e accessibile principalmente tramite un cancello carrabile di 7,00 m di tipo scorrevole oltre a cancelli carrabili per ciascuna delle tre aree di competenza dei vari produttori aventi larghezza di 5,00 m..

L'accesso alla SST è previsto dalla S.P. 69 e da strada interpodereale sulla quale si richiederà una servitù di passaggio che consenta un accesso più agevole ai suddetti mediante compattazione del terreno e posa di uno o più strati, laddove necessario, di pietrame a pezzatura variabile e brecciolino opportunamente costipati.

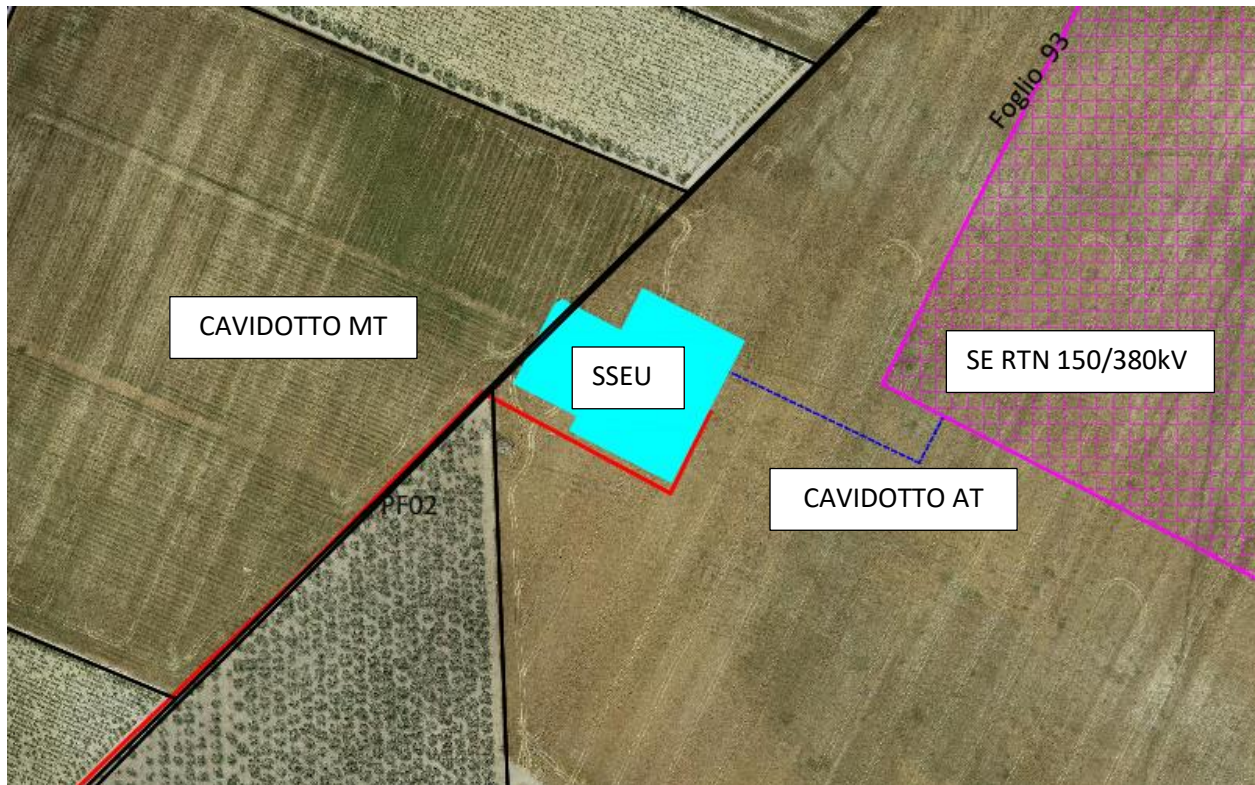

Fig. 9 Ortofoto ubicazione Sottostazione Utente

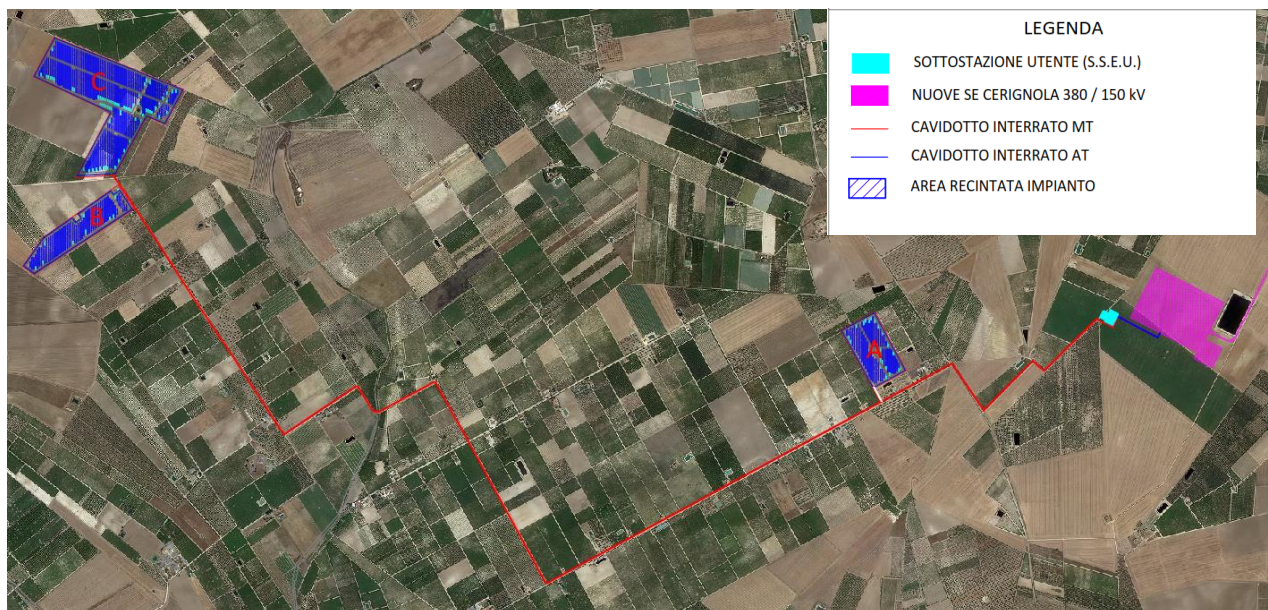

Fig. 10 Inquadramento territoriale opere di connessione su ortofoto

1.3 CRITERI PROGETTUALI

Il percorso del cavidotto interrato MT di collegamento tra i vari blocchi dell'impianto fotovoltaico e la sottostazione elettrica di utente si svilupperà su una lunghezza complessiva di 7,35 km, di cui solo 0,96 km interesseranno terreni agricoli privati ancorché lungo il confine di proprietà o su strada interpoderali in modo da interferire solo marginalmente con le pratiche agricole.

Il percorso del cavidotto AT interrato di collegamento tra la sottostazione elettrica di utente e la nuova SE a 380/150 kV della RTN da collegare in entra-esce alla linea 380 kV "Foggia – Palo del Colle", si svilupperà su una lunghezza complessiva di circa 0,265 km su terreni agricoli.

Il tracciato è stato studiato in modo da avere il minor impatto possibile sul territorio cercando di utilizzare prevalentemente, superfici interne all'impianto, sedi stradali pubbliche esistenti, strade di fatto e/o strade interpoderali su terreni agricoli privati solo per brevi tratti.

L'elettrodotto percorrerà quasi completamente la viabilità pubblica, comunale e/o provinciale, utilizzando mezzi per la posa con limitate quantità di terreno da smaltire in quanto prevalentemente riutilizzabile per il rinterro, e qualche piccolo tratto di proprietà privata.

Esso interferirà con proprietà di alcuni Enti ed in particolare lungo il percorso con:

- Strada Provinciale 69;
- Strada Comunale;

I criteri considerati ai fini della scelta delle aree su cui ubicare l'impianto agrivoltaico sono di seguito riepilogati:

- 1) aree pressoché pianeggianti al fine di facilitare l'installazione delle strutture di sostegno dei moduli fotovoltaici;
- 2) aree sufficientemente vicine tra loro in modo da agevolare l'imprenditore agricolo che si occuperà dell'oliveto super intensivo.

- 3) aree non facilmente visibili da strade panoramiche e da viabilità principali e/o a maggior afflusso veicolare;
- 4) terreni agricoli di non eccessivo pregio;
- 5) aree sono sufficientemente distanti da centri abitati;
- 6) aree relativamente vicine alla rete di Terna;
- 7) aree che non presentano particolari criticità di accesso anche con mezzi pesanti, utilizzati per il trasporto dei componenti di impianto (in particolare trasformatori e cabine elettriche prefabbricate).

In merito alla tecnologia utilizzata si è fatto ricorso ai tracker mono-assiali in quanto da un lato permettono di sfruttare al meglio il suolo agricolo, con notevole potenza installata in rapporto alla superficie, dall'altro di sfruttare al meglio il "sole", poiché a parità di irraggiamento permette di avere una produzione di circa il 20% superiore rispetto agli stessi moduli fotovoltaici montati su strutture fisse; Tutte le componenti dell'impianto sono progettate per un periodo di vita utile di almeno 30 anni, durante i quali alcune parti o componenti potranno essere sostituite.

Un impianto fotovoltaico è autorizzato all'esercizio, dalla Regione Puglia, per 20 anni pertanto al termine di tale periodo, è facoltà proponente richiede un'ulteriore proroga per l'esercizio.

Qualora la società proponente, al termine dei 20 anni, non intenda chiedere una proroga all'esercizio, provvederà allo smantellamento dell'impianto e al ripristino delle condizioni preesistenti in tutta l'area impianto e delle opere di connessione.

2. QUADRO PROGRAMMATICO DI RIFERIMENTO

Al fine di verificare l'assenza di eventuali vincoli ostativi alla realizzazione l'impianto agrivoltaico presenti all'interno delle aree oggetto di realizzazione dell'opera, dell'elettrodotto di collegamento alla sottostazione utente e della sottostazione elettrica di utente, si è analizzato il corretto inserimento dell'iniziativa nel contesto programmatico di riferimento inerente piani e programmi ambientali ed urbanistici di tipo comunale, regionale e nazionale.

2.1 PIANIFICAZIONE NAZIONALE

Il Ministero dell'ambiente e della tutela del territorio e del mare ha sviluppato il Progetto Natura che contiene le banche dati geografiche, realizzate dalla Direzione Protezione Natura, delle principali aree naturali protette consultabili sulle basi cartografiche (IGM, ortofoto, ecc.) disponibili sul Geoportale Nazionale ovvero:

AREE PROTETTE ISCRITTE ALL'ELENCO UFFICIALE AREE PROTETTE (EUAP)

RETE NATURA 2000: AREE ZPS E SITI SIC

IMPORTANT BIRD AREAS (IBA)

ZONE UMIDE DI IMPORTANZA INTERNAZIONALE AI SENSI DELLA CONVENZIONE RAMSAR

DECRETO LEGISLATIVO 22 GENNAIO 2004 N°4

2.1.1 AREE PROTETTE ISCRITTE ALL'ELENCO UFFICIALE AREE PROTETTE (EUAP)

Istituito in base alla legge 394/91 "Legge quadro sulle aree protette", l'elenco ufficiale attualmente in vigore è quello relativo al 6° Aggiornamento approvato con D.M. 27/04/2010 e pubblicato nel Supplemento Ordinario alla Gazzetta Ufficiale n. 125 del 31/05/2010 .

In base alla legge 394/91 le aree protette vengono distinte in Parchi Nazionali, Aree Naturali Marine Protette, Riserve Naturali Marine, Riserve Naturali Statali, Parchi e Riserve Naturali Regionali.

Le aree recintate oggetto di realizzazione dell'impianto agrivoltaico e le relative opere di connessione non mostrano interferenze con le aree suddette.

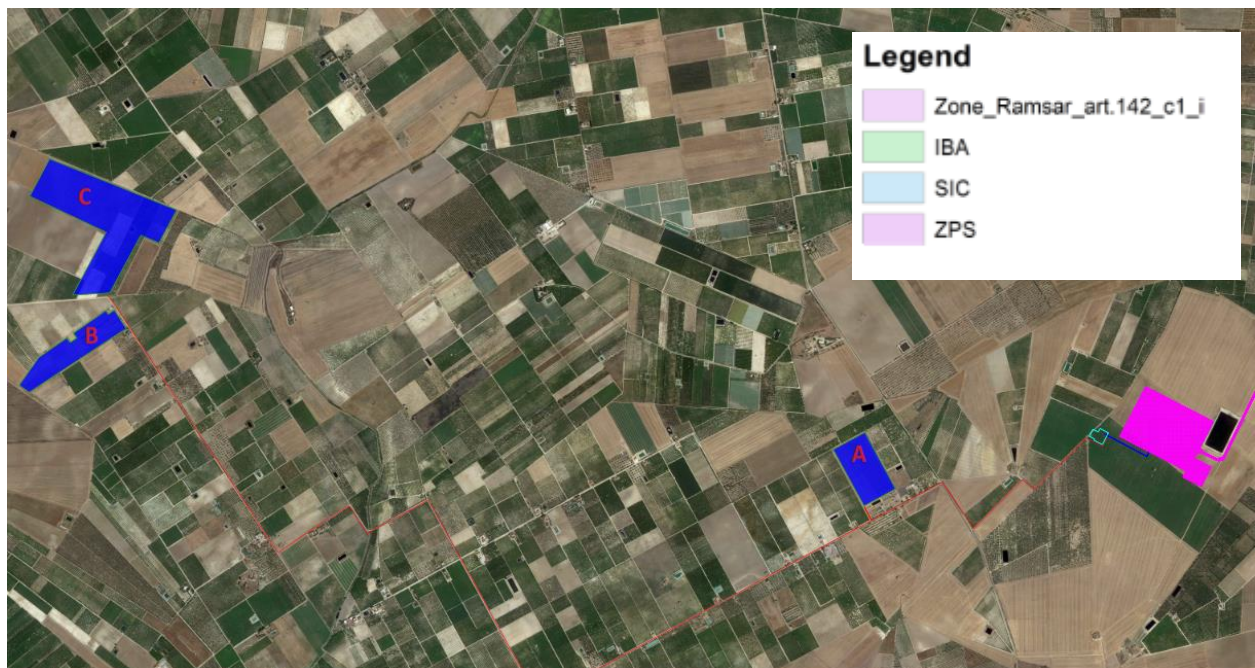

Fig.11 Aree Protette EUAP

2.1.2 RETE NATURA 2000: AREE ZPS E SITI SIC/ZSC

Natura 2000 è il principale strumento della politica dell'Unione Europea per la conservazione della biodiversità.

Si tratta di una rete ecologica diffusa su tutto il territorio dell'Unione, istituita ai sensi della Direttiva 92/43/CEE "Habitat" per garantire il mantenimento a lungo termine degli habitat naturali e delle specie di flora e fauna minacciati o rari a livello comunitario.

La rete Natura 2000 è costituita dai Siti di Interesse Comunitario (SIC), identificati dagli Stati Membri secondo quanto stabilito dalla Direttiva Habitat, che vengono successivamente designati quali Zone Speciali di Conservazione (ZSC), e comprende anche le Zone di Protezione Speciale (ZPS) istituite ai sensi della Direttiva 2009/147/CE "Uccelli" concernente la conservazione degli uccelli selvatici.

Le aree recintate oggetto di realizzazione dell'impianto agrivoltaico e le relative opere di connessione non mostrano interferenze con le aree individuate dalla Rete Natura 2000.

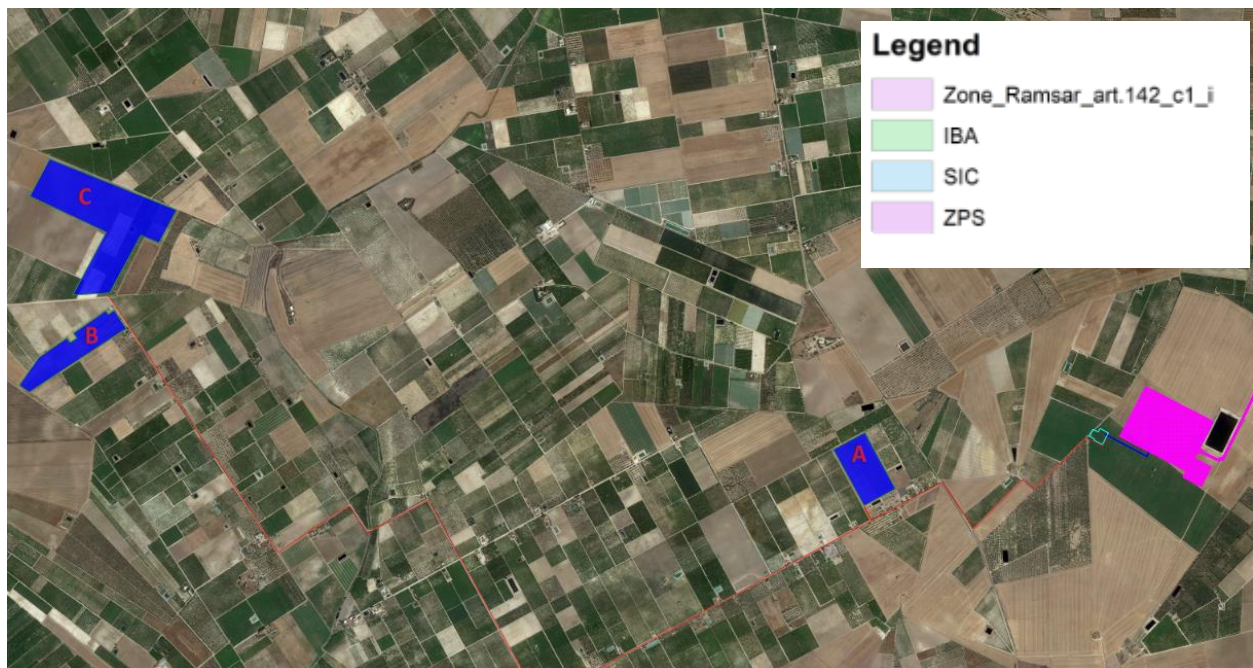

Fig.12 Rete Natura 2000 (SIC/ZSC – ZPS)

2.1.3 IMPORTANT BIRD AREAS (IBA)

IBA e rete Natura 2000 sono due strumenti essenziali per proteggere gli uccelli selvatici e i loro preziosi habitat. Da anni la Lipu è impegnata per la loro promozione e piena applicazione in Italia, con importantissimi risultati.

Nate da un progetto di BirdLife International portato avanti in Italia dalla Lipu, le IBA sono aree che rivestono un ruolo fondamentale per gli uccelli selvatici e dunque uno strumento essenziale per conoscerli e proteggerli.

IBA è infatti l'acronimo di Important Bird Areas, Aree importanti per gli uccelli.

Per essere riconosciuto come IBA, un sito deve possedere almeno una delle seguenti caratteristiche:

- ospitare un numero rilevante di individui di una o più specie minacciate a livello globale;
- fare parte di una tipologia di aree importanti per la conservazione di particolari specie (come le zone umide o i pascoli aridi o le scogliere dove nidificano gli uccelli marini);
- essere una zona in cui si concentra un numero particolarmente alto di uccelli in migrazione.

L'importanza della IBA e dei siti della rete Natura 2000 va però oltre alla protezione degli uccelli.

Poiché gli uccelli hanno dimostrato di essere efficaci indicatori della biodiversità, la conservazione delle IBA può assicurare la conservazione di un numero ben più elevato di altre specie animali e vegetali, sebbene la rete delle IBA sia definita sulla base della fauna ornitica. Se a livello mondiale, le IBA oggi individuate sono circa 11000, sparse in 200 Paesi, in Italia, grazie al lavoro della Lipu, sono state classificate 172 IBA.



Fig. 13 Important Bird Area

Le aree recintate oggetto di realizzazione dell'impianto agrivoltaico e le relative opere di connessione non mostrano interferenze con la perimetrazione delle Important Bird Area.

2.1.4 ZONE UMIDE DI IMPORTANZA INTERNAZIONALE AI SENSI DELLA CONVENZIONE RAMSAR

Le aree umide svolgono un'importante funzione ecologica per la regolazione del regime delle acque e come habitat per la flora e per la fauna.

Oggetto della Convenzione di Ramsar sono la gran varietà di zone umide, fra le quali: aree acquitrinose, paludi, torbiere oppure zone naturali o artificiali d'acqua, permanenti o transitorie, con acqua stagnante o corrente, dolce, salmastra o salata, comprese le zone di acqua marina.

Sono inoltre comprese le zone rivierasche, fluviali o marine, adiacenti alle zone umide, le isole nonché le distese di acqua marina nel caso in cui la profondità, quando c'è bassa marea, non superi i sei metri

oppure nel caso che le stesse siano entro i confini delle zone umide e siano d'importanza per le popolazioni di uccelli acquatici del sito.

La Convenzione si pone come obiettivo la tutela internazionale delle zone umide mediante la loro individuazione e delimitazione, lo studio degli aspetti caratteristici, in particolare dell'avifauna, e la messa in atto di programmi che ne consentano la conservazione degli habitat, della flora e della fauna.

Ad oggi sono 168 i paesi che hanno sottoscritto la Convenzione e sono stati designati 2.209 siti Ramsar per una superficie totale di 210.897.023 ettari.

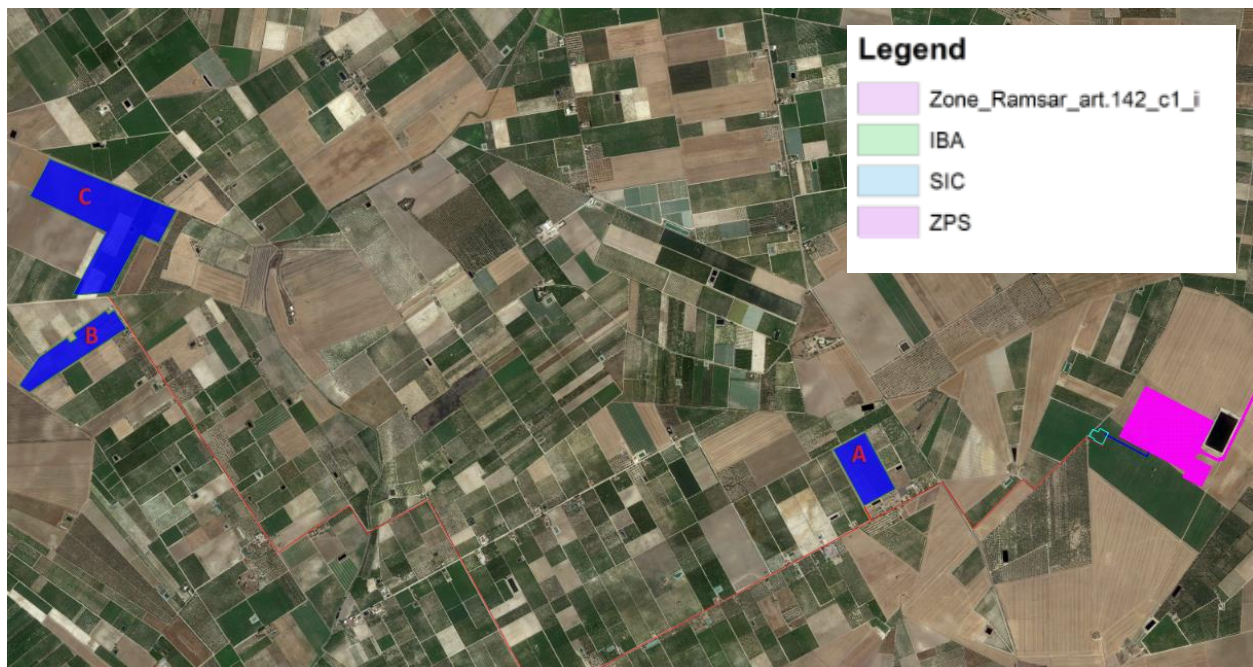

Fig. 14 Zone Umide di Importanza Internazionale ai sensi della convezione RAMSAR

Le aree recintate oggetto di realizzazione dell'impianto agrivoltaico e le relative opere di connessione non mostrano interferenze con la perimetrazione Zone Umide di Importanza Internazionale ai sensi della convezione RAMSAR

2.1.5 DECRETO LEGISLATIVO 22 GENNAIO 2004, N. 42

Nel D. Lgs 22 gennaio 2004 n°42, noto come Codice dei beni culturali e del paesaggio, ai sensi dell'articolo 10 della legge 6 luglio 2002, n. 137, vengono analizzati i beni costituenti il patrimonio paesaggistico e culturale del territorio.

Lo studio viene eseguito attraverso la consultazione del Sistema Informativo Territoriale Ambientale e Paesaggistico "SITAP" che rappresenta la banca dati a riferimento geografico su scala nazionale per la tutela dei beni paesaggistici messa a disposizione dal Ministero per i beni e le Attività Culturali.

Il SITAP cataloga le aree sottoposte a vincolo paesaggistico dichiarate di notevole interesse pubblico dalla legge n. 1497 del 1939 e dalla n. 431 del 1985 (oggi ricomprese nel D. Lgs 42 del 22 Gennaio 2004 "Codice dei Beni Culturali e del Paesaggio").

Di seguito si riporta un estratto della cartografia del SITAP dalla quale si evince che sia l'impianto agrivoltaico che la sottostazione elettrica utente non presentano interferenze con la Carta dei Beni Culturali e Paesaggistici del SITAP.

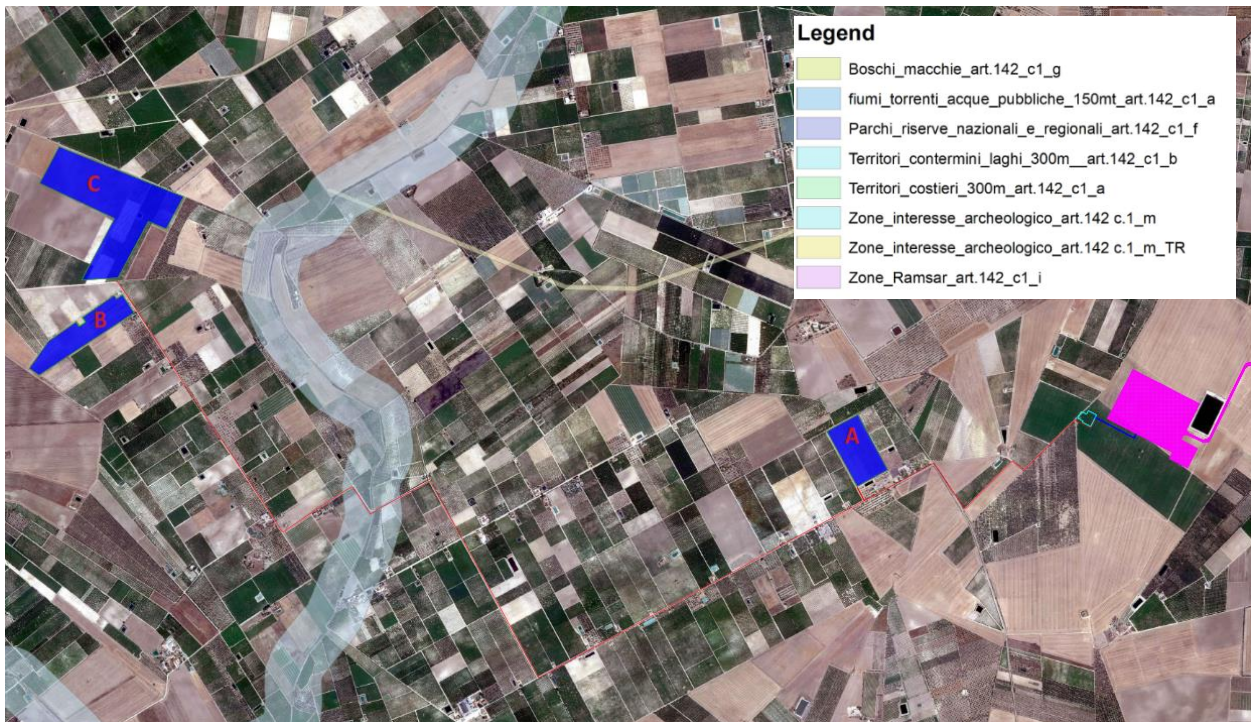

Fig. 15 Carta dei Beni Culturali e Paesaggistici

Le aree recintate oggetto di realizzazione dell'impianto agro-voltaico non mostrano interferenze con le aree in oggetto.

L'unica interferenza presente è l'attraversamento del cavidotto MT interrato le aree di rispetto di 150 metri dalle sponde dei fiumi, torrenti e corsi d'acqua iscritti negli elenchi delle Acque Pubbliche vincolate ai sensi dell'art.142 c. 1 lett. a), b), c) del Codice

La connessione sarà realizzata con cavo interrato mentre nelle aree di interferenza tra il percorso del cavidotto e le aree inondabili bicentenarie gli attraversamenti saranno realizzati con la tecnica della Trivellazione Orizzontale Controllata (T.O.C.); i punti di entrata ed uscita saranno individuati al di fuori delle aree perimetrate a pericolosità idraulica bicentenaria.

In questo modo, l'utilizzo della tecnica della TOC garantisce che, nella sezione di attraversamento:

- non venga alterata la conformazione fisica e geologica del canale;

- non venga ristretta la sezione libera del canale;

- non venga alterato in alcun modo il naturale deflusso delle acque anche in regime di piena.

-non vi siano pesanti e negativi impatti sull'ambiente sia naturale che costruito, sul paesaggio, sulle strutture superficiali e sulle infrastrutture di trasporto.

2.2 PIANIFICAZIONE REGIONALE PUGLIA

Di seguito si analizzano i regolamenti, piani e programmi di tutela ambientale ed urbanistica di carattere regionale ovvero:

- **PIANO PAESAGGISTICO TERRITORIALE REGIONALE (PPTR) – REGIONE PUGLIA** approvato con D.G.R. n. 176 del 16 febbraio 2015 e aggiornato con le D.G.R. n. 240/2016, D.G.R. n. 496/2017 e D.G.R. n. 2292/2017;
- **AREE NON IDONEE PER FER**
- **PIANO FAUNISTICO VENATORIO REGIONALE 2018-2023**

2.2.1 PPTR – PIANO PAESAGGISTICO TERRITORIALE REGIONALE

Il Piano Paesaggistico Territoriale Regionale è stato approvato dalla Giunta Regionale con delibera n. 176 del 16 febbraio 2015 e redatto ai sensi degli artt. 135 e 143 del Codice del paesaggio con specifiche funzioni di piano territoriale ai sensi dell'art. 1 della L.R. 7 ottobre 2009, n. 20 "Norme per la pianificazione paesaggistica".

Fino all'approvazione del Piano Paesaggistico Territoriale Regionale, la Regione Puglia era dotata di un Piano Urbanistico Territoriale Tematico del Paesaggio (PUTT/p), poi superato dallo stesso PPTR.

Le finalità del PPTR sono la tutela e la valorizzazione, nonché il recupero e la qualificazione del paesaggio

della Puglia.

Il PPTR persegue la promozione e la realizzazione di uno sviluppo socioeconomico auto sostenibile e durevole e di un uso consapevole del territorio regionale, anche attraverso la conservazione ed il recupero degli aspetti e dei caratteri peculiari dell'identità sociale, culturale e ambientale, la tutela della biodiversità, la realizzazione di nuovi valori paesaggistici integrati, coerenti e rispondenti a criteri di qualità e sostenibilità.

Il PPTR riconosce le caratteristiche paesaggistiche, gli aspetti ed i caratteri peculiari derivanti dall'azione di fattori naturali, umani e dalle loro interrelazioni e ne delimita i relativi ambiti, e comprende:

- 1) La ricognizione del territorio regionale, mediante l'analisi delle sue caratteristiche paesaggistiche impresse dalla natura, dalla storia e dalle loro interrelazioni;
- 2) La ricognizione degli immobili e delle aree dichiarati di notevole interesse pubblico ai sensi dell'art. 136 del Codice;
- 4) La ricognizione delle aree tutelate per legge, di cui all'art. 142, comma 1, del Codice, la loro delimitazione e la determinazione di prescrizioni d'uso intese ad assicurare la conservazione dei caratteri distintivi di dette aree e, compatibilmente con essi, la valorizzazione;
- 5) L'individuazione degli ulteriori contesti paesaggistici, diversi da quelli indicati dall'art. 134 del Codice.
- 6) L'individuazione e la delimitazione dei diversi ambiti di paesaggio e le specifiche normative d'uso;
- 7) L'analisi delle dinamiche di trasformazione del territorio ai fini dell'individuazione dei fattori di rischio e degli elementi di vulnerabilità del paesaggio;
- 8) L'individuazione delle aree gravemente compromesse o degradate, perimetrare ai sensi dell'art. 93;

- 9) L'individuazione delle misure necessarie, per il corretto inserimento, nel contesto paesaggistico degli interventi di trasformazione del territorio, al fine di realizzare uno sviluppo sostenibile delle aree interessate;
- 10) Le linee guida prioritarie dei progetti di conservazione, recupero, riqualificazione, valorizzazione e gestione di aree regionali, indicandone gli strumenti di attuazione, comprese le misure incentivanti;
- 11) Le misure di coordinamento con gli strumenti di pianificazione territoriale e di settore, nonché con
- 12) gli altri piani, programmi e progetti nazionali e regionali di sviluppo economico.

Il territorio regionale è suddiviso in 11 "ambiti di paesaggio" e ogni ambito è suddiviso in "figure territoriali e paesaggistiche" che rappresentano le unità minime in cui il territorio regionale viene scomposto ai fini della valutazione del PPTR.

L'area di intervento che comprende l'impianto agrivoltaico, il cavidotto MT, il cavidotto AT e la sottostazione elettrica si trova nell'ambito denominato "Tavoliere", a cui appartiene l'unica figura territoriale denominata "Il mosaico di Cerignola".

Il sistema delle tutele si articola in Beni Paesaggistici (ex art. 134 del D.Lgs 42/2004) e Ulteriori Contesti Paesaggistici Tutelati (ex art. 143 comma 1 lettera e. del D.Lgs. 42/2004) all'interno della seguente classificazione:

Struttura idrogeomorfologica:

- Componenti geo-morfologiche
 - Versanti (art. 143, co. 1, lett. e)
 - Lame e Gravine (art. 143, co. 1, lett. e)
 - Doline (art. 143, co. 1, lett. e)
 - Inghiottitoi (art. 143, co. 1, lett. e)
 - Cordoni dunari (art. 143, co. 1, lett. e)
 - Grotte (art. 143, co. 1, lett. e)
 - Geositi (art. 143, co. 1, lett. e)

- Componenti idrologiche
 - Fiumi, torrenti e acque pubbliche (art 142, co.1, lett. c)
 - Territori contermini ai laghi (art 142, co.1, lett. b)
 - Zone umide Ramsar (art 142, co.1, lett. l)
 - Territori costieri (art. 142, co. 1, lett.a)
 - Reticolo idrografico di connessione della R.E.R. (art. 143, co. 1, lett. e)
 - Sorgenti (art. 143, co. 1, lett. e)
 - Vincolo idrogeologico (art. 143, co. 1, lett. e)

Struttura ecosistemica e ambientale:

- Componenti Botanico-vegetazionali
 - Boschi e macchie (art 142, co.1, lett. G)
 - Area di rispetto dei boschi (art. 143, co. 1, lett. e)
 - Prati e pascoli naturali (art. 143, co. 1, lett. e)
 - Formazioni arbustive in evoluzione naturale (art. 143, co. 1, lett. e)
 - Zone umide di Ramsar (art. 142, co. 1, lett. i)
 - Aree umide (art. 143, co. 1, lett. e)
- Componenti delle aree protette e dei siti naturalistici
 - Parchi Nazionali (art 142, co.1, lett. F)
 - Riserve Naturali Statali (art 142, co.1, lett. F)
 - Aree Marine Protette (art 142, co.1, lett. F)
 - Riserve Naturali Marine (art 142, co.1, lett. F)
 - Parchi Naturali Regionali (art 142, co.1, lett. F)
 - Riserve Naturali Orientate Regionali (art 142, co.1, lett. F)
 - Area di rispetto dei parchi e delle riserve regionali (art. 143, co. 1, lett. e)
 - ZPS (Rete Natura 2000) - (art. 143, co. 1, lett. e)
 - SIC (Rete Natura 2000) - (art. 143, co. 1, lett. e)
 - SIC Mare (Rete Natura 2000) - (art. 143, co. 1, lett. e)

Struttura antropica e storico-culturale:

- Componenti culturali ed insediative
 - Immobili ed aree di notevole interesse pubblico (ex 1497/39 e Galasso) (art 136)

- Zone gravate da usi civici (art 142, co.1, lett. H)
- Zone di interesse archeologico (art 142, co.1, lett. M)
- Testimonianze della stratificazione insediativa (art. 143, co. 1, lett. e)
- Area di rispetto delle componenti culturali ed insediative (art. 143, co. 1, lett. e)
- Città consolidata (art. 143, co. 1, lett. e)
- Paesaggi rurali (art. 143, co. 1, lett. e)
- Componenti dei valori percettivi
 - Strade a valenza paesistica (art. 143, co. 1, lett. e)
 - Strade panoramiche (art. 143, co. 1, lett. e)
 - Luoghi panoramici (art. 143, co. 1, lett. e)
 - Coni visuali (art. 143, co. 1, lett. e)

Di seguito viene analizzato l'intervento in oggetto all'interno degli elaborati del PPTR aggiornati secondo quanto disposto dal D.G.R. 1632/2020 con relativa analisi di ammissibilità.

PPTR	IMPIANTO AGRIVOLTAICO		CAVIDOTTO INTERRATO MT - AT		SOTTOSTAZIONE ELETTRICA UTENTE	
	beni paesag g	ulterio ri contes ti	beni paesaggistici	ulteriori contesti	beni paesa gg.	ulteriori contesti
Componenti geomorfologiche	-	-	-	-	-	-
Componenti idrologiche	-	-	-Fiumi e Torrenti , acque	-	-	-

			pubbliche. Marana Castello			
Componenti botanico-vegetazionali	-	-	-	-	-	-
Componenti delle aree protette e dei siti naturalistici	-	-	-	-	-	-
Componenti culturali e insediative	-	-	-	-	-	-
Componenti dei valori percettivi	-	-	-	-	-	-

2.2.2.1 COMPONENTI GEOMORFOLOGICHE

Beni Paesaggistici : Non vi sono interferenze

Ulteriori Contesti Paesaggistici: Non vi sono interferenze

Alla luce di quanto sopra esposto, si può ritenere che l'intervento è ammissibile.

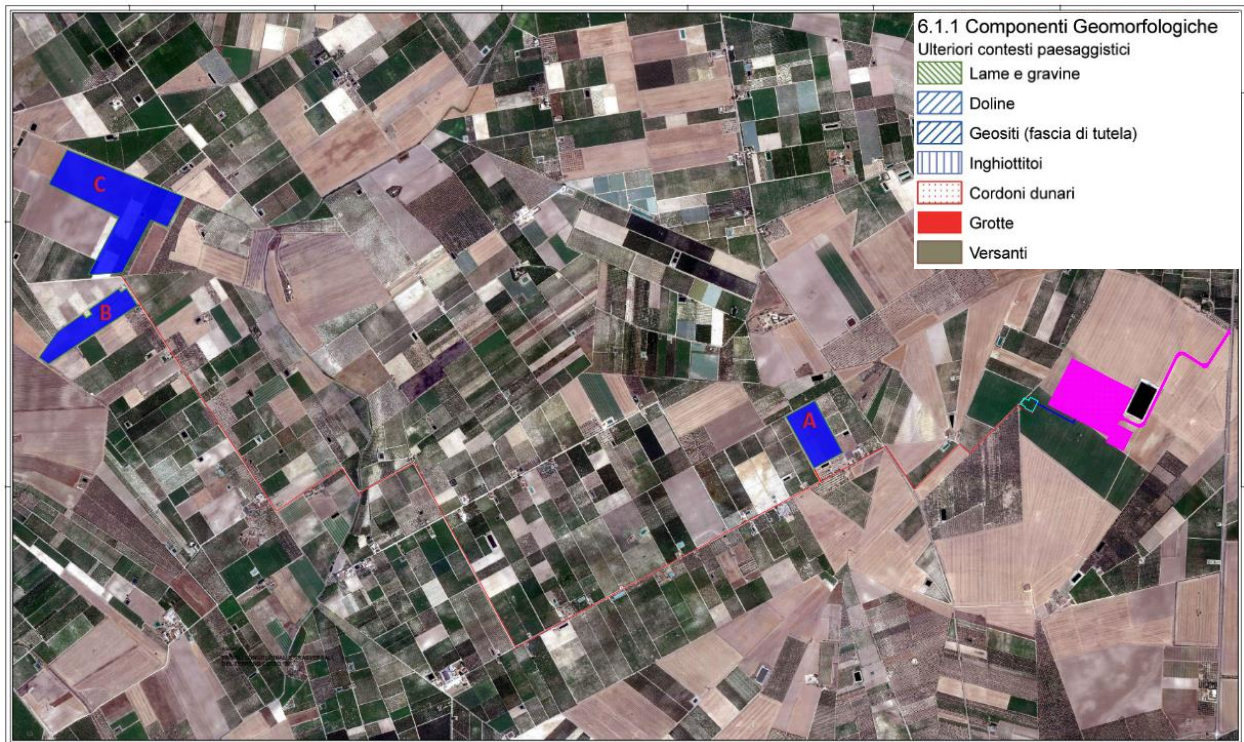

Fig. 16 PPTR Componenti Geomorfologiche

2.2.2.2 COMPONENTI IDROLOGICHE

Beni Paesaggistici: E' presente una interferenza del cavidotto MT con "Fiumi, Torrenti e acque pubbliche – Marana Castello (R.d. 20/12/1914 n. 6441 in G.U. n.93 del 13/04/1915)"

Ulteriori Contesti Paesaggistici: Non vi sono interferenze

L'Art. 46 "Prescrizioni per Fiumi, Torrenti e Corsi D'acqua iscritti negli elenchi delle Acque Pubbliche" delle N.T.A. al comma 2 definisce le prescrizioni per gli interventi che interessano le componenti idrologiche, per le quali non sono ammissibili piani, progetti e interventi che comportano:

- a1) realizzazione di qualsiasi nuova opera edilizia, ad eccezione di quelle strettamente legate alla tutela del corso d'acqua e alla sua funzionalità ecologica;
- a2) escavazioni ed estrazioni di materiali litoidi negli invasi e negli alvei di piena;
- a3) nuove attività estrattive e ampliamenti;

- a4) realizzazione di recinzioni che riducano l'accessibilità del corso d'acqua e la possibilità di spostamento della fauna, nonché trasformazioni del suolo che comportino l'aumento della superficie impermeabile;
- a5) rimozione della vegetazione arborea od arbustiva con esclusione degli interventi colturali atti ad assicurare la conservazione e l'integrazione dei complessi vegetazionali naturali esistenti e delle cure previste dalle prescrizioni di polizia forestale;
- a6) trasformazione profonda dei suoli, dissodamento o movimento di terre, e qualsiasi intervento che turbi gli equilibri idrogeologici o alteri il profilo del terreno;
- a7) sversamento dei reflui non trattati a norma di legge, realizzazione e ampliamento di impianti per la depurazione delle acque reflue, per lo smaltimento e il recupero dei rifiuti, fatta eccezione per quanto previsto nel comma 3;
- a8) realizzazione e ampliamento di impianti per la produzione di energia, fatta eccezione per gli interventi indicati nella parte seconda dell'elaborato del PPTR 4.4.1 - Linee guida sulla progettazione e localizzazione di impianti di energia rinnovabile;
- a9) realizzazione di nuovi tracciati viari o adeguamento di tracciati esistenti, con l'esclusione dei soli interventi di manutenzione della viabilità che non comportino opere di impermeabilizzazione;
- a10) realizzazione di gasdotti, elettrodotti, linee telefoniche o elettriche e delle relative opere accessorie fuoriterra (cabine di trasformazione, di pressurizzazione, di conversione, di sezionamento, di manovra ecc.); è fatta eccezione, nelle sole aree prive di qualsiasi viabilità, per le opere elettriche in media e bassa tensione necessarie agli allacciamenti delle forniture di energia elettrica; sono invece ammissibili tutti gli impianti a rete se interrati sotto strada esistente ovvero in attraversamento trasversale utilizzando tecniche non invasive che interessino il percorso più breve possibile.**

Per quel che riguarda le Aree a soggette a Vincolo Idrogeologico l'Articolo 43 "Indirizzi per le componenti idrogeologiche" delle N.T.A. al Punto 5 si specifica che "nelle aree sottoposte a vincolo idrogeologico come definite all'art. 42, punto 4), fatte salve le specifiche disposizioni previste dalle norme di settore, tutti gli interventi di trasformazione, compresi quelli finalizzati a incrementare la sicurezza idrogeologica e quelli non soggetti ad autorizzazione paesaggistica ai sensi del Codice, devono

essere realizzati nel rispetto dell'assetto paesaggistico, non compromettendo gli elementi storico-culturali e di naturalità esistenti, garantendo la permeabilità dei suoli"

Considerando che l'elettrodotto è completamente interrato e che lungo le aree inondabili bicentinarie gli attraversamenti saranno realizzati con la tecnica della Trivellazione Orizzontale Controllata (T.O.C), si può ritenere che l'intervento è ammissibile.

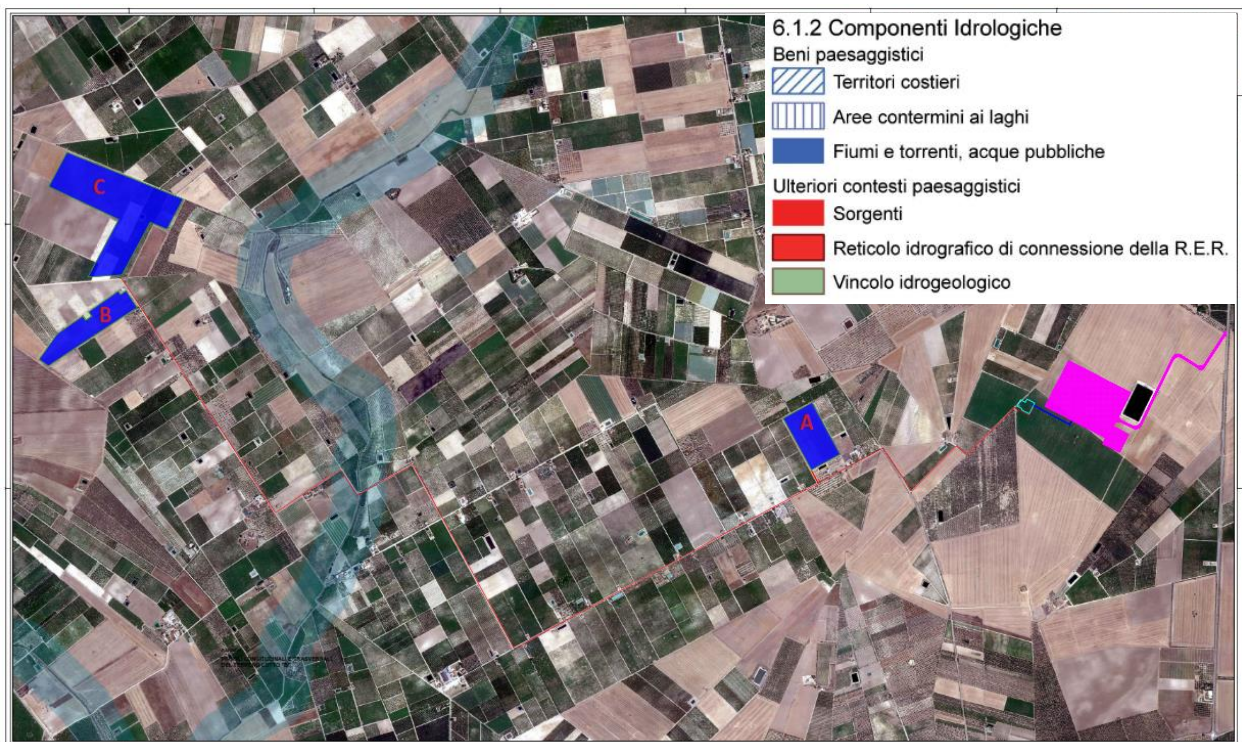

Fig. 17 PPTR Componenti Idrologiche

2.2.2.3 COMPONENTI BOTANICO-VEGETAZIONALI

Beni Paesaggistici: Non vi sono interferenze

Ulteriori Contesti Paesaggistici: Non vi sono interferenze

Alla luce di quanto sopra esposto, si può ritenere che l'intervento è ammissibile.

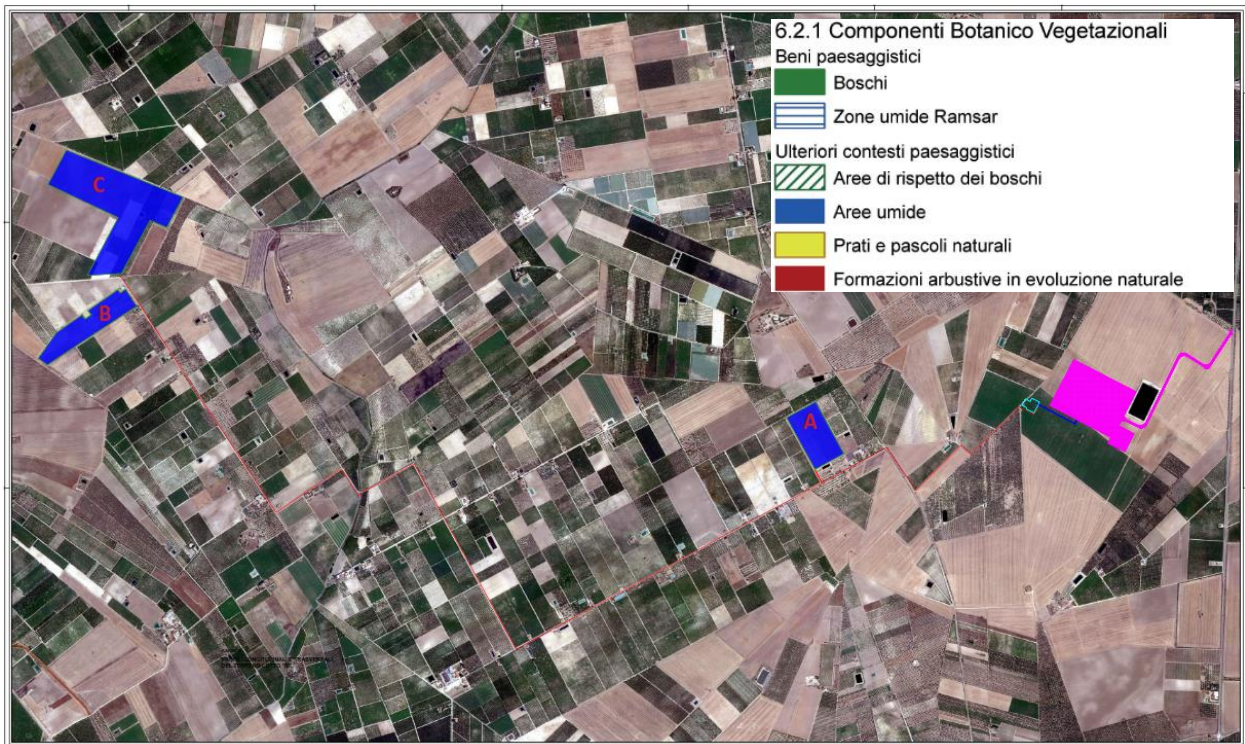

Fig.°18 PPTR Componenti Botanico-Vegetazionali

2.2.2.4 COMPONENTI DELLE AREE PROTETTE E DEI SITI NATURALISTICI

Beni Paesaggistici: Non vi sono interferenze

Ulteriori Contesti Paesaggistici: Non vi sono interferenze

Alla luce di quanto sopra esposto, si può ritenere che l'intervento è ammissibile.

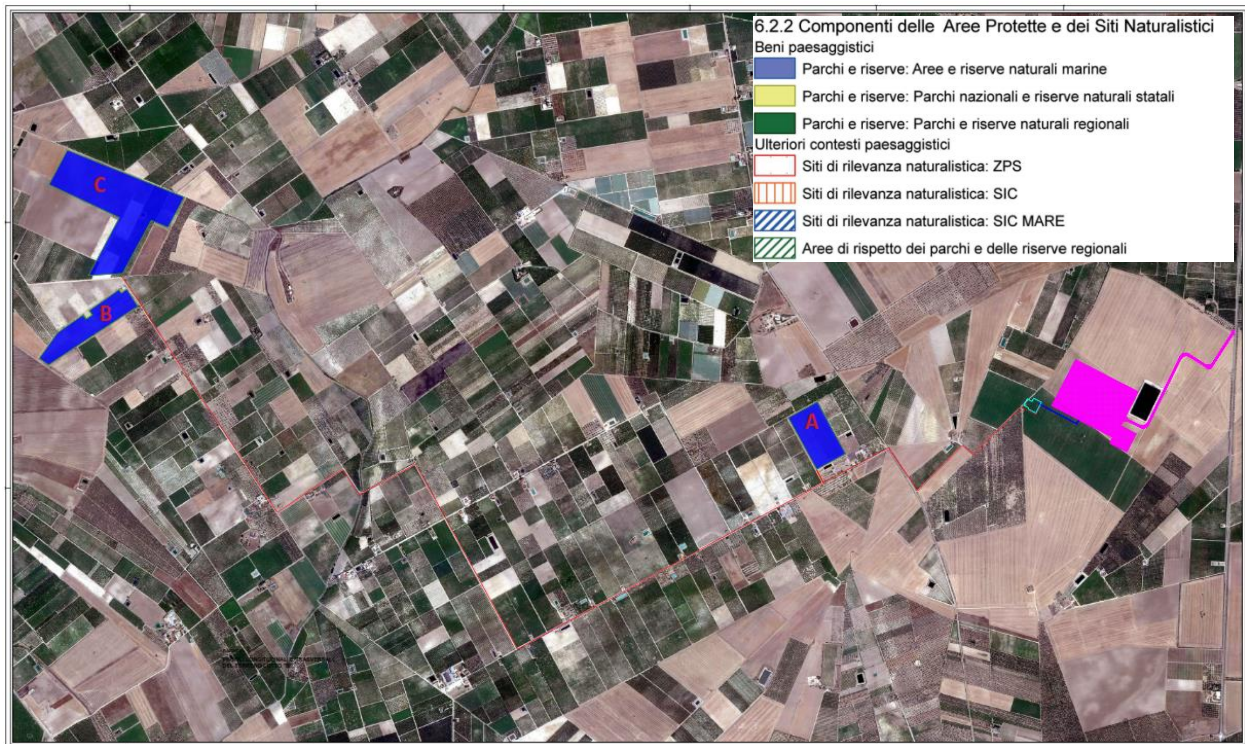

Fig. 19 PPTR Componenti delle Aree Protette e dei Siti Naturalistici

2.2.2.5 COMPONENTI CULTURALI E INSEDIATIVE

Beni Paesaggistici: Non vi sono interferenze

Ulteriori Contesti Paesaggistici: Non vi sono interferenze

Alla luce di quanto sopra esposto, si può ritenere che l'intervento è ammissibile.

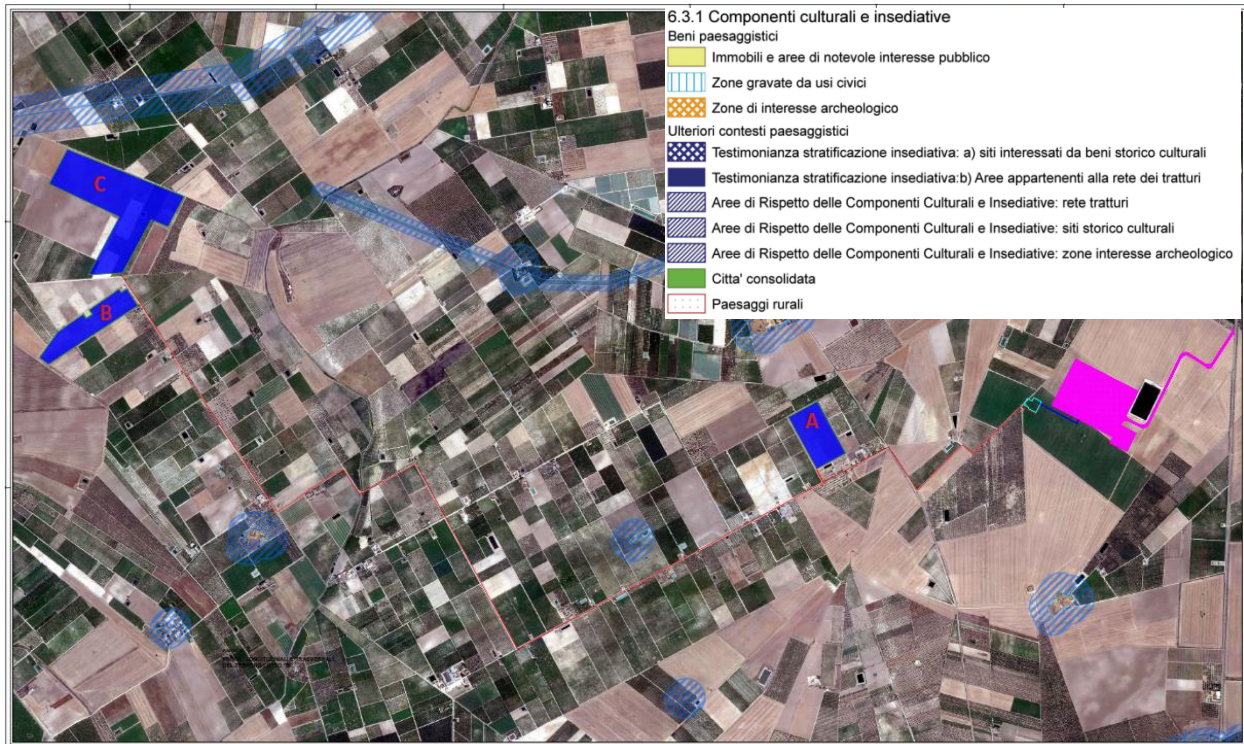

Fig. 20 PPTR Componenti Culturali e Insediative

2.2.2.6 COMPONENTI DEI VALORI PERCETTIVI

Componenti dei valori percettivi: Non vi sono interferenze

Ulteriori Contesti Paesaggistici: Non vi sono interferenze

Alla luce di quanto sopra esposto, si può ritenere che l'intervento è ammissibile.

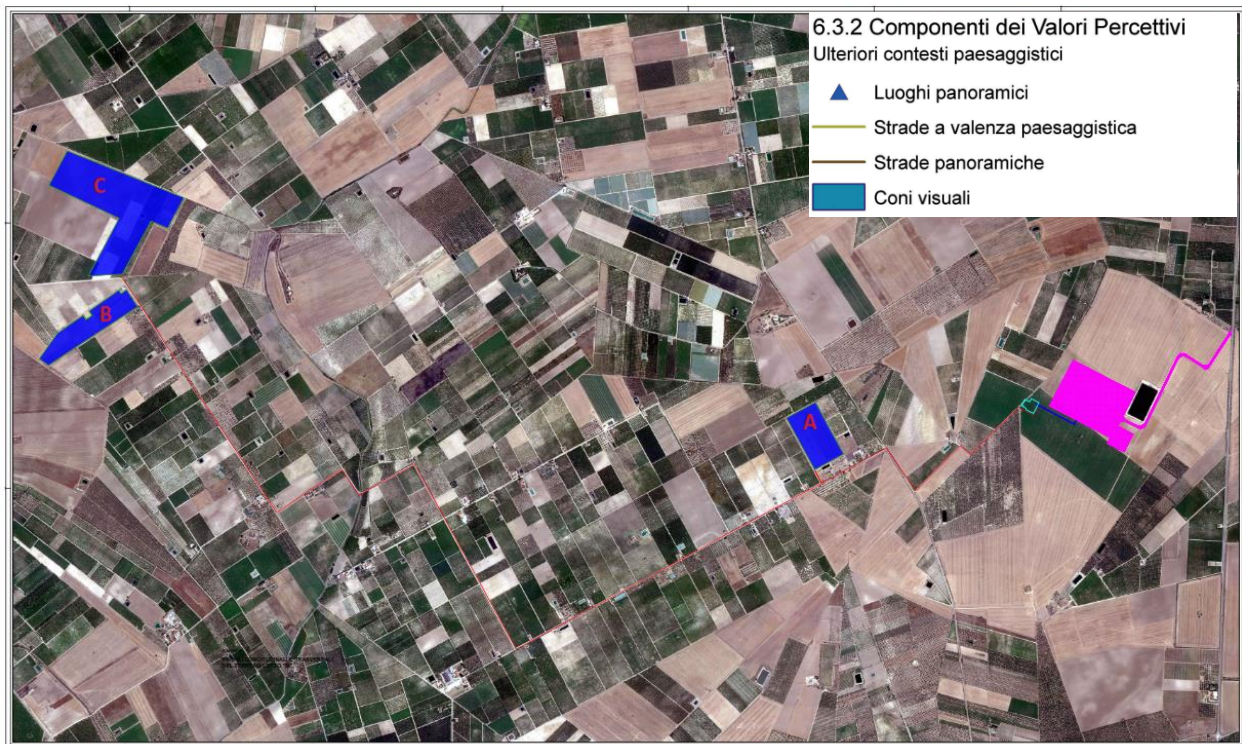

Fig. 21 PPTR Componenti dei Valori Percettivi

2.2.2 AREE NON IDONEE PER FER

Il regolamento regionale 30/12/201 n°24, regolamento attuativo del Decreto del Ministero per lo Sviluppo Economico del 10 settembre 2010, "Linee Guida per l'autorizzazione degli impianti alimentati da fonti rinnovabili", individua le aree e i siti non idonei alla installazione di specifiche tipologie di impianti alimentati da fonti rinnovabili nel territorio della Regione Puglia.

Di seguito vengono rappresentate le aeree e i siti non idonei, così come identificato nell'allegato 3 del regolamento regionale, e verificate le eventuali interferenze dell'impianto fotovoltaico in progetto, del cavidotto e della sottostazione elettrica di trasformazione con tali aree, di cui si riporta l'elenco puntuale:

AREE NON IDONEE	Imp. Agrivoltaico	Cavidotto MT /AT	Sottostazione Utente
Aree protette nazionali	-	-	-
Aree protette regionali	-	-	-
Zona RAMSAR	-	-	-
Zone SIC	-	-	-
Zone ZPS	-	-	-
Zone IBA	-	-	-
Altre aree ai fini della conservazione della biodiversità	-	Connessioni; Fluviali residuali	-
Siti Unesco	-	-	-
Beni Culturali +100 m (Parte II D.Lgs 42/2004, Vincolo L.1089/1939)	-	-	-
Immobili ed aree dichiarati di notevole interesse pubblico (art. 136 D.Lgs 42/2004)	-	Fiumi Torrenti e Corsi d'acqua fino a 150 m. Marana Castello (R.D. 20/12/1914 N. 6441 IN G.U. N.93)	-
Territori costieri fino a 300 m	-	-	-
Laghi e Territori contermini fino 300 m	-	-	-
Fiumi, torrenti e corsi d'acqua fino a 150m	-	-	-
Boschi + buffer di 100 m	-	-	-
Zone Archeologiche + buffer di 100 m	-	-	-
Tratturi + buffer di 100	-	-	-

m			
Aree a pericolosità idraulica	-	-	-
Aree a pericolosità geomorfologica	-	-	-
Ambito A (PUTT)	-	-	-
Ambito B (PUTT)	-	-	-
Segnalazione carta dei beni + buffer di 100	-	-	-
Coni visuali	-	-	-
Grotte + buffer di 100 m	-	-	-
Lame e gravine	-	-	-
Versanti	-	-	-

Come si evince dalla scheda riepilogativa, sia l'impianto agrivoltaico che la sottostazione elettrica utente non presentano interferenze con le aree non idonee di cui al R.R. n°24 del 30/10/2010, pertanto l'intervento è compatibile con le aree in oggetto.

Le uniche sovrapposizioni riguardano

a) il cavidotto interrato MT con:

- Altre Aree – Conessioni – Fluviali -Residuali
- Fiumi, Torrenti e corsi d'acqua: Marana Castello

Il tracciato dell'elettrodotto interrato tra i due blocchi d'impianto interseca in parte le suddette aree, ma non produce effetti impattanti con il bene tutelato trattandosi di opere interrate da ubicarsi prevalentemente su strada di tipo interpodereale (Vv. foto).



Foto n° 22 Foto dell'attraversamento della Marana Castello

Inoltre nelle aree di interferenza tra il percorso del cavidotto e i beni tutelati le aree inondabili bicentinarie gli attraversamenti saranno realizzati con la tecnica della Trivellazione Orizzontale Controllata (T.O.C.); i punti di entrata ed uscita saranno individuati al di fuori delle aree perimetrata a pericolosità idraulica bicentenaria.

In questo modo, l'utilizzo della tecnica della TOC garantisce che, nella sezione di attraversamento:

- non venga alterata la conformazione fisica e geologica del canale;
- non venga ristretta la sezione libera del canale;
- non venga alterato in alcun modo il naturale deflusso delle acque, anche in regime di piena;
- non vi siano pesanti e negativi impatti sull'ambiente sia naturale che costruito, sul paesaggio, sulle strutture superficiali e sulle infrastrutture di trasporto.

Considerando che l'elettrodotta è completamente interrata e che lungo le aree inondabili bicentinarie gli attraversamenti saranno realizzati con la tecnica della Trivellazione Orizzontale Controllata (T.O.C), si può ritenere che l'intervento è compatibile con le aree in oggetto.



Fig. 23 : Aree non idonee FER

2.2.3 PIANO FAUNISTICO VENATORIO REGIONALE 2018-2023

Il Piano Faunistico Venatorio Regionale 2018-2023 (di seguito PFVR) é stato adottato in prima lettura dalla Giunta Regionale con deliberazione n.798 del 22/05/2018 ed é stato pubblicato sul Bollettino Ufficiale della Regione Puglia n. 78 del 12/06/2018.

In attesa dell'approvazione del nuovo Piano Faunistico Venatorio Regionale 2018-2023, il PFVR 2009-2014 è stato prorogato ed è pertanto in vigore.

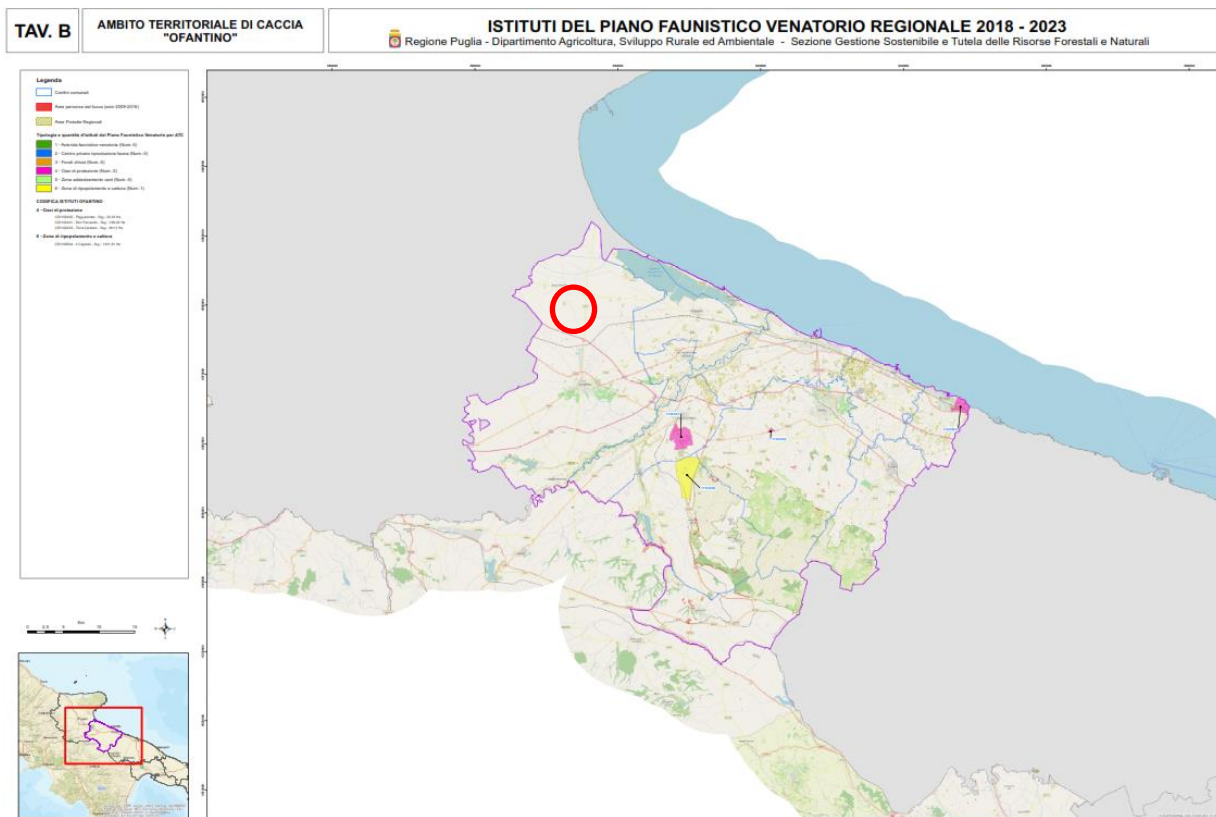

Fig. 24 : Piano Faunistico Venatorio Regionale 2018-2023

Come si evince dalla cartografia allegata sia l'impianto agrivoltaico che la sottostazione utente non interferiscono con il Piano Faunistico Regionale.

2.3 PIANIFICAZIONE PROVINCIALE

2.3.1 PIANO TERRITORIALE DI COORDINAMENTO PROVINCIALE

Il Piano Territoriale di Coordinamento Provinciale è stato approvato con delibera di G.R. 3 Agosto 2007 n. 1328 ed è l'atto di programmazione generale riferito alla totalità del territorio provinciale, che

definisce gli indirizzi strategici e l'assetto fisico e funzionale del territorio con riferimento agli interessi sovracomunali.

Il piano persegue le seguenti finalità:

- a) la tutela e la valorizzazione del territorio rurale, delle risorse naturali, del paesaggio e del sistema insediativo d'antica e consolidata formazione;*
- b) il contrasto al consumo di suolo;*
- c) la difesa del suolo con riferimento agli aspetti idraulici e a quelli relativi alla stabilità dei versanti;*
- d) la promozione delle attività economiche nel rispetto delle componenti territoriali storiche e morfologiche del territorio;*
- e) il potenziamento e l'interconnessione funzionale della rete dei servizi e delle infrastrutture di rilievo sovracomunale e del sistema della mobilità;*
- f) il coordinamento e l'indirizzo degli strumenti urbanistici comunali.*

Il piano, in coerenza con il DRAG/PUG “, approvato con delibera di G.R. 3 agosto 2007, n. 1328:

- a) stabilisce le invarianti storico-culturali e paesaggistico-ambientali, specificando e integrando le previsioni della pianificazione paesaggistica regionale, attraverso l'indicazione delle parti del territorio e dei beni di rilevante interesse paesaggistico, ambientale, naturalistico e storico-culturale da sottoporre a specifica normativa d'uso per la loro tutela e valorizzazione*
- b) individua le diverse destinazioni del territorio provinciale in relazione alla prevalente vocazione delle sue parti e alle analoghe tendenze di trasformazione, indicando i criteri, gli indirizzi e le politiche per favorire l'uso integrato delle risorse;*

c) individua le invarianti infrastrutturali, attraverso la localizzazione di massima delle infrastrutture per i servizi di interesse provinciale, dei principali impianti che assicurano l'efficienza e la qualità ecologica e funzionale del territorio provinciale e dei "nodi specializzati";

d) individua le linee di intervento per la sistemazione idrica, idrogeologica ed idraulico-forestale ed in genere per il consolidamento del suolo e la regimazione delle acque, indicando le aree che, sulla base delle caratteristiche geologiche, idrogeologiche e sismiche del territorio, richiedono ulteriori studi ed indagini nell'ambito degli strumenti urbanistici comunali; e) disciplina il sistema delle qualità del territorio provinciale.

Fanno parte del presente piano le tavole:

- A1 "Tutela dell'integrità fisica del territorio";
- A2 "Vulnerabilità degli acquiferi";
- B1 "Tutela dell'identità culturale del territorio di matrice naturale";
- B2 "Tutela dell'identità culturale del territorio di matrice antropica;
- B2A "Tutela dell'identità culturale del territorio di matrice antropica;
- C "Assetto territoriale";
- S1 "Sistema delle qualità;
- S2 "Sistema insediativo e mobilità";

Di seguito si riportano si seguito gli stralci cartografici costituenti il seguente piano e l'analisi delle relative interferenze.

2.3.1.1 TUTELA DELL'INTEGRITÀ FISICA DEL TERRITORIO

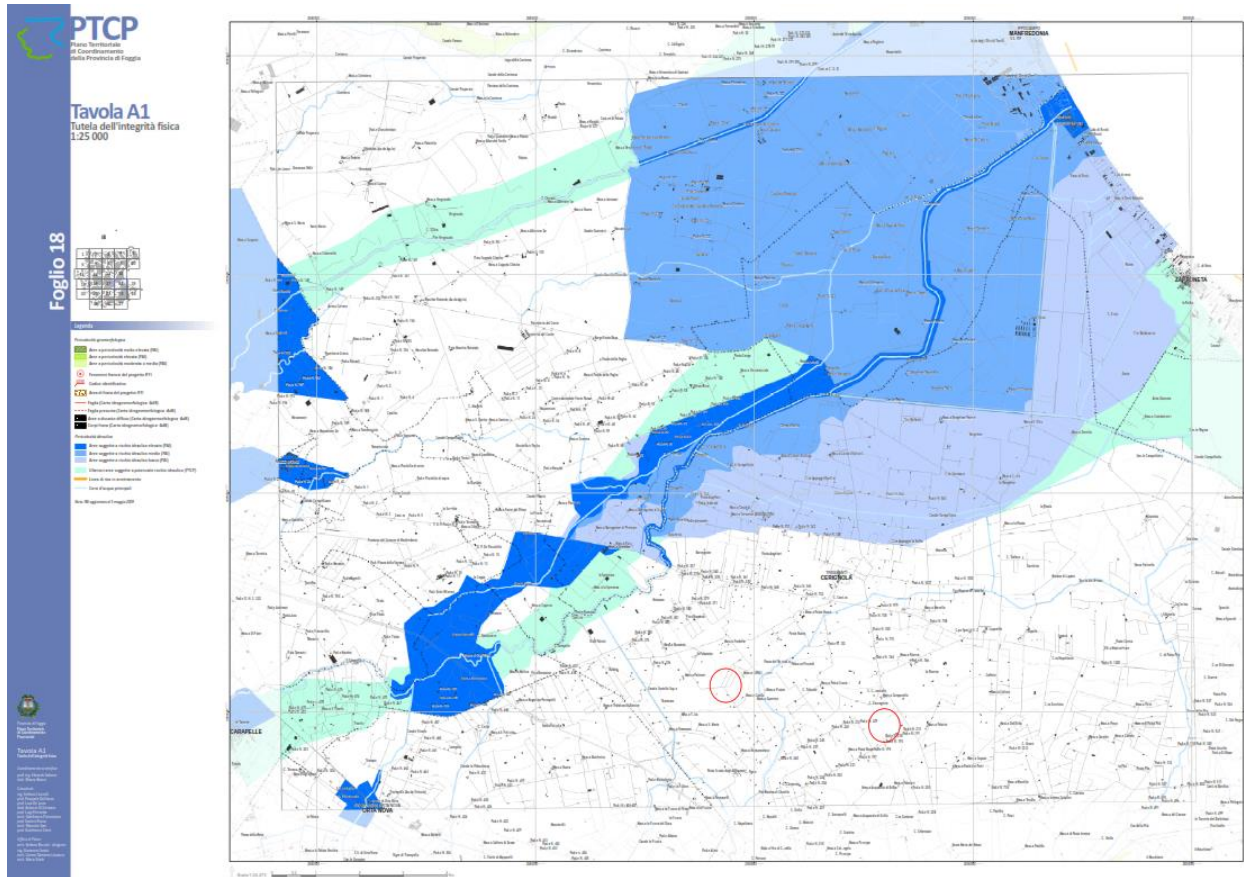

Fig. 25 : Tutela dell'Integrità fisica del territorio

Come si evince dalla stralcio cartografico, sia l'impianto agrivoltaico che la sottostazione elettrica utente non presentano interferenze con le aree a pericolosità geomorfologica e idraulica, pertanto l'intervento è compatibile con le aree in oggetto.

2.3.1.2 VULNERABILITÀ DEGLI ACQUIFERI

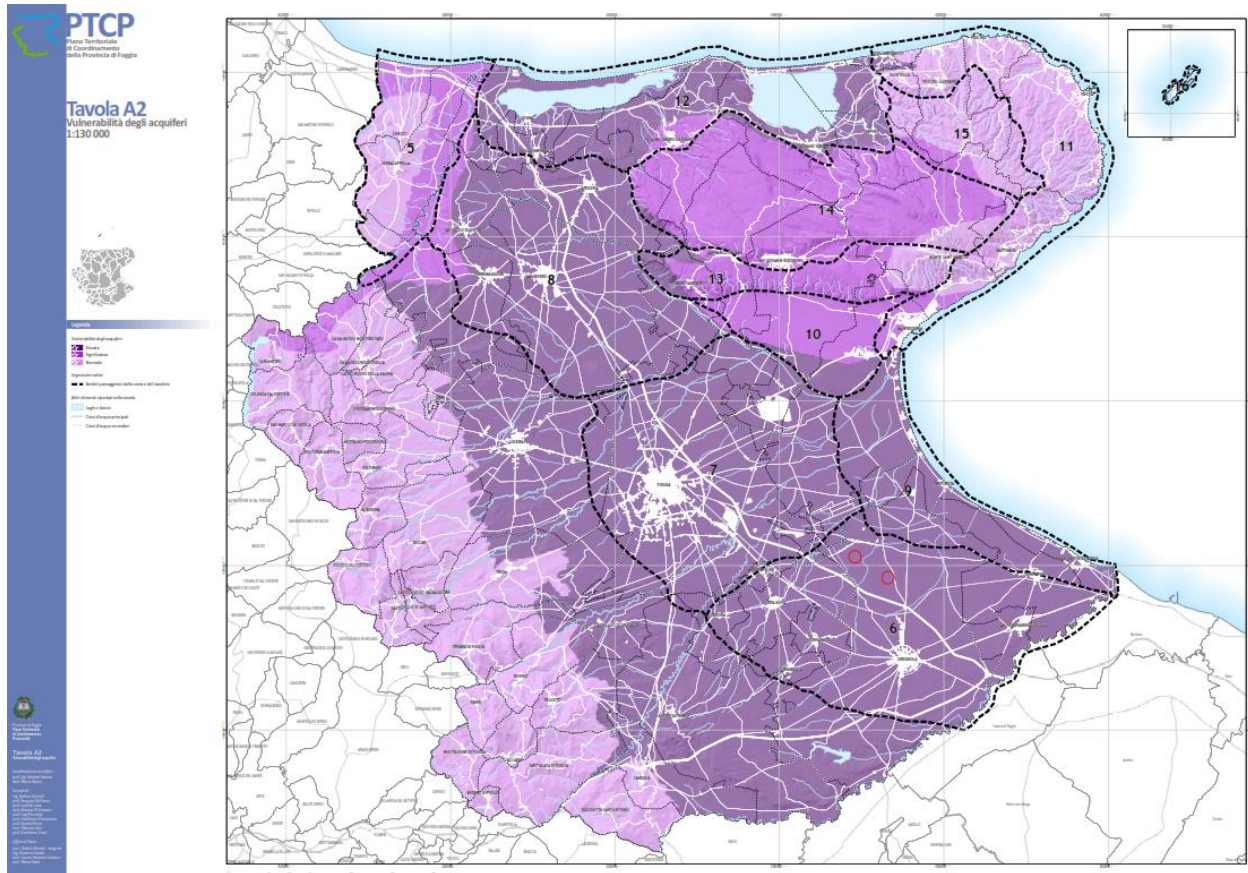

Fig. 26 : Vulnerabilità degli Acquiferi

Come si evince dalla stralcio cartografico, l'area di intervento ricade all'interno delle aree ad elevata vulnerabilità degli acquiferi.

L'art. II.20 "Livello elevato (E) di vulnerabilità intrinseca degli acquiferi" della sezione 2 delle norme del PTCP riporta quanto segue:

- 1. Per le aree ricadenti nella classe di vulnerabilità di livello elevato (E) gli strumenti di pianificazione si orientano, oltre a quanto stabilito nei precedenti articoli per le classi di vulnerabilità normale (N) e significativa (S), alla regolamentazione rigida, ove non sia possibile il divieto, dell'emungimento da falde profonde che attualmente sono tutte di difficile e lenta ricarica.*
- 2. Nei territori rurali a elevata vulnerabilità intrinseca non sono ammessi:*

- a) nuovi impianti per zootecnia di carattere industriale;
- b) nuovi impianti di itticultura intensiva;
- c) nuove manifatture a forte capacità di inquinamento;
- d) nuove centrali termoelettriche;
- e) nuovi depositi a cielo aperto e altri stoccaggi di materiali inquinanti idroveicolabili;
- f) la realizzazione e l'ampliamento di discariche, se non per i materiali di risulta dell'attività edilizia completamente inertizzati.

L'Art. II.21 " Disposizioni comuni alle aree ad elevata e significativa vulnerabilità intrinseca degli acquiferi" della sezione 2 delle norme del PTCP riporta quanto segue:

1. *Nelle aree ad elevata e significativa vulnerabilità intrinseca delle acque sotterranee, gli strumenti urbanistici comunali valutano i rischi derivanti dalla attività antropica nelle aree urbanizzate e nei contesti di nuovo insediamento ed indicano le eventuali mitigazioni necessarie a escludere o ridurre gli impatti critici.*
2. *In tali aree, gli strumenti urbanistici comunali definiscono le trasformazioni fisiche e funzionali degli insediamenti esistenti e di nuovo impianto tenendo conto delle esigenze di mitigazione degli effetti sugli acquiferi, privilegiando le localizzazioni, le quantità e le funzioni aventi il minore impatto. Assicurano, in ogni caso, la realizzazione di idonee opere di urbanizzazione e interventi di mitigazione con particolare riferimento alla idoneità e adeguatezza dell'intero sistema fognante.*
3. *Sulla base di tali valutazioni, gli strumenti urbanistici comunali, in occasione di ogni trasformazione di immobili dei quali facciano parte, o siano pertinenziali, superfici, coperte e scoperte, adibibili alla produzione o allo stoccaggio di beni finali, di intermedi e di materie prime, ovvero di qualsiasi merce suscettibile di provocare scolo di liquidi inquinanti, prescrivono l'osservanza delle seguenti disposizioni: a) tutte le predette superfici sono adeguatamente impermeabilizzate, e munite di opere di raccolta dei liquidi di scolo provenienti dalle medesime superfici; b) le opere di raccolta dei liquidi di scolo sono dimensionate in funzione anche delle acque di prima pioggia, per esse intendendosi quelle indicativamente corrispondenti, per ogni evento meteorico, a una precipitazione di 5 millimetri uniformemente distribuita sull'intera superficie scolante servita dalla rete di drenaggio; c) le acque di prima pioggia, sono convogliate nella rete fognante per le acque nere, con o senza pretrattamento secondo quanto concordato con il soggetto gestore della medesima rete fognante, oppure smaltite in corpi idrici superficiali previo adeguato trattamento; d) le acque meteoriche eccedenti quelle di prima*

pioggia possono essere smaltite in corpi idrici superficiali, ove ammissibile in relazione alle caratteristiche degli stessi, o in fognatura o in impianti consortili appositamente previsti. 4. Sono comunque vietati: a) gli scarichi liberi sul suolo e nel sottosuolo di liquidi e di altre sostanze di qualsiasi genere o provenienza; b) il lagunaggio dei liquami prodotti da allevamenti zootecnici aziendali o interaziendali, al di fuori di appositi lagoni di accumulo impermeabilizzati con materiali artificiali.

Poiché l'intervento proposto non comporta alcuna attività e/o lavorazione non consentita dalle norme citate, e poiché le acque sulle superfici dell'area di impianto non saranno soggette a variazioni/alterazioni chimico/fisiche che ne richiedano il convogliamento in fognatura, si può ritenere che l'intervento è compatibile con le aree in oggetto.

2.3.1.3 TUTELA DELL'IDENTITÀ CULTURALE DEL TERRITORIO DI MATRICE NATURALE

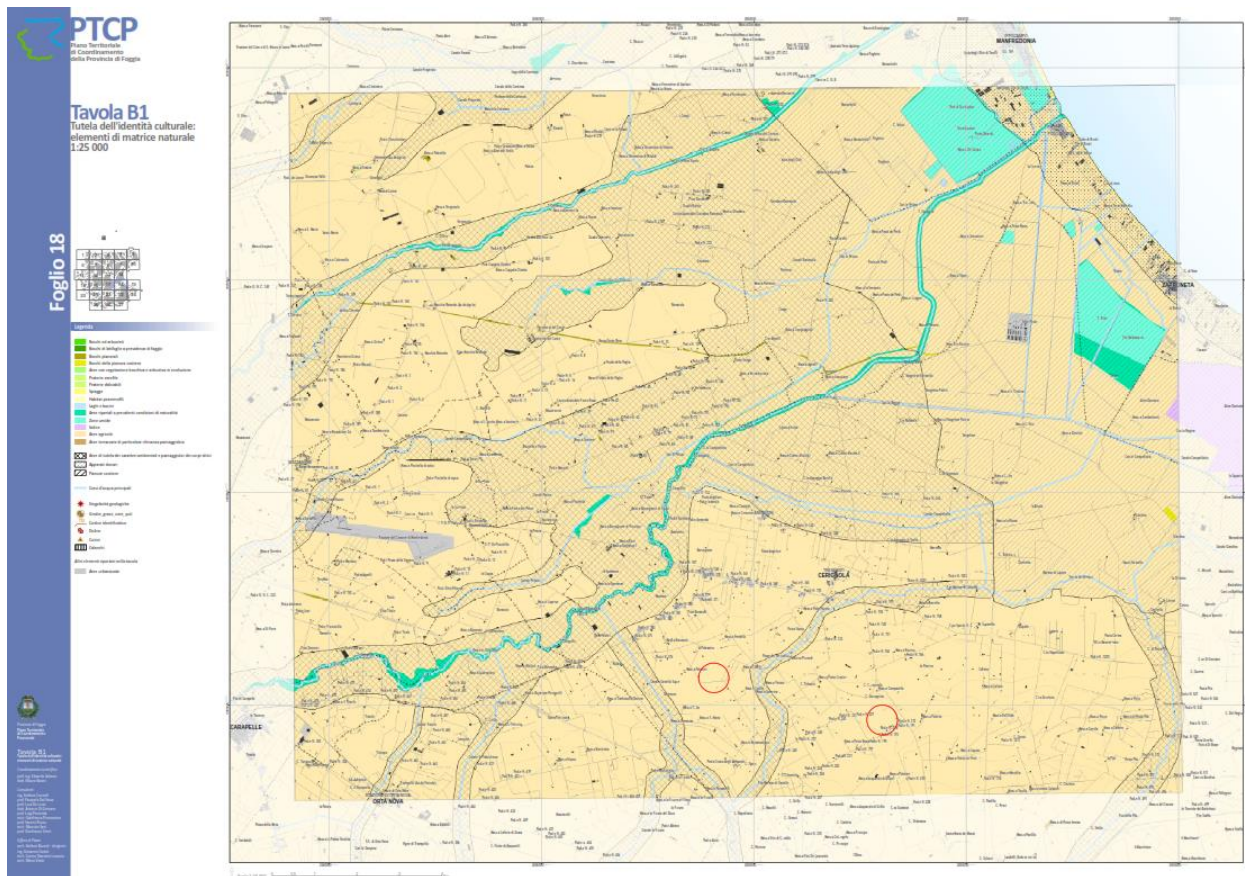

Fig. 27: Tutela dell'Identità Culturale del Territorio di Matrice Naturale

Come si evince dalla stralcio cartografico, sia l'impianto agrivoltaico che la sottostazione elettrica utente non presentano interferenze con le aree della rete ecologica provinciale pertanto l'intervento è compatibile con le aree in oggetto.

2.3.1.4 TUTELA DELL'IDENTITÀ CULTURALE DEL TERRITORIO DI MATRICE ANTROPICA

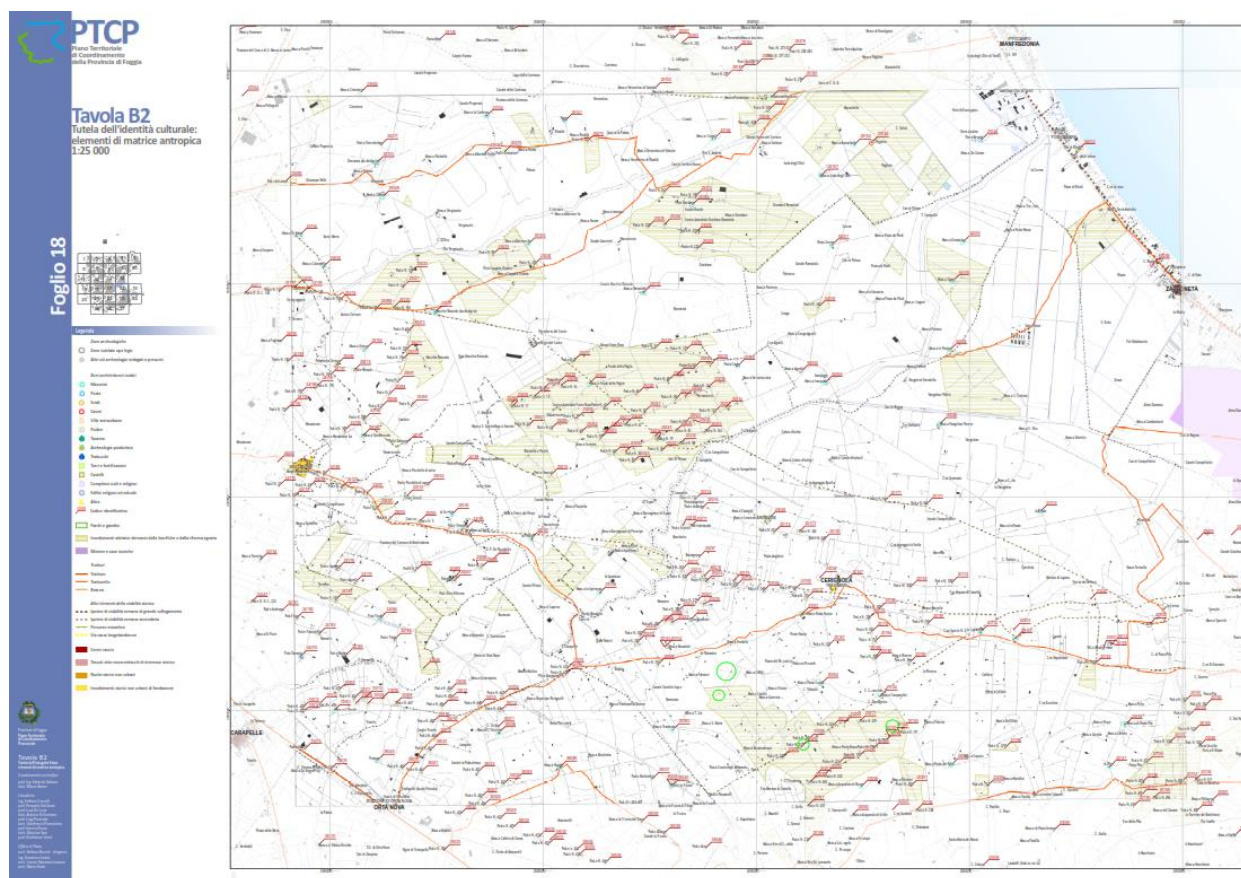

Fig. 28 : Tutela dell'Identità del Territorio di Matrice Antropica

Come si evince dalla stralcio cartografico, una parte dell'impianto agrivoltaico si inserisce in aree con presenza di insediamenti abitativi derivanti dalle bonifiche e dalle riforme agrarie, mentre il tracciato dell'elettrodotto MT interseca una ipotesi di viabilità romana secondaria.

Nello specifico l'art. II.63 "Beni architettonici e paesaggistici extraurbani" della sezione 2 delle norme del PTCP riporta quanto segue:

- 1. Ai sensi del presente piano, sono beni architettonici extraurbani le opere di architettura vincolate come beni culturali ai sensi del d.lgs n. 42 del 2004 e successive modificazioni e integrazioni.*
- 2. Costituiscono altresì beni architettonici extraurbani gli edifici individuati dal presente piano per il loro potenziale interesse storico-architettonico-paesaggistico, esterne ai territori costruiti e in particolare:*

- la posta o masseria di pecore;
- la masseria, ossia il complesso di fabbricati variamente articolati a servizio di un'azienda estensiva prevalentemente cerealicola;
- il casino, ossia la costruzione rurale a due piani fuori terra;
- gli ulteriori beni architettonici individuati nella tavola B2, quali: parchi e giardini, ville extraurbane, castelli, torri, complessi civili e religiosi; edifici e manifatture di archeologia produttiva, taverne, trabucchi, sciali, ed altri beni di arredo storico urbano segnalati in cartografia. 3.

Costituiscono inoltre elementi testimoniali:

- i tratturi, ossia le piste, un tempo inerbate, appartenenti al demanio armentizio regionale di cui alla l.r. Puglia n. 29 del 2003;
- i tratti conservati di alcuni significativi segmenti di viabilità storica, quali la via Micaelica;

l'Art. II.65 "Edifici e insediamenti rurali" della sezione 2 delle norme del PTCP riporta quanto segue:

1. Gli strumenti urbanistici comunali individuano gli edifici e gli insediamenti rurali realizzati sino al 1955, ivi compresi i manufatti e le opere realizzati con la Bonifica e con la Riforma agraria, che rappresentano testimonianze significative della storia delle popolazioni e delle comunità rurali e delle rispettive economie agricole tradizionali e dell'evoluzione del paesaggio.

2. Rientrano nelle tipologie di cui alla comma precedente:

- gli spazi e le costruzioni adibiti alla residenza ed alle attività agricole;
- le testimonianze materiali che concorrono alla definizione delle unità storico antropologiche riconoscibili, con particolare riferimento al legame tra insediamento e spazio produttivo e, in tale ambito, tra immobili e terreni agrari;
- le recinzioni storiche degli spazi destinati alla residenza ed al lavoro, le pavimentazioni degli spazi aperti residenziali o produttivi, la viabilità rurale storica, i sistemi di canalizzazione, irrigazione e approvvigionamento idrico, i sistemi di contenimento dei terrazzamenti e ciglionamenti, i ricoveri temporanei anche in strutture vegetali o in grotta, gli elementi e i segni della religiosità locale.

L' Art. II.66 " Tratturi e altri elementi della viabilità storica" della sezione 2 delle norme del PTCP riporta quanto segue:

1. Nella tavola B2 sono rappresentati i tratturi e altri elementi della viabilità storica di rilevante interesse storico e testimoniale.

2. I piani comunali dei tratturi, sulla base della l.r. n. 29 del 2003 e ad integrazione della DGR 559 del 15 maggio 2006, rispettano i seguenti criteri: - il quadro conoscitivo deve considerare l'interesse del segmento di tratturo interessato, compreso all'interno dell'ambito paesaggistico in questione e comunque dei comuni confinanti; - deve essere effettuata la ricognizione dei beni culturali che insistono lungo i tratturi o nelle loro vicinanze, con particolare riferimento agli edifici e alle strutture facenti parte del sistema del demanio armentizio e della transumanza.

3. L'area di sedime dei tratturi facenti parte del sistema delle qualità è disciplinata dagli strumenti urbanistici comunali nel rispetto dei seguenti criteri:

- conservazione della memoria dei tracciati, in particolare all'interno del territorio urbano;
- conservazione nell'assetto storico dei tratti che insistono nel territorio rurale, attraverso la realizzazione di percorsi pedonali e ciclabili, evitando di apportare consistenti alterazioni dei siti;
- destinazione prioritaria a verde pubblico, viabilità lenta pedonale e ciclabile dei tratti che insistono nel territorio urbano, ove riconoscibili

Alla luce di quanto sopra esposto, considerando che l'impianto agrivoltaico non interferisce direttamente con gli elementi costituenti l'identità culturale del territorio di matrice antropica e considerando che l'elettrodotto è completamente interrato nelle aree delle interferenze, si può ritenere che l'intervento è compatibile con le aree in oggetto.

2.3.1.5 ASSETTO TERRITORIALE

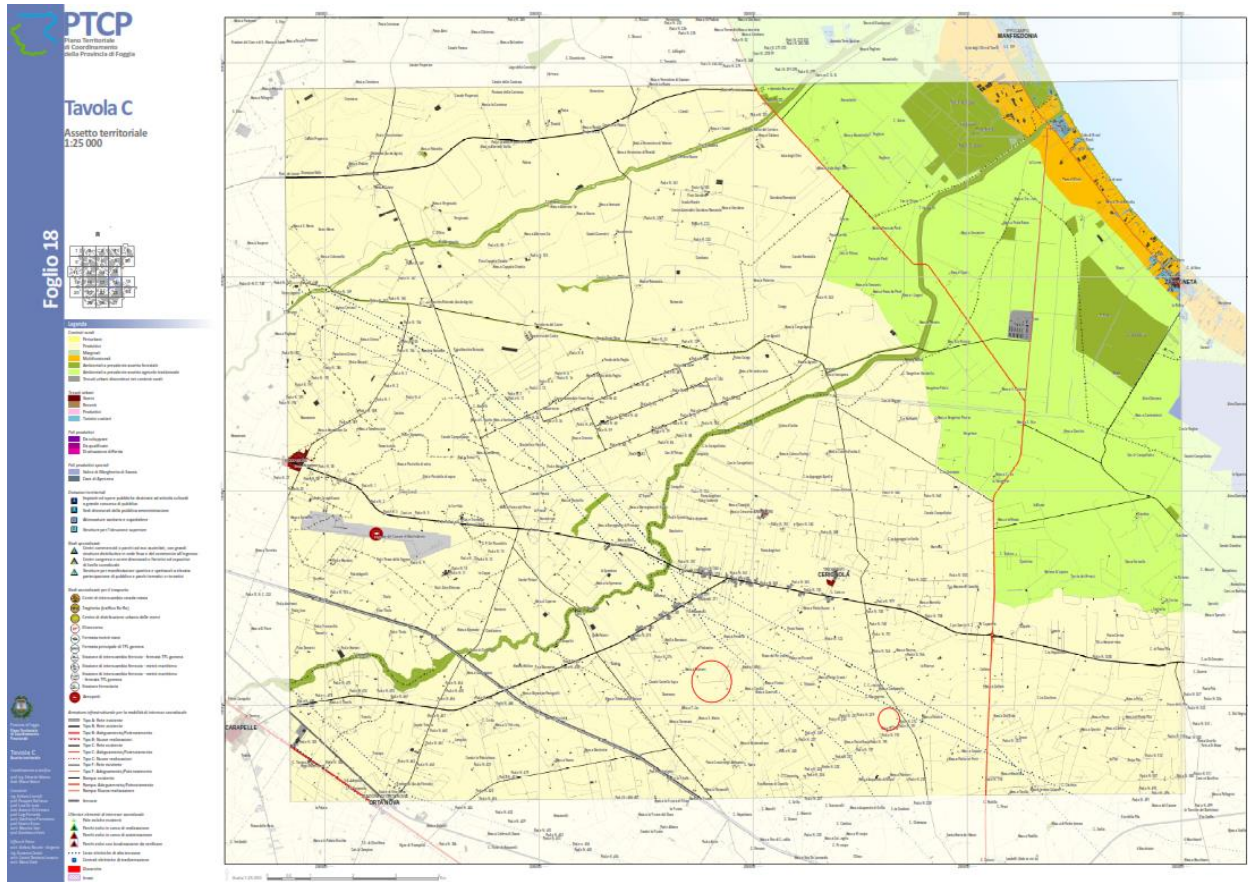

Fig. 29: Assetto Territoriale

Come si evince dalla stralcio cartografico, sia l'impianto agrivoltaico che le opere di rete si inseriscono nel contesto rurale produttivo dell'assetto territoriale del PTCP che definisce:

- a) le strategie per il sistema insediativo urbano e territoriale provinciale
- b) gli indirizzi ed i criteri per la pianificazione urbanistica comunale definiti a livello regionale e, in particolare, i criteri per la individuazione dei contesti territoriali da parte degli strumenti urbanistici generali con riferimento a quelli rurali e urbani e a quelli specializzati per attività produttive e turistiche.

L'impianto agrivoltaico, per sua natura, combina sulla medesima superficie agricola la produzione di energia elettrica da fonti rinnovabili con l'attività agronomica e quindi non solo non interferisce ma si inserisce perfettamente con gli elementi costituenti il contesto rurale produttivo locale pertanto, si può ritenere che l'intervento è compatibile con le aree in oggetto.

2.3.1.6 SISTEMA DELLE QUALITA' E SISTEMA INSEDIATIVO E MOBILITA'

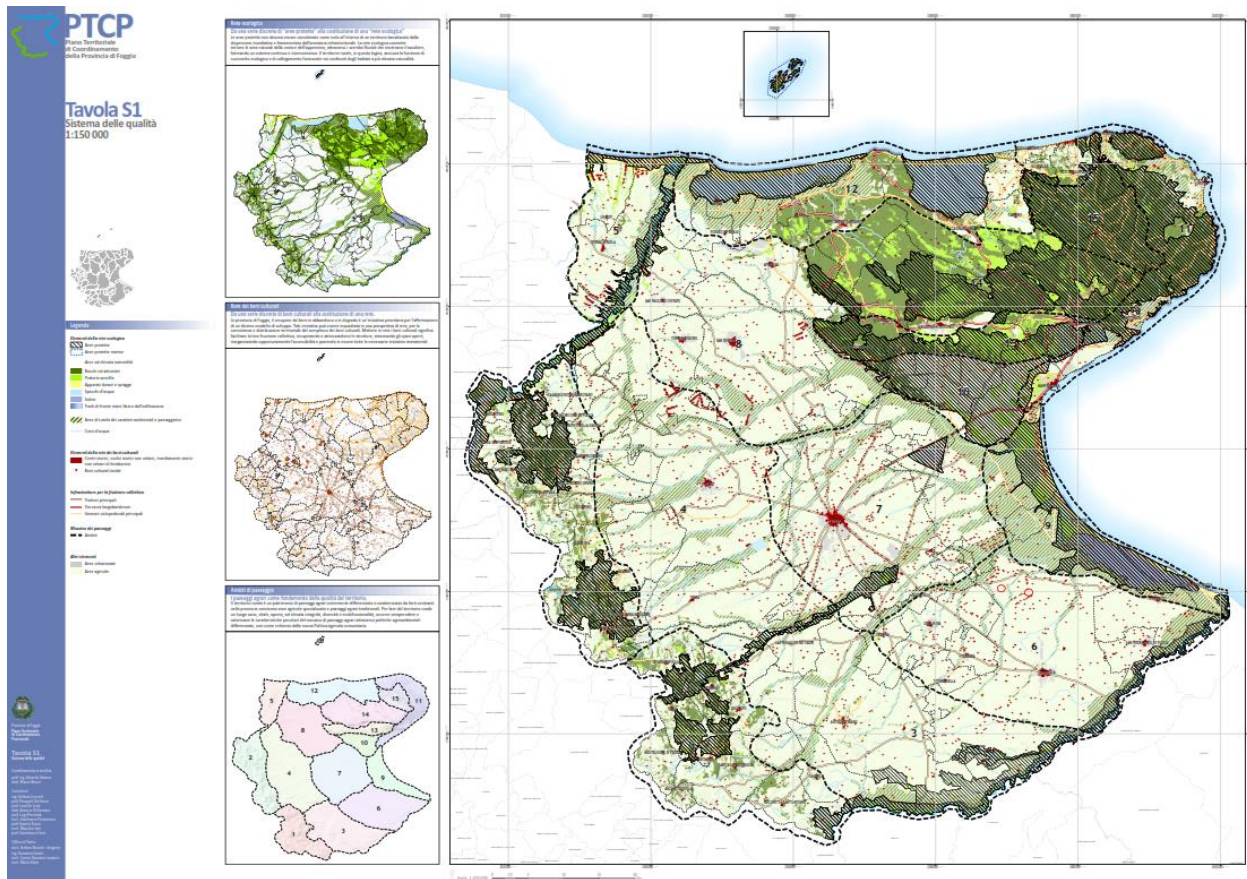

Fig. 30 : Sistema delle Qualità

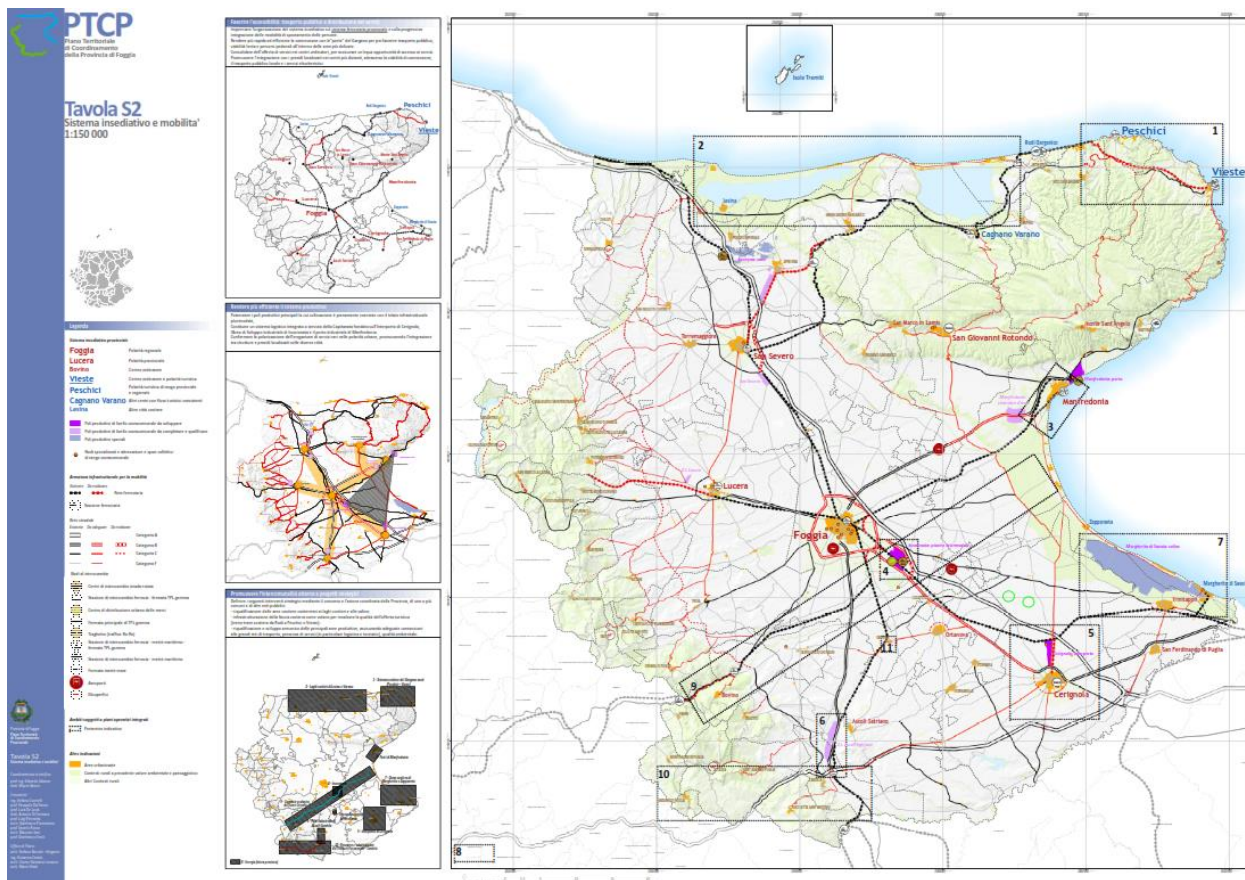

Fig. 31 : Sistema Insediativo e Mobilità

Come si evince dagli stralci cartografici analizzati, l'impianto agrivoltaico si inserisce all'interno di aree agricole e non interferisce con elementi della rete ecologica e la rete dei beni culturali inoltre, per sua natura, combina sulla medesima superficie agricola la produzione di energia elettrica da fonti rinnovabili con l'attività agronomica e quindi non solo non interferisce ma si inserisce perfettamente con gli elementi costituenti il contesto rurale produttivo locale pertanto si può ritenere che l'intervento è compatibile con le aree in oggetto.

2.4 PIANIFICAZIONE COMUNALE

2.4.1 PIANO REGOLATORE GENERALE DEL COMUNE DI CERIGNOLA

L'intervento nel suo complesso rientra all'interno del territorio del comune di Cerignola.

Quest'ultimo è dotato di Piano Regolatore Generale adottato con deliberazione di Consiglio Comunale n. 68 del 09/11/1999.

Il Consiglio Comunale con delibera n.23 del 24/05/2004 ha recepito le prescrizioni contenute nella D.G.R. n.1314 del 02/08/2003 ed il PRG è stato definitivamente approvato con D.G.R. n. 1482 del 05/10/2004

L'impianto agro-voltaico rientra in zona agricola "E" del PRG regolamentata dall'art.20 delle NTA in cui all'art. 20.2.3 co. 3.3/2 cita espressamente la possibilità di realizzare centrali elettriche in genere ed e pertanto in linea con quanto normato all'art. 12 co. 7 Decreto Legislativo 29 dicembre 2003, n. 387, laddove si precisa che gli impianti per la realizzazione di energia elettrica da fonti rinnovabili sono ammessi in zona agricola.



Fig. 32 Inquadramento su PRG del Comune di Cerignola

Il P.R.G. di Cerignola, antecedente al 2015 e pertanto adeguato alle previsioni del precedente piano paesaggistico (PUTT/P) e non del Piano Paesaggistico Territoriale Regionale (PPTR) approvato nel 2015,

individua inoltre alcuni ambiti territoriali e relative aree di pertinenza e aree annesse in relazione a caratteristiche ambientali, storiche, archeologiche, naturalistiche e idro-geomorfologiche al fine di salvaguardare la valorizzazione delle specifiche caratteristiche dell'Ambito ovvero:

- Ambiti territoriali di elevato interesse archeologico
- Ambiti territoriali di interesse archeologico
- Ambiti territoriali di appartenenza al sistema dei tracciati storici
- Ambiti territoriali di rispetto urbano
- Ambiti territoriali di interesse faunistico
- Ambiti territoriali di interesse biologico - naturalistico
- Ambiti territoriali di alimentazione e rispetto delle risorse idriche

La sovrapposizione dell'impianto agrivoltaico sulla tavola dei vincoli ambientali, idrogeologici e archeologici mostra che questo ricade negli ambiti territoriali di interesse archeologico definiti dall'art.25 delle NTA del PRG, definite come *"le aree dove vi è la potenziale esistenza di reperti e siti, verificata da presenze di itinerari e percorsi storici e protostorici e da fonti letterarie.*

Gli interventi di modificazione del suolo dovranno essere compatibili con tale caratteristica. Qualsiasi modificazione dell'assetto presente in tali ambiti dovrà essere comunicata alla Soprintendenza per i Beni Archeologici della Puglia per il relativo nulla osta.

In particolare non sono autorizzabili le attività incompatibili con gli Ambiti di rilevante interesse archeologico, ad esclusione dei tracciati ferroviari ed autostradali."

L'art. 24 delle NTA del PRG *"ambiti territoriali di elevato interesse archeologico"* cita tra le attività incompatibili

... omissis ...

7. Centrali elettriche in genere;

... omissis ...

11. movimenti di terra eccedenti 0,5 m al di sotto del piano campagna

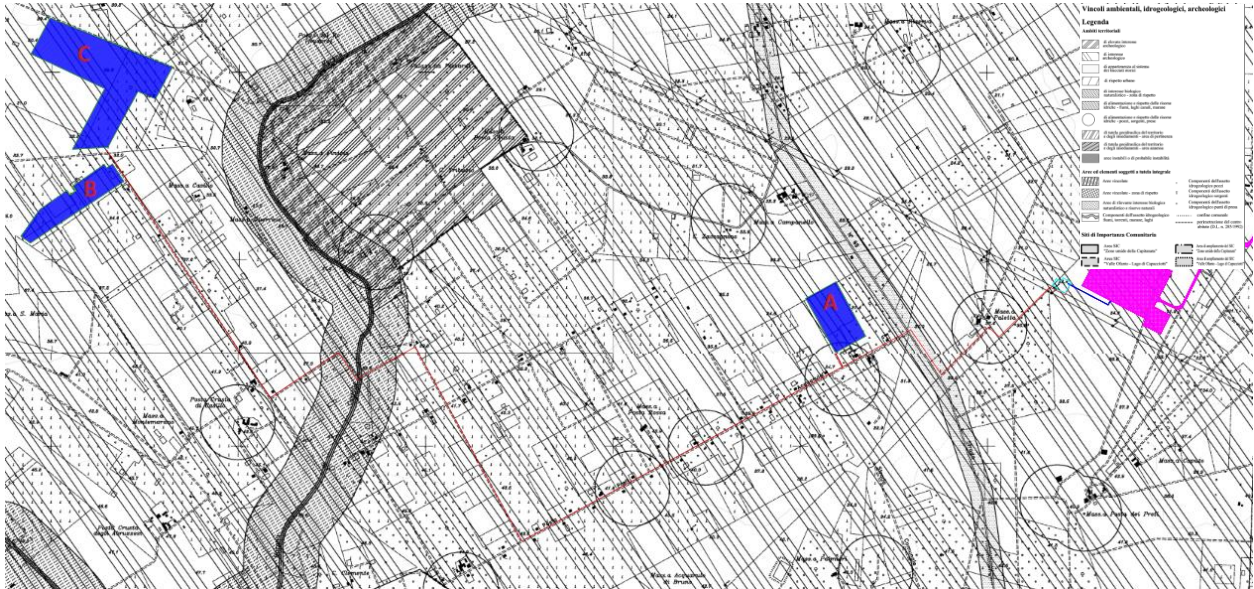

Fig. 33 Inquadramento su Tavole Vincoli PRG del Comune di Cerignola

A tal proposito occorre precisare che in tali ambiti il piano regolatore sottopone a tutela le aree in cui vi è *“la potenziale presenza di elementi archeologici”* e non l’esistenza di reperti e siti verificata da segnalazioni, ritrovamenti e fonti letterarie.

All’uopo, lo studio di valutazione del rischio archeologico commissionato dal proponente, a cui si rimanda per un maggior approfondimento, ha evidenziato che per quanto attiene l’analisi delle interferenze dell’impianto con le aree sottoposte a vincolo di tutela archeologica, il progetto non presenta alcun tipo di interferenza.

Nello specifico le uniche due unità topografiche individuate sono “UT1” e “UT2” (Vv. fig. n° 34).



Fig. 34 Valutazione del rischio archeologico dell'impianto agrivoltaico CER02

L'UT2, che si inserisce lungo il percorso del cavidotto MT, è stata recentemente indagata in occasione di lavori per la realizzazione di un altro cavidotto mentre l'UT1 presente in corrispondenza del blocco "A" dell'impianto agro-voltaico (Vv. fig. n° 34),

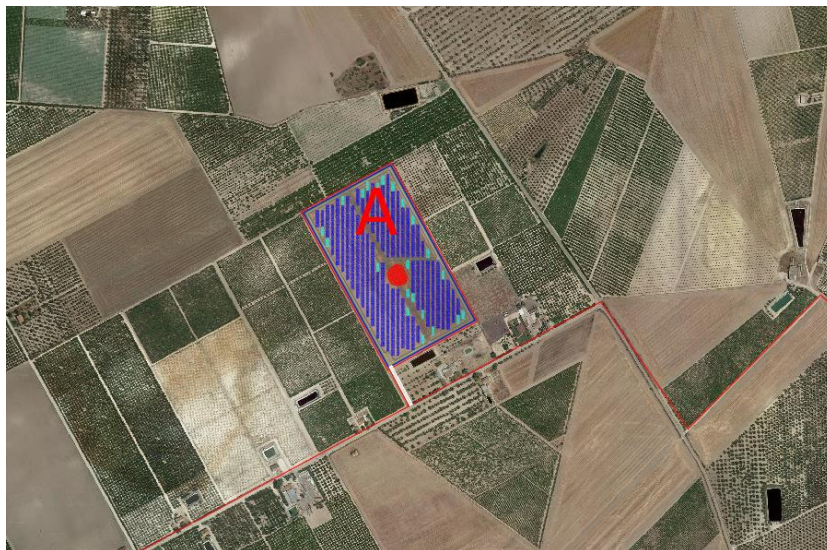

Fig. 35 Ortofoto aree recintate dell'impianto agro-voltaico CER02 conseguente a Valutazione del rischio archeologico

pur essendo limitata in estensione e abbastanza circoscritte, sono state perimetrare, delineate ed escluse in fase progettuale pertanto l'impianto ricadrà al di fuori di esse (Vv. fig. n° 35).

Lo stesso proponente ha presentato formale istanza di verifica procedimenti di tutela in itinere (prot. n.8920-P del 28/09/2021) alla Soprintendenza Archeologica, Belle Arti e Paesaggio per le provincie di Barletta-Andria-Trani e Foggia dalla quale è emerso altresì che *"le aree interessate dalle opere in progetto non sono interessate da procedimenti in itinere"*.

Alla luce di quanto sopra, e previo nulla osta della competente Soprintendenza, si ritiene che le opere possano essere realizzate.

Non per ultimo occorre sottolineare che

a) essendo il PRG non adeguato al vigente PPTR, in quanto precedente all'entrata in vigore di quest'ultimo, le aree identificate dal PRG come "Ambiti di Interesse Archeologico" non trovano riscontro né tra le aree e gli ambiti tutelati dal PPTR Regionale, né tra le aree non idonee alla realizzazione di impianti a fonte rinnovabile così come identificate dal R.R. 24/2010.

b) la competenza nella identificazione delle aree non idonee alla realizzazione degli impianti di energia da fonti rinnovabili sia attribuita alla Regione e non al Comune, così come previsto dal D. Lgs. n. 387/2003

c) l'autorizzazione unica rilasciata dalla Regione ai sensi dell'art. 12 del D. Lgs 387/2003 costituisce variante allo strumento urbanistico comunale e, questa, esclude pertanto eventuali diverse disposizioni comunali introdotte nel PRG.

d) in fase di elaborazione del PPTR (strumento di valenza amministrativa superiore al PRG) la Regione Puglia, nell'effettuare la ricognizione del territorio regionale, non ha incluso le aree identificate dal PRG di Cerignola come "Ambiti territoriali di interesse archeologico" tra le aree di interesse archeologico escludendole da vincoli di tutela del piano paesaggistico regionale.

Tutto ciò premesso e considerando che l'impianto agro-voltaico, per sua natura, combina sulla medesima superficie agricola la produzione di energia elettrica da fonti rinnovabili con l'attività agronomica e quindi non solo non interferisce ma si inserisce perfettamente con gli elementi costituenti il contesto rurale produttivo locale, si può ritenere che l'intervento è compatibile, previo nulla osta della competente Soprintendenza, con la classificazione agricola delle aree come da NTA del PRG di Cerignola ed in linea con quanto riportato all'art. 12 co. 7 Decreto Legislativo 29 dicembre

2003, n. 387 laddove si ribadisce che gli impianti per la realizzazione di energia elettrica da fonti rinnovabili sono ammessi in zona agricola.

2.5 PIANIFICAZIONE SETTORIALE

- **PIANO DI TUTELA DELLE ACQUE**, approvato con D.C.R. n. 230 del 20 ottobre 2009;
- **PIANO DI BACINO PER L'ASSETTO IDROGEOLOGICO (PAI)**, approvato il 30 novembre 2005 ed aggiornato al 27 febbraio 2017;
- **MAPPA DI VINCOLO E LIMITAZIONE OSTACOLI**

2.5.1 PIANO DI TUTELA DELLE ACQUE

Con Delibera del Consiglio Regionale n.230 del 20/10/2009 la Regione Puglia ha approvato in via definitiva il Piano di Tutela delle Acque (PTA), strumento tecnico e programmatico attraverso cui realizzare gli obiettivi di tutela quali-quantitativa del sistema idrico così come previsto dall'art. 121 del D.Lgs. 152/06.

Il Piano di Tutela delle acque si configura come uno strumento di base per la tutela e la corretta gestione della risorsa idrica.

Dato lo stato di sovra sfruttamento dei corpi idrici sotterranei (ad uso dei comparti potabile, irriguo ed industriale) il piano ha previsto una serie di misure atte ad arrestare il degrado quali-quantitativo della falda, in particolare nelle aree di alta valenza idrogeologica ed in quelle sottoposte a stress per eccesso di prelievo.

Con l'adozione del Progetto di Piano entravano in vigore le "prime misure di salvaguardia" relative ad aspetti per i quali appariva urgente e indispensabile anticipare l'applicazione delle misure di tutela che lo stesso strumento definitivo di pianificazione e programmazione regionale contiene.

Esse hanno assunto carattere immediatamente vincolante per le amministrazioni, per gli Enti, nonché per i soggetti privati.

Tale determinazione si era resa necessaria in quanto le risultanze delle attività conoscitive messe in campo avevano fatto emergere la sussistenza di una serie di criticità sul territorio regionale, soprattutto con riferimento alle risorse idriche sotterranee, soggette a fenomeni di depauperamento, a salinizzazione, a pressione antropica in senso lato.

Il piano prevede misure che comprendono da un lato azioni di vincolistica diretta su specifiche zone del territorio, dall'altro interventi sia di tipo strutturale (per il sistema idrico, fognario e depurativo), sia di tipo indiretto (quali ad esempio l'incentivazione di tecniche di gestione agricola, la sensibilizzazione al risparmio idrico, riduzione delle perdite nel settore potabile, irriguo ed industriale ecc).

Si sintetizzano nel seguito, le misure di vincolistica diretta previste dal Piano.

Zone di protezione speciale idrogeologica (ZPSI)

Il piano ha individuato, sulla base di specifici studi sui caratteri del sistema territorio acque sotterranee, alcuni comparti fisico-geografici da sottoporre a particolare tutela, in virtù della loro valenza idrogeologica.

Coniugando le esigenze di tutela della risorsa idrica con le attività produttive e sulla base di una valutazione integrata tra le risultanze del bilancio idrogeologico, l'analisi dei caratteri del territorio e dello stato di antropizzazione, il PTA ha definito una zonizzazione territoriale, codificando le zone A, B, C e D.

A tutela di ciascuna di tali aree, le cui perimetrazioni sono esplicitate all'interno della delibera di adozione, sono individuate specifiche misure di protezione, per le quali si rimanda al Piano.

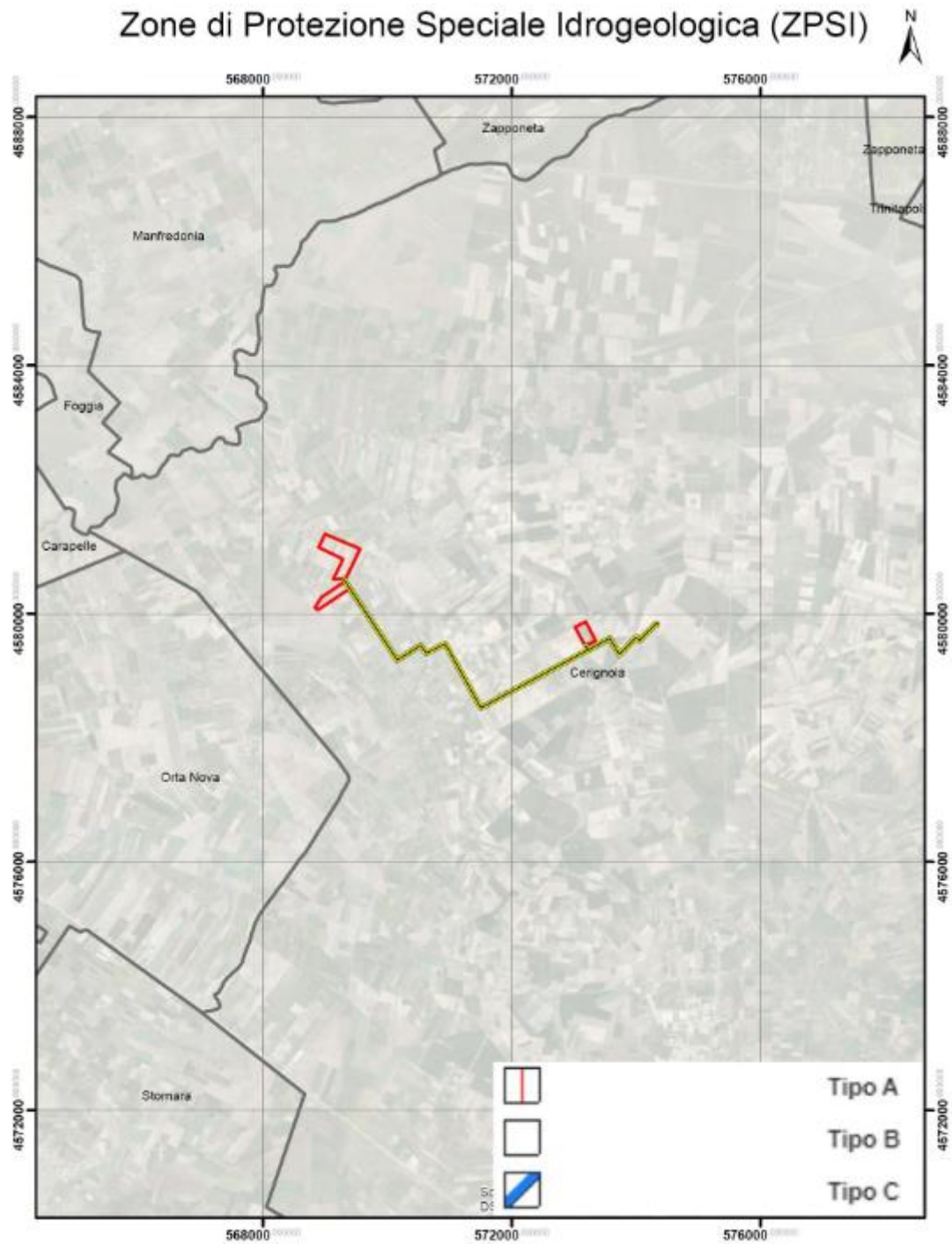

Fig. 36 Zone di Protezione Speciale Idrogeologica

Aree vulnerabili da contaminazione salina

Nelle aree costiere interessate da contaminazione salina è prevista la sospensione del rilascio di nuove concessioni per il prelievo ai fini irrigui o industriali.

In sede di rinnovo delle concessioni è previsto solo a valle di una verifica delle quote di attestazione dei pozzi rispetto al livello del mare, nonché di un eventuale ridimensionamento della portata massima emungibile.

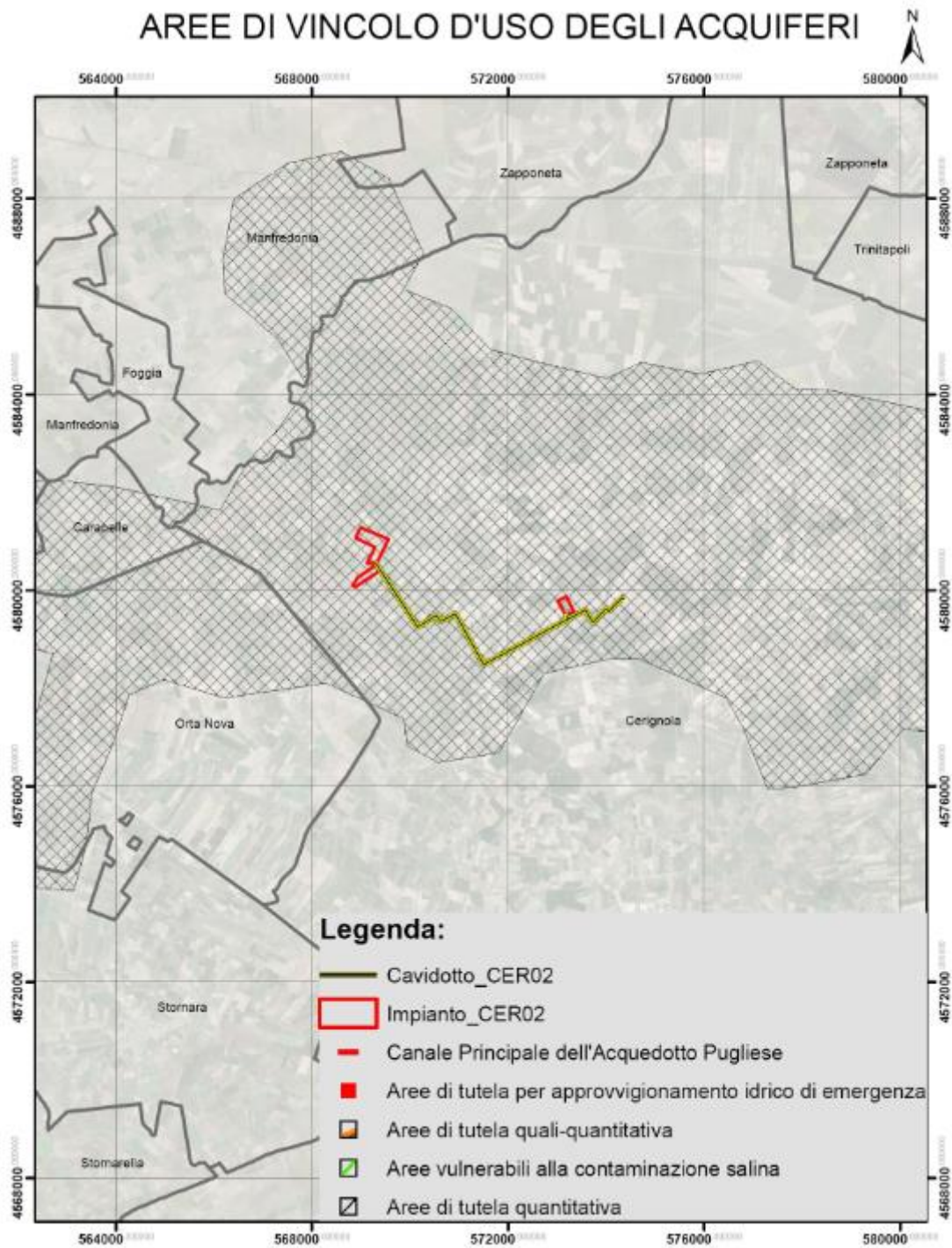

Fig. 37 Aree di vincolo d'uso degli acquiferi

Aree di tutela quali-quantitativa

Per la tutela quali-quantitativa della risorsa idrica si richiede una pianificazione delle utilizzazioni delle acque volta ad evitare ripercussioni sulla qualità delle stesse e consentire un consumo idrico sostenibile. A tal fine il piano prevede specifiche verifiche in fase di rilascio o rinnovo delle autorizzazioni, nonché la chiusura dei pozzi non autorizzati.

La fascia di tutela quali-quantitativa trova giustificazione nel limitare la progressione del fenomeno di contaminazione salina dell'acquifero che, rischia di causare un progressivo e diffuso aumento del tenore salino, rendendo inutilizzabile la risorsa.

Nell'ottobre del 2009, con delibera D.G.R. n.230, la Regione Puglia ha approvato le integrazioni e le modifiche del Piano di Tutela delle Acque.

Tale documento non modifica le misure di tutela individuate nel precedente piano adottato, che, così come stabilito dallo stesso decreto, "vigono fino all'adozione dei regolamenti di attuazione" da emanarsi "a seguito della deliberazione di approvazione definitiva del P.T.A."

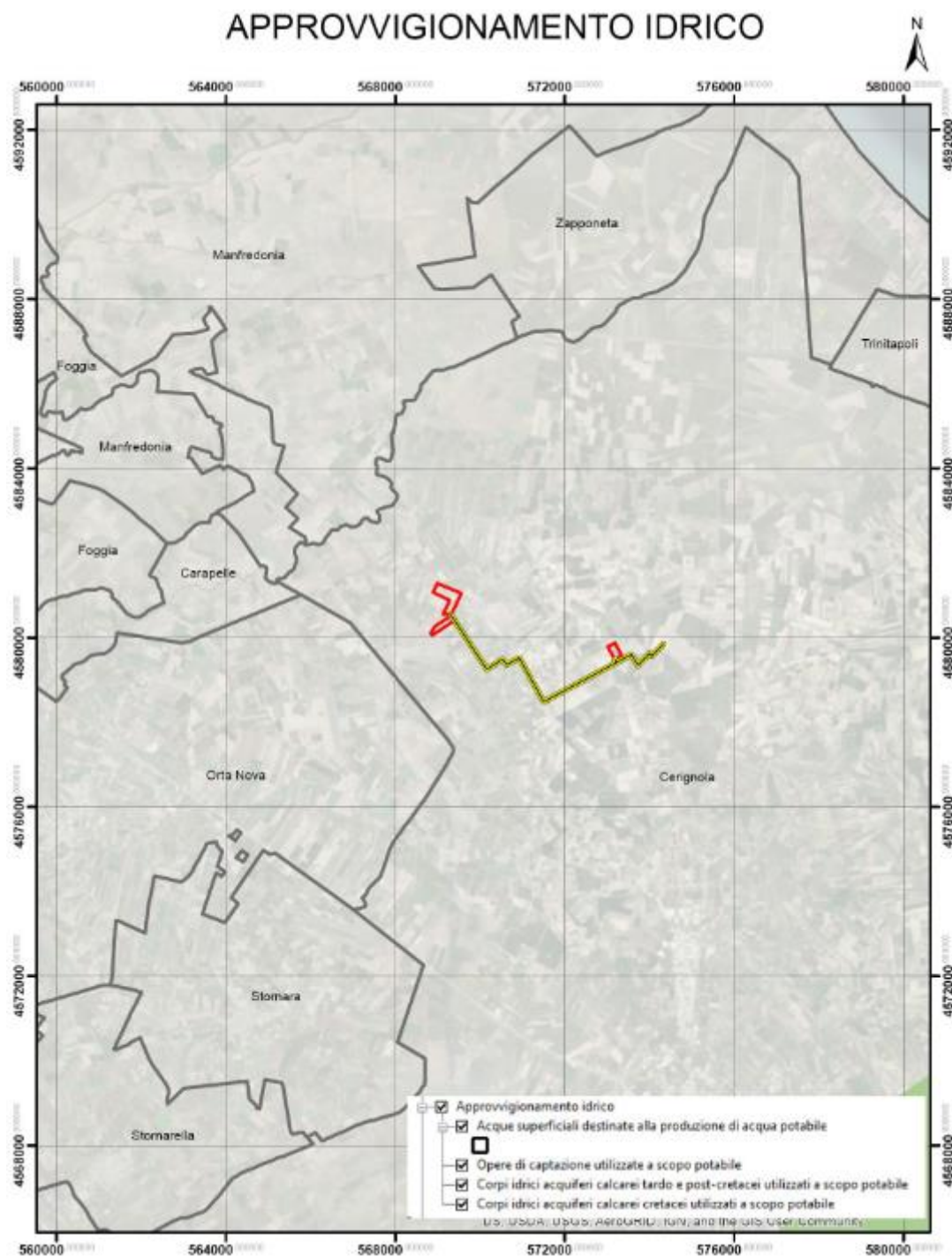

Fig. 38 Approvvigionamento idrico

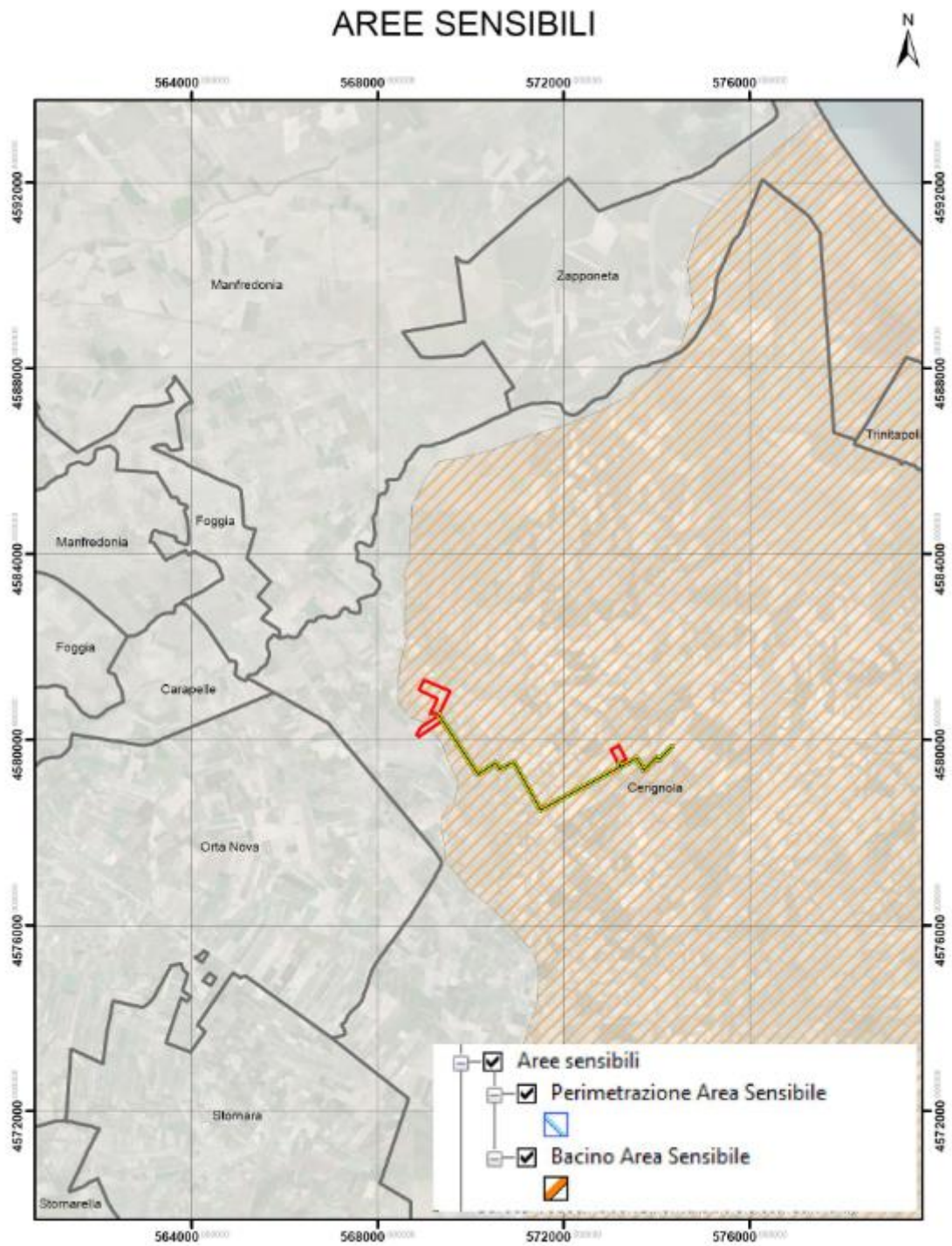

Fig. 39 Aree Sensibili

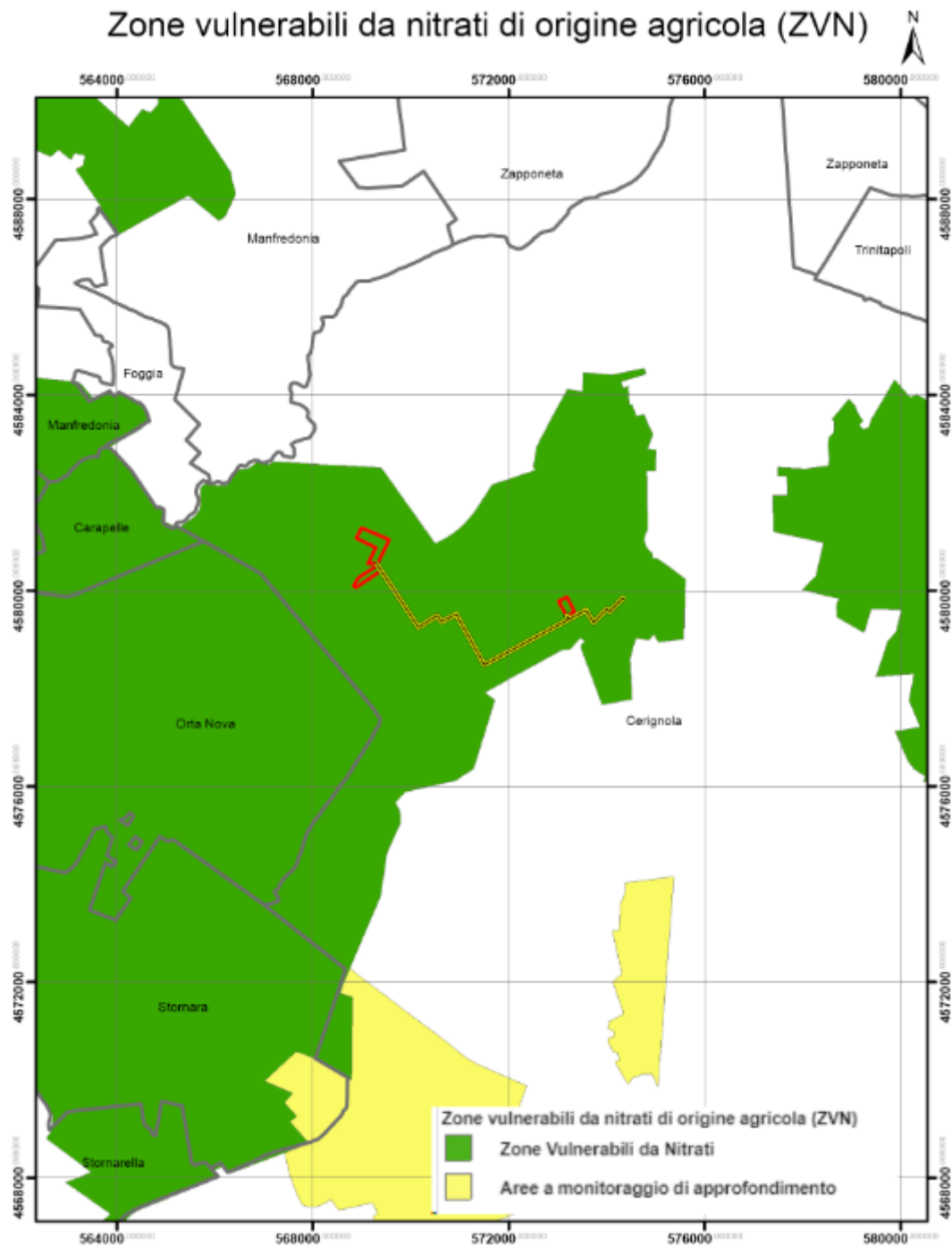

Fig.40 Zone vulnerabili da nitrati di origine agricola

Come da cartografie allegate si rileva che le aree d'intervento sono perimetrare in:

- Zone vulnerabili da nitrati di origine agricola (ZVN);
- Aree di tutela quantitativa
- Bacino area sensibile

Occorre all'uopo valutare che l'impianto fotovoltaico, sia in fase di realizzazione che in fase di esercizio o di dismissione, non prevedrà attingimenti di acque superficiali e/o sotterranee né la realizzazione di scarichi di sistemi di depurazione, nonché di scarichi di acque meteoriche, di smaltimento di rifiuti, fanghi di depurazione e acque di vegetazione con diretto recapito nel sottosuolo.

Esso pertanto non costituirà in alcun modo una fonte antropica puntuale d'inquinamento per i corpi idrici superficiali e sotterranei individuati dal Piano di Tutela delle Acque (P.T.A.) della Regione Puglia, né costituirà un fattore di rischio per le risorse idriche individuate da esso.

La tipologia d'intervento non contrasta dunque con gli obiettivi minimi di qualità ambientale e con le principali misure di salvaguardia risultando quindi compatibile e coerente con le misure previste dal PTA pertanto si può ritenere che l'intervento sia compatibile con le misure previste dal PTA.

2.5.2 PIANO DI BACINO PER L'ASSETTO IDROGEOLOGICO (PAI)

Il PAI, adottato con Delibera Istituzionale n°25 del 15/12/2004 ed approvato con Delibera Istituzionale n°39 del 30/11/2005, è finalizzato al miglioramento delle condizioni di regime idraulico e della stabilità dei versanti, necessario a ridurre gli attuali livelli di pericolosità e a consentire uno sviluppo sostenibile del territorio nel rispetto degli assetti naturali, della loro tendenza evolutiva e delle potenzialità d'uso.

Il PAI definisce le aree soggette a pericolosità geomorfologica ovvero a franosità del territorio e le aree a pericolosità idraulica ovvero soggette a possibilità di esondazioni.

L'Autorità di Bacino utilizza le seguenti sigle per definire la pericolosità idrogeologica della regione:

- PG1= area a suscettibilità da frana bassa e media
- PG2= area a suscettibilità da frana alta

- PG3= area a suscettibilità da frana molto alta
- BP= area a bassa probabilità di esondazione
- MP= area a moderata probabilità di esondazione
- AP= aree allagate e/o a alta probabilità di esondazione

L'analisi della "Carta di Rischio e della Pericolosità Idraulica e Geomorfologica" ha permesso di escludere situazioni di pericolosità idraulica e geomorfologica nell'area oggetto di studio.



Fig. 41 PAI Puglia

Dall'analisi della "Carta Idrogeomorfologica" e I.G.M. si rileva una interferenza tra il tracciato del cavidotto ed il reticolo idrografico del "F.sso Marana di Castello" pertanto, in ottemperanza a quanto disciplinato nelle N.T.A. del Piano di Bacino (PAI), si è proceduto a specifico studio di compatibilità idrologica ed idraulica, a cui si rimanda per l'analisi di dettaglio.

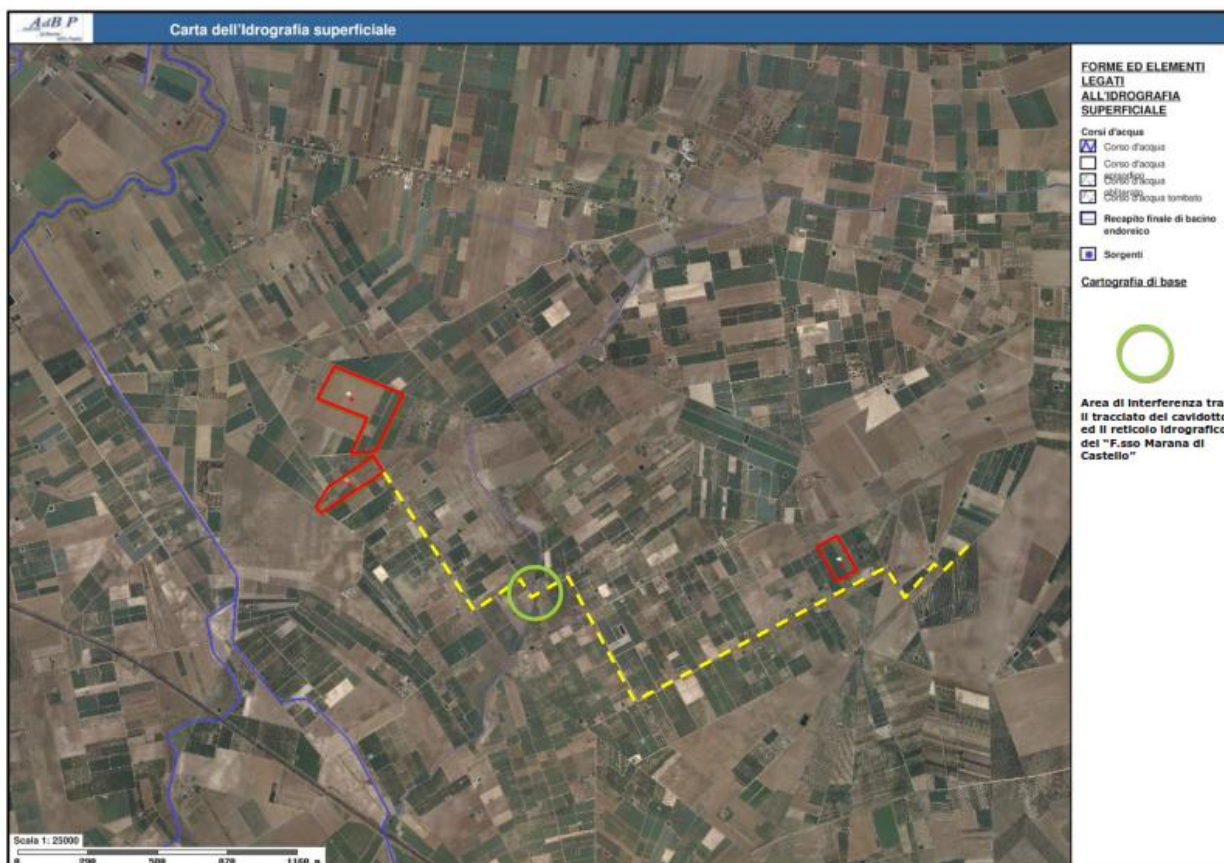

Fig. 42 Carta Idrografia superficiale_Area Impianto agro-voltaico

Detto studio ha permesso di evidenziare le reali interferenze e criticità al fine di operare adeguate scelte progettuali nel rispetto dell'attuale assetto morfologico ed idraulico dei luoghi.

Nel complesso, la scelta del percorso del cavidotto è stata operata in modo da individuare il tracciato che minimizzasse interferenze e punti d'intersezione con i reticoli idrografici.

Laddove comunque il cavidotto interrato andrà ad intersecare il reticolo idrografico, l'attraversamento sarà eseguito con tecnica di scavo T.O.C., adottando la minima profondità di posa calcolata in funzione della potenziale erosione e con i punti d'ingresso e d'uscita della T.O.C. esterni alle aree inondabili bicentinarie così come perimetrare.

In questo modo, l'utilizzo della tecnica della TOC garantisce che, nella sezione di attraversamento:

- non venga alterata la conformazione fisica e geologica del canale;
- non venga ristretta la sezione libera del canale;
- non venga alterato in alcun modo il naturale deflusso delle acque, anche in regime di piena.

La tecnica T.O.C. si articola secondo tre fasi operative:

1) esecuzione del foro pilota: questo sarà di piccolo diametro e verrà realizzato mediante l'utilizzo dell'utensile fondo foro, il cui avanzamento all'interno del terreno è garantito dalla macchina perforatrice che trasmetterà il movimento rotatorio ad una batteria di aste di acciaio alla cui testa è montato l'utensile fresante.

La posizione dell'utensile sarà continuamente monitorata attraverso il sistema di localizzazione;

2) trivellazione per l'allargamento del foro fino alle dimensioni richieste: una volta completato il foro pilota con l'uscita dal terreno dell'utensile fondo foro (exit point) verrà montato, in testa alla batteria di aste di acciaio, l'utensile per l'allargamento del foro pilota, di diametro superiore al precedente, e il tutto viene tirato verso l'impianto di trivellazione (entry point).

Durante il tragitto di rientro del sistema di trivellazione, l'alesatore allargherà il foro pilota;

3) tiro della tubazione o del cavo del foro: completata l'ultima fase di alesatura, in corrispondenza dell'exit point verrà montato, in testa alle condotte da posare già giuntate tra loro, l'utensile per la fase di tiro-posa e questo viene collegato con l'alesatore.

Tale utensile ha lo scopo di evitare che durante la fase di tiro, il movimento rotatorio applicato al sistema dalla macchina perforatrice non venga trasmesso alle tubazioni. La condotta viene tirata verso l'exit point.

Raggiunto il punto di entrata la posa della condotta si può considerare terminata.

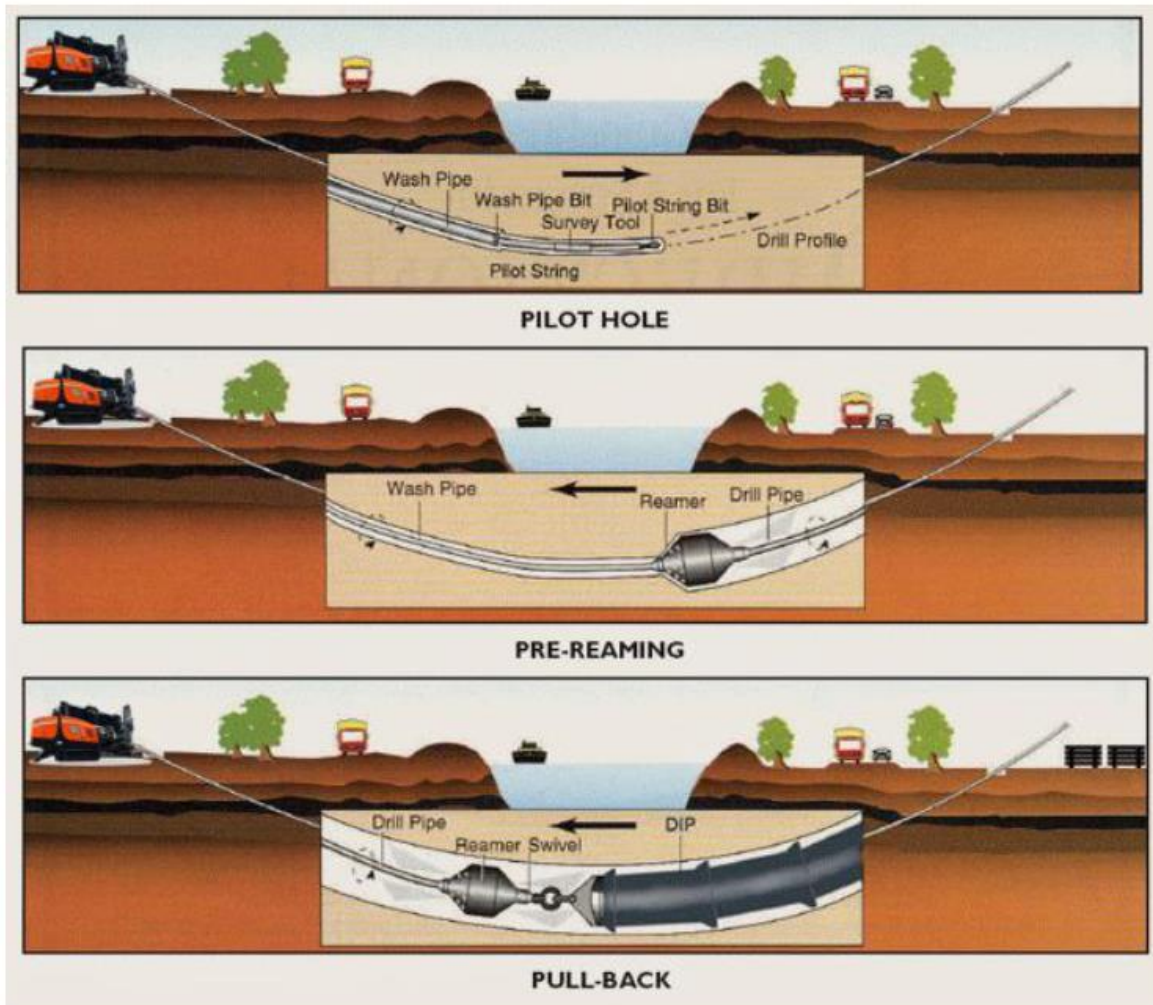

Fig. 43 Trivellazione orizzontale controllata

Per quanto riguarda le profondità di posa del cavidotto verranno rispettare le quote minime così come individuate dal calcolo dell'erosione.

A fine lavori, e lungo tutto il tracciato del cavidotto, si provvederà al ripristino della situazione ante operam per cui gli interventi previsti non determineranno alcuna modifica dello stato fisico dei luoghi.

In definitiva la realizzazione della trincea per la posa del cavidotto interrato, la cui copertura sarà adeguatamente protetta con materiali non erodibili, consentirà di salvaguardare il collegamento elettrico da potenziali effetti delle azioni di trascinamento della corrente idraulica e di perseguire gli obiettivi di contenimento, non incremento e di mitigazione del rischio idrologico/idraulico, dato che la sua realizzazione non comporterà alcuna riduzione della sezione utile per il deflusso idrico.

Alla luce di quanto sopra esposto, le opere in progetto risultano compatibili con le finalità del Piano di Assetto Idraulico garantendo altresì la sicurezza idraulica dell'area.

2.5.3 MAPPA DI VINCOLO E LIMITAZIONE OSTACOLI

Il punto più vicino dell'area in cui verrà realizzato l'impianto agrivoltaico è ubicato a circa 20 km dall'aeroporto militare di Amendola (41°32'23.18"N, 15°42'48.69"E, altitudine 56 m.s.l.m.) situato a circa 15 km a N-NE da Foggia.

Come si evince dal report di pre-analisi eseguito sull'area di impianto, non vi sono interferenze rilevate con gli aeroporti e i sistemi di comunicazione / navigazione / radar di ENAV S.p.A.

REPORT						
Richiedente						
Nome/Società:	Società	Cognome/Rag.	Sole Verde Sas della Praetorian Srl			
C.F./P.IVA:	Comune					
Provincia	CAP:					
Indirizzo:	N° Civico:					
Mail:	PEC:					
Telefono:	Cellulare:					
Fax :						
Tecnico						
Nome:	Alessandro	Cognome:	la Grasta			
Matricola:	7798	Albo:	Ordine degli Ingegneri della Provincia			
Ostacolo: Impianto fotovoltaico						
Materiale:	Alluminio, vetro					
<input type="checkbox"/>	Ostacolo posizionato nel Centro Abitato					
<input type="checkbox"/>	Presenza ostacolo con altezza AGL uguale o superiore a 60 m entro raggio 200 m					
Gruppo Geografico		PUGLIA-FG-Cerignola-Tramezzo				
Nr	Latitudine wgs84	Longitudine wgs84	Quota terreno	Altezza al Top	Elevazione al Top	Raggio
1	41° 22' 47.0" N	15° 49' 32.0" E	30.0 m	5.0 m	35.0 m	0.0 m
Nessuna interferenza rilevata per gli aeroporti e i sistemi di comunicazione/navigazione/RADAR di ENAV S.p.A. Per i restanti criteri selettivi fare riferimento al documento "Verifica Preliminare" (www.enac.gov.it)						

Fig. 44 Report ENAV

Si è proceduto anche con la verifica preliminare dei potenziali ostacoli e pericoli per la navigazione aerea ai fini dell'assoggettabilità all'iter autorizzativo dal quale che devono essere sottoposti all'iter valutativo i nuovi impianti/manufatti e le strutture in genere che risultano interessare i settori di seguito descritti:

1) L'impianto agrivoltaico non rientra nel settore 1

Settore 1: area rettangolare piana che comprende la pista e si estende longitudinalmente oltre i fine pista e relative zone di arresto (stopway) per una distanza di almeno 60 m o, se presenti, alla fine delle clearways, e simmetricamente rispetto all'asse pista per i 150 m (ampiezza complessiva 300 m).

Necessitano di valutazione e del rilascio dell'autorizzazione dell'ENAC tutti i nuovi elementi che, indipendentemente dalla loro altezza, ricadono all'interno del Settore sopra descritto.



Fig. 45 Settore 1

2) L'impianto agrivoltaico non rientra nel settore 2

Settore 2: piano inclinato, definito per ogni direzione di decollo e atterraggio, che si estende dai bordi del Settore 1 avente le seguenti caratteristiche:

- (a) bordo interno di larghezza ed elevazione pari a quelle del Settore 1 dal quale si origina (ovvero, quota del fine pista o, se presente, del bordo esterno della clearway), limiti laterali, aventi origine dalle estremità dei bordi del Settore 1, con una divergenza uniforme per ciascun lato del 15%;
- (b) pendenza longitudinale valutata lungo il prolungamento dell'asse pista pari a 1.2% (1:83);
- (c) lunghezza di 2.500 m.

Devono essere sottoposti all'iter valutativo i nuovi impianti/manufatti e le strutture che ricadono nei primi 1350 m del Settore 2, indipendentemente dalla loro altezza, anche se al disotto del piano inclinato 1.2%.

Dopo detta distanza dovrà essere sottoposto all'iter valutativo solo ciò che risulta penetrare il piano inclinato 1,2%.



Fig.46 Settore 2

3) L'impianto agrivoltaico non rientra nel settore 3

- Settore 3:** piani inclinati che si estendono all'esterno dei Settori 1 e 2 aventi le seguenti caratteristiche:
- (a) bordo interno di larghezza ed elevazione pari a quelle del Settore 1 dal quale si origina (NB.: l'elevazione del bordo interno segue l'andamento altimetrico del profilo dell'asse pista);
 - (b) limiti laterali costituiti dai bordi del Settore 2;
 - (c) pendenza longitudinale pari a 1.2% (1:83);
 - (d) lunghezza di 2.500 m dal bordo del Settore 1.

Devono essere sottoposti all'iter valutativo i nuovi impianti/manufatti e le strutture che ricadono nei primi 200 m del Settore 3, indipendentemente dalla loro altezza, anche se al disotto del piano inclinato 1.2%.

Dopo detta distanza dovrà essere sottoposto all'iter valutativo solo ciò che risulta penetrare il piano inclinato 1,2%.

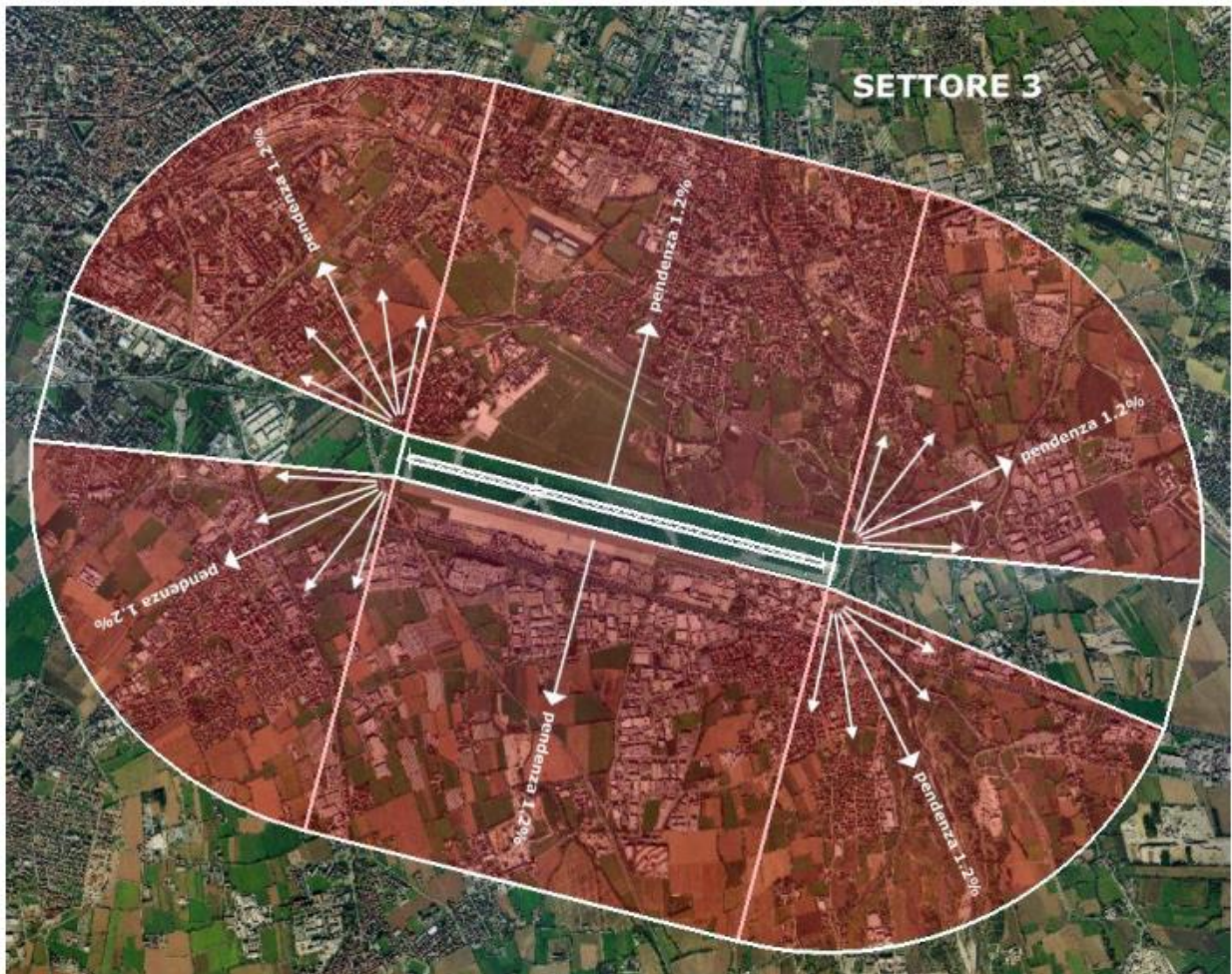

Fig. 47 Settore 3

4) L'impianto agrivoltaico non rientra nel settore 4

Settore 4: superficie orizzontale posta ad una altezza di 30 m sulla quota della soglia pista più bassa (THR) dell'aeroporto di riferimento, di forma circolare con raggio di 15 km centrato sull'ARP (Aerodrome Reference Point – dato rilevabile dall'AIP-Italia) che si estende all'esterno dei Settori 2 e 3.

Devono essere sottoposti all'iter valutativo i nuovi impianti/manufatti e le strutture che penetrano la superficie sopra descritta.

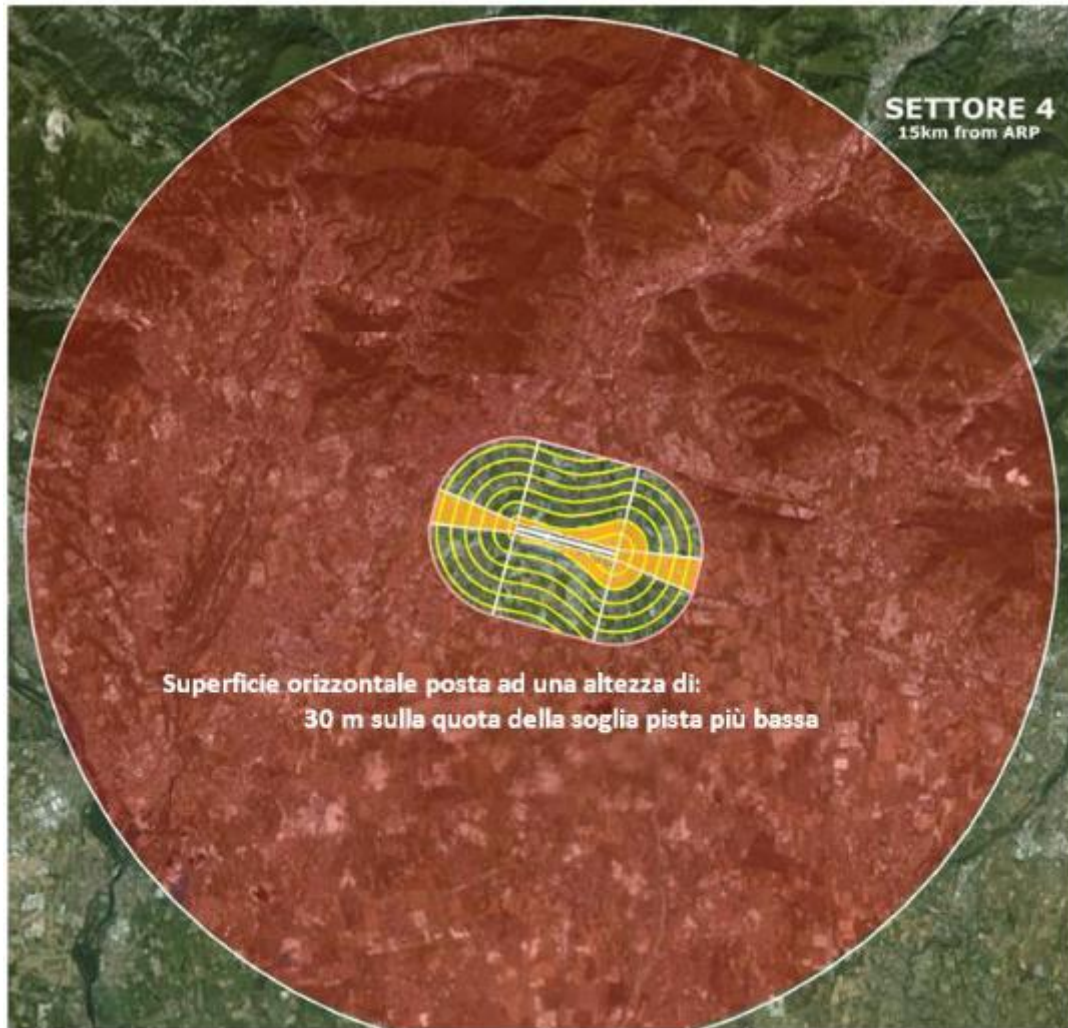

Fig. 48 Settore 4

- 5) L'impianto agrivoltaico è all'interno del settore 5, ma le strutture hanno un'altezza notevolmente inferiore al valore limite di 45 metri.

Settore 5: area circolare con centro nell' ARP (Airport Reference Point – dato rilevabile dall'AIP-Italia) che si estende all'esterno del Settore 4 fino ad una distanza di 45 km.

Nell'ambito di detto settore devono essere sottoposti all'iter valutativo i nuovi impianti/manufatti e le strutture con altezza dal suolo (AGL) uguale o superiore a:

(e) 45 m; oppure:

(f) 60 m se situati entro centri abitati, quando nelle vicinanze (raggio di 200 m) sono già presenti ostacoli inamovibili di altezza uguale o superiore a 60 m.

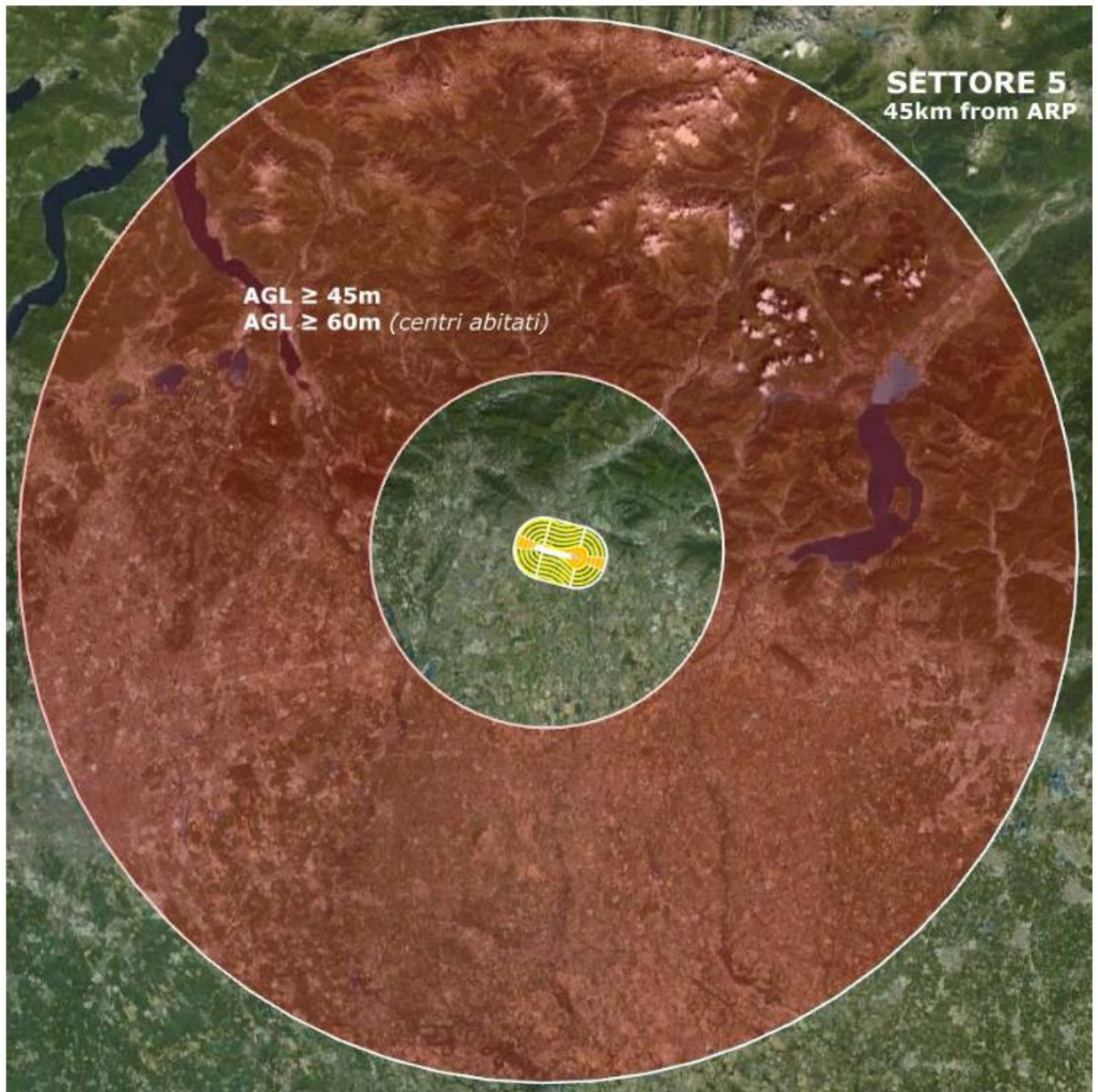

Fig. 49 Settore 5

6) Nel settore 5 non sono presenti settori 5A;

Settore 5 A: area quotata, definita per specifici aeroporti e contenuta nel Settore 5, delimitata da quattro vertici identificati da coordinate geografiche WGS 84. Nell'ambito di detto settore devono essere sottoposti all'iter valutativo i nuovi impianti/manufatti aventi un'altitudine al top (altezza fuori terra della struttura più la quota sul livello medio del mare del terreno alla base) uguale o superiore a quella del Settore 5 A considerato. Per gli impianti/manufatti situati al disotto di detto Settore valgono i parametri selettivi definiti per il Settore 5.

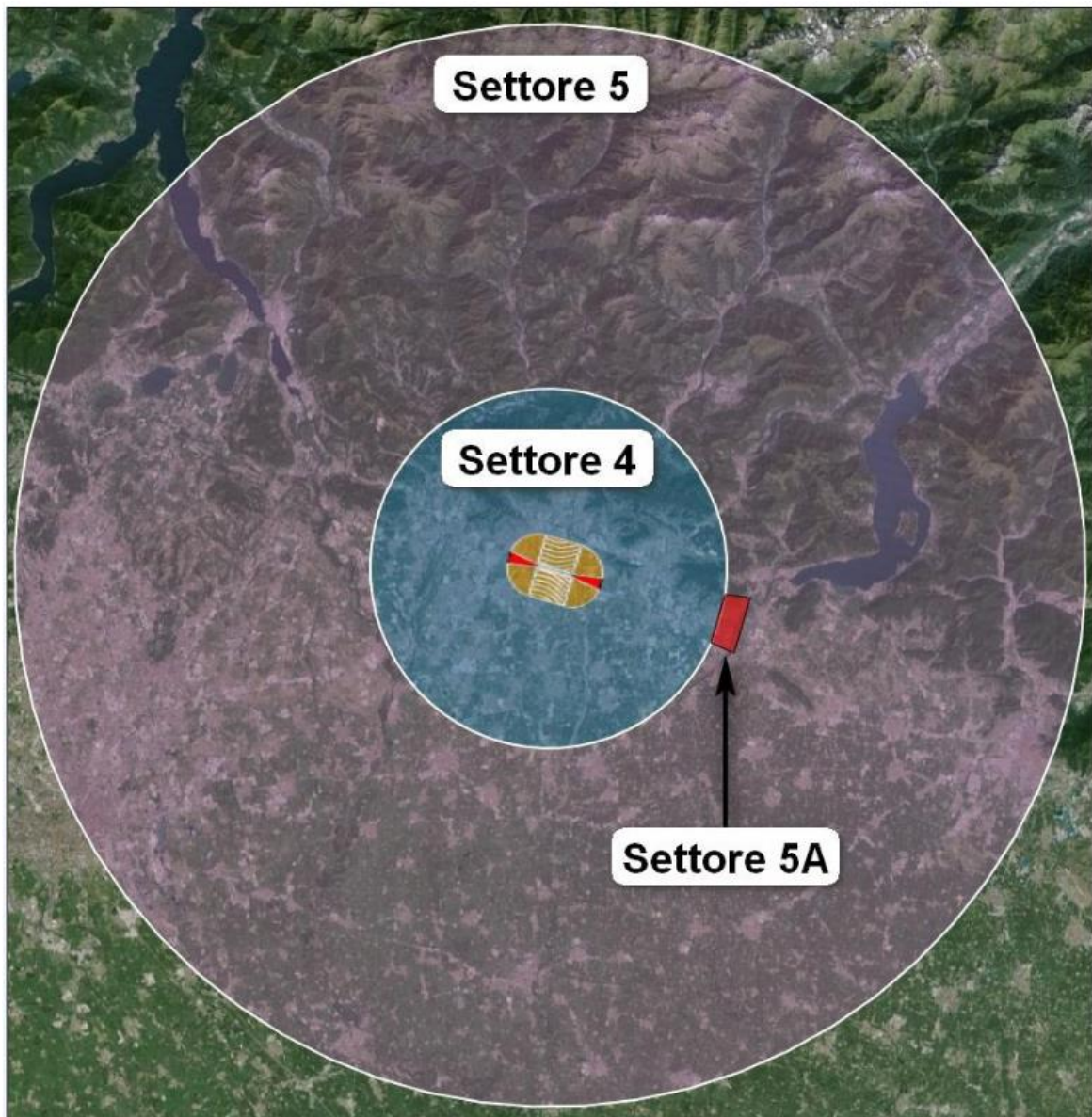

Fig. 50 Settore 5A

- 7) L'impianto agrivoltaico non rientra in: nuovi impianti, manufatti e strutture di altezza (agl) uguale o superiore a 100 m dal suolo o 45 m sull'acqua.**

Indipendentemente dai casi descritti nei precedenti paragrafi, devono essere sottoposti all'iter valutativo i nuovi impianti, manufatti/strutture in genere che presentano un'altezza uguale o superiore a:

- (1) 100 m sul terreno;
- (2) 45 m sull'acqua.

Qualora il progetto riguardi cavi aerei occorre considerare l'altezza massima (franco verticale massimo) sul terreno e sull'acqua (nel caso di attraversamento di corsi d'acqua) dell'elemento più penalizzante (es.: fune di guardia).

Alla luce di quanto sopra esposto, sia dalla verifica preliminare dei potenziali ostacoli e pericoli per la navigazione aerea, sia dall'esito degli accertamenti effettuati attraverso l'apposita utility di pre-analisi necessari per valutare se i nuovi impianti e/o manufatti sono da assoggettare a preventiva autorizzazione ai fini della salvaguardia delle operazioni aeree civili, non è necessaria l'autorizzazione ENAC per eventuali ostacoli al volo generati dall'opera in progetto.

3 CONCLUSIONI

L'inquadramento delle aree oggetto di realizzazione dell'impianto agrivoltaico all'interno dei piani, programmi e strumenti di pianificazione nazionale, regionale, provinciale, municipale e settoriale mostra che queste non intersecano aree soggette a vincoli che vietano/precludono o sono in contrasto con la realizzazione della suddetta opera e pertanto anche in conformità con quanto previsto dall'art. 12 co. 7 del D.lgs 387/2003, che prevede che la realizzazione di impianti per la produzione di energia da fonte rinnovabile è possibile anche in aree tipizzate come agricole dagli strumenti urbanistici comunali vigenti, si può ritenere che **l'impianto agrivoltaico che per sua natura combina sulla medesima superficie agricola la produzione di energia elettrica da fonti rinnovabili con l'attività agronomica non solo non interferisce ma si inserisce perfettamente con gli elementi costituenti il contesto rurale produttivo locale e pertanto, si può ritenere che l'intervento è compatibile con le aree in oggetto.**

Molfetta 06/06/2022

I tecnici

Dott. Ing. Alessandro la Grasta

Dott. Ing. Luigi Tattoli