

Committente

# X-ELIO ⊕

## X-Elio Italia 5 S.r.l.

Corso Vittorio Emanuele II n. 349 - 00186 ROMA

Tel.+39 06.8412640 - Fax +39 06.8551726

Partita IVA n° 15361461005

Progettista



Viale Jonio 95 - 00141 Roma - [info@architetturasostenibile.com](mailto:info@architetturasostenibile.com)

## PROGETTO SSE "GINOSA 150" e SE Utente

Progetto per la realizzazione di un impianto agrovoltaico

di potenza pari a 68,475 MWp e relative opere di connessione alla RTN

Località

### REGIONE PUGLIA - COMUNE DI GINOSA (TA)

Titolo

### RELAZIONE IDROLOGICA - IDRAULICA

Data: 21 aprile 2020

Revisione

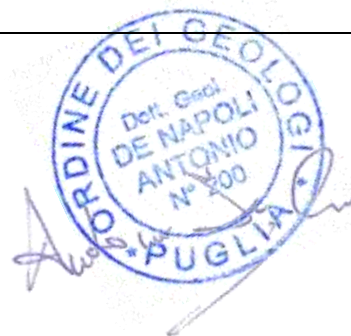

## Sommario

- Premessa.....	3
- Descrizione del progetto.....	3
- Inquadramento idrogeologico.....	4
- Conclusioni.....	8

## Premessa

Il progetto in esame ha per oggetto la realizzazione di una centrale di produzione elettrica da fonte solare denominata “Ginosa”, ad inseguimento monoassiale, con asse inclinato con rotazione assiale ed azimuth fisso, che alloggeranno 155.624 moduli fotovoltaici da 440 W, con potenza complessiva di 68.474,56 kWp, collegati a 35 inverter con  $P_{nom} = 1,64$  MW ciascuno, con potenza nominale dell’impianto  $P_n = 1,64 * 35 = 57,4$  MW.



Corografia delle tre aree d’intervento

Questi dati potrebbero subire delle leggerissime variazioni in fase esecutiva in base ai modelli di pannelli ed inverter che si troveranno in commercio al momento della costruzione. La potenza nominale finale dell’impianto sarà comunque uguale o al massimo inferiore a 68,475 MW. Per la connessione alla RTN il progetto prevede la realizzazione di una Stazione di Trasformazione Elettrica Utente denominata “Xelio 5”, con Potenza di 57,4 MW, da collegare in antenna alla futura Stazione di Smistamento Elettrica di Terna S.p.A. a 150 kV denominata "Ginosa 150 RTN". La Sotto Stazione Utente sarà ubicata tra la strada provinciale n.9 e la strada provinciale n.10, nel comune di Ginosa, in provincia di Taranto ed alloggerà lo stallo di connessione a TERNA, alla tensione di 150 kV, i dispositivi di protezione e manovra in aria in alta tensione, compreso sistema di sbarre a 150 kV, un trasformatore da 70 MVA 150/30 kV, la cabina MT di arrivo dei cavi in media tensione provenienti dai due campi fotovoltaici, il locale di controllo e supervisione della SSE “Xelio 5” e della centrale fotovoltaica.

### X-ELIO ITALIA 5 S.R.L

Corso Vittorio Emanuele II n. 349 - 00186 ROMA Tel.+39 06.8412640 – Fax +39 06. 8551726  
Partita IVA e Iscrizione Registro Imprese di Roma n° 15361461005 REA RM- 1585250  
Società sottoposta a direzione e controllo di X-ELIO Energy, S.L.

## Descrizione del progetto

La centrale di produzione fotovoltaica sarà suddivisa in tre aree con due sottocampi fotovoltaici, denominati “Campo Nord” e “ Campo Sud”, con potenza massima in immissione di 57,4 MW, posti rispettivamente a circa 2,5 km (campo“Sud”) e a circa 3,9 km (campo “Nord”) in linea d’aria dalla sottostazione elettrica di Utente, con lunghezza delle linee di collegamento MT rispettivamente di 5,1 e 9,6 km.

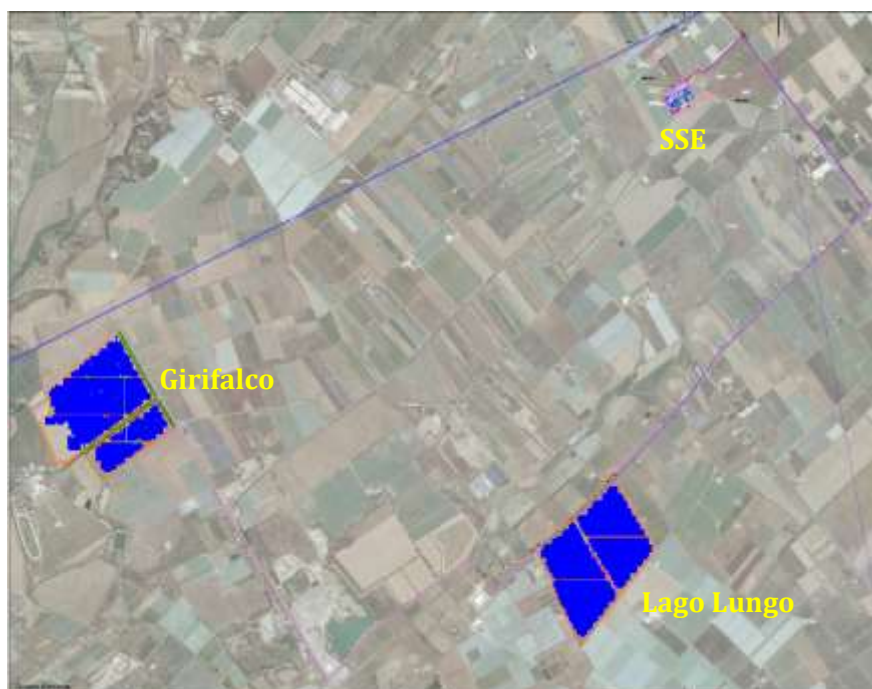

Il Terreno della sottostazione, è stato scelto tra i terreni migliori dal punto di vista vincolistico tra quelli nei dintorni del punto di connessione assegnato da Terna nel preventivo di connessione (STMG) dell’impianto in oggetto. Inoltre, si sono scelti terreni con culture non di pregio.

SSE – Mandorleto Rita		
WGS84 UTM	X:	Y:
33N	655627.40119	4484842.4207
WGS84 UTM	X:	Y:
32N	1164352.06431	4512828.83003
Gauss Boaga	X:	Y:
Est	2675634.45703	4484919.98086
lat/lon WGS84	X: 16.8366	Y: 40.49971

### X-ELIO ITALIA 5 S.R.L

Corso Vittorio Emanuele II n. 349 - 00186 ROMA Tel.+39 06.8412640 – Fax +39 06. 8551726  
 Partita IVA e Iscrizione Registro Imprese di Roma n° 15361461005 REA RM- 1585250  
 Società sottoposta a direzione e controllo di X-ELIO Energy, S.L.



Particelle catastali della Sottostazione Fg 119

## INQUADRAMENTO IDROLOGICO

### Piano Assetto Idrogeologico

Il PAI, adottato con Delibera Istituzionale n°25 del 15/12/2004 ed approvato con Delibera Istituzionale n°39 del 30/11/2005, è finalizzato al miglioramento delle condizioni di regime idraulico e della stabilità dei versanti, necessario a ridurre gli attuali livelli di pericolosità e a consentire uno sviluppo sostenibile del territorio nel rispetto degli assetti naturali, della loro tendenza evolutiva e delle potenzialità d'uso.

Dal punto di vista normativo, è necessario tener conto delle seguenti prescrizioni:

- Norme Tecniche di Attuazione del Piano di Bacino (PAI) del 30 novembre 2005;
- Legge Regionale n° 19 del 19 luglio 2013 "Norme in materia di riordino degli organismi collegiali operanti a livello tecnico-amministrativo e consultivo e di semplificazione dei procedimenti amministrativi".

In particolare, in riferimento a quanto prescritto dalle N.T.A. del Piano di Bacino (PAI), si precisa che, in base alla cartografia ufficiale del PAI, nessuna delle due aree in oggetto rientra tra quelle interessate da pericolosità idraulica e/o rischio geomorfologico.

**X-ELIO ITALIA 5 S.R.L**

Corso Vittorio Emanuele II n. 349 - 00186 ROMA Tel.+39 06.8412640 – Fax +39 06. 8551726

Partita IVA e Iscrizione Registro Imprese di Roma n° 15361461005 REA RM- 1585250

Società sottoposta a direzione e controllo di X-ELIO Energy, S.L.



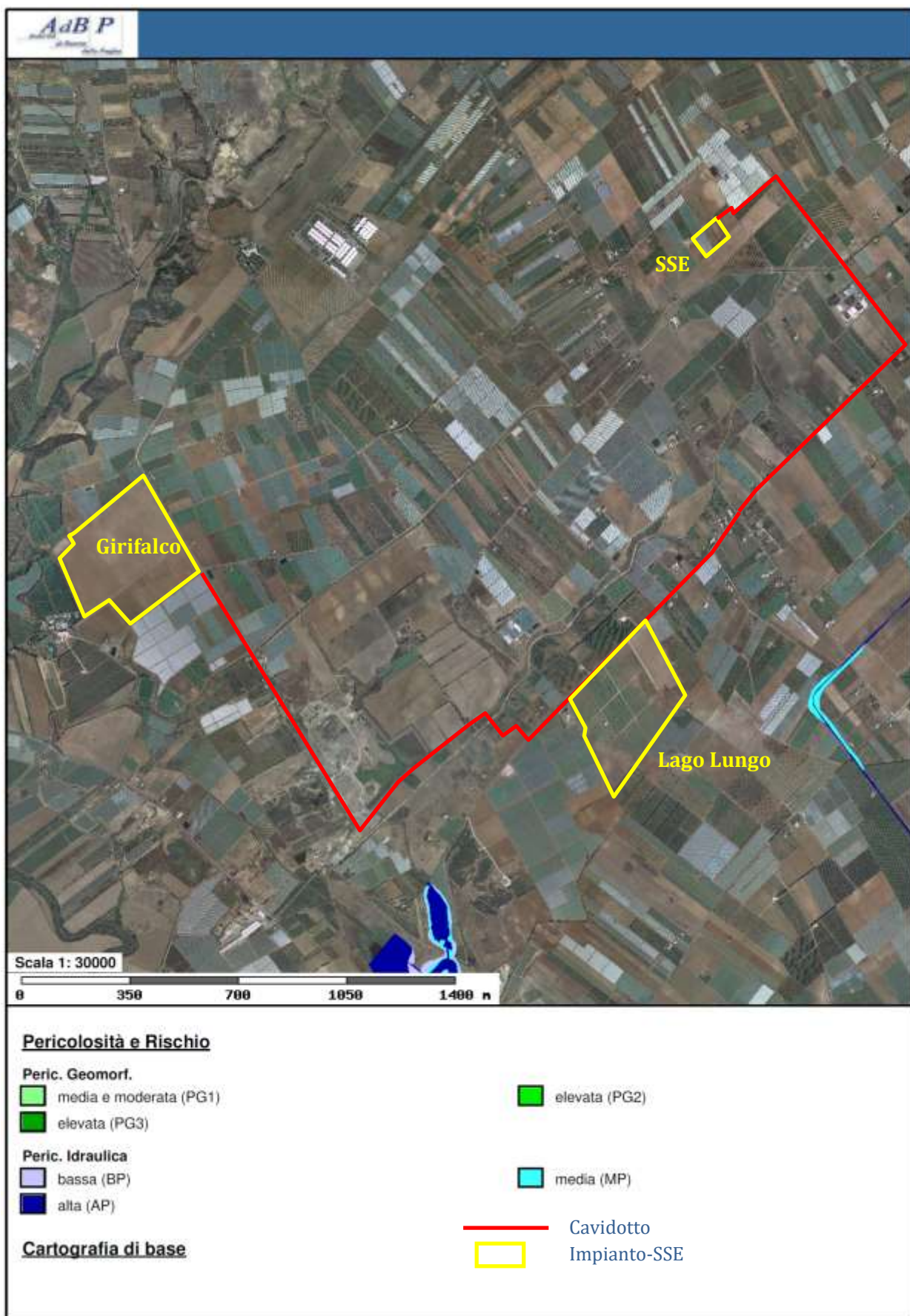

**X-ELIO ITALIA 5 S.R.L**

Corso Vittorio Emanuele II n. 349 - 00186 ROMA Tel.+39 06.8412640 – Fax +39 06. 8551726  
 Partita IVA e Iscrizione Registro Imprese di Roma n° 15361461005 REA RM- 1585250  
 Società sottoposta a direzione e controllo di X-ELIO Energy, S.L.

## Carta Idrogeomorfologica

Con delibera n. 1792 del 2007, la Giunta Regionale della Puglia ha affidato all'Autorità di Bacino della Puglia il compito di redigere una nuova Carta Idrogeomorfologica del territorio pugliese, quale parte integrante del quadro conoscitivo del nuovo Piano Paesaggistico Territoriale Regionale (PPTR), adeguato al Decreto Legislativo 42/2004. In relazione al dettaglio di restituzione della Carta Idrogeomorfologica (scala 1:25.000), il Comitato Istituzionale, all'interno della Delibera n. 48/2009, ha inteso prevedere una successiva fase di verifica, aggiornamento e condivisione al fine di rendere la Carta conforme ed adeguata ad un utilizzo alla scala comunale, in considerazione dei continui approfondimenti conoscitivi che l'Autorità di Bacino della Puglia svolge nell'ambito dei tavoli tecnici di copianificazione per i PUG, e delle istruttorie di progetti ed interventi di competenza. L'analisi della Carta Idrogeomorfologica ha evidenziato l'esigenza di alcuni approfondimenti.

Il terreno interessato dal progetto di fotovoltaico dista minimo 315 m dai reticoli e pertanto, in base all'art. 6 e 10 delle NTA del PAI Puglia, risulta in sicurezza idraulica.

## Mappe rischio alluvioni (geoportale nazionale)

Anche la mappa di potenziale rischio alluvioni del Portale Nazionale non individua nessuna emergenza idraulica.



**X-ELIO ITALIA 5 S.R.L**

Corso Vittorio Emanuele II n. 349 - 00186 ROMA Tel.+39 06.8412640 – Fax +39 06. 8551726

Partita IVA e Iscrizione Registro Imprese di Roma n° 15361461005 REA RM- 1585250

Società sottoposta a direzione e controllo di X-ELIO Energy, S.L.



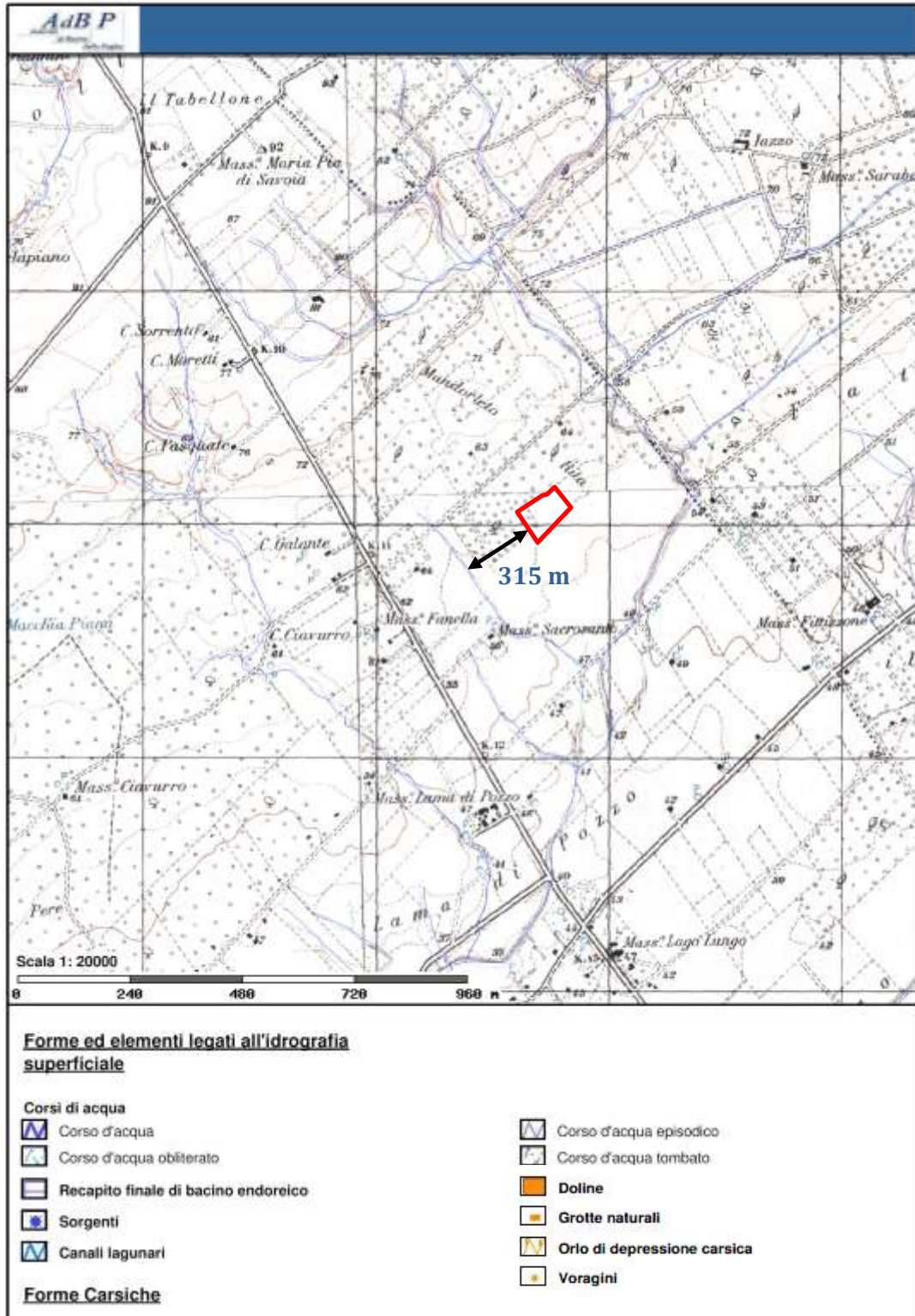

Stralcio carta Idrogeomorfologica (AdB Puglia) su base I.G.M. tav. II NE "Marina di Ginosa" del foglio 201



---

## CONCLUSIONI

A conclusione dello studio idraulico eseguito nell'area in oggetto, è possibile esprimere le seguenti considerazioni:

L'area denominata "Mandorleto Rita" è distante oltre 300 m da reticoli e bacini potenzialmente allagabili e, come tale, non è interessato da pericolosità idraulica.