



**PROPONENTE:**

**HEPV10 S.R.L.**  
via Alto Adige, 160/A - 38121 Trento (TN)  
hepv10srl@legalmail.it

**MANAGEMENT:**

**EHM.Solar**

EHM.SOLAR S.R.L.  
Via della Rena, 20 39100 Bolzano - Italy  
tel. +39 0461 1732700  
fax. +39 0461 1732799  
info@ehm.solar  
c.fiscale, p.iva e R.I. 03033000211

**NOME COMMESSA:**

**CONSTRUZIONE ED ESERCIZIO DI NUOVO IMPIANTO AGROVOLTAICO CON NOMINALE PARI A 25.000 kW, POTENZA MODULI PARI A 23.351,90 kWp E SISTEMA DI ACCUMULO PARI A 4.400,00kW/8.250,00kWh CON RELATIVO COLLEGAMENTO ALLA RETE ELETTRICA, SITO NEL COMUNE DI LECCE (LE) - IMPIANTO 90**

**STATO DI AVANZAMENTO COMMESSA:**

**PROGETTO DEFINITIVO PER AUTORIZZAZIONE UNICA**

**CODICE COMMESSA:**

**HE.19.0040**

**PROGETTAZIONE INGEGNERISTICA:**

**Heliopolis**



Galleria Passarella, 1 20122 Milano - Italy  
tel. +39 02 37905900  
via Alto Adige, 160/A 38121 Trento - Italy  
tel. +39 0461 1732700  
fax. +39 0461 1732799

www.heliopolis.eu  
info@heliopolis.eu

c.fiscale, p.iva e R.I. Milano 08345510963

**PROGETTISTA:**

**AMBIENTE IDRAULICA STRUTTURE**

Dott. Ing. Orazio Tricarico  
Via della Resistenza, 48/B1 - 70125 Bari (BA)  
t. +39 080 3219948  
info@atechsr.net www.atechsr.net



**COLLABORATORE:**

**STUDI ARCHEOLOGICI**

Dott.ssa Paola Iacovazzo  
via del Tratturello Tarantino n. 6 - 74123 Taranto (TA)

museion-archeologia@libero.it



**STUDI PEDO-AGRONOMICI**

Dott. Agr. Matteo Sorrenti

**RILIEVI TOPOGRAFICI E STUDI GEOLOGICI**

GEOSECURE Geological & Geophysical Services  
Via Tuscolana, 1003 - 00174 Roma (RM) SEDE LEGALE  
Via Barcellona, 18 - 86021 Bojano (CB) SEDE OPERATIVA  
t.+ 39 0874783120 info@geosecure.it

**STUDI FAUNISTICI**

Dott. Nat. Maria Grazia Fraccalvieri

**CONSULENZA LEGALE**

STUDIO LEGALE PATRUNO  
Via Argiro, 33 Bari  
t.f. +39 080 8693336



**OGGETTO:**

**PROPOSTA DI MONITORAGGIO AMBIENTALE**

**SCALA:**

-

**DATA:**

**MARZO 2022**

**NOME FILE:**

BUBY814\_DocumentazioneSpecialistica\_07.pdf

**TAVOLA:**

**DUR.RE08**

N. REV.	DATA	REVISIONE	ELABORATO	VERIFICATO	VALIDATO
0	03.2022	Emissione	M.G.Fraccalvieri	responsabile commessa A.Albuzzi	direttore tecnico N.Zuech

Progetto	<i>Progetto per la realizzazione di un impianto agrovoltaiico avente potenza nominale pari a 25.000 kW e potenza moduli pari a 23.351,900 kWp con relativo collegamento alla rete elettrica, sito nei Comuni di Lecce e Surbo (LE)- IMPIANTO 90</i>				
Regione	<i>Puglia</i>				
Comune	<i>Comune di Lecce- Comune di Surbo (LE)</i>				
Proponente	<i>HEPV10 s.r.l Sede Legale via Alto Adige, 160/A 38121 Trento (TN)</i>				
Redazione SIA	<i>ATECH S.R.L. – Società di Ingegneria e Servizi di Ingegneria Sede Legale Via della Resistenza 48 70125 Bari (BA)</i>				
Documento	<i>Piano di Monitoraggio Ambientale</i>				
Revisione	<i>00</i>				
Emissione	<i>Marzo 2022</i>				
Redatto	<i>B.B. - M.G.F. – ed altri (vedi sotto)</i>	Verificato	A.A.	Approvato	O.T.
Redatto: Gruppo di lavoro	<i>Ing. Alessandro Antezza Arch. Berardina Boccuzzi Ing. Alessandrina Ester Calabrese Arch. Claudia Cascella Geol. Anna Castro Arch. Valentina De Paolis Dott. Naturalista Maria Grazia Fraccalvieri Ing. Emanuela Palazzotto Ing. Orazio Tricarico</i>				
Verificato:	<i>Ing. Alessandro Antezza (Socio di Atech srl)</i>				
Approvato:	<i>Ing. Orazio Tricarico (Amministratore Unico e Direttore Tecnico di Atech srl)</i>				

*Questo rapporto è stato preparato da Atech Srl secondo le modalità concordate con il Cliente, ed esercitando il proprio giudizio professionale sulla base delle conoscenze disponibili, utilizzando personale di adeguata competenza, prestando la massima cura e l'attenzione possibili in funzione delle risorse umane e finanziarie allocate al progetto.*

*Il quadro di riferimento per la redazione del presente documento è definito al momento e alle condizioni in cui il servizio è fornito e pertanto non potrà essere valutato secondo standard applicabili in momenti successivi. Le stime dei costi, le raccomandazioni e le opinioni presentate in questo rapporto sono fornite sulla base della nostra esperienza e del nostro giudizio professionale e non costituiscono garanzie e/o certificazioni. Atech Srl non fornisce altre garanzie, esplicite o implicite, rispetto ai propri servizi.*

*Questo rapporto è destinato ad uso esclusivo di HEPV10 s.r.l., Atech Srl non si assume responsabilità alcuna nei confronti di terzi a cui venga consegnato, in tutto o in parte, questo rapporto, ad esclusione dei casi in cui la diffusione a terzi sia stata preliminarmente concordata formalmente con Atech Srl.*

*I terzi sopra citati che utilizzino per qualsivoglia scopo i contenuti di questo rapporto lo fanno a loro esclusivo rischio e pericolo.*

*Atech Srl non si assume alcuna responsabilità nei confronti del Cliente e nei confronti di terzi in relazione a qualsiasi elemento non incluso nello scopo del lavoro preventivamente concordato con il Cliente stesso.*



<b>1. PREMESSA .....</b>	<b>3</b>
<b>2. IL PIANO DI MONITORAGGIO .....</b>	<b>5</b>
<b>3. TIPOLOGIA DI INTERVENTO .....</b>	<b>6</b>
<b>4. UBICAZIONE DELL'INTERVENTO .....</b>	<b>7</b>
<b>5. MATRICI CONSIDERATE NEL PIANO DI MONITORAGGIO AMBIENTALE (PMA) .....</b>	<b>12</b>
<b>6. CRONOPROGRAMMA DELLE ATTIVITA' DI MONITORAGGIO.....</b>	<b>16</b>
<b>6.1. ATTIVITÀ DI MONITORAGGIO ANTE OPERAM</b>	<b>16</b>
<b>6.2. ATTIVITÀ DI MONITORAGGIO IN FASE DI CANTIERE</b>	<b>17</b>
<b>6.3. ATTIVITÀ DI MONITORAGGIO IN FASE DI "ESERCIZIO"</b>	<b>17</b>
<b>6.4. ATTIVITÀ DI MONITORAGGIO IN FASE DI "POST OPERAM".</b>	<b>18</b>
<b>6.5. AZIONI DA SVOLGERE IN CASO DI IMPATTI NEGATIVI IMPREVISTI</b>	<b>18</b>
<b>7. MONITORAGGIO DELL'ANDAMENTO DEL PROGETTO INTEGRATO .....</b>	<b>19</b>



## 1. PREMESSA

Il presente documento costituisce il Piano di Monitoraggio ambientale (PMA) **relativo allo Studio di Impatto Ambientale**, redatto ai sensi dell'art. 22 del D.Lgs 152/06 e ss.mm.ii. e dell'art. 8 della L.R. n. 11 del 12/06/2001 e ss.mm.ii., nell'ambito del Provvedimento Unico in materia ambientale (PUA), ai sensi dell'art. 27 del D.Lgs. 152/06 e ss.mm.ii., avente in oggetto la **realizzazione di un impianto di generazione energetica alimentato da Fonti Rinnovabili e nello specifico da fonte solare.**

La società proponente è la **HEPV10 s.r.l.**, con sede legale in via Alto Adige, 160/A - 38121 Trento (TN), C.F./P.I. 02550370221.

Il progetto prevede la realizzazione di un **impianto agrovoltaiico avente potenza nominale pari a 25.000 kW e potenza moduli pari a 23.351,90 kWp e le relative opere di connessione alla nuova Stazione Elettrica TERNA 150 kV e relativi raccordi aerei alla linea 150 kV "Lecce Nord-San Paolo" da realizzarsi nei comuni di Lecce e Surbo (LE).**

In realtà il presente intervento consiste in un **progetto integrato** di un **impianto agro-ovi-fotovoltaico** in quanto rientra in un intervento più vasto, esteso su un'area di circa 35,6 ettari, occupati sia dall'impianto fotovoltaico che da un progetto di **agricoltura biologica**, con **aree dedicate all'apicoltura** e a **diversi tipi di colture**, tra cui le **colture cerealicole dedicate all'alimentazione animale** ed **aree dedicate al pascolo**, come descritto in seguito.

**Si precisa sin da subito che il progetto è da intendersi integrato e unico, quindi la società proponente si impegna a realizzarlo per intero nelle parti su descritte.**

**La società proponente si occuperà direttamente della gestione della parte relativa all'impianto fotovoltaico e concederà in gestione a società agricole la parte agricola e di pascolo.**

Allo scopo di fornire evidenza **della effettiva realizzazione del progetto nella sua interezza**, la società **HEPV10 s.r.l.** si impegna, in caso di esito favorevole della procedura autorizzativa, a rispettare i contenuti del Piano di Monitoraggio Ambientale (allegato alla presente), nell'ambito del quale si darà evidenza alle autorità competenti dell'effettivo andamento del progetto, con la consegna di report (descrittivi e fotografici) con i risultati di:



- ☺ producibilità di energia da fonte fotovoltaica;
- ☺ stato e consistenza delle colture agricole;
- ☺ stato e consistenza dell'allevamento di ovini;
- ☺ prodotti conseguiti dalla pratica agricola e allevamento;
- ☺ messa in atto delle misure di mitigazione previste in progetto;
- ☺ evoluzione del territorio rispetto alla situazione *ante operam*.

L'impianto fotovoltaico si inserisce nel quadro istituzionale di cui al *D.Lgs 29 dicembre 2003, n. 387 "Attuazione della direttiva 2001/77/CE relativa alla promozione dell'energia elettrica prodotta da fonti energetiche rinnovabili nel mercato interno dell'elettricità"* le cui finalità sono:

- promuovere un maggior contributo delle fonti energetiche rinnovabili alla produzione di elettricità nel relativo mercato italiano e comunitario;
- promuovere misure per il perseguimento degli obiettivi indicativi nazionali;
- concorrere alla creazione delle basi per un futuro quadro comunitario in materia;
- favorire lo sviluppo di impianti di microgenerazione elettrica alimentati da fonti rinnovabili, in particolare per gli impieghi agricoli e per le aree montane.

La società proponente, e con essa chi scrive, è convinta della validità della proposta formulata e della sua compatibilità ambientale del progetto integrato, e pertanto vede nella redazione del presente documento e degli approfondimenti ad esso allegati un'occasione per approfondire le tematiche specifiche delle opere che si andranno a realizzare.



## 2. IL PIANO DI MONITORAGGIO

Il Piano di Monitoraggio (MPA) rappresenta, per tutte le opere soggette a VIA, lo strumento che fornisce la reale misura dell'evoluzione dello stato dell'ambiente nelle varie fasi di attuazione dell'opera e che consente ai soggetti responsabili (Proponente, Autorità Competenti) di individuare i segnali necessari per attivare preventivamente e tempestivamente eventuali azioni correttive qualora le "risposte" ambientali non siano rispondenti alle previsioni effettuate nell'ambito del processo di VIA.

La presente relazione intende illustrare le metodologie realizzative del PMA da espletarsi in un arco temporale di 3 anni dall'autorizzazione alla realizzazione dell'impianto, relativamente all'impianto fotovoltaico per la produzione di energia elettrica in progetto.

Il PMA sarà commisurato alla significatività degli impatti ambientali previsti nello SIA (estensione dell'area geografica interessata e caratteristiche di sensibilità/criticità delle aree potenzialmente soggette ad impatti significativi; ordine di grandezza qualitativo e quantitativo, probabilità, durata, frequenza, reversibilità, complessità degli impatti).

Il PMA deve essere strutturato in maniera sufficientemente flessibile per poter essere eventualmente rimodulato nelle fasi progettuali e operative successive alla procedura di VIA: in tali fasi potrà infatti emergere la necessità di modificare il PMA, sia a seguito di specifiche richieste avanzate dalle diverse autorità ambientali competenti, sia a seguito di situazioni oggettive che possono condizionare la fattibilità tecnica delle attività programmate dal Proponente.

Gli obiettivi del PMA e le conseguenti attività che dovranno essere programmate e adeguatamente caratterizzate sono:

1. verifica dello scenario ambientale di riferimento utilizzato nello SIA e caratterizzazione delle condizioni ambientali da confrontare con le successive fasi di monitoraggio mediante la rilevazione dei parametri caratterizzanti lo stato delle componenti ambientali e le relative tendenze in atto prima dell'avvio dei lavori per la realizzazione dell'opera (monitoraggio ante operam).

2. verifica delle previsioni degli impatti ambientali contenute nello SIA e delle variazioni dello scenario di base mediante la rilevazione dei parametri presi a riferimento per le diverse componenti ambientali soggette ad un impatto significativo a seguito dell'attuazione dell'opera nelle sue diverse



fasi (monitoraggio degli effetti ambientali in corso d'opera e post operam); tali attività consentiranno di:

a) verificare l'efficacia delle misure di mitigazione previste nello SIA per ridurre la significatività degli impatti ambientali individuati in fase di cantiere e di esercizio;

b) individuare eventuali impatti ambientali non previsti o di entità superiore rispetto alle previsioni contenute nello SIA e programmare le opportune misure correttive per la loro gestione/risoluzione.

3. comunicazione degli esiti delle attività di cui ai punti precedenti (alle autorità preposte ad eventuali controlli, al pubblico).

### 3. TIPOLOGIA DI INTERVENTO

Come specificato in precedenza, il presente progetto si può definire un **impianto agro-ovi-fotovoltaico** in quanto si estende su una superficie territoriale di circa 35,6 ettari occupati dall'impianto fotovoltaico connesso ad un progetto di valorizzazione agricola caratterizzato dalla presenza di aree coltivabili tra le strutture di sostegno (interfile), culture aromatiche e officinali nelle aree interne e fasce arboree perimetrali, per la mitigazione visiva dell'impianto. All'interno del parco, infatti, saranno presenti aree dedicate al pascolo ovino di tipo vagante, quale soluzione ecocompatibile ed economicamente sostenibile, che consente di valorizzare al massimo le potenzialità agricole del parco fotovoltaico.

Al fine di ottimizzare le operazioni di valorizzazione ambientale ed agricola dell'area a completamento di un indirizzo programmatico gestionale che mira alla conservazione e protezione dell'ambiente nonché all'implementazione delle caratterizzazioni legate alla biodiversità, si intende praticare all'interno dell'area dell'impianto anche l'attività di allevamento di api stanziali.

Il presente progetto integrato, per la parte "agro", è basato sui principi dell'agricoltura biologica, con colture diversificate, in parte dedicate all'alimentazione animale, al fine di *promuovere l'organizzazione della filiera alimentare ed il benessere degli animali*. Allo stesso modo, l'attività



apistica ha come obiettivo primario quella della tutela della biodiversità, facendo svolgere all'apicoltura una funzione principalmente di valenza ambientale ed ecologica.

Il progetto integrato con l'impianto fotovoltaico, rende più efficiente l'uso dell'energia nell'agricoltura e nell'industria alimentare, e favorisce l'approvvigionamento e l'utilizzo di fonti di energia rinnovabili ed altresì contribuisce alla riduzione delle emissioni di gas a effetto serra.

#### 4. UBICAZIONE DELL'INTERVENTO

Il sito interessato alla realizzazione dell'impianto e dalle relative opere di connessione in progetto si sviluppa tra il territorio del **Comune di Lecce (LE)** e il territorio del **Comune di Surbo (LE)** ed è raggiungibile dalla Strada Provinciale 236 che connette la SS613 con la SP100.



Figura 4-1: Inquadramento territoriale





Come si evince dall'immagine seguente, mentre l'area di impianto e la stazioni di trasformazione dei produttori ricadono interamente nel territorio di Lecce, la nuova Stazione Elettrica TERNA ricadrà parzialmente sia nel territorio del comune di Lecce sia in quello di Surbo. Analogamente accadrà per i nuovi raccordi aerei alla linea "Lecce Nord-San Paolo".



Figura 4-2: Inquadramento territoriale su IGM

La superficie lorda dell'area di impianto è di circa **35,6 ha destinata complessivamente ad un progetto agro-energetico.**

Il terreno agricolo, a meno della viabilità di accesso, sarà interessato da colture dedicate e pascolo vagante controllato. Nello specifico sulle aree tra le strutture di sostegno dei pannelli

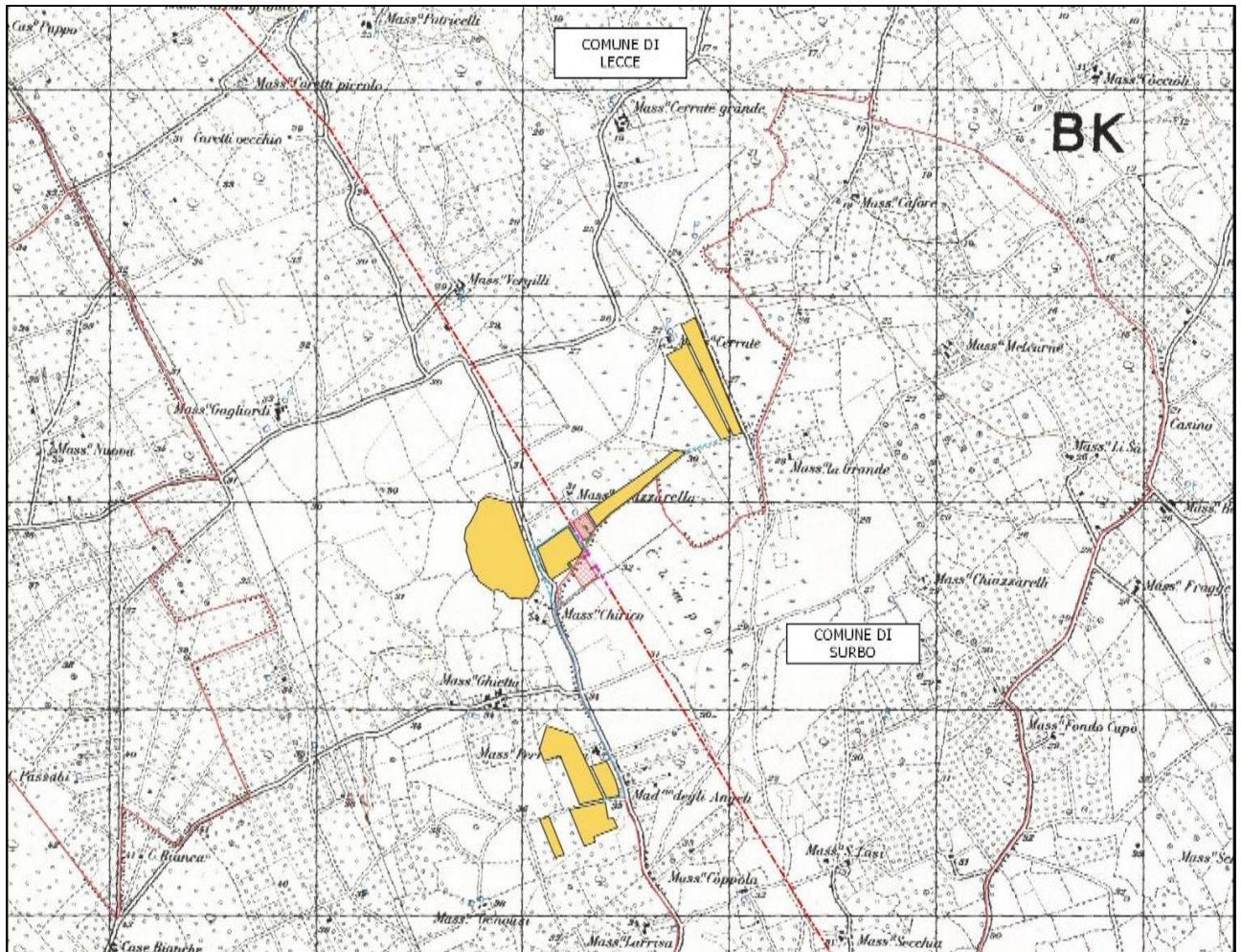

fotovoltaici sarà piantumato un *prato permanente polifita di leguminose* adatto alle caratteristiche pedoclimatiche della superficie di progetto.

L'intero progetto ricade nel Catasto Terreni dei Comuni di Lecce e Surbo ai seguenti fogli e particelle:

COMUNE DI LECCE	
Foglio	Particella
49	25
49	28
49	42
58	8
58	33
58	37
58	39
58	41
58	43
58	69
58	19
58	79
59	20
59	22
59	23
59	24
59	25
71	146
71	148
71	29
88	147
88	154
88	165
88	166
88	168
88	169
COMUNE DI SURBO	
Foglio	Particella



5	41
5	10
5	9
5	42

Le aree di impianto e la futura Stazione Utente 30/150 Kv si trovano ad un'altitudine media di m 30 s.l.m. e le coordinate geografiche sono le seguenti:

**AREA NORD**

40°26'29.43"N

18°6'53.89"E

**AREA SUD**

40°25'47.02"N

18°6'53.33"E

Le opere in progetto comprendono anche la nuova Stazione Elettrica 150 kV di trasformazione della RTN e i relativi raccordi a 150 kV alla linea elettrica denominata "Lecce Nord – San Paolo" nonché le stazioni di trasformazione MT/AT del produttore HEPV10 e di altri produttori futuri (come prescritto dal preventivo di connessione prot. TERNA/P20190056741 del 07/08/2019 redatto da TERNA S.p.A.), incluso il breve tratto di elettrodotto in cavo che connette le stazioni MT/AT alla nuova stazione di smistamento di Terna.

La nuova Stazione Elettrica TERNA è ubicata al limite dei confini comunali tra Lecce e Surbo (LE) in località *Campore*, ad una altitudine media di m 32 s.l.m. e le coordinate geografiche sono le seguenti:

40°26'20.02"N

18°6'50.51"E





Figura 4-3: Inquadramento su base catastale



## 5. MATRICI CONSIDERATE NEL PIANO DI MONITORAGGIO AMBIENTALE (PMA)

Le “componenti ambientali” considerati nell’ambito di questo “PMA” sono:

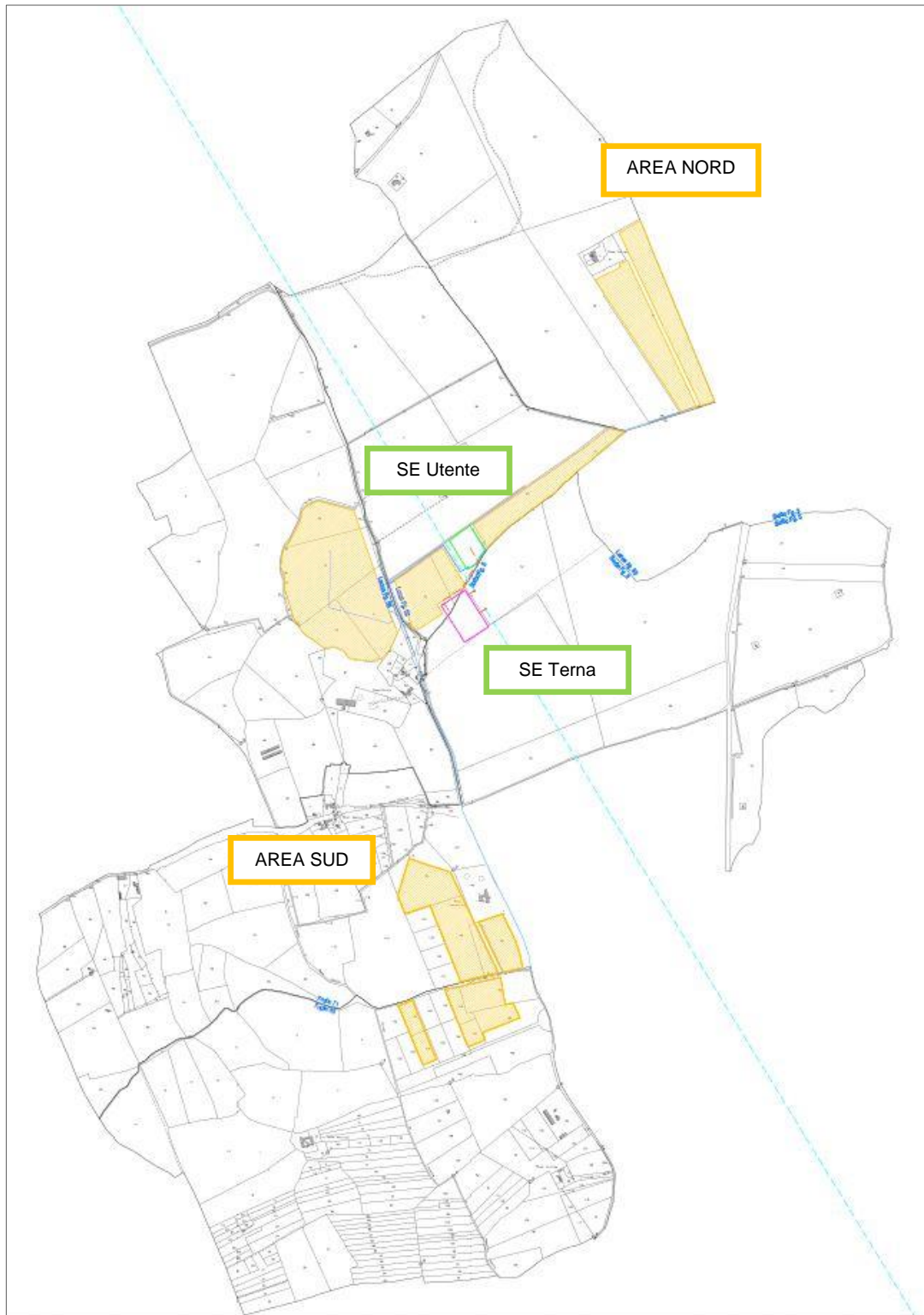
- **Atmosfera** (qualità dell'aria). Nella fase di realizzazione delle opere in progetto, come riferito le attività potenzialmente generatrici di emissioni polverulente sono essenzialmente riconducibili agli scavi del terreno per la realizzazione delle fondazioni dei vari componenti dell’impianto di produzione energetica, dal traffico dei mezzi all’interno dell’area di cantiere per il trasporto di una parte del materiale scavato nell’area adibita allo stoccaggio e della restante parte per l’invio a recupero con operazioni rimodellamento morfologico, oltre che alle emissioni generate dallo scarico del materiale per la messa a parco e dall’erosione del vento dai cumuli di terreno stoccato. Considerata la relativa durata delle operazioni di scavo e movimentazione terra non si prevede un monitoraggio se non quello della fase ante operam.
- **Ambiente idrico** (acque sotterranee e acque superficiali). Non vi sono interferenze dirette con i canali limitrofi tanto da poter condizionare la “qualità” delle acque del canale, ove nell’ambito dell’impianto fossero utilizzati dissestanti chimici, asportati per dilavamento si effettuerà un monitoraggio.
- **Suolo e sottosuolo** (qualità dei suoli, geomorfologia). Le analisi chimiche da realizzare per il monitoraggio previsto per la matrice “suolo e sottosuolo” dell’impianto, verrà definito nelle specificità in un “protocollo operativo” da concordare eventualmente con ARPA. In merito al “protocollo operativo” richiamato e da elaborare congiuntamente ad ARPA, si ritiene sia opportuno proporre una serie di “indicatori” che permettono di stabilire, tramite il “monitoraggio” periodico previsto, lo “stato di conservazione e/o evoluzione e/o regressione” del topsoil.
- **Biodiversità** (vegetazione, flora, fauna). In merito al “monitoraggio” da effettuare sugli elementi della “biodiversità” il “PMA” prevede la stima della “fauna” presente in quanto un impianto fotovoltaico induce ad una serie di impatti che vanno adeguatamente verificati nel tempo. Inoltre relativamente alla “fauna”, l’impianto che si propone si inserisce in un



territorio che presenta al confine altri tre impianti che, per ovvie ragioni, hanno già indotto “impatti” sull’avifauna.

- **Rumore:** Il monitoraggio della componente rumore è organizzato in modo da consentire una corretta caratterizzazione del clima acustico nella fase di esercizio dell'impianto. Esso permetterà di verificare quanto ipotizzato nella relazione previsionale di impatto acustico relativamente ai ricettori sensibili individuati, nonché il rispetto dei limiti di legge in campo acustico diurno e notturno.
- **Rifiuti, “terre da scavo”.** La pavimentazione stradale permeabile (materiale stabilizzato) verrà rimossa per uno spessore di qualche decina di centimetri tramite scavo e successivo smaltimento del materiale rimosso presso impianti di recupero e riciclaggio inerti da demolizione, come anche tutti gli scavi per la realizzazione dei cavidotti.

Rispetto a tutte le “matrici” ambientali previste nel Linee Guida per la predisposizione del Progetto di Monitoraggio Ambientale (PMA) delle opere soggette a procedure di VIA (D.Lgs.152/2006 e s.m.i., D.Lgs.163/2006 e s.m.i.), non sono trattate le componenti “Salute pubblica” ed “Ecosistemi” in quanto entrambe necessitano di un approccio integrato per il monitoraggio ambientale, così come per la caratterizzazione e la valutazione degli impatti ambientali.

In definitiva, ciascuna componente ambientale (matrice), seguirà uno schema tipo articolato in linea generale in:

- obiettivi specifici del monitoraggio;
- localizzazione delle aree di indagine e delle stazioni/punti di monitoraggio, parametri analitici,
- frequenza e durata del monitoraggio,
- metodologie di riferimento (campionamento, analisi, elaborazione dati),
- valori limite normativi e/o standard di riferimento.



Durante le attività di campo tutti i dati verranno riportati in apposite schede di rilevamento, e verranno effettuati rilievi fotografici; le relazioni periodiche descrittive l'esito dei monitoraggi ambientali effettuati indicheranno a loro volta:

- prescrizioni/indicazioni contenute nel PMA cui la relazione dovrebbe dare riscontro;
- modalità, tempi e posizioni di misura/monitoraggio (georeferenziate) e loro corrispondenza con il PMA approvato;
- metodiche analitiche e di misura;
- strumentazione utilizzata;
- confronto/verifica di corrispondenza del monitoraggio con il PMA approvato (posizioni, modalità, frequenza, parametri monitorati);
- confronto con i limiti (ove esistenti); - Confronto con le stime SIA;
- eventuali criticità rilevate;
- eventuali interventi di mitigazione adottati ed esito degli stessi;
- Descrizione delle attività di cantiere/esercizio in corso durante il monitoraggio.



Area di indagine			
Codice Area di indagine			
Territori interessati			
Destinazione d'uso prevista dal PRG			
Uso reale del suolo			
Descrizione e caratteristiche morfologiche			
Fattori/elementi antropici e/o naturali che possono condizionare l'attuazione e gli esiti del monitoraggio			
Stazione/Punto di monitoraggio			
Codice Punto			
Regione		Provincia	
Comune		Località	
Sistema di riferimento	Datum	LAT	LONG
Descrizione			
Componente ambientale			
Fase di Monitoraggio	<input type="checkbox"/> Ante opera <input type="checkbox"/> Corso d'opera <input type="checkbox"/> Post opera		
Parametri monitorati			
Strumentazione utilizzata			
Periodicità e durata complessiva dei monitoraggi			
Campagne			
Ricettore/i			
Codice Ricettore			
Regione		Provincia	
Comune		Località	
Sistema di riferimento	Datum	LAT	LONG
Descrizione del ricettore	(es. scuola, area naturale protetta)		

### Contenuti informativi scheda di sintesi.

Anche eventuali modifiche o aggiornamenti del PMA che si dovessero rendere necessari o utili in itinere a seguito delle risultanze dell'applicazione pregressa del monitoraggio, saranno proposte nelle relazioni di sintesi annuali e sottoposte alle necessarie approvazioni.





## 6. CRONOPROGRAMMA DELLE ATTIVITA' DI MONITORAGGIO

Di seguito si riportano, in forma tabellare, le attività di monitoraggio da realizzare nelle tre fasi di gestione dell'impianto.

### 6.1. Attività di monitoraggio ante operam

Nella fase ante operam, il monitoraggio è finalizzato a registrare eventuali significative variazioni della qualità dell'aria rispetto alla caratterizzazione e/o alle previsioni contenute nello SIA a seguito di nuove/diverse pressioni ambientali.

Nella tabella che segue si riportano, per ogni componente ambientale monitorata, la tipologia di indagine da eseguire e la durata delle attività di AO in funzione del crono-programma dei lavori suscettibile di modifica sempre a seguito di prescrizioni degli Enti preposti.

MATRICE	Tipologia di monitoraggio	Periodicità
Fauna	Censimento	Semestrale – prima della cantierizzazione
Atmosfera	Misura PTS ( PM10- PM2,5)	n. 1 prima della cantierizzazione
Rumore	Misura discontinuo	n. 1 misurazione prima del cantierizzazione
Suolo	Parametri composizionali	n. 1 campione annuale



## 6.2. Attività di monitoraggio in fase di cantiere

Nella tabella seguente si riporta, per ogni componente ambientale monitorata, la tipologia di indagine da eseguire e la durata della cantierizzazione.

MATRICE	Tipologia di monitoraggio	Periodicità
Fauna	censimento	Semestrale
Atmosfera	Misura PTS ( PM10- PM2,5)	n. 1 prima durante il cantiere
Rumore	Misura discontinuo	n. 2 misurazione durante il cantiere
Suolo	Parametri composizionali	n. 1 campione durante il cantiere

## 6.3. Attività di monitoraggio in fase di “esercizio”

Nella tabella seguente si riporta, per ogni componente ambientale monitorata, la tipologia di indagine da eseguire nella fase di “esercizio”.

MATRICE	Tipologia di monitoraggio	Periodicità
Fauna	censimento	n. 1 annuale per i primi due anni
Atmosfera	Misura PTS ( PM10- PM2,5)	_____
Rumore	Misura in continuo	n. 1 misurazione
Suolo	Parametri composizionali	n. 1 campione annuale



#### **6.4. Attività di monitoraggio in fase di “post operam”.**

Nella tabella seguente si riporta, per ogni componente ambientale monitorata, la tipologia di indagine da eseguire nella fase di “smantellamento/post operam” dell’impianto.

<b>MATRICE</b>	<b>Tipologia di monitoraggio</b>	<b>Periodicità</b>
Fauna	censimento	_____
Atmosfera	Misura PTS ( PM10- PM2,5)	_____
Rumore	Misura in continuo	_____
Suolo	Parametri compositazionali	n. 1 campione finale

L’elaborato finale, che sarà trasmesso alla Provincia di Lecce consisterà in una relazione tecnica in cui verranno descritte le attività di monitoraggio effettuate ed i risultati ottenuti, e comprenderà gli allegati cartografici dell’area di studio, dei punti, dei percorsi e delle aree di rilievo.

#### **6.5. Azioni da svolgere in caso di impatti negativi imprevisti**

Nel caso in cui, dalle attività di monitoraggio effettuate, risultino impatti negativi ulteriori o diversi rispetto a quelli previsti e valutati nel provvedimento di valutazione d’impatto ambientale, verrà predisposto e trasmesso agli enti un nuovo piano di monitoraggio in cui verrà riportato il set di azioni da svolgere. In particolare il crono programma delle attività sarà il seguente:

- comunicazione dei dati, delle segnalazioni e delle valutazioni all’Ente di controllo ed all’autorità competente;
- attivazione tempestiva delle azioni mitigative aggiuntive elencate e descritte nel nuovo del piano di monitoraggio;



- nuova valutazione degli impatti dell'opera a seguito delle evidenze riscontrate in fase di monitoraggio.

## 7. MONITORAGGIO DELL'ANDAMENTO DEL PROGETTO INTEGRATO

Allo scopo di fornire evidenza della effettiva realizzazione del progetto nella sua interezza, la società **HEPV 10 Srl** si impegna, in caso di esito favorevole della procedura autorizzativa, a rispettare i contenuti del presente capitolo necessario a dare evidenza alle autorità competenti dell'effettivo andamento del progetto con la consegna di report annuale a partire dal primo anno di esercizio (descrittivi e fotografici) con i risultati di:

- producibilità di energia da fonte fotovoltaica;
- stato e consistenza delle colture agricole;
- stato e consistenza dell'allevamento di ovini;
- prodotti conseguiti dalla pratica agricola e allevamento;
- messa in atto delle misure di mitigazione previste in progetto;
- evoluzione del territorio rispetto alla situazione ante operam (i cui indicatori di riferimento sono stati definiti in precedenza).

