

# AUTORIZZAZIONE UNICA Ex D. LGS. N. 387/2003



## PROGETTO DEFINITIVO PARCO EOLICO EMILIA

Titolo elaborato:

### VALUTAZIONE RISORSA EOLICA ED ANALISI DI PRODUCIBILITÀ

CC	GD	GD			
CC	GD	GD	OMISSIONE PARTI RISERVATE	12/09/22	0 1
CC	GD	GD	EMISSIONE	12/09/22	0 0
REDATTO	CONTR.	APPROV.	DESCRIZIONE REVISIONE DOCUMENTO	DATA	REV

#### PROPONENTE



**EMILIA PRIME S.R.L.**

VIA G. GARIBALDI N. 15  
74023 GROTTAGLIE (TA)

#### CONSULENZA



**GE.CO.D'OR S.R.L.**

VIA G. GARIBALDI N. 15  
74023 GROTTAGLIE (TA)

#### PROGETTISTA

ING. GAETANO D'ORONZIO  
VIA GOITO 14 – COLOBRARO (MT)

Codice  
MCEG009

Formato  
A4

Scala  
/

Foglio  
1 di 12

**INDICE**

1.	PREMESSE	3
2.	INQUADRAMENTO TERRITORIALE	4
3.	CARATTERIZZAZIONE ANEMOLOGICA	5
4.	AEROGENERATORE DI RIFERIMENTO	10
5.	MODELLO DI VALUTAZIONE RISORSA EOLICA	12
6.	RISULTATI	12

## 1. PREMESSE

La **Emilia Prime s.r.l.** è una società costituita per realizzare un impianto eolico in Emilia-Romagna, denominato “**Parco Eolico Emilia**”, nel territorio dei Comuni di Monterenzio, Casalfiumanese e Castel Del Rio (Provincia di Bologna) con punto di connessione a 36 kV in corrispondenza della stazione elettrica RTN Terna 132/36 kV di Castel San Pietro di futura realizzazione.

A tale scopo, la Ge.co.D’Or. s.r.l., società italiana impegnata nello sviluppo di impianti per la produzione di energia da fonti rinnovabili con particolare focus nel settore dell’eolico e proprietaria della suddetta Emilia Prime s.r.l., si è occupata della progettazione definitiva per la richiesta di Autorizzazione Unica (AU) alla costruzione e l’esercizio del suddetto impianto eolico e della relativa Valutazione d’Impatto Ambientale (VIA).

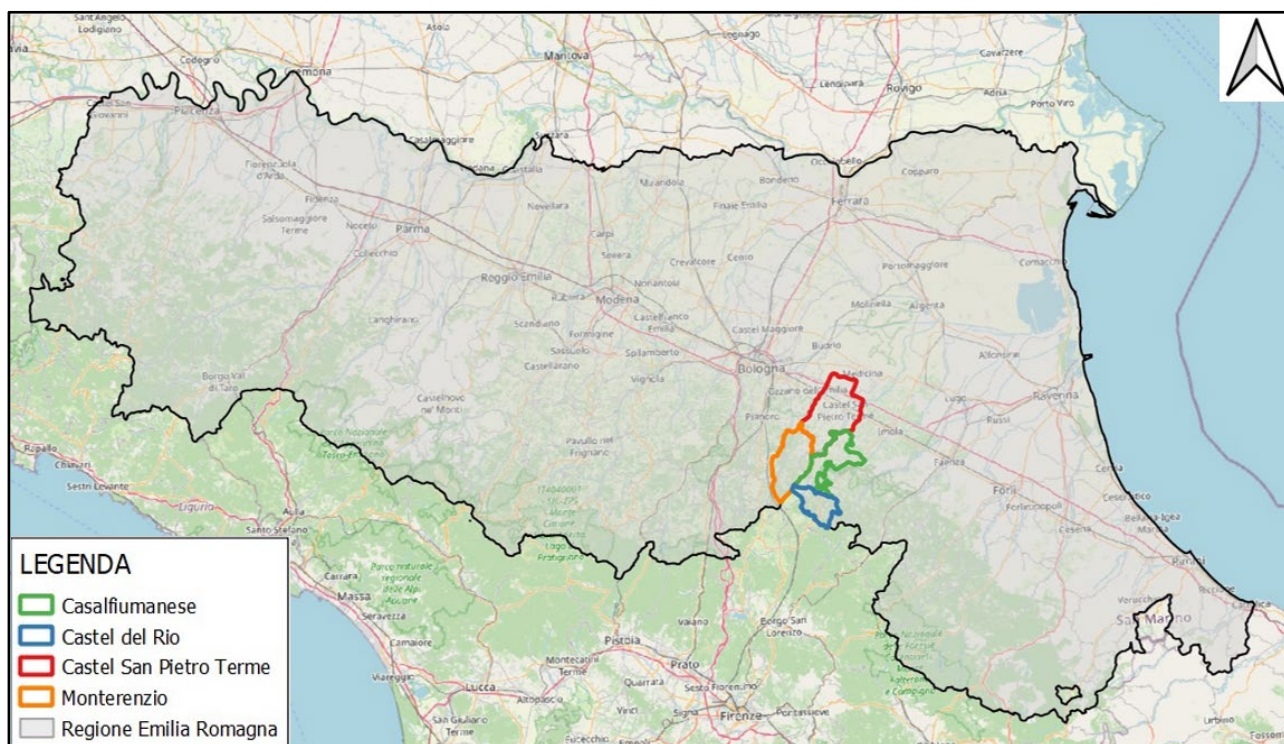

**Figura 1.1:** Localizzazione Parco Eolico “Emilia”

In sintesi, il presente progetto prevede:

- l’installazione di nuovi aerogeneratori, in linea con gli standard più alti presenti sul mercato, per una potenza installata pari a 54 MWp;
- la realizzazione delle fondazioni per gli aerogeneratori in progetto;
- la realizzazione di piazzole di montaggio degli aerogeneratori, di nuovi tratti di viabilità e l’adeguamento della viabilità esistente, al fine di garantire l’accesso per il trasporto degli aerogeneratori;
- l’utilizzo temporaneo, attraverso opportuni adeguamenti, di aree per il Site Camp e per lo stoccaggio temporaneo (Temporary Storage Area).

Il progetto è in linea con gli obiettivi nazionali ed europei per la riduzione delle emissioni di CO<sub>2</sub> legate a processi di produzione di energia elettrica.

La presente relazione costituisce il documento sulla valutazione della risorsa eolica e sull'analisi di producibilità riguardante i nuovi aerogeneratori che sono previsti in progetto.

Il capitolo 2 descrive in generale il sito e il layout degli aerogeneratori di nuova costruzione, il capitolo 3 descrive le caratteristiche anemologiche del sito, il capitolo 4 illustra le caratteristiche tecniche dell'aerogeneratore di riferimento e il capitolo 5 tratta del modello di analisi di producibilità.

I risultati dell'analisi di producibilità, infine, sono riportati nel capitolo 6.

## **2. INQUADRAMENTO TERRITORIALE**

---

L'impianto si colloca in Emilia-Romagna, provincia di Bologna, all'interno di un'area di circa 2.000 ettari ed interessa prevalentemente il Comune di Montereenzio, ove ricadono 3 aerogeneratori, il Comune di Casalfumanese, ove ricadono 4 aerogeneratori, il Comune di Castel del Rio, dove ricadono 2 aerogeneratori e il Comune di Castel San Pietro dove ricadono la linea di collegamento elettrica tra il parco eolico e la SE RTN 132/36 kV, tale sottostazione elettrica e il BESS.

La morfologia dell'area e delle zone limitrofe è contraddistinta da un territorio collinare con andature regolari.





Figura 2.1: Layout d'impianto su carta IGM

Il Parco eolico si può intendere suddiviso in due parti, quella ricadente a Sud del centro abitato del Comune di Monterenzio, in prossimità della frazione di Sassonero e verso i confini con la Regione Toscana (Zona 1 – rettangolo rosso), costituita da 5 aerogeneratori, e quella ricadente ad Est di Monterenzio con riferimento alla suddetta frazione (Zona 2 – rettangolo blu), costituito da 3 aerogeneratori (Figura 2.2).



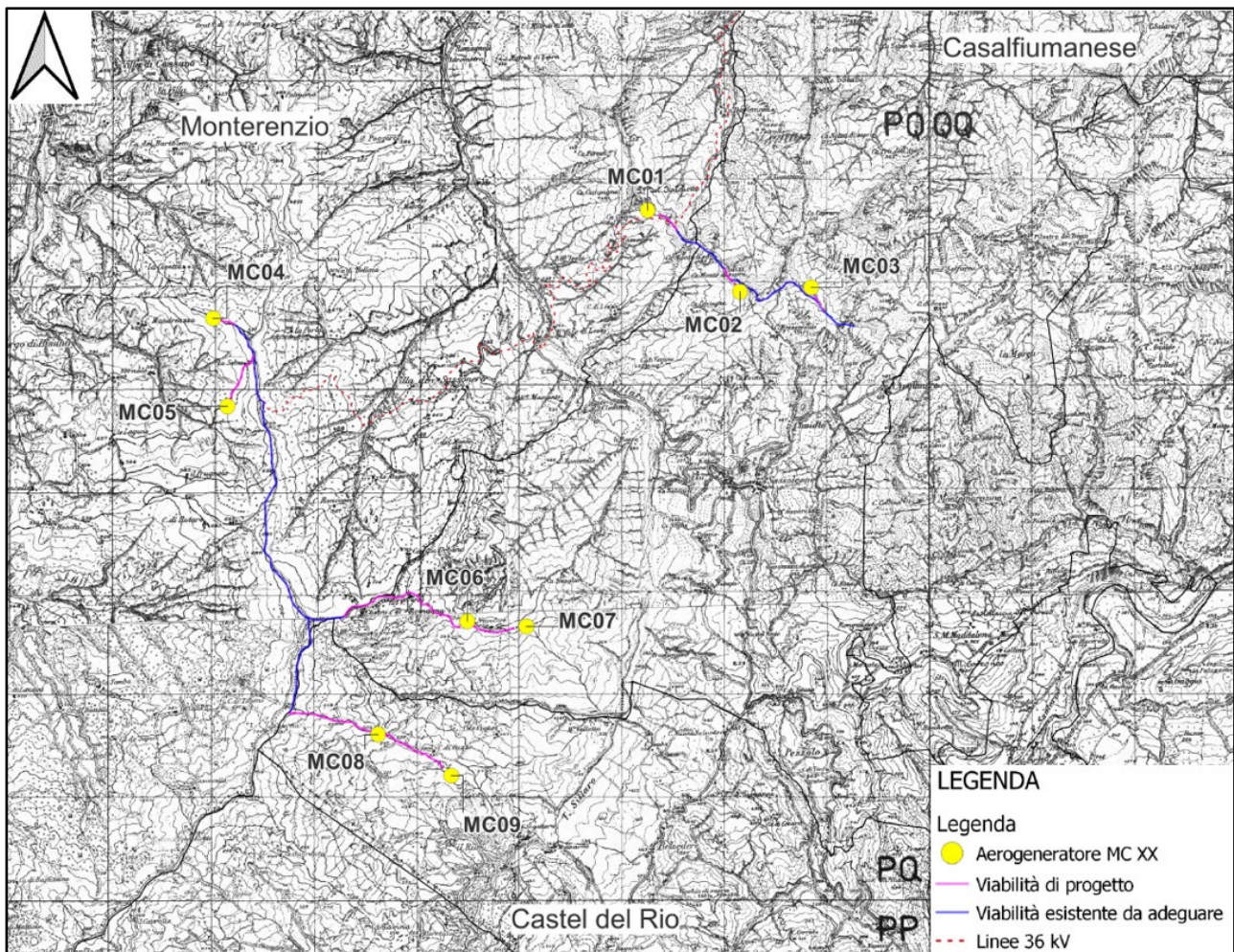
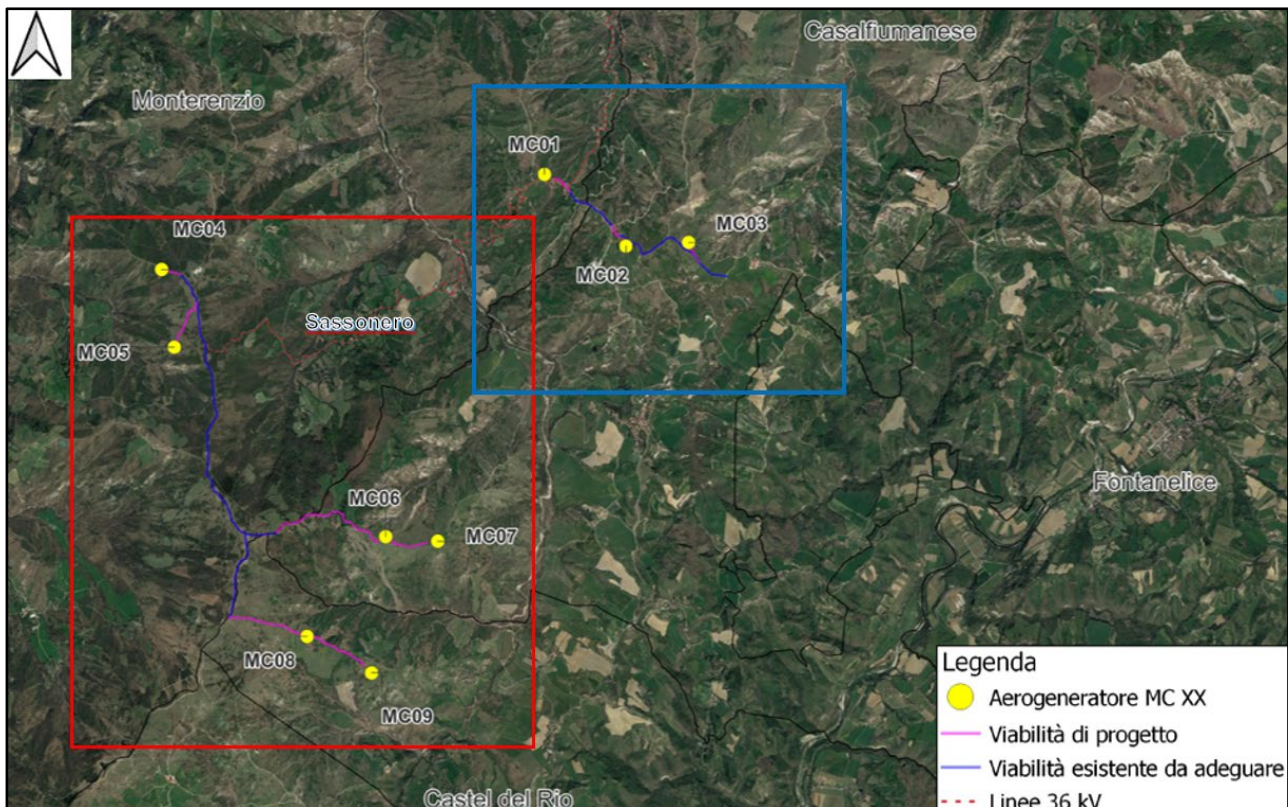

**Figura 2.2:** Layout d’impianto su ortofoto

Lo schema di allacciamento alla RTN prevede che l’impianto eolico venga collegato in antenna a 36 kV con la futura Stazione Elettrica (SE) della RTN da inserire in entra-esce alla linea RTN a 132 kV “Castel S. Pietro – Imola CP” in accordo alla STMG (Soluzione Tecnica Minima Generale) CP 202102219.

Ai sensi dell’art. 21 dell’allegato A alla deliberazione Arg/elt/99/08 e s.m.i. dell’Autorità di Regolazione per Energia Reti e Ambiente, il nuovo elettrodotto in antenna a 36 kV per il collegamento dell’impianto eolico sulla Stazione Elettrica della RTN costituisce impianto di utenza per la connessione, mentre lo stallo arrivo produttore a 36 kV nella suddetta stazione costituisce impianto di rete per la connessione.



Figura 2.3: Inquadramento territoriale - Limiti amministrativi comuni interessati





Figura 2.4: Inquadramento territoriale su “Open Street Map” - Limiti amministrativi comuni interessati

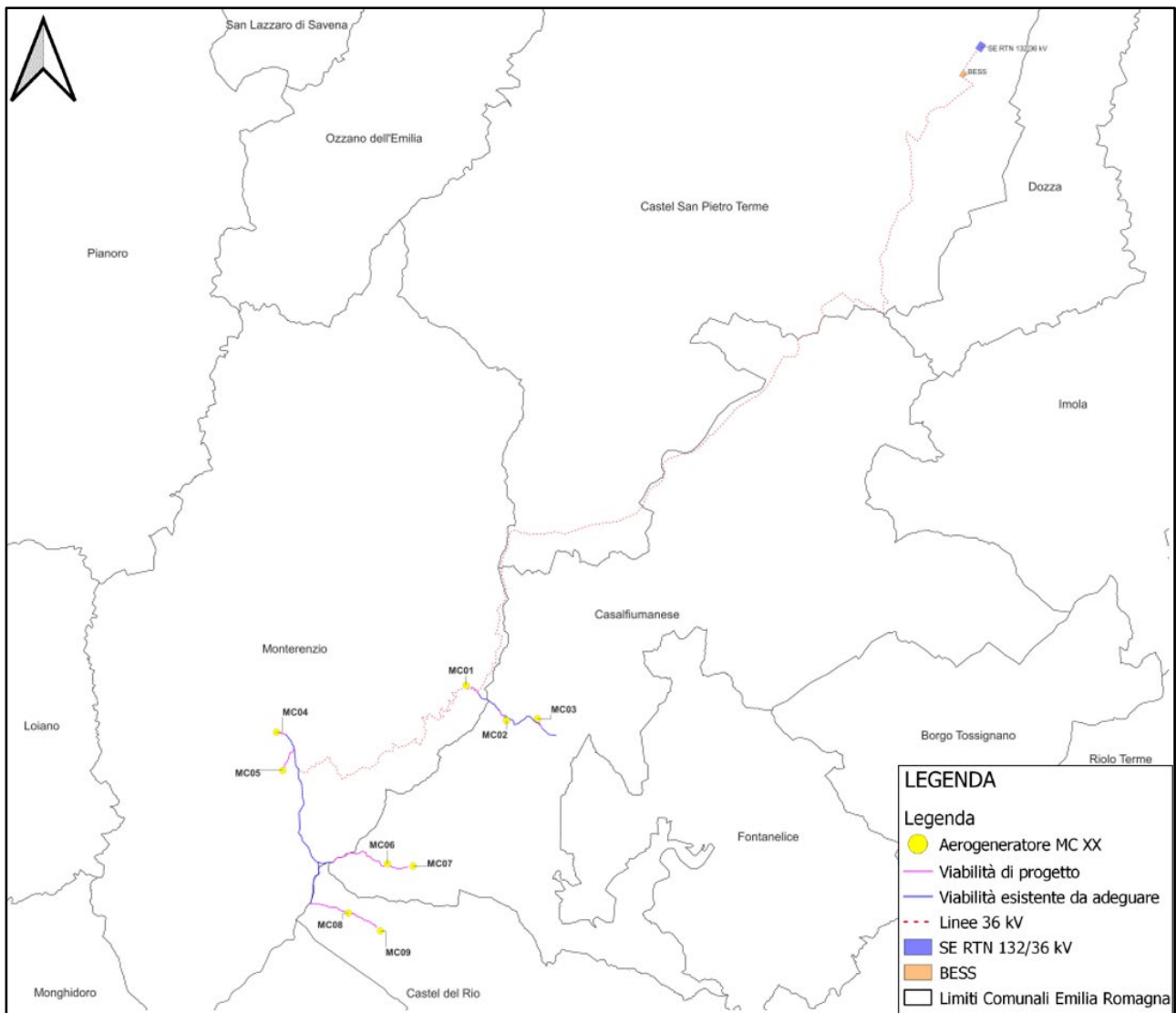

Figura 2.5: Inquadramento SE RTN di nuova realizzazione in Entra-Esci su linea RTN a 132 kV “Castel S. Pietro – Imola CP”.

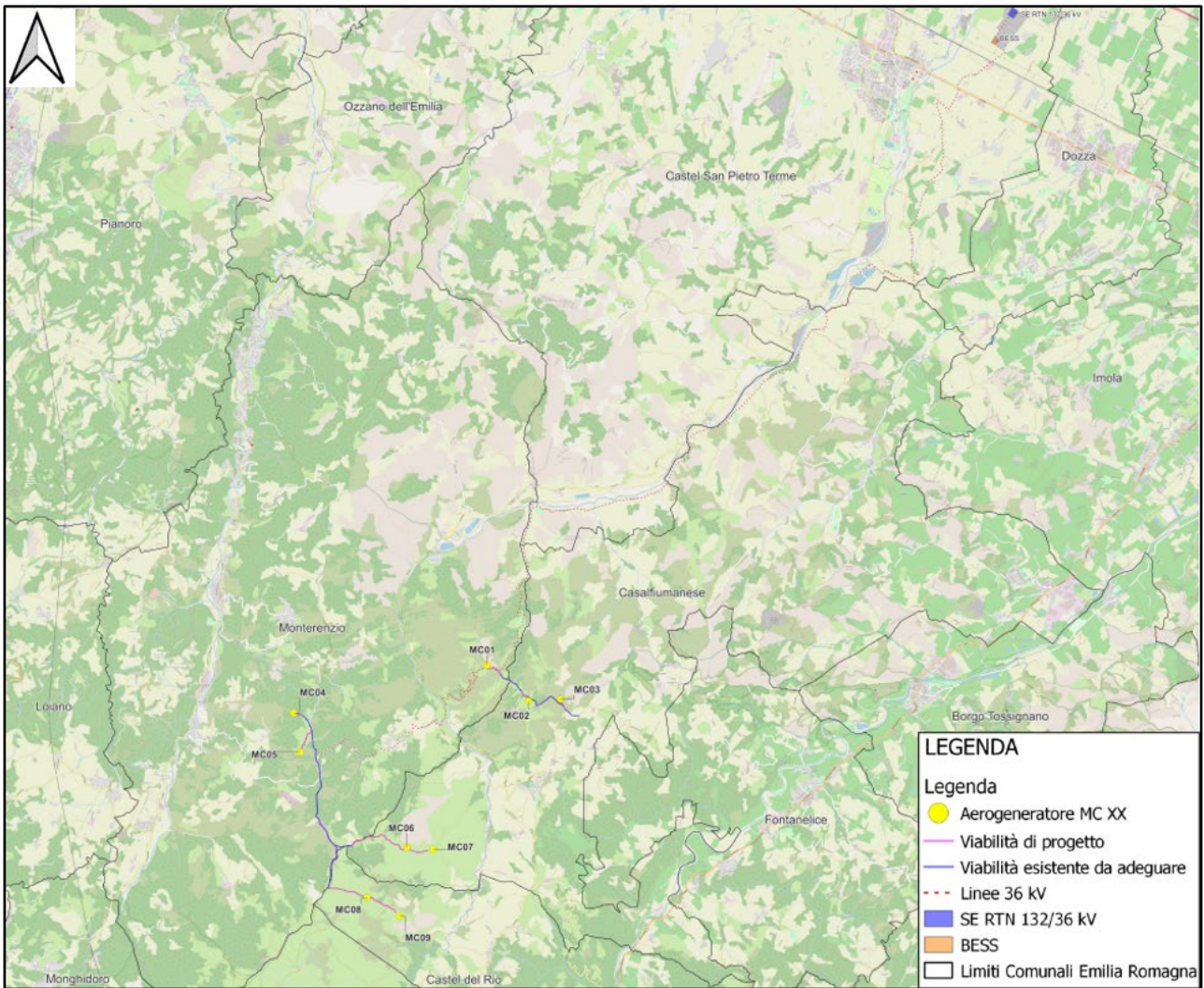

Le turbine eoliche verranno collegate alla suddetta SE di trasformazione della RTN attraverso un sistema di linee elettriche interrate a 36 kV allocate prevalentemente in corrispondenza del sistema di viabilità interna che servirà per la costruzione e la gestione futura dell'impianto. Tale sistema di viabilità verrà realizzato prevalentemente adeguando il sistema viario esistente e realizzando nuovi tratti di viabilità in terra battuta.

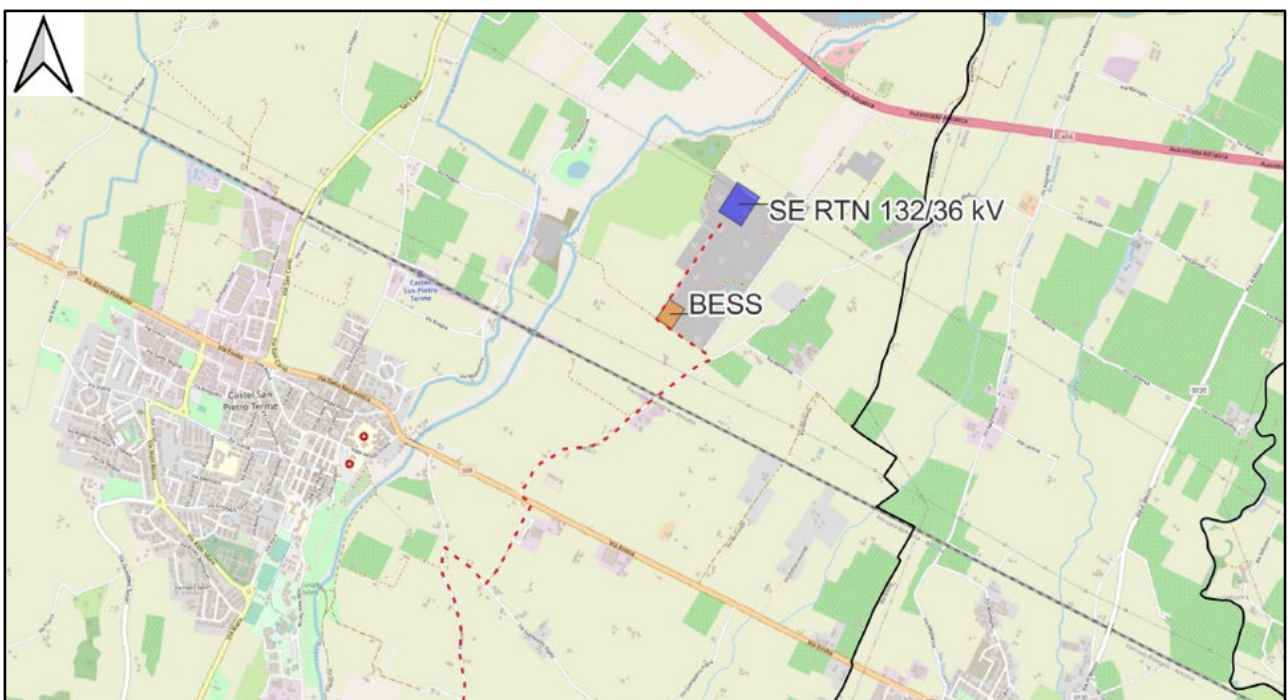

**Figura 2.6:** Layout d'impianto con sistema di viabilità esistente (linee blu) e di progetto (linee magenta) su immagine satellitare

La consegna in sito dei componenti degli aerogeneratori avverrà mediante l'utilizzo di mezzi di trasporto eccezionale che partendo dal Porto di Ravenna (**Figura 2.7**) arriverà passando per la SS67, la SP01, la SS309, la E45 e la SP19 presso l'area di trasbordo (Transshipment Area) in località San Pietro Terme da cui si seguirà un percorso per la consegna degli aerogeneratori della Zona 1 ed un percorso per quelli della Zona 2.

Nello specifico, dall'area di Trasbordo in San Pietro Terme percorrendo la SS09 direzione Est, la Via Sellustra direzione Sud e la SP34 direzione Ovest e la Via Gesso, si arriverà alle turbine MC01 – MC02 – MC03 e, sempre con partenza dalla suddetta area di trasbordo, i restanti aerogeneratori MC04 – MC05 – MC06 MC07 – MC08 – MC09 verranno raggiunti percorrendo la SS09 direzione Ovest, la SP07 direzione Sud, la SP35 direzione Est ed infine in direzione Sud la Via Casoni di Romagna.



**Figura 2.7:** Layout d'impianto con viabilità di accesso dal Porto di Ravenna (linee rosse) su immagine satellitare

Si riportano di seguito le coordinate delle posizioni scelte per l'installazione degli aerogeneratori con il relativo inquadramento catastale.

Piano Particellare WF Emilia 9 WTG								
Numero	Comune	Latitudine	Longitudine	Foglio	Particella	D rotore [m]	H <sub>hub</sub> [m]	H <sub>tot</sub> [m]
MC01	Monterenzio	44°17'7.15"N	11°28'14.23"E	70	8	170	135	220
MC02	Casalfiumanese	44°16'40.69"N	11°28'53.76"E	47	155	170	135	220
MC03	Casalfiumanese	44°16'41.30"N	11°29'25.07"E	68	1	170	135	220
MC04	Monterenzio	44°16'37.27"N	11°25'1.86"E	79	14	170	135	220
MC05	Monterenzio	44°16'9.45"N	11°25'6.99"E	79	187	170	135	220
MC06	Casalfiumanese	44°14'59.72"N	11°26'49.64"E	82	20	170	135	220
MC07	Casalfiumanese	44°14'57.51"N	11°27'15.52"E	85	7	170	135	220
MC08	Castel del Rio	44°14'24.94"N	11°26'8.93"E	2	7	170	135	220
MC09	Castel del Rio	44°14'11.27"N	11°26'40.61"E	3	36	170	135	220

**Tabella 2.1:** Localizzazione planimetrica e catastale degli aerogeneratori di progetto

### 3. CARATTERIZZAZIONE ANEMOLOGICA

Parte omessa in quanto riservata.

### 4. AEROGENERATORE DI RIFERIMENTO

Gli aerogeneratori, che verranno installati nel nuovo impianto denominato "Parco Eolico Emilia", saranno selezionati sulla base delle più innovative tecnologie disponibili sul mercato. La potenza



nominale delle turbine previste sarà pari a massimo 6,0 MW. Il tipo e la taglia esatta dell'aerogeneratore saranno comunque individuati in seguito della fase di acquisto della macchina e verranno descritti in dettaglio in fase di progettazione esecutiva.

Si riportano di seguito le principali caratteristiche tecniche di un aerogeneratore con potenza nominale pari a 6,0 MW:

Potenza nominale	6,0 MW
Diametro del rotore	170 m
Lunghezza della pala	83,3 m
Corda massima della pala	4,5 m
Area spazzata	22.698 m <sup>2</sup>
Altezza al mozzo	135 m
Classe di vento IEC	IIIA
Velocità cut-in	3 m/s
V nominale	11 m/s
V cut-out	25 m/s

**Tabella 4.1:** Caratteristiche tecniche aerogeneratore

Nell'immagine seguente è rappresentata una turbina con rotore di diametro pari a 170 m e potenza fino a 6,0 MW:

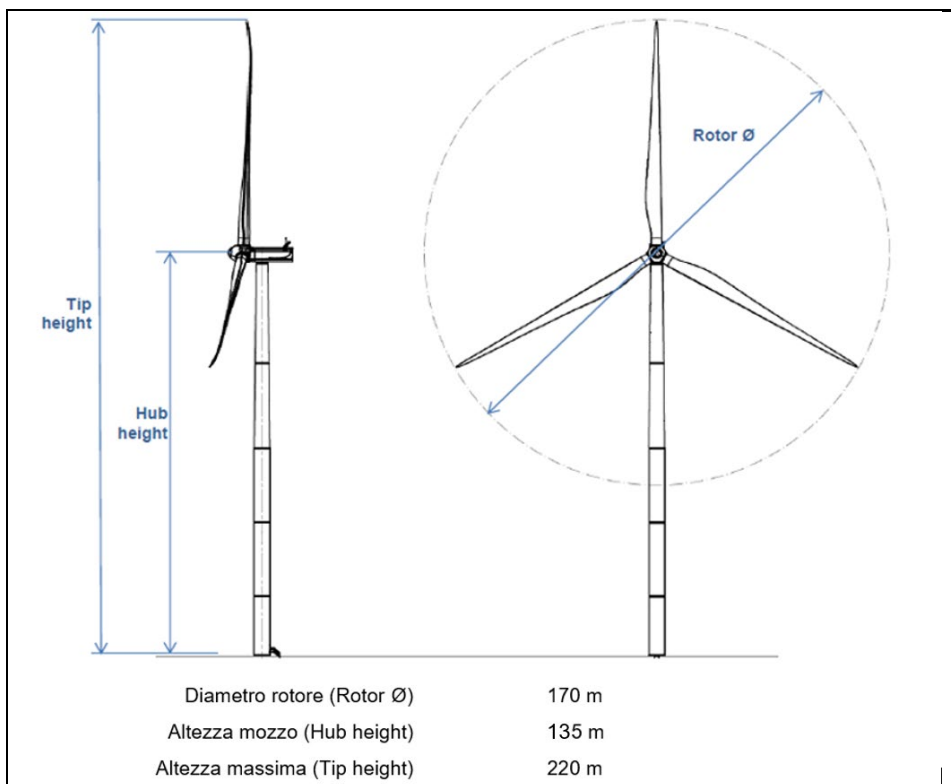



**Figura 4.1:** Vista e caratteristiche di un aerogeneratore da 6,0 MW

Ogni aerogeneratore è equipaggiato di generatore elettrico asincrono, di tipo DFIG (Directly Fed Induced Generator) che converte l'energia cinetica in energia elettrica ad una tensione nominale di 690 V. È inoltre presente su ogni macchina il trasformatore MT/BT per innalzare la tensione di esercizio da 690 V a 3.300 V.

**5. MODELLO DI VALUTAZIONE RISORSA EOLICA**

Parte omessa in quanto riservata.

**6. RISULTATI**

La modellazione illustrata al capitolo precedente ha condotto ai seguenti risultati:

Caratteristica	Valore
Potenza Installata	54 MW
Potenza nominale WTG	6,0 MW
N° di WTG	9
Classe IEC	IIIa
Diametro del rotore	170 m
Altezza del mozzo	135 m
Velocità media del vento all'altezza di mozzo (free)	5.97 m/s
<b>Energia prodotta annua P50</b>	<b>112584 MWh</b>
<b>Ore equivalenti P50</b>	<b>2000</b>

**Tabella 6.1:** Risultati stima di producibilità

È stato riportato il percentile P50. Esso rappresenta il valore a cui corrisponde il 50% di probabilità di ottenere, nella realtà, un valore maggiore o uguale a quello riportato.

Al percentile riportato, si stima che l'impianto eolico potrà produrre 112,584 GWh all'anno, per un totale di 2000 ore equivalenti. Come già evidenziato, il sito è caratterizzato da ottimi valori di ventosità che garantiscono un'elevata producibilità.