



**REGIONE SARDEGNA
COMUNE DI SASSARI**
Provincia di Sassari



Titolo del Progetto

PROGETTO DEFINITIVO

PROGETTO PER LA REALIZZAZIONE DI UN IMPIANTO AGRO-FOTOVOLTAICO
DENOMINATO "GREEN AND BLUE FIUMESANTO"
DELLA POTENZA DI 61.714,800 kW IN LOCALITÀ "PIANU ALI DERROS" NEL COMUNE DI SASSARI

Identificativo Documento

REL_C_IU

ID Progetto	GBF	Tipologia	R	Formato	A4	Disciplina	AMB
-------------	-----	-----------	---	---------	----	------------	-----

Titolo

STUDIO INSERIMENTO URBANISTICO

FILE: **REL_C_IU.pdf**

IL PROGETTISTA

Arch. Andrea Casula
Ing. Antonio Dedoni



Andrea Casula



GRUPPO DI PROGETTAZIONE

Arch. Andrea Casula
Geom. Fernando Porcu
Dott. in Arch. J. Alessia Manunza
Geom. Vanessa Porcu
Dott. Agronomo Giuseppe Vacca
Archeologo Alberto Mossa
Geol. Marta Camba
Ing. Antonio Dedoni
Green Island Energy SaS

COMMITTENTE

BAS ITALY VENTITREESIMA SRL

BAS ITALY VENTITREESIMA SRL
Via Brescia N°26 - 20063 Cerinuscolo sul Naviglio (MI)
P.Iva 11575600967
pec: basitaly.ventitreesima@legalmail.it

Rev.	Data Revisione	Descrizione Revisione	Redatto	Controllato	Approvato
Rev.	Luglio 2022	Prima Emissione	Green Island Energy	Bas Italy Ventitreesima S.r.l	Bas Italy Ventitreesima S.r.l

PROCEDURA

Valutazione di Impatto Ambientale ai sensi dell'art.23 del D.Lgs.152/2006

GREEN ISLAND ENERGY SAS
Via S.Mele, N 12 - 09170 Oristano
tel&fax(+39) 0783 211692-3932619836
email: greenislandenergysas@gmail.com

NOTA LEGALE: Il presente documento non può
tassativamente essere diffuso o copiato
su qualsiasi formato e tramite qualsiasi
mezzo senza preventiva autorizzazione
formale da parte di Green Island Energy SaS



Provincia di Sassari

**COMUNE DI
SASSARI**

PROGETTO PER LA REALIZZAZIONE DI UN IMPIANTO

AGRO-FOTOVOLTAICO

DENOMINATO "GREEN AND BLUE FIUMESANTO"

*DELLA POTENZA DI **61.714.800 kW***

IN LOCALITÀ "PIANU ALI DERROS" NEL COMUNE DI SASSARI"

**STUDIO INSERIMENTO
URBANISTICO**

INDICE

1.	PREMESSA.....	3
2.	SOCIETA' PROPONENTE.....	5
3.	INQUADRAMENTO DEL PROGETTO IN RELAZIONE AGLI STRUMENTI DI PIANIFICAZIONE TERRITORIALE ED AI VINCOLI AMBIENTALI	6
4.	INQUADRAMENTO CATASTALE	9
5.	DESCRIZIONE DELL'OPERA DA REALIZZARE.....	10
6.	INQUADRAMENTO AREA SU PPR.....	12
7.	USO ATTUALE DEL TERRITORIO.....	17
8.	PIANO DI ASSETTO IDROGEOLOGICO (P.A.I.).....	17
9.	PREVISIONI PIANO URBANISTICO E NORME PREVISTE PER L'AREA DI INTERVENTO.....	20
	<i>ART.45 SOTTOZONE E2</i>	22
	<i>ART.48 SOTTOZONE E5</i>	23
10.	CONCLUSIONI.....	25

1. PREMESSA

La presente relazione è relativa al progetto di realizzazione di un impianto agro-fotovoltaico denominato “Green and Blue Fiumesanto” di produzione di energia elettrica da fonte fotovoltaica della potenza di **61.714.800 kW** e delle relative opere connesse, nel territorio del Comune di Sassari (SS), in località “**Pianu Ali Derros**”.

Il progetto ricade parte nella zona agricola del PUC del comune di Sassari, (superfici meglio identificate più avanti e negli elaborati di progetto), tenendo conto dei recenti indirizzi programmatici a livello nazionale in tema di energia, contenuti nella Strategia Energetica Nazionale (SEN) pubblicata a Novembre 2017, la Società ha ritenuto opportuno proporre un progetto innovativo che consenta di coniugare la produzione di energia elettrica da fonte rinnovabile con l'attività di coltivazione agricola, perseguendo due obiettivi prioritari fissati dalla SEN, ovvero il contenimento del consumo di suolo e la tutela del paesaggio.

I principali concetti estrapolati dalla SEN che hanno ispirato la Società nella definizione del progetto dell'impianto, sono di seguito elencati:

- **...“Per i grandi impianti fotovoltaici, occorre regolamentare la possibilità di realizzare impianti a terra, oggi limitata quando collocati in aree agricole, armonizzandola con gli obiettivi di contenimento dell’uso del suolo”...**
- **...“Sulla base della legislazione attuale, gli impianti fotovoltaici, come peraltro gli altri impianti di produzione elettrica da fonti rinnovabili, possono essere ubicati anche in zone classificate agricole, salvaguardando però tradizioni agroalimentari locali, biodiversità, patrimonio culturale e paesaggio rurale”....**
- **...”Dato il rilievo del fotovoltaico per il raggiungimento degli obiettivi al 2030, e considerato che, in prospettiva, questa tecnologia ha il potenziale per una ancora più ampia diffusione, occorre individuare modalità di installazione coerenti con i parimenti rilevanti obiettivi di riduzione del consumo di suolo”...**
- **...”molte Regioni hanno in corso attività di censimento di terreni incolti e abbandonati, con l’obiettivo, tuttavia, di rilanciarne prioritariamente la valorizzazione agricola (...) Si intende in ogni caso avviare un dialogo con le Regioni per individuare strategie per l’utilizzo oculato del territorio, anche a fini energetici, facendo ricorso ai migliori strumenti di classificazione del territorio stesso (es. land capability classification). Potranno essere così circoscritti e regolati i casi in cui si potrà consentire l’utilizzo di terreni agricoli improduttivi a causa delle caratteristiche specifiche del suolo, ovvero individuare modalità. che consentano la realizzazione degli impianti senza precludere l’uso agricolo dei terreni (ad es: impianti rialzati da terra)” ...**

Pertanto, la Società, anche avvalendosi della consulenza di un dottore agronomo locale, ha sviluppato una soluzione progettuale che è perfettamente in linea con gli obiettivi sopra richiamati, e che consente di:

- ridurre l'occupazione di suolo, avendo previsto moduli ad alta potenza e strutture ad inseguimento monoassiale (inseguitore di rollio). La struttura ad inseguimento, diversamente delle tradizionali strutture fisse, permette di coltivare parte dell'area occupata dai moduli fotovoltaici;
- svolgere l'attività di coltivazione tra le interfile dei moduli fotovoltaici, avvalendosi di mezzi meccanici (essendo lo spazio tra le strutture molto elevato);
- installare una fascia arborea perimetrale (costituita con l'impianto intensivo di piante di mandorlo (*Prunus dulcis*), pianta tipica del paesaggio), facilmente coltivabile con mezzi meccanici ed avente anche una funzione di mitigazione visiva;
- riqualificare pienamente le aree in cui insisterà l'impianto, sia perché le lavorazioni agricole saranno attuate permetteranno ai terreni di riacquisire le piene capacità produttive, sia perché saranno effettuati miglioramenti fondiari importanti (recinzioni, drenaggi, viabilità interna al fondo, sistemazioni idraulico-agrarie);
- ricavare una buona redditività sia dall'attività di produzione di energia che dall'attività di coltivazione agricola.

In seguito all'inoltro da parte della società proponente a Terna ("il Gestore") di richiesta formale di connessione alla RTN per l'impianto sopra descritto, la Società ha ricevuto, la soluzione tecnica minima generale per la connessione (STMG), Codice Pratica: **202001298** – Comune di Porto Torres (SS) – Preventivo di connessione Richiesta di connessione alla Rete di Trasmissione Nazionale (RTN) per l'impianto di generazione da fonte rinnovabile (fotovoltaica) da 60 MW.

La soluzione tecnica minima generale per Voi elaborata prevede che la Vs. centrale venga collegata in antenna a 150 kV su una futura Stazione Elettrica di Smistamento (SE) RTN 150 kV da inserire in entra-esce:

- alla esistente linea RTN 150 kV n. 342 "Fiumesanto - Porto Torres";
- alla futura linea RTN 150 kV "Fiumesanto - Porto Torres" prevista da Piano di Sviluppo di Terna.

A seguito del ricevimento della STMG è stato possibile definire puntualmente le opere progettuali da realizzare, che si possono così sintetizzare:

- 1) Impianto ad inseguimento monoassiale, della potenza complessiva installata di **61.714.800 kW** , ubicato in località Pianu Ali Derros, nel Comune di Sassari (SS);

- 2) N. 7 dorsali di collegamento interrate, per il vettoriamento dell'energia elettrica prodotta dall'impianto alla futura stazione elettrica di trasformazione 150kV.
- 3) L'impianto verrà collegato in antenna a 150 kV su una futura Stazione Elettrica di Smistamento (SE) RTN 150 kV da inserire in entra-esce:
 - alla esistente linea RTN 150 kV n. 342 "Fiumesanto - Porto Torres";
 - alla futura linea RTN 150 kV "Fiumesanto - Porto Torres" prevista da Piano di Sviluppo di Terna.
- 4) I moduli saranno montati su strutture ad inseguimento solare (tracker), in configurazione mono filare, I Tracker saranno collegati in bassa tensione alle cabine inverter (una per ogni blocco elettrico in cui è suddiviso lo schema dell'impianto) e queste saranno collegate alla cabina di media tensione che a sua volta si collegherà alla sottostazione Terna.
- 5) L'intervento a seguito dell'emanazione del D.L. 77/2021, entrato in vigore il 31.05.2021, successivamente convertito, con modificazioni, in legge (L. n. 108 del 29.07.2021), ha introdotto delle modifiche al D.Lgs. n. 152/2006, tra cui, all'art. 31 (Semplificazione per gli impianti di accumulo e fotovoltaici e individuazione delle infrastrutture per il trasporto del G.N.L. in Sardegna), c. 6, la seguente: «All'Allegato II alla Parte seconda del decreto legislativo 3 aprile 2006, n. 152, al paragrafo 2), è aggiunto, in fine, il seguente punto: "- impianti fotovoltaici per la produzione di energia elettrica con potenza complessiva superiore a 10 MW."», che comporta un trasferimento al Ministero della transizione ecologica (M.I.T.E.) della competenza in materia di V.I.A. per gli impianti fotovoltaici con potenza complessiva superiore a 10 MW;
- 6) - il D.L. 92/2021, entrato in vigore il 23.06.2021, all'art. 7, c. 1, ha stabilito, tra l'altro, che «[...] L'articolo 31, comma 6, del decreto-legge 31 maggio 2021, n. 77, che trasferisce alla competenza statale i progetti relativi agli impianti fotovoltaici per la produzione di energia elettrica con potenza complessiva superiore a 10 MW, di cui all'Allegato II alla Parte seconda, paragrafo 2), ultimo punto, del decreto legislativo 3 aprile 2006, n. 152, si applica alle istanze presentate a partire dal 31 luglio 2021»

2. SOCIETA' PROPONENTE

La società **BAS ITALY VENTITREESIMA S.R.L. CON SEDE LEGALE IN CERNUSCO SUL NAVIGLIO (MI) VIA BRESCIA N °26 P.I./C.F. 11575600967, AMMINISTRATORE UNICO TEMES FERNANDEZ-RANDA ANDRES**, intende operare nel settore delle energie rinnovabili in generale. In particolare, la società erigerà, acquisterà, costruirà, metterà in opera ed effettuerà la manutenzione di centrali elettriche generanti elettricità da fonti rinnovabili, quali, a

titolo esemplificativo ma non esaustivo, energia solare, fotovoltaica, geotermica ed eolica, e commercializzerà l'elettricità prodotta.

La società, in via non prevalente è del tutto accessoria e strumentale, per il raggiungimento dell'oggetto sociale - e comunque con espressa esclusione di qualsiasi attività svolta nei confronti del pubblico potrà:

- compiere tutte le operazioni commerciali, finanziarie, industriali, mobiliari ed immobiliari ritenute utili dall'organo amministrativo per il conseguimento dell'oggetto sociale, concedere fidejussioni, avalli, cauzioni e garanzie, anche a favore di terzi;
- assumere, in Italia e/o all'estero solo a scopo di stabile investimento e non di collocamento, sia direttamente che indirettamente, partecipazioni in altre società e/o enti, italiane ed estere, aventi oggetto sociale analogo, affine o connesso al proprio, e gestire le partecipazioni medesime.

3. INQUADRAMENTO DEL PROGETTO IN RELAZIONE AGLI STRUMENTI DI PIANIFICAZIONE TERRITORIALE ED AI VINCOLI AMBIENTALI

Viene di seguito esposta la caratterizzazione localizzativa - territoriale del sito sul quale è previsto l'impianto e la rispondenza dello stesso alle indicazioni urbanistiche comunali, provinciali e regionali. Da tali dati risulta evidente la bontà dei siti scelti e la compatibilità degli stessi con le opere a progetto, fermo restando l'obbligo di ripristino dello stato dei luoghi a seguito di dismissione dell'impianto. L'area interessata ricade interamente nel territorio del

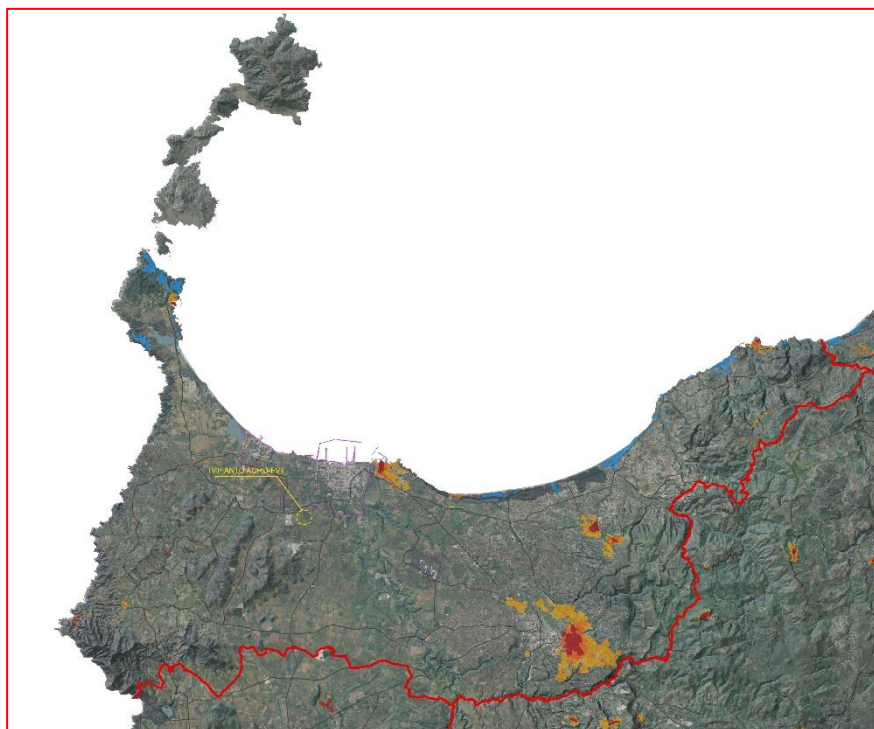

comune di Sassari, provincia di Sassari, in località denominata “Pianu Ali Derros”.

La posizione del centro abitato di Sassari è dislocata nella parte a Est rispetto all'intervento proposto. Il territorio comunale di Sassari si estende su una superficie di 546.08 Km² con una popolazione residente di circa 124.110 abitanti e una densità di 233,9 ab./Km². Confina con 12 comuni: Alghero, Muros, Olmedo, Osilo, Ossi, Porto Torres, Sennori, Sorso, Stintino, Tissi, Uri, Usini.

Inquadramento CTR e IGM

- Nell'intorno sono presenti aziende agricole. La viabilità d'accesso alle aree di intervento è asfaltata, ed è collegata alla strada Provinciale N° 42 dei due Mari che collega Porto Torres con Alghero.
- Nella Cartografia IGM ricade nel foglio 459 SEZ. IV La Crucca e foglio N°441 SEZ III Porto Torres della cartografia ufficiale IGM in scala 1:25.000.
- Mentre nella Carta Tecnica Regionale ricade nella sezione 441130 Porto Torres; - 459010 Campanedda.
-

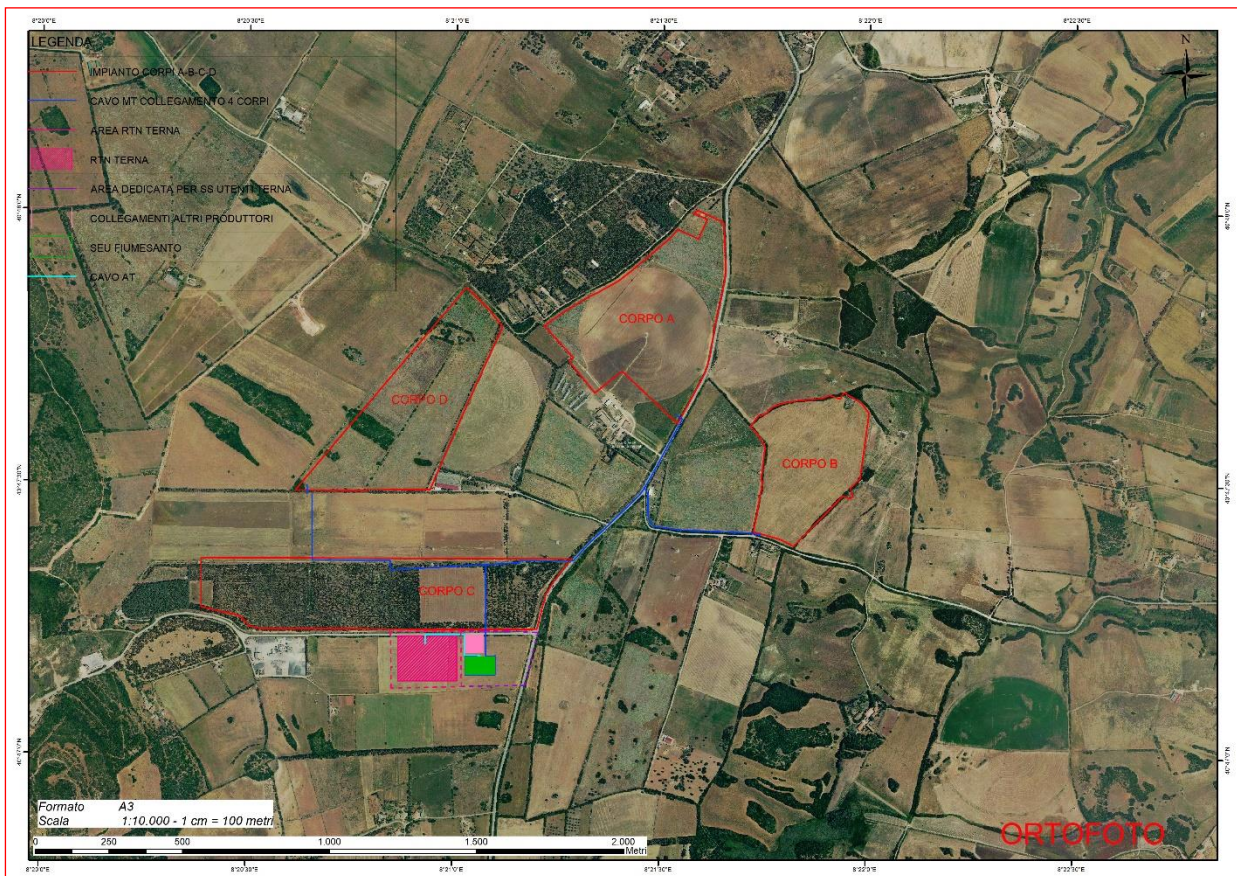

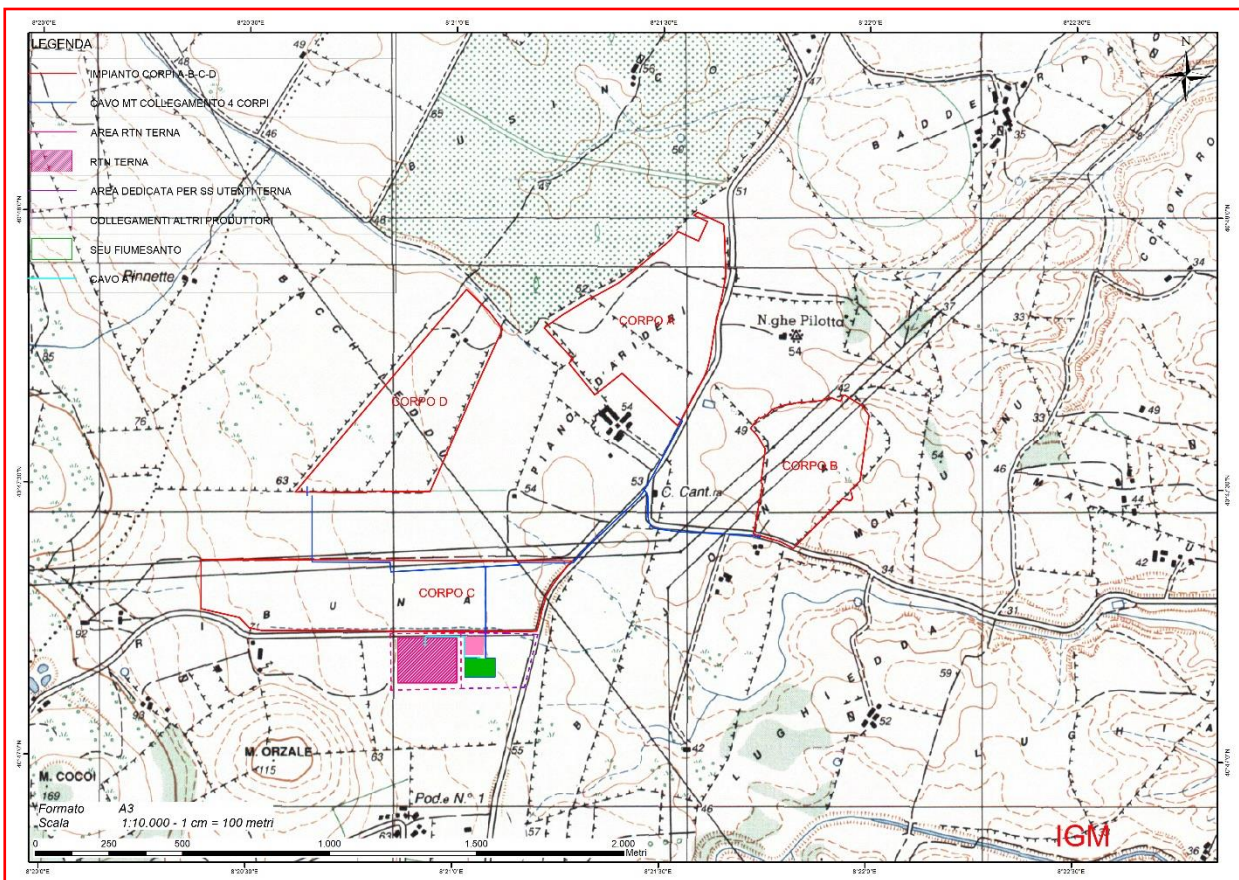
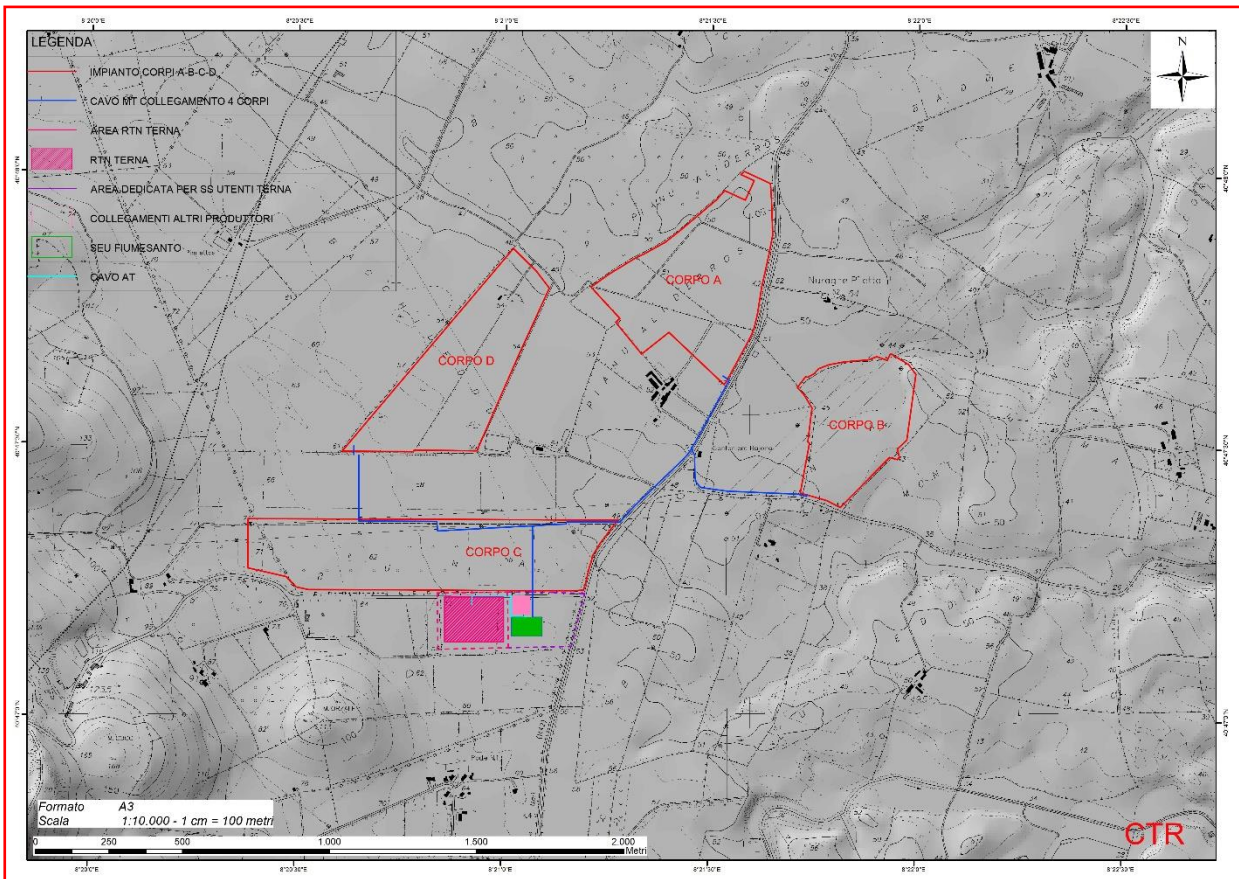

4. INQUADRAMENTO CATASTALE

L'area interessata ricade interamente nel territorio del comune di Sassari, provincia di Sassari, in località denominata "Pianu Ali Derros".

Il fondo è distinto al catasto come segue:

COMUNE	FOGLIO	MAPPALE	SUP.Ha particella catastale	DEST. URBANISTICA	TITOLO DI POSSESSO
Sassari	33	35	03.66.12	Zona E – Sottozona E2.a ed E5.a	Preliminare d'acquisto
Sassari	33	411	13.03.46	Zona E – Sottozona E2.a ed E5.a	Preliminare d'acquisto
Sassari	33	414	00.50.65	Zona E – Sottozona E2.a ed E5.a	Preliminare d'acquisto
Sassari	33	60	00.74.33	Zona E – Sottozona E2.a ed E5.a	Preliminare d'acquisto
Sassari	33	452	09.46.57	Zona E – Sottozona E2.a ed E5.a	Preliminare d'acquisto
Sassari	34	7	14.96.28	Zona E – Sottozona E2.b	Preliminare d'acquisto
Sassari	34	13	01.78.20	Zona E – Sottozona E2.a ed E5.a	Preliminare d'acquisto
Sassari	34	16	08.87.61	Zona E – Sottozona E2.a ed E5.a	Preliminare d'acquisto
Sassari	34	27	03.02.65	Zona E – Sottozona E2.a ed E5.a	Preliminare d'acquisto
Sassari	34	28	08.98.79	Zona E – Sottozona E2.a ed E5.a	Preliminare d'acquisto
Sassari	41	90	04.17.71	Zona E – Sottozona E5.a	Preliminare d'acquisto
Sassari	41	91	08.20.00	Zona E – Sottozona E5.a	Preliminare d'acquisto
Sassari	41	92	16.56.96	Zona E – Sottozona E5.a	Preliminare d'acquisto
Superficie Totale Catastale delle particelle			93.99.33		
Superficie totale utilizzata per l'impianto AGRO-FTV recintato comprese colture a pieno campo			89.56.92		
Superficie Mandorleto Mitigazione Perimetrale			09.59.00		
Superficie Coltivazione Lavanda			16.53.00		
Superficie Coltivazione Aloe			18.00.00		

Superficie Coltivazione Asparagi	04.18.00	
Superficie pannelli fotovoltaici	27.82.14	



Figura: Inquadramento Catastale

Usi civici

Secondo l'art.142, co.1, lett.h del D.Lgs. 42/2004, e secondo gli aggiornamenti della Regione Sardegna (consultabili al seguente link: <http://www.sardegnaagricoltura.it/finanziamenti/gestione/usicivici/>) in merito ai Provvedimenti formali di accertamento ed inventario terre civiche al 23 novembre 2020 e secondo la tabella consultata pubblicata dalla regione Sardegna, **le superfici catastali su cui ricade il progetto non sono gravate da usi civici, così come le aree circostanti.**

5. DESCRIZIONE DELL'OPERA DA REALIZZARE

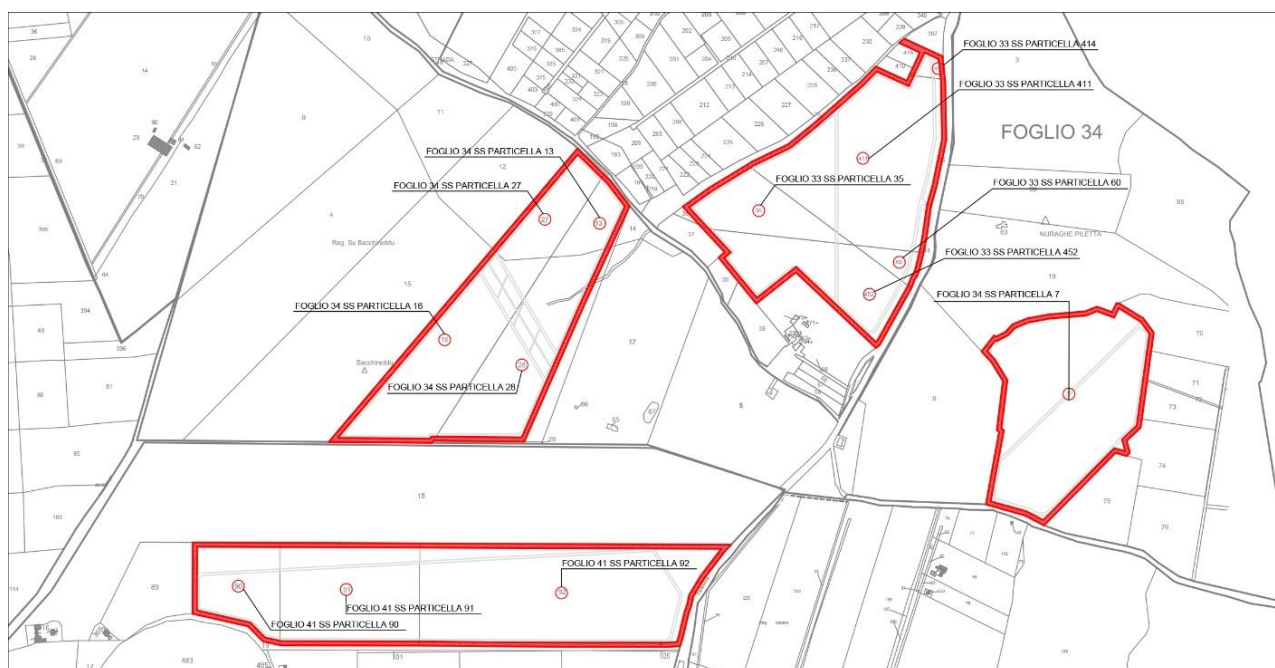
Le lavorazioni che necessitano per portare a conclusione l'opera sono diverse e si dividono in diverse fasi lavorative. Inizialmente verrà preparata l'area di cantiere, i baraccamenti, le recinzioni e tutte le misure cautelative per svolgere le lavorazioni in assoluta sicurezza. In prima fase si effettuerà lo spianamento superficiale del lotto mediante uso di greder avendo cura di rispettare la curva naturale del terreno si procederà allo scortico e al livellamento

sommario della superficie. Verrà creata una nuova asse viaria interna per poter accedere a tutta l'area con i mezzi preposti per il trasporto e lo scarico dei materiali. Verrà posizionata una recinzione metallica su tutto il perimetro dell'area con il posizionamento di idonea cancellatura su tutte le vie d'accesso alla stessa. La realizzazione dell'impianto sarà eseguita mediante l'installazione di n° **99 540** moduli fotovoltaici su apposite strutture di sostegno con sistema ad inseguimento monoassiale infisse direttamente sul terreno. Il fissaggio delle strutture al terreno avverrà tramite battipalo in maniera tale da non degradare, modificare o compromettere in qualunque modo il terreno utilizzato per l'installazione e facilitarne lo smantellamento o l'ammodernamento in periodi successivi senza l'effettuazione di opere di demolizione scavi o riporti. I distacchi dai confini saranno non inferiori a 10,00 m e sarà effettuata una piantumazione perimetrale di schermatura completa con essenze di mandorlo con altezza non inferiore ai 2.00 metri. L'installazione dei moduli avverrà per file parallele con orientamento verso sud della superficie captante l'energia solare e raggiungerà dall'attuale piano calpestio un'altezza massima 4.98 m.

Verranno eseguite tutte le connessioni dei moduli fotovoltaici a formare le stringhe per il successivo collegamento ai quadri di campo. Ultime tutte le opere interne al campo fotovoltaico secondo il progetto di connessione alla RTN approvato nello specifico da TERNA verranno eseguiti i tagli stradali per realizzare l'elettrodotto di alimentazione dell'impianto che consiste sostanzialmente nella posa di 8 dorsali interrate dalle 8 power station al punto di connessione, ossia la Futura stazione elettrica di trasformazione (Stazione Utente), Per quanto non descritto nella presente relazione e per qualsiasi ragguaglio tecnico si rimanda al progetto definitivo di cui la presente è parte integrante.

Di seguito vengono riportati gli elementi fondamentali che riguardano l'inquadramento del progetto nell'ambito dello strumento urbanistico comunale, la cui stesura é stata approvata in definitiva con delibera Del. C.C. N. 43 del 26/07/2012, divenuta esecutiva con la Determ. Dir. Gen. N. 3280 del 02/12/2014, pubblicata sul B.U.R.A.S. al N. 58 del 11/12/2014. Ultima variante Del. C.C. N. 35 del 30/04/2019, divenuta esecutiva con la Determ. Dir. Gen. N. 671 del 18/06/2019, pubblicata sul B.U.R.A.S. al N. 33 del 25/07/2019. La presente relazione oltre allo studio di inserimento urbanistico riporta le principali carte tematiche relative all'intervento di cui al progetto allegato e relativo alla realizzazione di un impianto agro-fotovoltaico.

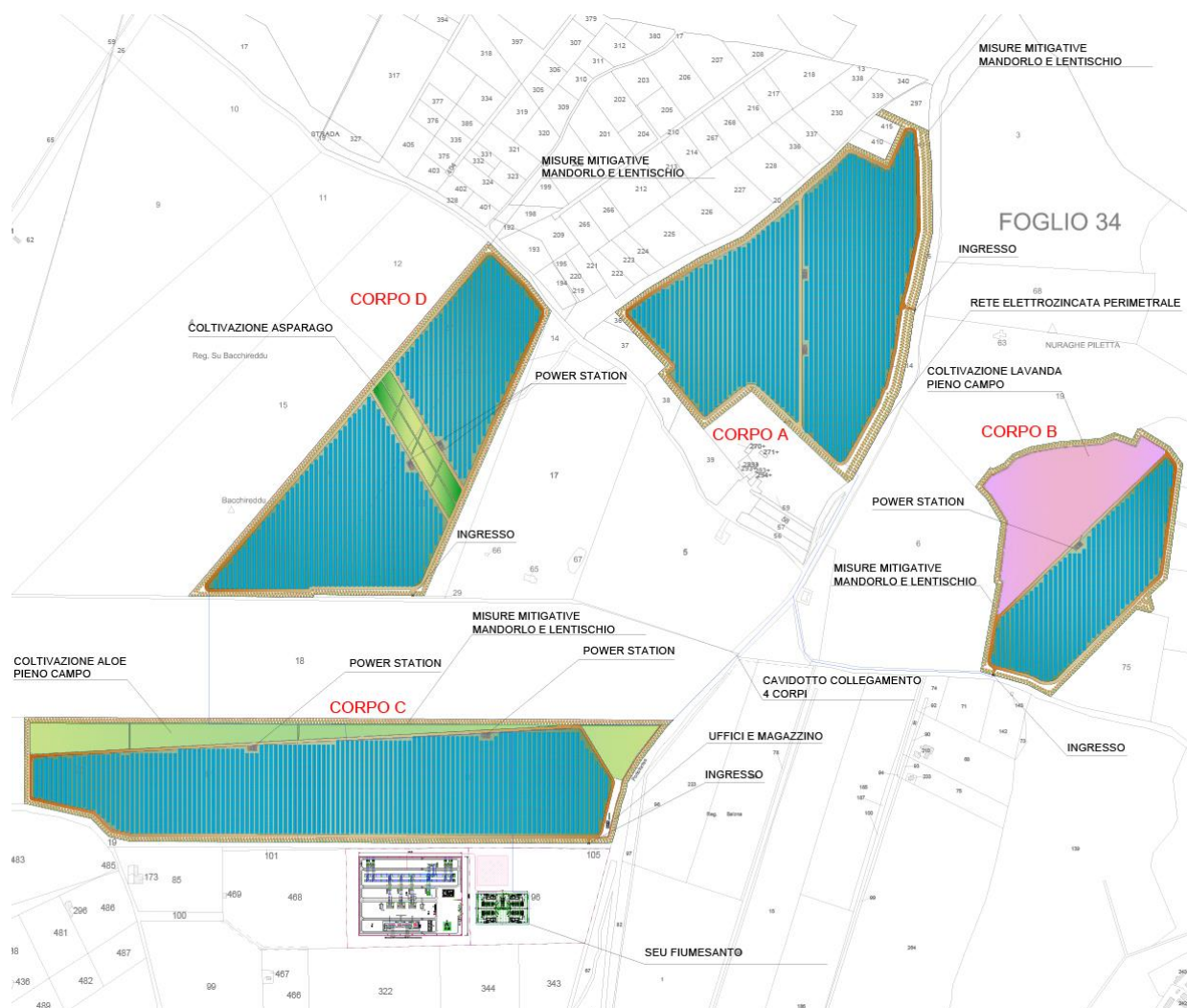

6. INQUADRAMENTO AREA SU PPR

Il Piano Paesaggistico Regionale è stato adottato con delibera della Giunta Regionale D.G.R. n. 36/7 del 5 settembre 2006 Adozione del Piano Paesaggistico Regionale. Sono stati individuati 27 ambiti di paesaggio costieri, per ciascuno dei quali è stata condotta una specifica analisi di contesto.

L'area in cui viene proposto il progetto, ricade all'interno dell'ambito di paesaggio costiero n.14 "Golfo dell'Asinara". La disciplina del P.P.R. è immediatamente efficace sugli ambiti costieri di cui all'art. 14 delle N.T.A., e costituisce comunque orientamento generale per la pianificazione settoriale e sottordinata e per la gestione di tutto il territorio regionale. I beni paesaggistici individuati ai sensi del P.P.R. sono comunque soggetti alla disciplina del Piano su tutto il territorio regionale, indipendentemente dalla loro localizzazione negli ambiti di paesaggio. Inoltre, essa ricade all'interno del foglio 441-459 del PPR stesso. L'area è classificata come "Colture erbacee specializzate". Secondo la definizione data dal PPR all'art. 28 delle Norme Tecniche di Attuazione queste sono le "Aree ad utilizzazione agro-forestale."

1. Sono aree con utilizzazioni agro-silvo pastorali intensive, con apporto di fertilizzanti, pesticidi, acqua e comuni pratiche agrarie che le rendono dipendenti da energia suppletiva per il loro mantenimento e per ottenere le produzioni quantitative desiderate.

2. In particolare tali aree comprendono rimboschimenti artificiali a scopi produttivi, oliveti, vigneti,

mandorleti, agrumeti e frutteti in genere, coltivazioni miste in aree periurbane, coltivazioni orticole, colture erbacee incluse le risaie, prati sfalciabili irrigui, aree per l'acquicoltura intensiva e semi-intensiva ed altre aree i cui caratteri produttivi dipendono da apporti significativi di energia esterna.

3. Rientrano tra le aree ad utilizzazione agro-forestale le seguenti categorie:

a. colture arboree specializzate;

b. impianti boschivi artificiali;

c. colture erbacee specializzate;

Le prescrizioni su queste aree enunciate all'art. 29 delle NTA del PPR che forniscono i seguenti indirizzi:

1. La pianificazione settoriale e locale si conforma alle seguenti prescrizioni:

a) vietare trasformazioni per destinazioni e utilizzazioni diverse da quelle agricole di cui non sia dimostrata la rilevanza pubblica economica e sociale e l'impossibilità di localizzazione alternativa, o che interessino suoli ad elevata capacità d'uso, o paesaggi agrari di particolare pregio o habitat di interesse naturalistico, fatti salvi gli interventi di trasformazione delle attrezzature, degli impianti e delle infrastrutture destinate alla gestione agro-forestale o necessarie per l'organizzazione complessiva del territorio, con le cautele e le limitazioni conseguenti e fatto salvo quanto previsto per l'edificato in zona agricola di cui agli artt. 79 e successivi;

b) promuovere il recupero delle biodiversità delle specie locali di interesse agrario e delle produzioni agricole tradizionali, nonché il mantenimento degli agrosistemi autoctoni e dell'identità scenica delle trame di appoderamento e dei percorsi interpoderali, particolarmente nelle aree perturbate e nei terrazzamenti storici;

c) preservare e tutelare gli impianti di colture arboree specializzate.

Gli indirizzi in queste aree sono enunciati all'art. 30 delle NTA del PPR che forniscono i seguenti regole:

1. La pianificazione settoriale e locale si conforma ai seguenti indirizzi:



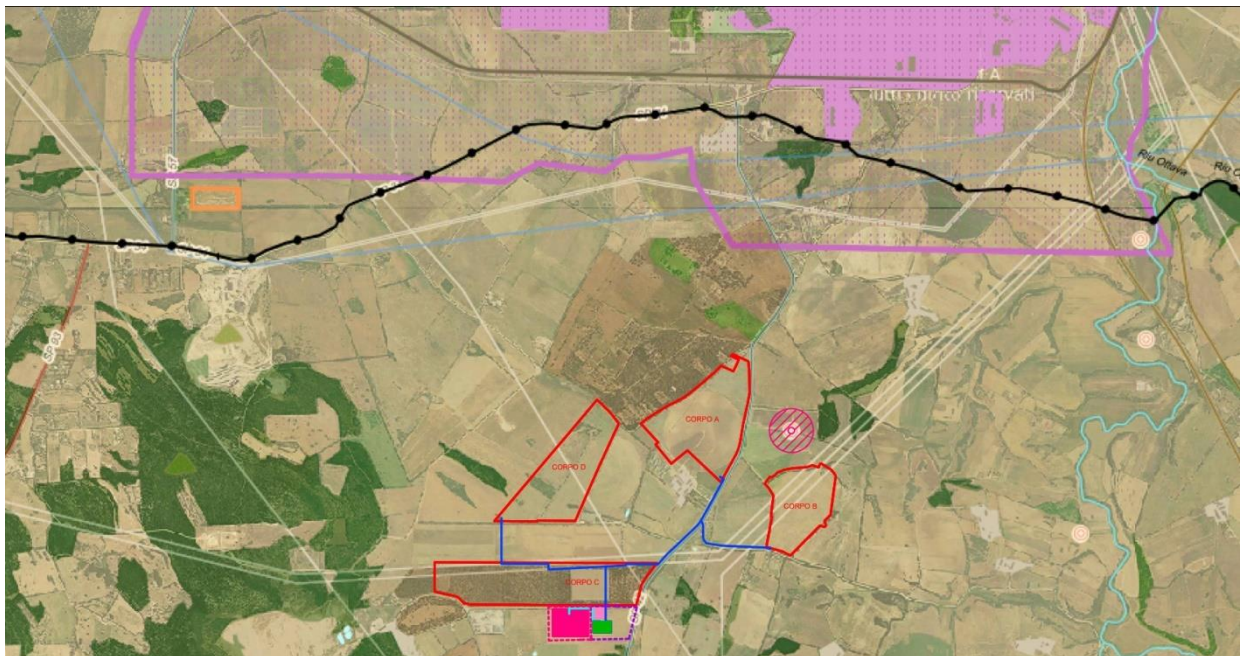
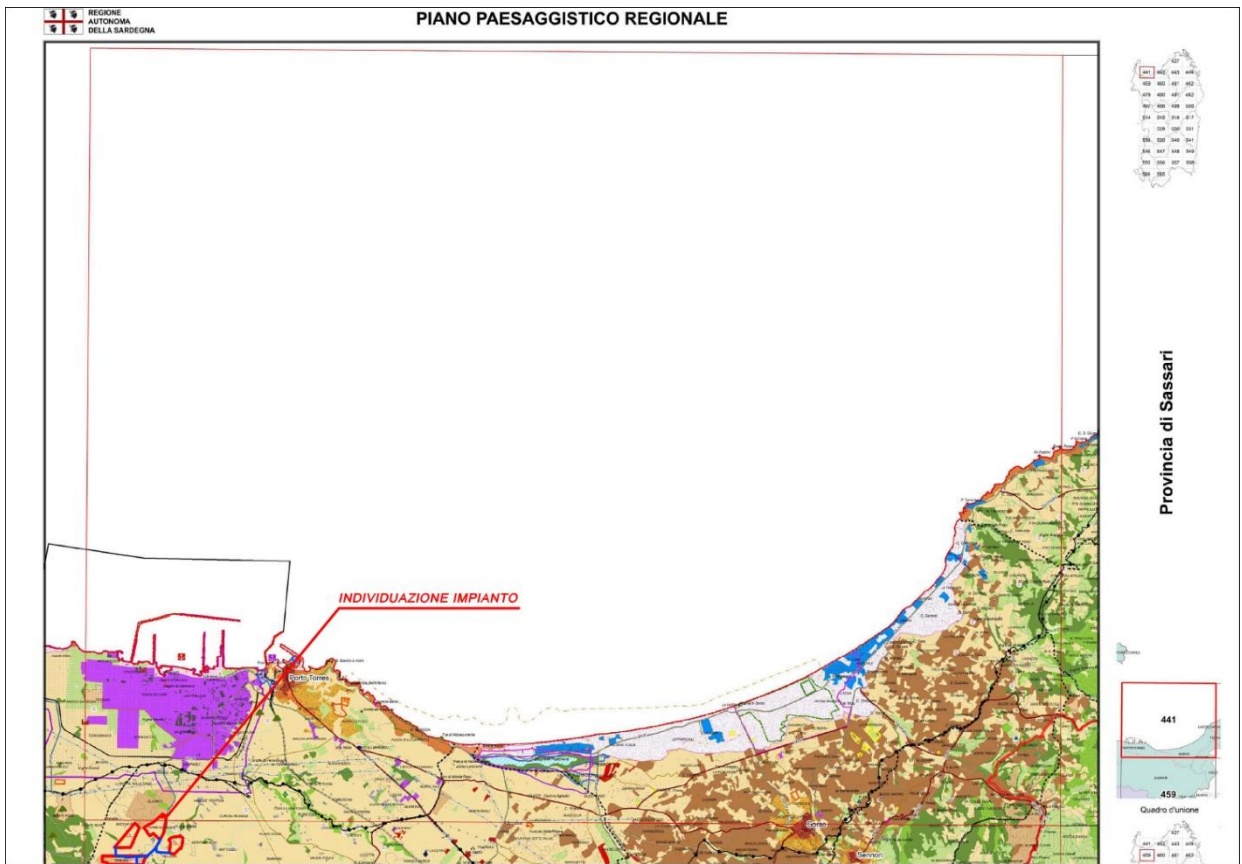

armonizzazione e recupero, volti a:

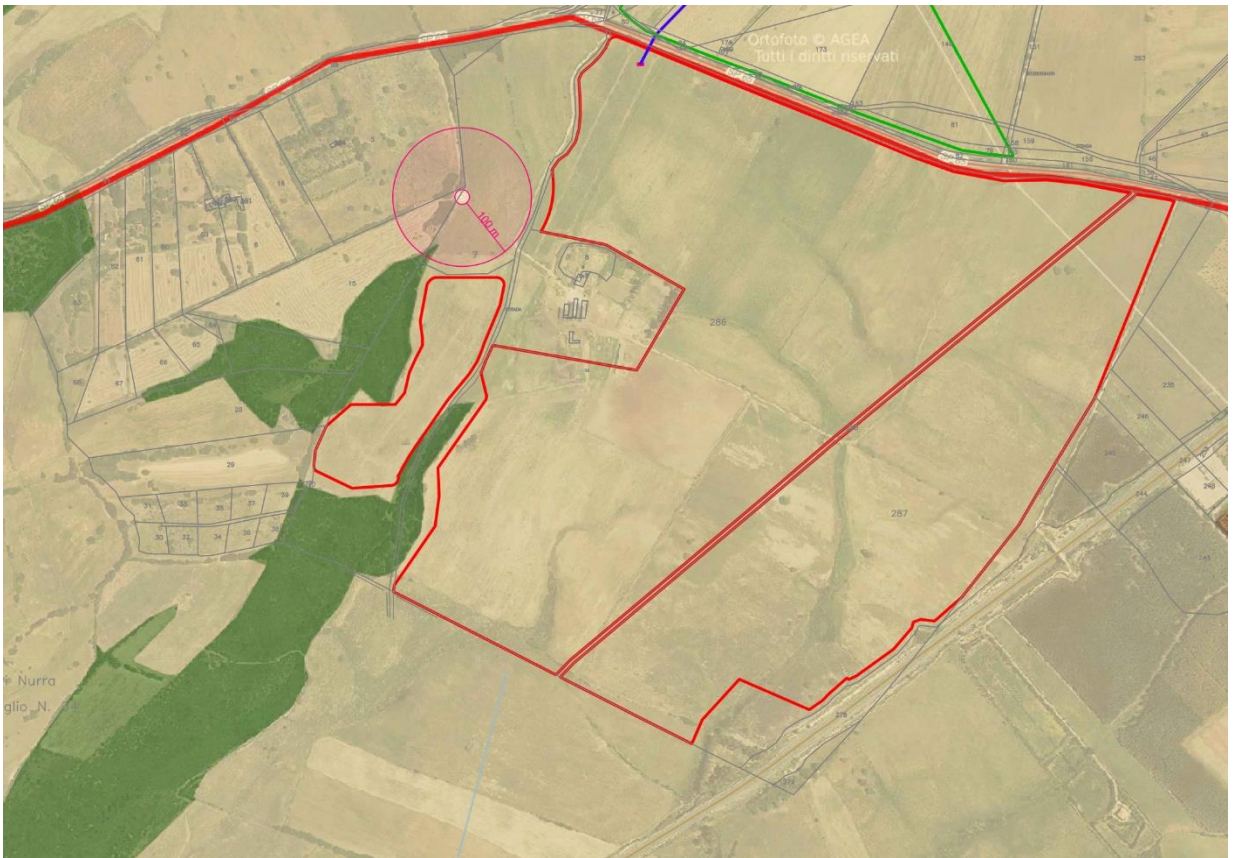
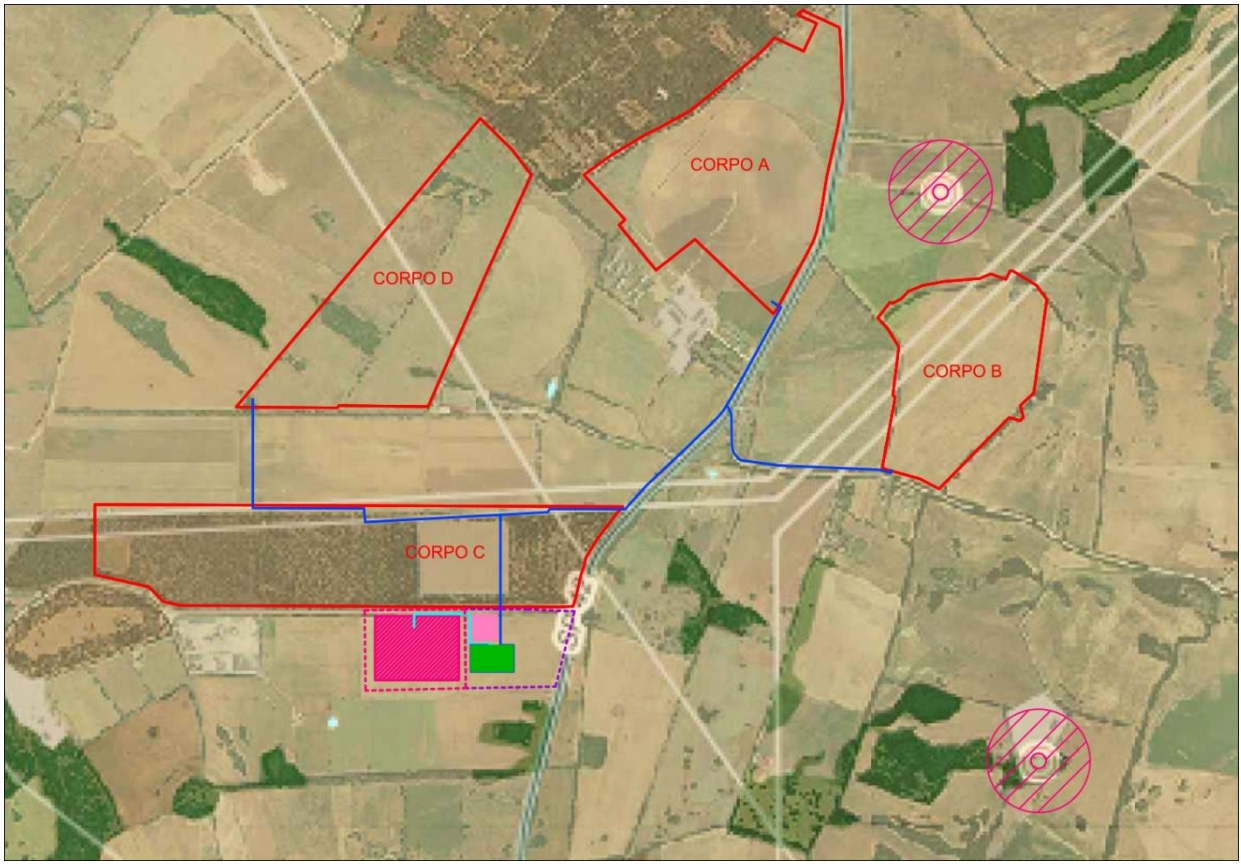
- migliorare le produzioni e i servizi ambientali dell'attività agricola;
- riqualificare i paesaggi agrari;
- ridurre le emissioni dannose e la dipendenza energetica;
- mitigare o rimuovere i fattori di criticità e di degrado.





LEGENDA

	IMPIANTO
	CAVIDOTTO
	AREA INDICATA PER NUOVA UBICAZIONE STAZIONE RTN TERNA
	FASCIA RISPETTO 100m DAI BENI ART.49 COM.5 Norme Tecniche Attuazione PPR SARDEGNA

COMPONENTI DI PAESAGGIO CON VALENZA AMBIENTALE

Dalla carta dell'Uso del Suolo 1:25.000

AREE NATURALI E SUBNATURALI

 **Vegetazione a macchia e in aree umide**
Aree con vegetazione rada > 5% e < 40%; formazioni di ripa non arboree; macchia mediterranea; letti di torrenti di ampiezza superiore a 25 m; paludi interne; paludi salmastre; pareti rocciose.

 **Boschi**
Boschi misti di conifere e latifoglie; boschi di latifoglie.

AREE SEMINATURALI

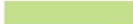
 **Praterie**
Prati stabili; aree a pascolo naturale; cespuglieti e arbusteti; gariga; aree a ricolonizzazione naturale.

 **Sugherete; castagneti da frutto**

AREE AD UTILIZZAZIONE AGRO-FORESTALE

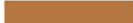
 **Colture specializzate e arboree**
Vigneti; Frutteti e frutti minori; oliveti; colture temporanee associate all'olivo; colture temporanee associate al vigneto; colture temporanee associate ad altre colture permanenti.

 **Impianti boschivi artificiali**
Boschi di conifere; Pioppeti, saliceti, eucalitteti; altri impianti arborei da legno; arboricoltura con essenze forestali di conifere; aree a ricolonizzazione artificiale.

 **Colture erbacee specializzate, aree agroforestali, aree incolte**
Seminativi in aree non irrigue; prati artificiali; seminativi semplici e colture orticole a pieno campo; risaie; vivai; colture in serra; sistemi colturali e particellari complessi; aree prevalentemente occupate da colture agrarie con presenza di spazi naturali importanti; aree agroforestali; aree incolte.

L'intervento di progetto è compatibile con quanto previsto al piano e non interferisce con nessun vincolo D.Lgs. 42/2004, la fascia di rispetto così come individuata dalle NTA del PPR della Regione Sardegna di 100m è stata rispettata.

(art. 6 comma 2 lettera c delle NTA), “le previsioni del PAI [...] prevalgono: [...] su quelle degli altri strumenti regionali di settore con effetti sugli usi del territorio e delle risorse naturali, tra cui i [...] piani per le infrastrutture, il piano regionale di utilizzo delle aree del demanio marittimo per finalità turistico-ricreative.

Con la Deliberazione n. 12 del 21/12/2021, pubblicata sul BURAS n. 72 del 30/12/2021 il Comitato Istituzionale ha adottato alcune modifiche alle Norme di Attuazione del PAI. Le modifiche sono state successivamente approvate con la Deliberazione di giunta regionale n. 2/8 del 20/1/2022 e con Decreto del Presidente della Regione n. 14 del 7/2/2022.

Le vigenti Norme di Attuazione del P.A.I. recitano, all’art. 8, comma 2, che i Comuni, “con le procedure delle varianti al PAI, assumono e valutano le indicazioni di appositi studi comunali di assetto idrogeologico concernenti la pericolosità e il rischio idraulico, in riferimento ai soli elementi idrici appartenenti al reticolo idrografico regionale, e la pericolosità e il rischio da frana, riferiti a tutto il territorio comunale o a rilevanti parti di esso”

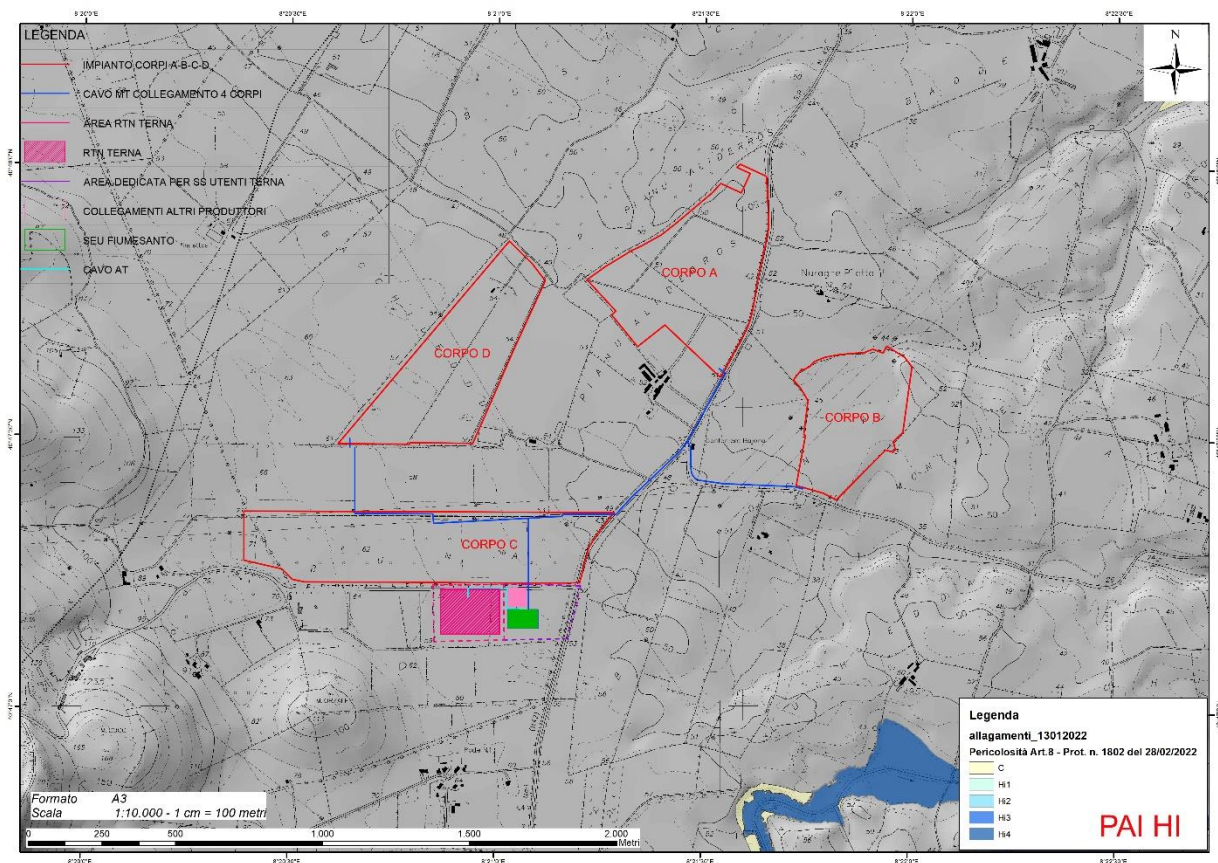

Le aree dove sorgerà l’impianto agro-fotovoltaico non risultano essere interessate da pericolosità idraulica e geomorfologica.

PGRA – Piano di Gestione del Rischio Alluvioni

Il PGRA è redatto ai sensi della direttiva 2007/60/CE e del decreto legislativo 23 febbraio 2010, n. 49 (di seguito denominato D.lgs. 49/2010) ed è finalizzato alla gestione del rischio di alluvioni nel territorio della regione Sardegna.

L'obiettivo generale del PGRA è la riduzione delle conseguenze negative derivanti dalle alluvioni sulla salute umana, il territorio, i beni, l'ambiente, il patrimonio culturale e le attività economiche e sociali. Esso individua strumenti operativi e azioni di governance finalizzati alla gestione preventiva e alla riduzione delle potenziali conseguenze negative degli eventi alluvionali sugli elementi esposti; deve quindi tener conto delle caratteristiche fisiche e morfologiche del distretto idrografico a cui è riferito, e approfondire conseguentemente in dettaglio i contesti territoriali locali.

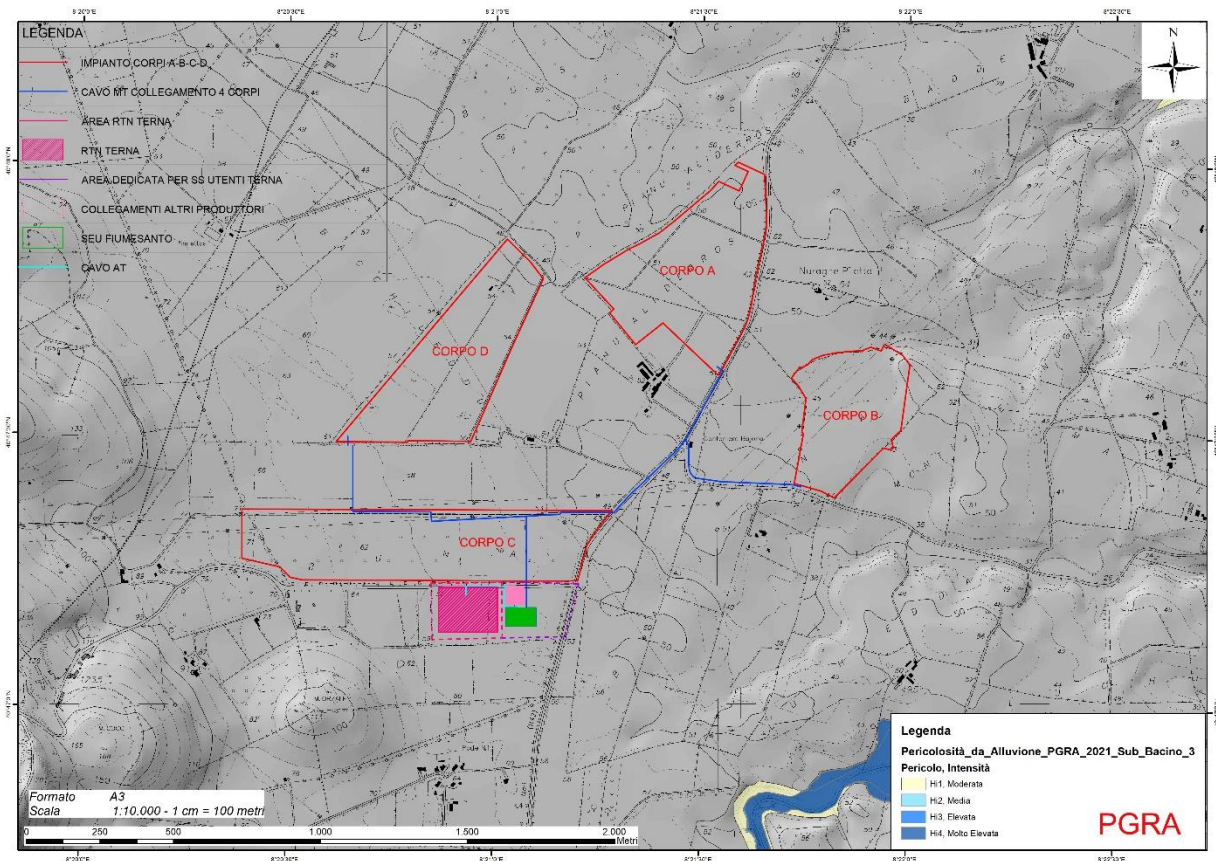

Il PGRA della Sardegna è stato approvato con Deliberazione del Comitato Istituzionale n. 2 del 15/03/2016 e con Decreto del Presidente del Consiglio dei ministri del 27/10/2016, pubblicato sulla Gazzetta Ufficiale serie generale n. 30 del 06/02/2017.

A conclusione del processo di partecipazione attiva, avviato nel 2018 con l'approvazione della "Valutazione preliminare del rischio" e del "Calendario, programma di lavoro e dichiarazione delle misure consultive", proseguito poi nel 2019 con l'approvazione della "Valutazione Globale Provvisoria" e nel 2020 con l'adozione del Progetto di Piano, con la Deliberazione del Comitato

Istituzionale n. 14 del 21/12/2021 è stato approvato il Piano di gestione del rischio di alluvioni della Sardegna per il secondo ciclo di pianificazione.

L'approvazione del PGRA per il secondo ciclo adempie alle previsioni di cui all'art. 14 della Direttiva 2007/60/CE e all'art. 12 del D.Lgs. 49/2010, i quali prevedono l'aggiornamento dei piani con cadenza sessennale.

Le aree dove sorgerà l'impianto agro-fotovoltaico non risultano essere interessate dal PGRA.

PSFF – Piano Stralcio delle Fasce Fluviali

Il Piano Stralcio delle Fasce Fluviali è redatto ai sensi dell'art. 17, comma 6 della legge 19 maggio 1989 n. 183, quale Piano Stralcio del Piano di Bacino Regionale relativo ai settori funzionali individuati dall'art. 17, comma 3 della L. 18 maggio 1989, n. 183.

Ha valore di Piano territoriale di settore ed è lo strumento conoscitivo, normativo e tecnico-operativo, mediante il quale sono pianificate e programmate le azioni e le norme d'uso riguardanti le fasce fluviali.

Con Delibera n. 2 del 17.12.2015, il Comitato Istituzionale dell'Autorità di bacino della Regione Sardegna ha approvato in via definitiva, per l'intero territorio regionale, ai sensi dell'art. 9 delle L.R. 19/2006 come da ultimo modificato con L.R. 28/2015, il Piano Stralcio delle Fasce Fluviali.

L'opera in studio non ricade in aree perimetrate dal PSFF

9. PREVISIONI PIANO URBANISTICO E NORME PREVISTE PER L'AREA DI INTERVENTO

Il Comune di Sassari si è dotato di Piano Regolatore Generale Comunale approvato definitivamente con delibera del Consiglio Comunale n° 43 del 26/07/2012 con Decreto Assessoriale della RAS n. 1571/U del 10 febbraio 1982, cui sono seguite diverse varianti, di cui l'ultima nel 2008; con Determinazione n. 3857/DG del 21.11.2013, il Direttore Generale della pianificazione urbanistica territoriale e vigilanza edilizia della Regione Autonoma della Sardegna ha determinato la coerenza del Piano Urbanistico Comunale col quadro normativo e pianificatorio sovraordinato, subordinandolo al recepimento delle prescrizioni di cui all'art. 2 della medesima Determinazione; con Delibera del Consiglio Comunale n. 35 del 18.11.2014 è stato approvato il recepimento nel Piano Urbanistico Comunale degli esiti della verifica di

coerenza, di cui alla Determinazione regionale n. 3857/DG del 21.11.2013; - con Determinazione n. 3280/DG del 02.12.2014 il Direttore Generale della pianificazione urbanistica territoriale e vigilanza edilizia della Regione Autonoma della Sardegna ha determinato, che il Piano Urbanistico Comunale in adeguamento al PPR e al PAI del Comune di Sassari di cui alle Deliberazioni del Consiglio Comunale n. 43 del 26.07.2012 e n. 35 del 18.11.2014, risulta coerente con il quadro normativo e pianificatorio sovraordinato. È stato pubblicato sul Buras NT 58 del 11/12/2014.





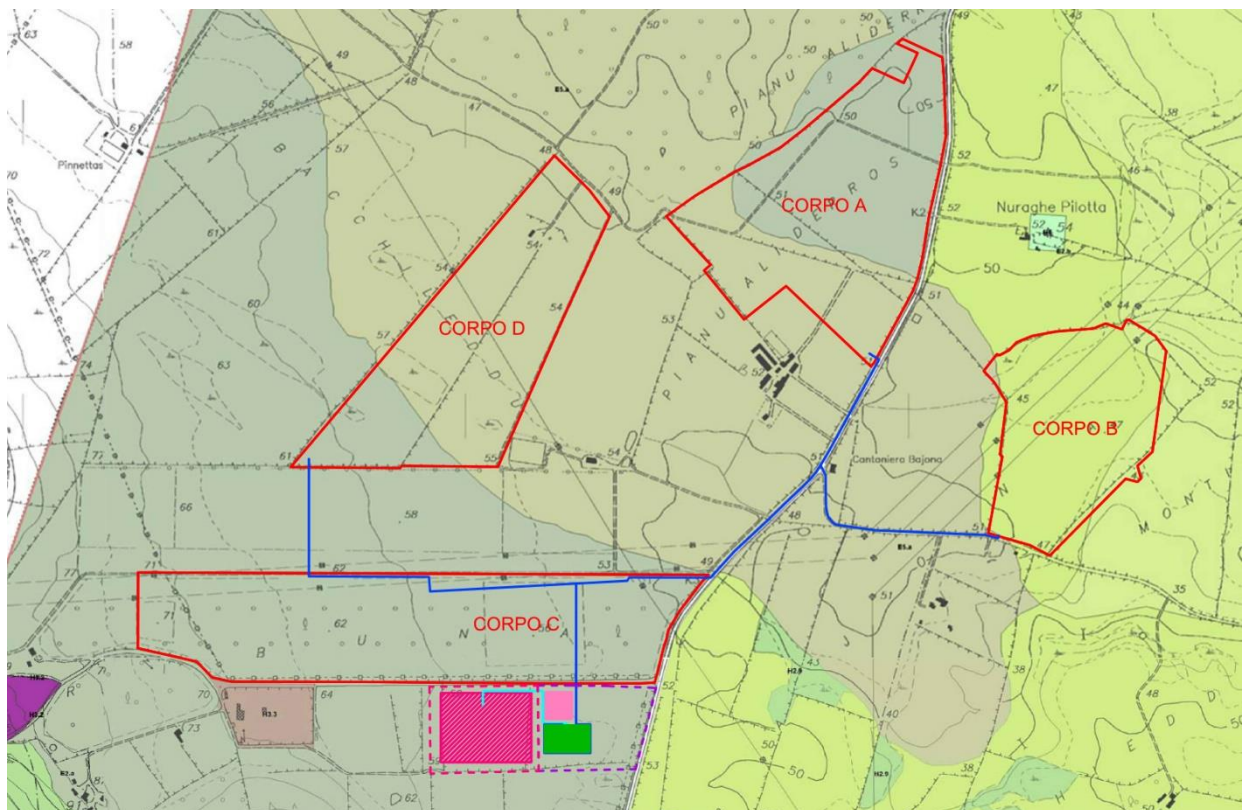



L'area oggetto di intervento ricade in zona Agricola E, più precisamente nelle seguenti sottozone Zona E – Sottozona E2.b, E2.a ed E5.a;

Le previsioni del PUC per le su riportate zone sono le seguenti:



LEGENDA INQUADRAMENTO URBANISTICO PUC SASSARI

AREE A UTILIZZAZIONE AGRO-FORESTALE

	E 1.b	Aree caratterizzate da una produzione agricola tipica e specializzata. Medio/elevata tipicità e specializzazione della coltura agraria, in coerenza con la suscettibilità dei suoli e con rilevanza socio economica
	E 2.a	Aree di primaria importanza per la funzione agricola produttiva in terreni irrigui
	E 2.b	Aree di primaria importanza per la funzione agricola produttiva in terreni non irrigui
	E 2.c	Aree di primaria importanza per la funzione agricola produttiva anche in funzione di supporto alle attività zootecniche tradizionali in aree a bassa marginalità
	E 3.a	Aree agricole periurbane della corona olivetata, caratterizzate da un intenso frazionamento fondiario e dalla compresenza di una diffusione insediativa discontinua prevalentemente di tipo residenziale
	E 4	Aree caratterizzate da presenze insediative utilizzabili per l'organizzazione di centri rurali.
	E 5.a	Aree agricole marginali nelle quali vi è l'esigenza di garantire condizioni adeguate di stabilità ambientale. Aree con marginalità moderata utilizzabili anche con attività agrozootecniche estensive a basso impatto e attività silvopastorali.
	E 5.c	Aree agricole marginali nelle quali vi è l'esigenza di garantire condizioni adeguate di stabilità ambientale. Aree con marginalità elevata e con funzioni di protezione del suolo ed esigenze di conservazione.

Art.45 Sottozone E2

Descrizione

Sono zone caratterizzate da attività agricole e zootecniche che avvengono in suoli irrigui e non con medio/elevate capacità e suscettibilità agli usi agro-zootecnici si estendono nei sistemi agricoli individuati nella Nurra e nella fascia esterna alla corona olivetata.

Le coltivazioni interessano:

gli ortaggi, per i quali il territorio comunale vantava in epoche passate un'importante tradizione. Questi vengono coltivati in aree di piano (nei sistemi agricoli dei fondivalle e nella fascia esterna della corona olivetata spesso associati ad altre colture o in aziende che associano differenti tipi di coltivazioni, sono limitatissime le coltivazioni in coltura specializzata in serra;

i vigneti, tradizionalmente coltivati in epoche passate in prossimità della città, sono rimaste marginali coltivazioni spesso in coltura promiscua nel sistema agricolo della corona olivetata in particolare in prossimità del comune di Sorso e la Nurra di Alghero;

i seminativi e le foraggere spesso legate all'importante attività zootecnica che vede nel territorio allevamenti semintensivi e intensivi bovini della linea latte e ovicaprini, localizzati nel sistema agricolo della Nurra in gran parte dotato di reti consortili per la distribuzione dell'acqua. i vivai.

Il sistema che comprende queste sottozone è caratterizzato da una sufficiente sostenibilità del rapporto, tendenzialmente stabile, tra risorse primarie, assetti del suolo e sistemi insediativi.

Comprende le tre sottozone:

- E2a) Aree di primaria importanza per la funzione agricolo produttiva in terreni irrigui (es. seminativi);
- E2b) Aree di primaria importanza per la funzione agricolo produttiva in terreni non irrigui (es. seminativi in asciutto);
- E2c) Aree di primaria importanza per la funzione agricolo produttiva anche in funzione di supporto alle attività zootecniche tradizionali in aree a bassa marginalità (es. colture foraggere, seminativi anche alberati, colture legnose non tipiche, non specializzate) Sono zone caratterizzate da attività agricole e zootecniche che avvengono in suoli irrigui e non con medio/elevate capacità e suscettibilità agli usi agro-zootecnici si estendono nei sistemi agricoli individuati nella Nurra e nella fascia esterna alla corona olivetata;

Destinazioni ammesse

- Valgono le destinazioni ammesse per le zone E art. 43.

Modalità di attuazione

- Valgono le modalità di attuazione indicate per le zone E art. 43.

Categorie di intervento

Valgono le categorie d'intervento previste per le zone E art. 43.

Parametri urbanistici e edilizi

Valgono i parametri urbanistici ed edilizi previsti per le zone E art. 43.

Art.48 Sottozone E5

Descrizione

Sono zone caratterizzate da condizioni geopedologiche e capacità d'uso e suscettibilità all'uso agricolo scarse o assenti a causa di severe limitazioni (pendenze elevate, pericolo di erosione, eccesso di rischiosità).

La marginalità alle attività agricole si determina attraverso l'analisi costi benefici per la quale si evidenzia un costo eccessivo di eventuali interventi di miglioramento non compensati dai benefici ottenibili.

Vengono individuate le seguenti ed ulteriori sottozone:

- E5a Aree agricole marginali nelle quali vi è l'esigenza di garantire condizioni adeguate di stabilità ambientale, aree con marginalità moderata utilizzabili anche con attività agro-zootecniche estensive a basso impatto e attività silvopastorali.
- E5c Aree agricole marginali nelle quali vi è l'esigenza di garantire condizioni adeguate di stabilità ambientale. Aree con marginalità elevata e con funzioni di protezione del suolo ed esigenze di conservazione.

Destinazioni ammesse

Valgono le destinazioni ammesse per le zone E art. 43.

Modalità di attuazione

Valgono le modalità di attuazione indicate per le zone E art. 43.

Categorie di intervento

Valgono le categorie d'intervento previste per le zone E art. 43.

Parametri urbanistici e edilizi

Valgono i parametri urbanistici ed edilizi previsti per le zone E art. 43.

Conclusioni

In riferimento alle prescrizioni del sopracitato comma, gli interventi progettuali previsti - che prevedono esclusivamente interventi di posizionamento dei moduli fotovoltaici, delle relative strutture di sostegno e delle componenti elettriche – sono integralmente compatibili con le prescrizioni dello strumento urbanistico. Per quanto concerne le opere di realizzazione delle cabine di trasformazione necessaria per il funzionamento dell'impianto, i volumi che verranno realizzati si mantengono abbondantemente al di sotto degli indici volumetrici di edificabilità fondiaria. Si precisa inoltre che, al termine della vita utile dell'impianto (30 anni), dette strutture verranno dismesse. In conclusione, quindi, gli interventi progettuali previsti risultano compatibili con il vigente strumento urbanistico. Inoltre, la realizzazione dell'impianto agro-fotovoltaico non avrà impatti significativi sull'ambiente in relazione alla componente suolo e sottosuolo, anche

perché, alla fine del ciclo produttivo dell'impianto, le sue componenti come: inseguitori, pali di sostegno, cavidotti, ecc. potranno essere dismessi in modo definitivo, riportando il terreno alla sua situazione ante-opera. Per quanto riguarda la componente acque, l'impianto non prevedendo impermeabilizzazioni di nessun tipo, non comporta variazioni in relazione alla permeabilità e regimazione delle acque meteoriche. Per gli impianti elettrici potenzialmente impattanti in relazione all'elettromagnetismo non si rilevano elementi di criticità. Infatti, la distribuzione elettrica avviene in corrente continua (i moduli fotovoltaici, infatti, producono corrente continua), il che ha come effetto l'emissione di campi magnetici statici, del tutto simili al campo magnetico terrestre, a cui si sommano, seppure centinaia di volte più deboli di quest'ultimo. I cavi di trasmissione sono anch'essi in corrente continua e sono in larga parte interrati. La cabina che contiene al proprio interno inverter e trasformatore emettono campi magnetici a bassa frequenza e pertanto sono contenuti nelle immediate vicinanze delle apparecchiature.

Il fenomeno dell'abbagliamento visivo prodotto dai moduli fotovoltaici nelle ore diurne a scapito dell'abitato e della viabilità prossimali è da ritenersi ininfluenza nel computo degli impatti conseguenti agli interventi progettuali proposti.

Gli impatti legati alla mobilità rumore e inquinamento atmosferico, visto la localizzazione dell'opera e la tipologia della stessa si possono considerare trascurabili se non assenti. In particolare, l'attività di cantiere può essere considerata una normale attività agricola peraltro già presente nell'area.

10. CONCLUSIONI

In riferimento alle prescrizioni del sopracitato comma, gli interventi progettuali previsti - che prevedono esclusivamente interventi di posizionamento dei moduli fotovoltaici, delle relative strutture di sostegno e delle componenti elettriche - sono integralmente compatibili con le prescrizioni dello strumento urbanistico. Per quanto concerne le opere di realizzazione delle cabine di trasformazione necessaria per il funzionamento dell'impianto, i volumi che verranno realizzati si mantengono abbondantemente al di sotto degli indici volumetrici di edificabilità fondiaria.

Si precisa inoltre che, al termine della vita utile dell'impianto (30 anni), dette strutture verranno dismesse. In conclusione, quindi, gli interventi progettuali previsti risultano compatibili con il vigente strumento urbanistico. Inoltre, la realizzazione dell'impianto agro-fotovoltaico non avrà impatti significativi sull'ambiente in relazione alla componente suolo e sottosuolo, anche perché, alla fine del ciclo produttivo dell'impianto, le sue componenti come: inseguitori, pali di

sostegno, cavidotti, ecc. potranno essere dismessi in modo definitivo, riportando il terreno alla sua situazione ante-opera. Per quanto riguarda la componente acque, l'impianto non prevedendo impermeabilizzazioni di nessun tipo, non comporta variazioni in relazione alla permeabilità e regimazione delle acque meteoriche. Per gli impianti elettrici potenzialmente impattanti in relazione all'elettromagnetismo non si rilevano elementi di criticità. Infatti, la distribuzione elettrica avviene in corrente continua (i moduli fotovoltaici, infatti, producono corrente continua), il che ha come effetto l'emissione di campi magnetici statici, del tutto simili al campo magnetico terrestre, a cui si sommano, seppure centinaia di volte più deboli di quest'ultimo. I cavi di trasmissione sono anch'essi in corrente continua e sono in larga parte interrati. La cabina che contiene al proprio interno inverter e trasformatore emettono campi magnetici a bassa frequenza e pertanto sono contenuti nelle immediate vicinanze delle apparecchiature. Il fenomeno dell'abbagliamento visivo prodotto dai moduli fotovoltaici nelle ore diurne a scapito dell'abitato e della viabilità prossimali è da ritenersi influente nel computo degli impatti conseguenti agli interventi progettuali proposti. Gli impatti legati alla mobilità rumore e inquinamento atmosferico, visto la localizzazione dell'opera e la tipologia della stessa si possono considerare trascurabili se non assenti. In particolare, l'attività di cantiere può essere considerata una normale attività agricola peraltro già presente nell'area.