

REGIONE PUGLIA



PROVINCIA DI FOGGIA



COMUNE DI ORDONA & ASCOLI SATRIANO



Denominazione impianto:

MASSERIA SAN MARCHITTO

Ubicazione:

**Comune di Ortona (FG) e Ascoli Satriano (FG)
Località "Masseria San Marchitto"**

Foglio: 11/12 e 16

Particelle: varie

PROGETTO DEFINITIVO

**di un impianto Agrovoltaiico di potenza nominale pari a 79,9992 MW in DC,
da ubicarsi in agro dei comuni di Ortona (FG) ed Ascoli Satriano (FG),
e delle opere connesse ed infrastrutture indispensabili da ubicarsi in agro dei comuni di
Ortona (FG), Ascoli Satriano (FG) e Castelluccio dei Sauri (FG).**

PROPONENTE



BAS ITALY DICIASSETTESIMA S.R.L.

Cernusco sul naviglio (MI) Via Brescia 26 - CAP 20063

Partita IVA: 11575540965

Indirizzo PEC: basitaly.diciasettesima@legalmail.it

Codice Autorizzazione Unica LXR2147

ELABORATO

Relazione Paesaggistica

Tav. n°

1AET

Scala

Aggiornamenti	Numero	Data	Motivo	Eseguito	Verificato	Approvato
	Rev 0	Marzo 2022	Istanza per l'avvio del procedimento di rilascio del provvedimento di VIA nell'ambito del provvedimento unico in materia ambientale ai sensi dell'art.27 del D.Lgs.152/2006 e ss.mm.ii.			

PROGETTAZIONE

*Dott. Ing. ANTONIO ALFREDO AVALLONE
Contrada Lama n.18 - 75012 Bernalda (MT)
Ordine degli Ingegneri di Matera n. 924
PEC: antonioavallone@pec.it
Cell: 339 796 8183*

IL TECNICO

*Dott. Ing. ANTONIO ALFREDO AVALLONE
Contrada Lama n.18 - 75012 Bernalda (MT)
Ordine degli Ingegneri di Matera n. 924
PEC: antonioavallone@pec.it
Cell: 339 796 8183*



Spazio riservato agli Enti

PROGETTO DEFINITIVO di un impianto Agrovoltaiico di potenza nominale pari a 79,9992 MW in DC, da ubicarsi in agro dei comuni di Ortona (FG) ed Ascoli Satriano (FG), e delle opere connesse ed infrastrutture indispensabili da ubicarsi in agro dei comuni di Ortona (FG), Ascoli Satriano (FG) e Castelluccio dei Sauri (FG).

Ì. INTRODUZIONE.....	5
ÌÌ. STRUTTURA DEL DOCUMENTO	5
ANALISI DELLO STATO ATTUALE	7
1.1 DESCRIZIONE DEL CONTESTO PAESAGISTICO INTERESSATO DAL PROGETTO	7
1.2 INDICAZIONE ED ANALISI DEI PIANI DI TUTELA PAESAGGISTICA.....	14
1.2.1 Piano Urbanistico Territoriale Tematico (PUTT).....	14
1.2.2 Piano Territoriale Paesaggistico Regionale	14
1.2.2.1 Premessa.....	14
1.2.2.2 Contenuti del PPTR	14
1.2.2.3 Rapporti con il Progetto	16
1.2.3 Piano Territoriale di Coordinamento della Provincia di Foggia.....	38
1.2.3.1 Rapporti con il Progetto	44
1.2.4 Pianificazione di tutela paesaggistica locale	47
1.2.4.1 Piano di Fabbricazione del Comune di Ortona.....	47
1.2.4.2 Piano Regolatore Generale del Comune di Castelluccio dei Sauri.....	48
1.2.4.3 Piano Regolatore Generale del Comune di Acoli Satriano.....	49
1.2.4.4 Piano Comunale dei Tratturi di Ortona	51
1.2.4.5 Adeguamento del PUG al PPTR di Ascoli Satriano	53
1.3 SINTESI DELLA COMPATIBILITA' DELL'INTERVENTO CON LA VINCOLISTICA.....	53
1.3.1 Piano Paesaggistico Territoriale Regionale	53
1.3.1.1 Ambiti paesaggistici	53
1.3.1.2 Figure paesaggistiche.....	54
1.3.1.3 Beni ed Ulteriori Contesti Paesaggistici	55
1.4 STIMA DELLA SENSIBILITA' PAESAGGISTICA	55
1.4.1 Metodologia di Valutazione	55
1.4.2 Stima della Sensibilità Paesaggistica dell'Area di Studio.....	57
1.4.2.1 Componente Morfologico Strutturale	57
1.4.2.2 Componente Vedutistica	57
1.4.2.3 Componente Simbolica	62
1.4.2.4 Sintesi della Valutazione	62

PROGETTO DEFINITIVO di un impianto Agrovoltaiico di potenza nominale pari a 79,9992 MW in DC, da ubicarsi in agro dei comuni di Ortona (FG) ed Ascoli Satriano (FG), e delle opere connesse ed infrastrutture indispensabili da ubicarsi in agro dei comuni di Ortona (FG), Ascoli Satriano (FG) e Castelluccio dei Sauri (FG).

1.4.2.5 Rapporto con lo scenario strategico sulla valorizzazione dei paesaggi agrari	62
Capitolo 2	65
CARATTERISTICHE DEL PROGETTO	65
2.1 UBICAZIONE DELL'OPERA	65
2.2 CARATTERISTICHE ED OBIETTIVI DELL'INTERVENTO	65
2.2.1 Impianto fotovoltaico	65
2.2.2 I pannelli fotovoltaici	66
2.2.3 Le strutture di supporto	67
2.2.4 Cabine di sottocampo	69
2.2.5 Cabine elettriche	70
2.2.6 Strade di accesso e viabilità di servizio	70
2.2.7 Connessione alla rete TERNA (Cod. Pratica: 202101995)	71
2.2.8 Recinzione	71
Capitolo 3	72
ELEMENTI DI VALUTAZIONE PAESAGGISTICA	72
3.1 VALUTAZIONE DELL'IMPATTO AMBIENTALE E PAESISTICO PRODOTTO	72
3.1.1 Grado di incidenza del progetto	72
3.1.1.1 Incidenza Morfologica e Tipologica	75
3.1.1.2 Incidenza Visiva	75
3.1.1.3 Incidenza Simbolica	76
3.2 DETERMINAZIONE DEL LIVELLO DI IMPATTO PAESAGGISTICO DEL PROGETTO	76
3.4 CONCLUSIONI	77
Elenco delle Figure	
Figura 1. PPTR: Rapporto dell'impianto con i beni e gli ulteriori contesti tutelati	17
Figura 2: PTCP: Tutela dell'integrità fisica	40
Figura 3: PTCP: Vulnerabilità degli acquiferi	41
Figura 4: PTCP: Elementi di matrice naturale	42
Figura 5: PTCP: Elementi di matrice antropica	43
Figura 6a: PdF: Stralcio planimetrico	47
Figura 6b: PdF: Stralcio planimetrico	47

PROGETTO DEFINITIVO di un impianto Agrovoltaiico di potenza nominale pari a 79,9992 MW in DC, da ubicarsi in agro dei comuni di Ortona (FG) ed Ascoli Satriano (FG), e delle opere connesse ed infrastrutture indispensabili da ubicarsi in agro dei comuni di Ortona (FG), Ascoli Satriano (FG) e Castelluccio dei Sauri (FG).

<i>Figura 6c: PdF: Stralcio planimetrico</i>	<i>51</i>
<i>Figura 7. Il progetto in rapporto agli altri Beni ed Ulteriori Contesti diversi da quelli percettivi (in GIALLO le aree visibili)</i>	<i>58</i>
<i>Figura 8: Esempio di fissaggio delle strutture di supporto</i>	<i>68</i>
<i>Figura 9: Inverter e trasformatore</i>	<i>68</i>
<i>Figura 10. Vista cabina di smistamento</i>	<i>70</i>
<i>Figura 11. Tipo di Siepe sempreverde (impianto fvtv in esercizio)</i>	<i>71</i>
Elenco delle Tabelle	
<i>Tabella 1. Sintesi degli Elementi Considerati per la Valutazione della Sensibilità Paesaggistica</i>	<i>56</i>
<i>Tabella 2. Stima della Sensibilità Paesaggistica dell'Area di Studio</i>	<i>62</i>
<i>Tabella 3. Criteri per la Determinazione del Grado di Incidenza Paesaggistica del Progetto</i>	<i>72</i>
<i>Tabella 4. Grado di incidenza</i>	<i>74</i>
<i>Tabella 5. Classi di incidenza</i>	<i>75</i>
<i>Tabella 6 - Determinazione dell'impatto paesistico del progetto</i>	<i>77</i>

PROGETTO DEFINITIVO di un impianto Agrovoltaiico di potenza nominale pari a 79,9992 MW in DC, da ubicarsi in agro dei comuni di Ortona (FG) ed Ascoli Satriano (FG), e delle opere connesse ed infrastrutture indispensabili da ubicarsi in agro dei comuni di Ortona (FG), Ascoli Satriano (FG) e Castelluccio dei Sauri (FG).

Ì. INTRODUZIONE

Il presente documento costituisce la Relazione Paesaggistica redatta ai sensi del D.Lgs. 42/2004 e s.m.i., per il **progetto di un impianto agrovoltaiico di potenza nominale pari a 79,9992 MW in DC, da ubicarsi in agro dei comuni di Ortona (FG) ed Ascoli Satriano (FG), e delle opere connesse ed infrastrutture indispensabili da ubicarsi in agro dei comuni di Ortona (FG), Ascoli Satriano (FG) e Castelluccio dei Sauri (FG).**

Tale documento è stato predisposto in quanto alcune componenti dell'impianto ricadono, come successivamente dettagliato (*Paragrafo 1.2*) nei seguenti ambiti, figure e vincoli paesaggistici:

a) AMBITI PAESAGGISTICI

Ambito paesaggistico Tavoliere (impianto di produzione + impianto di connessione a RTN)

b) FIGURE PAESAGGISTICHE

La piana foggiana della riforma (impianto di produzione + impianto di connessione a RTN)

c) BENI ED ULTERIORI CONTESTI PAESAGGISTICI

Componenti idro-geomorfologiche

BP – FIUMI E TORRENTI ED ACQUE PUBBLICHE (impianto di connessione MT alla rete RTN)

UCP - AREE SOGGETTE A VINCOLO IDROGEOLOGICO (impianto di connessione MT alla rete RTN)

Componenti botanico-vegetazionali

UCP - FORMAZIONI ARBUSTIVE IN EVOLUZIONE NATURALE (impianto di connessione MT alla rete RTN)

Struttura antropica e storico-culturale

UCP - AREA DI RISPETTO DELLE COMPONENTI CULTURALI E INSEDIATIVE: RETE TRATTURI (impianto di connessione MT alla rete RTN)

UCP - AREA DI RISPETTO DELLE COMPONENTI CULTURALI E INSEDIATIVE: SITI STORICO CULTURALI (impianto di connessione MT alla rete RTN)

Componenti dei valori percettivi

UCP - STRADE A VALENZA PAESAGGISTICA (impianto di connessione MT alla rete RTN)

ÌÌ. STRUTTURA DEL DOCUMENTO

Come previsto dal DPCM 12 dicembre 2005 sui contenuti della Relazione Paesaggistica, oltre alla presente Introduzione, il presente documento contiene:

- **Capitolo 1** – Analisi dello Stato Attuale, elaborato con riferimento al Punto 3.1 A dell'Allegato al DPCM 12/12/2005, e contenente la descrizione dei caratteri paesaggistici dell'area di studio,

PROGETTO DEFINITIVO di un impianto Agrovoltaiico di potenza nominale pari a 79,9992 MW in DC, da ubicarsi in agro dei comuni di Ortona (FG) ed Ascoli Satriano (FG), e delle opere connesse ed infrastrutture indispensabili da ubicarsi in agro dei comuni di Ortona (FG), Ascoli Satriano (FG) e Castelluccio dei Sauri (FG).

l'indicazione e l'analisi dei livelli di tutela desunti dagli strumenti di pianificazione vigenti, la descrizione dello stato attuale dei luoghi mediante rappresentazione fotografica;

- **Capitolo 2** – Progetto di Intervento, elaborato con riferimento al Punto 3.1 B e al Punto 4.1 dell'Allegato al DPCM 12/12/2005, e contenente la descrizione delle opere in progetto;
- **Capitolo 3** – Elementi per la Valutazione Paesaggistica, elaborato con riferimento al Punto 3.2 e al Punto 4.1 dell'Allegato al DPCM 12/12/2005, in cui sono riportati i fotoinserti delle opere in progetto e la previsione degli effetti della trasformazione nel paesaggio circostante.

PROGETTO DEFINITIVO di un impianto Agrovoltaiico di potenza nominale pari a 79,9992 MW in DC, da ubicarsi in agro dei comuni di Ortona (FG) ed Ascoli Satriano (FG), e delle opere connesse ed infrastrutture indispensabili da ubicarsi in agro dei comuni di Ortona (FG), Ascoli Satriano (FG) e Castelluccio dei Sauri (FG).

Capitolo 1

ANALISI DELLO STATO ATTUALE

La caratterizzazione dello stato attuale del paesaggio è stata sviluppata mediante:

- *la descrizione del contesto paesaggistico interessato dal progetto;*
- *la definizione delle caratteristiche attuali dell'area di studio mediante documentazione fotografica;*
- *l'analisi dei vincoli paesaggistici presenti nell'area di studio;*
- *la stima del valore paesaggistico dell'area di studio.*

1.1 DESCRIZIONE DEL CONTESTO PAESAGISTICO INTERESSATO DAL PROGETTO

Il contesto paesaggistico interessato è rappresentato dal Tavoliere delle Puglie, dominato a nord dal Gargano ed a sud-ovest dal Subappennino Dauno. In relazione agli ambiti, figure e vincoli paesaggistici la descrizione verterà sull'esame dei seguenti valori paesaggistici e sue relative criticità, ovvero sulla:

- STRUTTURA IDRO-GEO-MORFOLOGICA
- STRUTTURA ECOSISTEMICO – AMBIENTALE
- STRUTTURA INSEDIATIVA DEI PAESAGGI COSTIERI
- STRUTTURA PERCETTIVA

1.1.1 Struttura idro-geo-morfologica

La pianura del Tavoliere, certamente la più vasta del Mezzogiorno, è la seconda pianura per estensione nell'Italia peninsulare dopo la pianura padana. Essa si estende tra i Monti Dauni a ovest, il promontorio del Gargano e il mare Adriatico a est, il fiume Fortore a nord e il fiume Ofanto a sud. L'intera pianura è attraversata da vari corsi d'acqua, tra i più rilevanti della Puglia (Carapelle, Candelaro, Cervaro e Fortore), che hanno contribuito significativamente, con i loro apporti detritici, alla sua formazione. Il regime idrologico di questi corsi d'acqua è tipicamente torrentizio, caratterizzato da prolungati periodi di magra a cui si associano brevi, ma intensi eventi di piena, soprattutto nel periodo autunnale e invernale. Molto limitati, e in alcuni casi del tutto assenti, sono i periodi a deflusso nullo.

Importanti sono state inoltre le numerose opere di sistemazione idraulica e di bonifica che si sono succedute, a volte con effetti contrastanti, nei corsi d'acqua del Tavoliere. Dette opere comportano che estesi tratti dei reticoli interessati presentano un elevato grado di artificialità, sia nei tracciati quanto nella

PROGETTO DEFINITIVO di un impianto Agrovoltico di potenza nominale pari a 79,9992 MW in DC, da ubicarsi in agro dei comuni di Ortona (FG) ed Ascoli Satriano (FG), e delle opere connesse ed infrastrutture indispensabili da ubicarsi in agro dei comuni di Ortona (FG), Ascoli Satriano (FG) e Castelluccio dei Sauri (FG).

geometria delle sezioni, che in molti casi risultano arginate come nel caso del canale Viticone posto nella medesima località di intervento.

1.1.1.1 Valori patrimoniali

All'interno dell'ambito del Tavoliere della Puglia, i corsi d'acqua rappresentano la più significativa e rappresentativa tipologia idrogeomorfologica presente. Poco incisi e maggiormente ramificati alle quote più elevate, tendono via via ad organizzarsi in corridoi ben delimitati e morfologicamente significativi procedendo verso le aree meno elevate dell'ambito.

Meno diffusi ma di auspicabile importanza paesaggistica, sono le forme di modellamento morfologico a terrazzi delle superfici dei versanti, che arricchiscono di una significativa articolazione morfologica le estese pianure presenti. Nell'area di intervento non vi sono significatività geomorfologiche di rilievo essendo l'area totalmente pianeggiante.

1.1.1.2 Trasformazioni e criticità

Tra gli elementi detrattori del paesaggio in questo ambito sono da considerare, in analogia ad altri ambiti contermini, le diverse forme di occupazione e trasformazione antropica degli alvei dei corsi d'acqua, soprattutto dove gli stessi non siano interessati da opere di regolazione e/o sistemazione. Dette azioni (costruzione disordinata di abitazioni, infrastrutture viarie, impianti, aree destinate a servizi, ecc), contribuiscono a frammentare la naturale costituzione e continuità morfologica delle forme, e ad incrementare le condizioni sia di rischio idraulico, ove le stesse azioni interessino gli alvei fluviali o le aree immediatamente contermini. Relativamente al rapporto tra le opere di progetto ed il rischio di incremento delle condizioni idrauliche delle aree contermini, lo studio idraulico allegato ha evidenziato l'assoluta compatibilità delle opere previste senza che queste interessino alvei fluviali tali da frammentare il libero deflusso delle acque.

1.1.2 Struttura ecosistemica ed ambientale

La presenza di numerosi corsi d'acqua, la natura pianeggiante dei suoli e la loro fertilità hanno reso attualmente il Tavoliere una vastissima area rurale ad agricoltura intensiva e specializzata, in cui gli le aree naturali occupano solo il 4% dell'intera superficie dell'ambito.

PROGETTO DEFINITIVO di un impianto Agrovoltaiico di potenza nominale pari a 79,9992 MW in DC, da ubicarsi in agro dei comuni di Ortona (FG) ed Ascoli Satriano (FG), e delle opere connesse ed infrastrutture indispensabili da ubicarsi in agro dei comuni di Ortona (FG), Ascoli Satriano (FG) e Castelluccio dei Sauri (FG).

I boschi rappresentano circa lo 0,4% della superficie naturale e la loro distribuzione è legata strettamente al corso dei torrenti, trattandosi per la gran parte di formazioni ripariali.

Tra le residue aree boschive assume particolare rilevanza ambientale il Bosco dell'Incoronata vegetante su alcune anse del fiume Cervaro a pochi chilometri dall'abitato di Foggia.

Le aree a pascolo con formazioni erbacee e arbustive sono ormai ridottissime occupando appena meno dell'1% della superficie dell'ambito.

La testimonianza più significativa degli antichi pascoli del tavoliere è attualmente rappresentata dalle poche decine di ettari dell'Ovile Nazionale a pochi chilometri da Borgo Segezia (Frazione del comune di Foggia)

1.1.2.1 Valori patrimoniali

La scarsa presenza ed ineguale distribuzione delle aree naturali si riflette in un complesso di aree protette concentrate lungo la costa, a tutela delle aree umide, e lungo la valle del Torrente Cervaro, a tutela delle formazioni forestali e ripariali di maggior interesse conservazionistico. All'interno regna l'economia agricola ora di tipo industriale ad eccezione delle due figure territoriali "mosaico di Cerignola" e "mosaico di San Severo" dove è presente un'arboricoltura specializzata nella coltivazione dell'olio e della frutta, ma si tratta nella maggior parte dei casi formazioni molto ridotte e frammentate, immerse in un contesto agricolo spesso invasivo e fortemente specializzato estensivo, come è evidente a contorno dell'area di intervento in vi sono solo coltivazioni di tipo industriale come la coltivazione degli ulivi superintensivi che si stanno diffondendo a macchia d'olio nelle aree contermini al sito proposto per l'impianto.

1.1.2.2 Criticità

La forte vocazione agricola dell'intero ambito ha determinato il sovrasfruttamento della falda e delle risorse idriche superficiali, in seguito al massiccio emungimento iniziato dagli anni settanta.

In relazione alle pratiche agricole, la tendenza agronomica attuale prevede l'abolizione delle normali pratiche di rotazione e le orticole seguono se stesse (mono-successione) con conseguente forte impatto sulla sostenibilità idrica delle colture e sulle biocenosi legate agli agroecosistemi, aggravate dall'aumento dei nitrati nel sottosuolo a causa del persistente uso da decenni di concimazioni chimiche. Ad invertire questa situazione, la proposta progettuale di impianto fotovoltaico, con superficie potenzialmente destinabili a prato-pascolo, contribuirà a ristabilire a fine ciclo la struttura naturale del terreno grazie all'apporto della concimazione organica dell'allevamento di ovini.

PROGETTO DEFINITIVO di un impianto Agrovoltaiico di potenza nominale pari a 79,9992 MW in DC, da ubicarsi in agro dei comuni di Ortona (FG) ed Ascoli Satriano (FG), e delle opere connesse ed infrastrutture indispensabili da ubicarsi in agro dei comuni di Ortona (FG), Ascoli Satriano (FG) e Castelluccio dei Sauri (FG).

1.1.3 Struttura identitaria patrimoniale di lunga durata

Il Tavoliere è caratterizzato da un diffuso popolamento nel Neolitico (si veda l'esempio del grande villaggio di Passo di Corvo) e subisce una fase demograficamente regressiva fino alla tarda Età del Bronzo quando, a partire dal XII secolo a. C., ridiventa sede di stabili insediamenti umani con l'affermazione della civiltà daunia.

La romanizzazione della regione si accompagna a diffusi interventi di centuriazione, che riguardano le terre espropriate a seguito della seconda guerra punica e danno vita a un abitato disperso, con case coloniche costruite nel fondo assegnato a coltura. La trama insediativa, nel periodo romano, si articola sui centri urbani e su una trama di fattorie e villae.

In età tardoantica pare crescere la produzione cerealicola, a scapito dalle aree a pascolo, ma nei secoli successivi il Tavoliere si connota come un vero e proprio deserto, in preda alla malaria, interessato da una transumanza di breve raggio e marginale. La ricolonizzazione del Tavoliere riprende nella tarda età bizantina e soprattutto in età normanna, lungo i due assi principali: la cerealicoltura e l'allevamento ovino. Dopo la crisi del Trecento in età aragonese venne istituita la Dogana della mena delle pecore, con una scelta netta in direzione del pascolo e dell'allevamento transumante, parzialmente bilanciata da una rete piuttosto estesa – e crescente nel Cinquecento – di grandi masserie cerealicole, sempre più destinate a rifornire, più che i tradizionali mercati extraregionali, l'annona di Napoli.

Nella seconda metà dell'Ottocento, in un Tavoliere in cui il rapporto tra pascolo e cerealicoltura si sta bilanciando in favore della seconda, che diventerà la modalità di utilizzo del suolo sempre più prevalente, cresce la trasformazione in direzione delle colture legnose, l'oliveto, ma soprattutto il vigneto, che si affermerà nel Tavoliere meridionale, attorno a Cerignola.

1.1.3.1 Valori patrimoniali

Il paesaggio agrario che il passato ci consegna, se pure profondamente intaccato dalla dilagante urbanizzazione e dalle radicali modifiche degli ordinamenti culturali, mantiene elementi di grande interesse.

La caratteristica prevalente – già ricordata – è di grandi masse di coltura, la cui produzione è orientata al mercato, con una limitata organizzazione dello spazio rurale del tipo von Thünen, con le colture estensive che assediano le degradate periferie urbane. Inoltre, irrilevante è la quota di popolazione sparsa, se non

PROGETTO DEFINITIVO di un impianto Agrovoltaiico di potenza nominale pari a 79,9992 MW in DC, da ubicarsi in agro dei comuni di Ortona (FG) ed Ascoli Satriano (FG), e delle opere connesse ed infrastrutture indispensabili da ubicarsi in agro dei comuni di Ortona (FG), Ascoli Satriano (FG) e Castelluccio dei Sauri (FG).

nelle aree periurbane – ma in questo caso non si tratta quasi mai di famiglie contadine, confermano la totale assenza di elementi da far presagire ad un'economia non tipo rurale ma latifondista ed industriale.

1.1.3.2 Criticità

Anche i paesaggi della pianura del Tavoliere risentono del dissennato consumo di suolo che caratterizza il territorio meridionale, e non solo, sia per il dilagare dell'edilizia residenziale urbana, sia per la realizzazione di infrastrutture, di piattaforme logistiche spesso poco utilizzate, per aree industriali e anche per costruzioni al servizio diretto dell'azienda agricola.

Abbandonata, invece, è gran parte del patrimonio di edilizia rurale del Tavoliere, dalle masserie, alle poste, alle taverne rurali, alle chiesette, ai poderi, come è evidente nelle aree limitrofe; l'abbandono totale e quasi rudere della Masseria Giardino, struttura un tempo adibita all'allevamento delle pecore.

In generale, si può dire, in conclusione, che seppur non via sia attualmente alcuni elementi dei paesaggi storici rurali, la proposta tenta di inserirsi in un'area a forte vocazione agricola di tipo industriale.

1.1.4 Paesaggi rurali

L'ambito del Tavoliere si caratterizza per la presenza di un paesaggio fondamentalmente pianeggiante la cui grande unitarietà morfologica pone come primo elemento determinante del paesaggio rurale la tipologia colturale. Il secondo elemento risulta essere la trama agraria che si presenta in varie geometrie e tessiture, talvolta derivante da opere di regimazione idraulica piuttosto che da campi di tipologia colturali, ma in generale si presenta sempre come una trama poco marcata e poco caratterizzata, la cui percezione è subordinata persino alle stagioni.

Fatta questa premessa è possibile riconoscere all'interno dell'ambito del Tavoliere tre macropaesaggi: il mosaico di S. Severo disposto in maniera concentrica e limitato a pochi chilometri dall'abitato, la grande monocoltura seminativa che si estende dalle propaggini subappenniniche alle saline in prossimità della costa e infine il mosaico di Cerignola anch'esso disposto in maniera concentrica e limitato a pochi chilometri dall'abitato.

L'area di intervento insiste sulla grande monocoltura seminativa posto a sud del territorio comunale di Foggia, al confine con il comune di Carapelle ove è forte la prevalenza della monocoltura del seminativo, intervallata alcuni borghi agricoli sub-urbani storici come Borgo Incoronata, Borgo Mezzanone ed altri di recente costituzione come l'abitato di Carapelle. Questa monocoltura seminativa è caratterizzata da una

PROGETTO DEFINITIVO di un impianto Agrovoltaiico di potenza nominale pari a 79,9992 MW in DC, da ubicarsi in agro dei comuni di Ortona (FG) ed Ascoli Satriano (FG), e delle opere connesse ed infrastrutture indispensabili da ubicarsi in agro dei comuni di Ortona (FG), Ascoli Satriano (FG) e Castelluccio dei Sauri (FG).

trama estremamente rada e molto poco marcata che restituisce un'immagine di territorio agricolo molto lineare e uniforme poiché la maglia è poco caratterizzata da elementi fisici significativi, immagine che ad oggi risulta in forte cambiamento a causa della marcata industrializzazione e specializzazione delle coltivazioni come quella superintensiva dell'oliveto e del mandorlo.

1.1.4.1 Valori patrimoniali

I paesaggi agricoli del Tavoliere sono caratterizzati dalla profondità degli orizzonti e dalla grande estensione dei coltivi. La scarsa caratterizzazione della trama agraria, elemento piuttosto comune in gran parte dei paesaggi di tipo rurale del Tavoliere, esalta questa dimensione ampia che si declina con varie sfumature a seconda dei morfotipi individuati sul territorio.

1.1.4.2 Criticità

Le attuali tecniche colturali hanno modificato intensamente i paesaggi storici e talvolta i processi di messa a coltura hanno interessato parti del territorio alle quali non erano storicamente legate.

L'intensivizzazione dei mosaici portano, in particolare nel territorio agricolo intorno a Cerignola e S. Severo, ad una diminuzione del valore ecologico del territorio rurale del Tavoliere, che si traduce dal punto di vista paesaggistico nella progressiva scomparsa delle isole di bosco, dei filari, degli alberi e delle siepi, oltre che ad una drastica alterazione dei caratteri tradizionali.

Si assiste a un generalizzato abbandono del patrimonio edilizio rurale, tanto nella monocoltura intorno a Foggia quanto nei mosaici intorno agli altri centri urbani a causa dell'intensivizzazione dell'agricoltura. Oggi le masserie, poste, taverne rurali e chiesette si trovano come relitti sopra ad un sistema agricolo di cui non fanno più parte, come già abbiamo ricordato la stessa Masseria Scillitani che a causa del forte cambiamento dell'economia agricola a livello industriale, ha perso la sua identità e ruolo nell'economia di tipo rurale di un tempo.

1.1.5 Struttura percettiva

Il Tavoliere si presenta come un'ampia zona sub-pianeggiante a seminativo e pascolo caratterizzata da visuali aperte, con lo sfondo della corona dei Monti Dauni, che l'abbraccia a ovest, e quello del gradone dell'altopiano garganico che si impone ad est.

PROGETTO DEFINITIVO di un impianto Agrovoltaiico di potenza nominale pari a 79,9992 MW in DC, da ubicarsi in agro dei comuni di Ortona (FG) ed Ascoli Satriano (FG), e delle opere connesse ed infrastrutture indispensabili da ubicarsi in agro dei comuni di Ortona (FG), Ascoli Satriano (FG) e Castelluccio dei Sauri (FG).

Seppure l'aspetto dominante sia quello di un "deserto cerealicolo" aperto, caratterizzato da pochi segni e da "orizzonti estesi", è possibile riscontrare al suo interno paesaggi differenti: l'alto Tavoliere, leggermente collinare, con esili contrafforti che dal Subappennino scivolano verso il basso, con la coltivazione dei cereali che risale il versante; il Tavoliere profondo, caratterizzato da una pianura piatta, bassa, dominata dal centro di Foggia e dalla raggiera infrastrutturale che da essa si diparte, il Tavoliere meridionale e settentrionale, che ruota attorno a Cerignola e San Severo con un una superficie più ondulata e ricco di colture miste (vite, olivo, frutteti e orti).

1.1.5.1 Valori patrimoniali

I valori visivo-percettivi dell'ambito sono rappresentati dai luoghi privilegiati di fruizione del paesaggio (punti e strade panoramiche e paesaggistiche) e dai grandi scenari e dai principali riferimenti visuali che lo caratterizzano, ovvero:

- Punti panoramici potenziali
- Rete ferroviaria di valenza paesaggistica
- Strade panoramiche e d'interesse paesaggistico
- Le strade panoramiche

Nelle aree contermini al sito di intervento (4 km) non vi sono questi luoghi privilegiati di fruizione del paesaggio, ciò dovuto al fatto che non vi sono elementi di tipicità tali da considerare tale comprensorio di rilievo paesaggistico.

1.1.5.2 Criticità

Il processo di cambiamento dell'economia agricola da oltre 50 anni ha portato tali aree all'abbandono e quindi alla scomparsa degli elementi tipici di relazione tra la campagna e gli insediamenti rurali e urbane. Oggi nell'immediato intorno ai borghi ed alle città, in special modo Foggia, che a causa dell'ampliamento di alcune periferie, con interventi di scarsa qualità architettonica, si evidenzia l'assenza di relazione con gli spazi aperti e con la campagna circostante, ovvero la totale scomparsa dell'economia rurale di prossimità attualmente presente nel circondario di San Severo e di Cerignola.

PROGETTO DEFINITIVO di un impianto Agrovoltaiico di potenza nominale pari a 79,9992 MW in DC, da ubicarsi in agro dei comuni di Ortona (FG) ed Ascoli Satriano (FG), e delle opere connesse ed infrastrutture indispensabili da ubicarsi in agro dei comuni di Ortona (FG), Ascoli Satriano (FG) e Castelluccio dei Sauri (FG).

1.2 INDICAZIONE ED ANALISI DEI PIANI DI TUTELA PAESAGGISTICA

1.2.1 Piano Urbanistico Territoriale Tematico (PUTT)

Con DGR n.1748 del 15/12/2000, la Regione Puglia ha approvato il Piano Urbanistico Territoriale Tematico per il Paesaggio (PUTT/P). Tale piano si configura come Piano Urbanistico Territoriale ad indirizzo Paesistico, ai sensi del D. Lgs. 42/2004 e s.m.i.. Il Piano riporta la normativa d'uso del territorio a valenza paesaggistica. Il PUTT/P, ai sensi dell'art. 100 comma 8 della NTA del PPTR, ha cessato la sua efficacia con l'approvazione definitiva del PPTR e pertanto nella presente analisi non verrà considerato come strumento di tutela paesaggistica.

1.2.2 Piano Territoriale Paesaggistico Regionale

1.2.2.1 Premessa

Il giorno 2 Agosto 2013 con DGR 1435 la Giunta Regionale ha adottato il Piano Paesaggistico Territoriale Regionale (PPTR). Tale adozione, ai sensi della legge regionale n. 20 del 2009, sono entrate in vigore le misure di salvaguardi di cui all'art. 105 delle Norme Tecniche di Attuazione del PPTR, sia per i beni paesaggistici che per gli ulteriori contesti paesaggistici.

Con deliberazione n. 2022 del 29-10-2013, pubblicata sul BURP n. 108 del 06.08.2013, la Giunta Regionale ha inoltre approvato una serie di modifiche e correzioni al "TITOLO VIII NORME DI SALVAGUARDIA, TRANSITORIE E FINALI" delle Norme Tecniche di Attuazione (NTA) e alla sezione 4.4.1 delle Linee Guida del PPTR adottato con DGR n. 1435 del 2 agosto 2013.

Con deliberazione di Giunta Regionale n. 176 del 16 febbraio 2015 è stato APPROVATO IN VIA DEFINITIVA IL PIANO con efficacia dal 23 Marzo 2015, data di pubblicazione sul BURP n. 40, in sostituzione del PUTT/P. Successivamente a tale data il Piano ha subito degli aggiornamenti come dimostrano il numero delibere regionali di cui le ultime DGR 1546/2019 e 932/2019.

1.2.2.2 Contenuti del PPTR

Il PPTR disciplina l'intero territorio regionale e delinea gli ambiti paesaggistici della Regione.

Il Piano ne riconosce gli aspetti ed i caratteri peculiari derivanti dall'azione di fattori naturali, umani e dalle loro interrelazioni, nonché le caratteristiche paesaggistiche, e ne delimita i relativi ambiti ai sensi dell'art.135 del D.Lgs. 42/2004 e s.m.i.

In particolare il PPTR comprende, conformemente alle disposizioni del D.Lgs. 42/2004 e s.m.i.:

PROGETTO DEFINITIVO di un impianto Agrovoltaiico di potenza nominale pari a 79,9992 MW in DC, da ubicarsi in agro dei comuni di Ortona (FG) ed Ascoli Satriano (FG), e delle opere connesse ed infrastrutture indispensabili da ubicarsi in agro dei comuni di Ortona (FG), Ascoli Satriano (FG) e Castelluccio dei Sauri (FG).

- la ricognizione del territorio regionale, mediante l'analisi delle sue caratteristiche paesaggistiche, impresse dalla natura, dalla storia e dalle loro interrelazioni;
- la ricognizione degli immobili e delle aree dichiarati di notevole interesse pubblico ai sensi dell'articolo 136 del Codice, loro delimitazione e rappresentazione in scala idonea alla identificazione, nonché determinazione delle specifiche prescrizioni d'uso ai sensi dell'art. 138, comma 1, del Codice;
- la ricognizione delle aree tutelate per legge, di cui all'articolo 142, comma 1, del Codice, la loro delimitazione e rappresentazione in scala idonea alla identificazione, nonché determinazione di prescrizioni d'uso intese ad assicurare la conservazione dei caratteri distintivi di dette aree e, compatibilmente con essi, la valorizzazione;
- l'individuazione degli ulteriori contesti paesaggistici, diversi da quelli indicati all'art. 134 del Codice, sottoposti a specifiche misure di salvaguardia e di utilizzazione;
- l'individuazione e delimitazione dei diversi ambiti di paesaggio, per ciascuno dei quali il PPTR detta specifiche normative d'uso ed attribuisce adeguati obiettivi di qualità;
- l'analisi delle dinamiche di trasformazione del territorio ai fini dell'individuazione dei fattori di rischio e degli elementi di vulnerabilità del paesaggio, nonché la comparazione con gli altri atti di programmazione, di pianificazione e di difesa del suolo;
- l'individuazione degli interventi di recupero e riqualificazione delle aree significativamente compromesse o degradate e degli altri interventi di valorizzazione compatibili con le esigenze della tutela.

Gli obiettivi generali del Piano danno luogo a cinque progetti territoriali di rilevanza strategica per il paesaggio regionale, finalizzati in particolare a elevarne la qualità e fruibilità. I progetti riguardano l'intero territorio regionale e sono così denominati:

- La Rete Ecologica Regionale;
- I sistemi territoriali per la fruizione dei Beni Culturali e Paesaggistici;
- Il Patto Città-Campagna;
- Il Sistema Infrastrutturale per la Mobilità Dolce;
- La Valorizzazione Integrata dei Paesaggi Costieri.

PROGETTO DEFINITIVO di un impianto Agrovoltaiico di potenza nominale pari a 79,9992 MW in DC, da ubicarsi in agro dei comuni di Ortona (FG) ed Ascoli Satriano (FG), e delle opere connesse ed infrastrutture indispensabili da ubicarsi in agro dei comuni di Ortona (FG), Ascoli Satriano (FG) e Castelluccio dei Sauri (FG).

In particolare, il progetto territoriale denominato “La Rete Ecologica Regionale” delinea in chiave progettuale, secondo una interpretazione multifunzionale ed eco-territoriale del concetto di rete, un disegno ambientale di tutto il territorio regionale volto ad elevarne la qualità ecologica e paesaggistica.

La rete ecologica è attuata a due livelli. Il primo, sintetizzato nella Rete Ecologica della Biodiversità, che mette in valore tutti gli elementi di naturalità della fauna, della flora, delle aree protette, che costituiscono il patrimonio ecologico della regione; il secondo, sintetizzato nello Schema Direttore della Rete Ecologica Polivalente che, prendendo le mosse dalla Rete Ecologica della Biodiversità, assume nel progetto di rete in chiave ecologica i progetti del Patto Città - Campagna (ristretti, parchi agricoli multifunzionali, progetti CO2), i progetti della Mobilità Dolce (in via esemplificativa: strade parco, grande spina di attraversamento ciclopedonale nord sud, pendoli), la riqualificazione e la Valorizzazione Integrata dei Paesaggi Costieri (in via esemplificativa: paesaggi costieri ad alta valenza naturalistica, sistemi dunali).

1.2.2.3 Rapporti con il Progetto

Allo stato attuale considerando che il comune di Ortona non ha provveduto ad adeguare la strumentazione urbanistica vigente (PRG) al PPTR ai sensi dell'art. 97 valgono le Norme Tecniche di Attuazione del PPTR per tutti gli interventi che comportino modificazione dello stato dei luoghi sui beni paesaggistici ed Ulteriori Contesti Paesaggistici, fatti salvi gli interventi espressamente esclusi a norma di legge, sono subordinati rispettivamente **all'autorizzazione paesaggistica e/o all'Accertamento di Compatibilità Paesaggistica** prevista dal Codice rilasciata nel rispetto delle relative procedure.

PROGETTO DEFINITIVO di un impianto Agrovoltaiico di potenza nominale pari a 79,9992 MW in DC, da ubicarsi in agro dei comuni di Ortona (FG) ed Ascoli Satriano (FG), e delle opere connesse ed infrastrutture indispensabili da ubicarsi in agro dei comuni di Ortona (FG), Ascoli Satriano (FG) e Castelluccio dei Sauri (FG).



Figura 1. PPTR: Rapporto dell'impianto con i beni e gli ulteriori contesti tutelati

AMBITO PAESAGGISTICO: il Tavoliere

DESCRIZIONE STRUTTURALE

L'ambito del Tavoliere si caratterizza per la presenza di un paesaggio fondamentalmente pianeggiante la cui grande unitarietà morfologica pone come primo elemento determinante del paesaggio agricolo la tipologia culturale. Il secondo elemento risulta essere la trama agraria che si presenta in varie geometrie e tessiture, talvolta derivante da opere di regimazione idraulica piuttosto che da campi di tipologia culturali, ma in generale si presenta sempre come una trama poco marcata e poco caratterizzata, la cui percezione è subordinata persino alle stagioni.

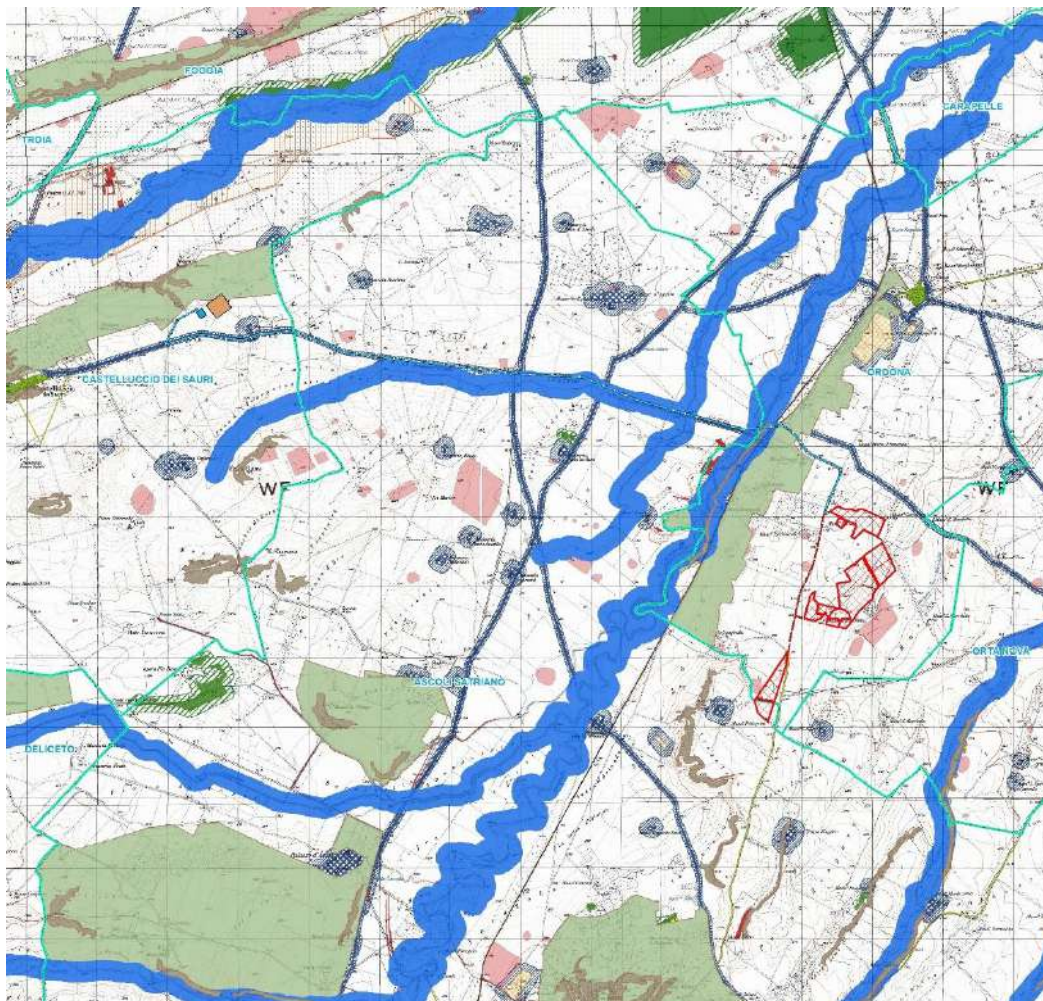
DINAMICHE DI TRASFORMAZIONE E CRITICITÀ

PROGETTO DEFINITIVO di un impianto Agrovoltaiico di potenza nominale pari a 79,9992 MW in DC, da ubicarsi in agro dei comuni di Ortona (FG) ed Ascoli Satriano (FG), e delle opere connesse ed infrastrutture indispensabili da ubicarsi in agro dei comuni di Ortona (FG), Ascoli Satriano (FG) e Castelluccio dei Sauri (FG).

La crescente richiesta di realizzazione di impianti fotovoltaici su aree agricole sta evidenziando la necessità di governare tale fenomeno attraverso forme di integrazioni economiche produttive di questi impianti a supporto dell'economia agricola industriale ed alla salvaguardia dell'uso agricolo del suolo. Infatti da più organizzazioni non governative (WWF, Legambiente, Greenpeace, Italia solare) propongono il rilancio degli investimenti nelle rinnovabili con specifico riferimento al ruolo del fotovoltaico a terra in aree agricole correttamente integrati e capaci di rappresentare un'opportunità di diversificazione economica per le stesse aziende agricole, valorizzando al meglio il contributo che l'agricoltura potrebbe dare per la mitigazione dei cambiamenti climatici.

A tal proposito il progetto proposto integra la produzione di energia elettrica da fonte solare all'uso del suolo agricolo come prato-pascolo dedicato all'allevamento di ovini, come si evince dagli elaborati di progetto.

FIGURE PAESAGGISTICHE: Le marane di Ascoli Satriano.

DESCRIZIONE STRUTTURALE DELLA FIGURA TERRITORIALE

La figura è caratterizzata dal sistema delle marane, piccoli collettori di acque freatiche tipici dell'Alto Tavoliere, che solcano a ventaglio la serra di Ascoli Satriano. Esse sono caratterizzate dalla presenza di piccoli ristagni d'acqua, luogo di microhabitat umidi di grande valore naturalistico.

L'insediamento di Ascoli Satriano è situato su un'altura, da dove domina verso est il paesaggio del seminativo a trama larga e verso ovest il paesaggio della valle del Carapelle. Tra Ascoli Satriano e Candela i salti di quota e le scarpate delimitano una valle che cinge la figura verso sud est fino alla valle dell'Ofanto. Il paesaggio è fortemente segnato dalle strutture della Riforma e da importanti sistemazioni idrauliche..

TRASFORMAZIONI IN ATTO E VULNERABILITÀ DELLA FIGURA TERRITORIALE

Il sistema delle marane e il territorio di afferenza presenta notevoli casi di criticità dovuti all'azione antropica attorno ai centri maggiori, all'abbandono delle campagne e in special modo all'abbandono (che dura da anni) di gran parte delle strutture della Riforma agraria (edifici rurali, canali artificiali ecc.).

PROGETTO DEFINITIVO di un impianto Agrovoltaiico di potenza nominale pari a 79,9992 MW in DC, da ubicarsi in agro dei comuni di Ortona (FG) ed Ascoli Satriano (FG), e delle opere connesse ed infrastrutture indispensabili da ubicarsi in agro dei comuni di Ortona (FG), Ascoli Satriano (FG) e Castelluccio dei Sauri (FG).

OBIETTIVI DI QUALITA' PAESAGGISTICA

Di seguito si propone una verifica di compatibilità degli Obiettivi di qualità paesaggistica e territoriale per l'Ambito dell'Tavoliere ai sensi dell'art. 37 delle NTA del PPTR, a partire dagli obiettivi di Piano per quanto riguarda gli aspetti connessi alle energie rinnovabili e, di conseguenza, al progetto in esame. Rispetto agli obiettivi/Indirizzi/Direttive indicati dal Piano è stata effettuata una verifica di coerenza pertinenti con il progetto in esame, attraverso la seguente classificazione:

- verde: la proposta risulta pienamente coerente;

- giallo: la proposta risulta parzialmente coerente;

- rosso: la proposta risulta non coerente.

- bianco: la proposta non risulta di interesse.

PROGETTO DEFINITIVO di un impianto Agrovoltaiico di potenza nominale pari a 79,9992 MW in DC, da ubicarsi in agro dei comuni di Ortona (FG) ed Ascoli Satriano (FG), e delle opere connesse ed infrastrutture indispensabili da ubicarsi in agro dei comuni di Ortona (FG), Ascoli Satriano (FG) e Castelluccio dei Sauri (FG).

Obiettivi di Qualità Paesaggistica e Territoriale d'Ambito	Normativa d'uso	
	Indirizzi	Direttive
	Gli Enti e i soggetti pubblici, nei piani e nei programmi di competenza, nonché i soggetti privati nei piani e nei progetti che comportino opere di rilevante trasformazione territoriale devono tendere a:	Gli Enti e i soggetti pubblici, nei piani e nei programmi di competenza, nonché i soggetti privati nei piani e nei progetti che comportino opere di rilevante trasformazione territoriale:
A.1 Struttura e componenti Idro-Geo-Morfologiche		
1. Garantire l'equilibrio geomorfologico dei bacini idrografici; 1.3 Garantire la sicurezza idrogeomorfologica del territorio, tutelando le specificità degli assetti naturali.	- garantire l'efficienza del reticolo idrografico drenante con particolare riguardo alla tutela delle aree di pertinenza dei corsi d'acqua (tra i quali il Carapelle, Candelaro, Cervaro e Fortore) dei canali di bonifica e delle marane;	- assicurano adeguati interventi di manutenzione ordinaria e straordinaria del reticolo idrografico finalizzati a incrementarne la funzionalità idraulica, attraverso tecniche di ingegneria naturalistica; - assicurano la continuità idraulica impedendo l'occupazione delle aree pertinenza dei corsi d'acqua e la realizzazione in loco di attività incompatibili quali l'agricoltura; - riducono l'artificializzazione dei corsi d'acqua; - riducono l'impermeabilizzazione dei suoli; - realizzano le opere di difesa del suolo e di contenimento dei fenomeni di esondazione ricorrendo a tecniche di ingegneria naturalistica; - favoriscono la riforestazione delle fasce perifluviali e la formazione di aree esondabili;
1. Garantire l'equilibrio geomorfologico dei bacini idrografici; 1.4 Promuovere ed incentivare un'agricoltura meno idroesigente; 1.5 Innovare in senso ecologico il ciclo locale dell'acqua.	- promuovere tecniche tradizionali e innovative per l'uso efficiente e sostenibile della risorsa idrica;	- incentivano un'agricoltura costiera multifunzionale a basso impatto sulla qualità idrologica degli acquiferi e poco idroesigente; - limitano i prelievi idrici in aree sensibili ai fenomeni di salinizzazione;
1. Garantire l'equilibrio geomorfologico dei bacini idrografici; 9. Valorizzare e riqualificare i paesaggi costieri.	- conservare gli equilibri idrogeologici dei bacini idrografici e della costa;	- approfondiscono il livello di conoscenza delle aree umide costiere, delle foci fluviali e delle aree retrodunali al fine della loro tutela integrata; - prevedono misure per eliminare la presenza di attività incompatibili per il loro forte impatto sulla qualità delle acque quali l'insediamento abusivo, scarichi, l'agricoltura e l'agricoltura intensiva; - limitano gli impatti derivanti da interventi di trasformazione del suolo nei bacini idrografici sugli equilibri dell'ambiente costiero.

Protocollo: LXR2147_RelazionePaesaggi **Pag. 20 a 77**
 stica
 Data emissione: 2021
 Committente: BAS ITALY DICIASSETTESIMA
 S.R.L.
 N° commessa: 2021-013- LXR2147
 File: RelazionePaesaggistica

PROGETTO DEFINITIVO di un impianto Agrovoltaico di potenza nominale pari a 79,9992 MW in DC, da ubicarsi in agro dei comuni di Ortona (FG) ed Ascoli Satriano (FG), e delle opere connesse ed infrastrutture indispensabili da ubicarsi in agro dei comuni di Ortona (FG), Ascoli Satriano (FG) e Castelluccio dei Sauri (FG).

Obiettivi di Qualità Paesaggistica e Territoriale d'Ambito	Normativa d'uso	
	Indirizzi	Direttive
	Gli Enti e i soggetti pubblici, nei piani e nei programmi di competenza, nonché i soggetti privati nei piani e nei progetti che comportino opere di rilevante trasformazione territoriale devono tendere a:	Gli Enti e i soggetti pubblici, nei piani e nei programmi di competenza, nonché i soggetti privati nei piani e nei progetti che comportino opere di rilevante trasformazione territoriale:
1. Garantire l'equilibrio idrogeomorfologico dei bacini idrografici; 9. Valorizzare e riqualificare i paesaggi costieri della Puglia.	- tutelare gli equilibri morfodinamici degli ambienti costieri dai fenomeni erosivi indotti da opere di trasformazione;	- prevedono una specifica valutazione della compatibilità delle nuove costruzioni in rapporto alle dinamiche geomorfologiche e meteo marine; - favoriscono l'uso di tecniche a basso impatto ambientale e tali da non alterare gli equilibri sedimentologici litoranei negli interventi per il contenimento delle forme di erosione costiera; - prevedono/valutano la rimozione delle opere che hanno alterato il regime delle correnti costiere e l'apporto solido fluviale, determinando fenomeni erosivi costieri.
9. Valorizzare e riqualificare i paesaggi costieri 9.2 Il mare come grande parco pubblico della Puglia	- tutelare le aree demaniali costiere dagli usi incongrui e dall'abusivismo;	- promuovono la diffusione della conoscenza del paesaggio delle aree demaniali costiere al fine di incrementare la consapevolezza sociale dei suoi valori e di limitarne le alterazioni.
1. Garantire l'equilibrio geomorfologico dei bacini idrografici; 1.3. Garantire la sicurezza idrogeomorfologica del territorio, tutelando le specificità degli assetti naturali.	- garantire la conservazione dei suoli dai fenomeni erosivi indotti da errate pratiche colturali.	- prevedono misure atte a impedire l'occupazione agricola delle aree golenali ; - prevedono forme di riqualificazione naturale delle aree già degradate da attività agricola intensiva, anche al fine di ridurre fenomeni di intensa erosione del suolo e di messa a coltura;
1. Garantire l'equilibrio idrogeomorfologico dei bacini idrografici.	- recuperare e riqualificare le aree estrattive dismesse;	- promuovono opere di riqualificazione ambientale delle aree estrattive dismesse con particolare riferimento al territorio di Apricena
A.2 Struttura e componenti Ecosistemiche e Ambientali		
2. Migliorare la qualità ambientale del territorio ; 2.2 Aumentare la connettività e la biodiversità del sistema ambientale regionale; 2.7 migliorare la connettività complessiva del sistema attribuendo funzioni di progetto a tutto il territorio regionale, riducendo processi di	- salvaguardare e migliorare la funzionalità ecologica;	- evitano trasformazioni che compromettano la funzionalità della rete ecologica della biodiversità; - approfondiscono il livello di conoscenza delle componenti della Rete ecologica della biodiversità e ne definiscono specificazioni progettuali e normative al fine della sua implementazione; - incentivano la realizzazione del Progetto territoriale per il paesaggio regionale Rete

PROGETTO DEFINITIVO di un impianto Agrovoltaiico di potenza nominale pari a 79,9992 MW in DC, da ubicarsi in agro dei comuni di Ortona (FG) ed Ascoli Satriano (FG), e delle opere connesse ed infrastrutture indispensabili da ubicarsi in agro dei comuni di Ortona (FG), Ascoli Satriano (FG) e Castelluccio dei Sauri (FG).

Obiettivi di Qualità Paesaggistica e Territoriale d'Ambito	Normativa d'uso	
	Indirizzi	Direttive
	Gli Enti e i soggetti pubblici, nei piani e nei programmi di competenza, nonché i soggetti privati nei piani e nei progetti che comportino opere di rilevante trasformazione territoriale devono tendere a:	Gli Enti e i soggetti pubblici, nei piani e nei programmi di competenza, nonché i soggetti privati nei piani e nei progetti che comportino opere di rilevante trasformazione territoriale:
frammentazione del territorio e aumentando i livelli di biodiversità del mosaico paesistico regionale.		ecologica polivalente;
2.2 Aumentare la connettività e la biodiversità del sistema ambientale regionale; 2.3 Valorizzare i corsi d'acqua come corridoi ecologici multifunzionali.	- tutelare i valori naturali e paesaggistici dei corsi d'acqua (principalmente del Carapelle, Candelaro, Cervaro e Fortore) e delle marane.	- assicurano la salvaguardia dei sistemi ambientali dei corsi d'acqua al fine di preservare e implementare la loro funzione di corridoio ecologico multifunzionali di connessione tra la costa e le aree interne; - prevedono misure atte a impedire l'occupazione delle aree di pertinenza fluviale da strutture antropiche ed attività improprie; - evitano ulteriori artificializzazioni delle aree di pertinenza dei corsi d'acqua con sistemazioni idrauliche dal forte impatto sulle dinamiche naturali; - prevedono la rinaturalizzazione dei corsi d'acqua artificializzati.
1. Garantire l'equilibrio geomorfologico dei bacini idrografici; 9. Valorizzare e riqualificare i paesaggi costieri.	- salvaguardare i valori ambientali delle aree di bonifica presenti lungo la costa attraverso la riqualificazione in chiave naturalistica delle reti dei canali;	- individuano anche cartograficamente il reticolo dei canali della bonifica al fine di tutelarli integralmente da fenomeni di semplificazione o artificializzazione; - prevedono interventi di valorizzazione e riqualificazione naturalistica delle sponde e dei canali della rete di bonifica idraulica;
2. Migliorare la qualità ambientale del territorio; 2.4 Elevare il gradiente ecologico degli agro ecosistemi.	- salvaguardare le pratiche agronomiche che favoriscono la diversità ecologica e il controllo dei processi erosivi;	- individuano le aree dove incentivare l'estensione, il miglioramento e la corretta gestione di pratiche agro-ambientali (come le colture promiscue, l'inerbimento degli oliveti) e le formazioni naturali e seminaturali (come le foraggere permanenti e a pascolo), in coerenza con il Progetto territoriale per il paesaggio regionale Rete ecologica regionale polivalente;

PROGETTO DEFINITIVO di un impianto Agrovoltaiico di potenza nominale pari a 79,9992 MW in DC, da ubicarsi in agro dei comuni di Ortona (FG) ed Ascoli Satriano (FG), e delle opere connesse ed infrastrutture indispensabili da ubicarsi in agro dei comuni di Ortona (FG), Ascoli Satriano (FG) e Castelluccio dei Sauri (FG).

Obiettivi di Qualità Paesaggistica e Territoriale d'Ambito	Normativa d'uso	
	Indirizzi	Direttive
	Gli Enti e i soggetti pubblici, nei piani e nei programmi di competenza, nonché i soggetti privati nei piani e nei progetti che comportino opere di rilevante trasformazione territoriale devono tendere a:	Gli Enti e i soggetti pubblici, nei piani e nei programmi di competenza, nonché i soggetti privati nei piani e nei progetti che comportino opere di rilevante trasformazione territoriale:
1. Garantire l'equilibrio geomorfologico dei bacini idrografici; 2. Migliorare la qualità ambientale del territorio; 9. Valorizzare e riqualificare i paesaggi costieri.	- riqualificare le aree costiere degradate, aumentando la resilienza ecologica dell'ecotone costiero.	- individuano le aree demaniali costiere di più alto valore ambientale e paesaggistico dei comuni costieri (Margherita di Savoia, Barletta e Trinitapoli), prevedendo la loro valorizzazione ai fini della fruizione pubblica, garantendone l'accessibilità con modalità di spostamento sostenibili; - prevedono misure finalizzate al ripristino dei sistemi naturali di difesa dall'erosione e dall'intrusione salina e dei meccanismi naturali di ripascimento degli arenili; - prevedono misure finalizzate alla riqualificazione ecologica delle reti di bonifica e dei percorsi come microcorridoi ecologici multifunzionali integrati nella rete ecologica regionale;
2. Migliorare la qualità ambientale del territorio.	- conservare e valorizzare le condizioni di naturalità delle aree umide costiere	- assicurano la conservazione integrale e il recupero delle aree umide costiere, anche temporanee, se necessario attraverso l'istituzione di aree protette; - prevedono misure atte a controllare le trasformazioni antropiche e gli scarichi nei bacini idrografici sottesi;
A.3 Struttura e componenti antropiche e storico – culturali		
A.3.1 Componenti dei paesaggi rurali		
4. Riqualificare e valorizzare i paesaggi rurali storici; 4.1. Valorizzare i caratteri peculiari dei paesaggi rurali storici.	- salvaguardare l'integrità, le trame e i mosaici culturali dei territori rurali di interesse paesaggistico che caratterizzano l'ambito, con particolare riguardo;(i) il mosaico alberato che caratterizza le aree di San Severo e Cerignola;(ii) i paesaggi della cerealicoltura tradizionale; (iii) il mosaico perifluviale del Candelaro e del Carapelle; (iv) gli orti costieri.	- individuano e perimetrano nei propri strumenti di pianificazione, i paesaggi rurali descritti a fianco al fine di tutelarne l'integrità, con particolare riferimento alle opere di rilevante trasformazione territoriale, quali i fotovoltaici al suolo che occupano grandi superfici; - incentivano le produzioni tipiche di qualità e le molteplici cultivar storiche anche come fattore di competitività del turismo dei circuiti enogastronomici.

PROGETTO DEFINITIVO di un impianto Agrovoltaiico di potenza nominale pari a 79,9992 MW in DC, da ubicarsi in agro dei comuni di Ortona (FG) ed Ascoli Satriano (FG), e delle opere connesse ed infrastrutture indispensabili da ubicarsi in agro dei comuni di Ortona (FG), Ascoli Satriano (FG) e Castelluccio dei Sauri (FG).

Obiettivi di Qualità Paesaggistica e Territoriale d'Ambito	Normativa d'uso	
	Indirizzi	Direttive
	Gli Enti e i soggetti pubblici, nei piani e nei programmi di competenza, nonché i soggetti privati nei piani e nei progetti che comportino opere di rilevante trasformazione territoriale devono tendere a:	Gli Enti e i soggetti pubblici, nei piani e nei programmi di competenza, nonché i soggetti privati nei piani e nei progetti che comportino opere di rilevante trasformazione territoriale:
4. Riquilibrare e valorizzare i paesaggi rurali storici; 4.1 Valorizzare i caratteri peculiari dei paesaggi rurali storici; 4.4 Valorizzare l'edilizia e manufatti rurali tradizionali anche in chiave di ospitalità agrituristica; 5. Valorizzare il patrimonio identitario culturale insediativo; 5.3 Favorire il restauro e la riqualificazione delle città storiche; 5.5 Recuperare la percettibilità e l'accessibilità monumentale alle città storiche.	- conservare e valorizzare l'edilizia e i manufatti rurali storici diffusi e il loro contesto di riferimento attraverso una conversione multifunzionale dell'agricoltura.	- individuano l'edilizia rurale storica con particolare riguardo alle masserie del medio corso in riva destra al fine della loro conservazione, estesa anche ai contesti di pertinenza; - promuovono misure atte a contrastare l'abbandono del patrimonio insediativo rurale diffuso attraverso il sostegno alla funzione produttiva di prodotti di qualità e l'integrazione dell'attività con l'accoglienza turistica;
3. Valorizzare i paesaggi e le figure territoriali di lunga durata; 3.4 Favorire processi di autoriconoscimento e riappropriazione identitaria dei mondi di vita locali; 4. Riquilibrare e valorizzare i paesaggi rurali storici; 9. Valorizzare e riqualificare i paesaggi costieri. 9.1 Salvaguardare l'alternanza storica di spazi ineditati ed edificati lungo la costa pugliese.	- riqualificare i paesaggi della bonifica, valorizzando il sistema di segni e manufatti legati alla cultura idraulica storica.	- individuano la rete di canali e strade poderali ai fini della loro valorizzazione come micro-corridoi ecologici e come itinerari ciclo-pedonali; - Valorizzano e tutelano le testimonianze della cultura idraulica costiera antecedente e posteriore alla fase delle bonifiche idrauliche del Tavoliere e loro integrazione in un itinerario regionale sui paesaggi dell'acqua costieri; prevedono, promuovono e incentivano forme innovative di attività turistica (agriturismo e albergo diffuso) finalizzati al recupero del patrimonio edilizio rurale esistente attraverso una conversione multifunzionale dell'agricoltura.

PROGETTO DEFINITIVO di un impianto Agrovoltaiico di potenza nominale pari a 79,9992 MW in DC, da ubicarsi in agro dei comuni di Ortona (FG) ed Ascoli Satriano (FG), e delle opere connesse ed infrastrutture indispensabili da ubicarsi in agro dei comuni di Ortona (FG), Ascoli Satriano (FG) e Castelluccio dei Sauri (FG).

Obiettivi di Qualità Paesaggistica e Territoriale d'Ambito	Normativa d'uso	
	Indirizzi	Direttive
	Gli Enti e i soggetti pubblici, nei piani e nei programmi di competenza, nonché i soggetti privati nei piani e nei progetti che comportino opere di rilevante trasformazione territoriale devono tendere a:	Gli Enti e i soggetti pubblici, nei piani e nei programmi di competenza, nonché i soggetti privati nei piani e nei progetti che comportino opere di rilevante trasformazione territoriale:
4. Riquilibrare e valorizzare i paesaggi rurali storici; 4.1 Valorizzare i caratteri peculiari dei paesaggi rurali storici.	- conservare la matrice rurale tradizionale persistente e i relativi caratteri di funzionalità ecologica.	- promuovono misure atte a conservare il reticolo fitto e poco inciso che caratterizza la fascia occidentale dell'ambito; - promuovono misure atte a contrastare opere di canalizzazione e artificializzazione connesse alle pratiche di rinnovamento delle sistemazioni idraulico – agrarie, con particolare riferimento ai mosaici agricoli periurbani intorno a S.Severo e Cerignola; - prevedono misure atte a contrastare le transizioni culturali verso l'arboricoltura a discapito delle sistemazioni a seminativo.
5. Valorizzare il patrimonio identitario culturale insediativo; 5.3 Favorire il restauro e la riqualificazione delle città storiche; 5.5 Recuperare la percettibilità e l'accessibilità monumentale alle città storiche.	- valorizzare i sistemi dei beni culturali nei contesti agroambientali.	- promuovono la fruizione dei contesti topografici stratificati (CTS) di Biccari- Tertiveri, Ascoli Satriano-Palazzo d'Ascoli; Ascoli Satriano-Corleto; S.Ferdinando-S. Cassaniello; Saline di Margherita di Savoia; Torre Bianca, in coerenza con le indicazioni dei Progetti territoriali per il paesaggio regionale del PPTR Sistema infrastrutturale per la Mobilità dolce e Sistemi territoriali per la fruizione dei beni patrimoniali; promuovono la conservazione e valorizzazione dei valori patrimoniali archeologici e monumentali, attraverso la tutela dei valori del contesto e conservando il paesaggio rurale per integrare la dimensione paesistica con quella culturale del bene patrimoniali;
A3 - Struttura e componenti antropiche e storico-culturali 3.2 componenti dei paesaggi urbani		
3. Valorizzare i paesaggi e le figure territoriali di lunga durata; 5. Valorizzare il patrimonio identitario culturale insediativo; 6. Riquilibrare i paesaggi degradati delle urbanizzazioni contemporanee.	- tutelare e valorizzare le specificità e i caratteri identitari dei centri storici e dei sistemi insediativi storici e il riconoscimento delle invarianti morfotipologiche urbane e territoriali così come descritti nella sezione B;	- riconoscono e valorizzano le invarianti morfotipologiche urbane e territoriali, in particolare: (i) la Pentapoli di Foggia e il sistema reticolare di S.Severo-Lucera-Cerignola e Manfredonia, con le sue diramazioni radiali; (ii) l'allineamento dei centri costieri di Margherita e Zapponeta lungo la strada "di argine" tra le lagune salmastre sub costiere, i bacini della salina e il mare; (iii) il sistema insediativo delle serre dell'alto Tavoliere (Lucera, Troia, Ascoli Satriano). - salvaguardano la riconoscibilità morfotipologica dei centri urbani storici e dei

Protocollo: LXR2147_RelazionePaesaggi **Pag. 25 a 77**
 stica
 Data emissione: 2021
 Committente: BAS ITALY DICIASSETTESIMA
 S.R.L.
 N° commessa: 2021-013- LXR2147
 File: RelazionePaesaggistica

PROGETTO DEFINITIVO di un impianto Agrovoltaico di potenza nominale pari a 79,9992 MW in DC, da ubicarsi in agro dei comuni di Ortona (FG) ed Ascoli Satriano (FG), e delle opere connesse ed infrastrutture indispensabili da ubicarsi in agro dei comuni di Ortona (FG), Ascoli Satriano (FG) e Castelluccio dei Sauri (FG).

Obiettivi di Qualità Paesaggistica e Territoriale d'Ambito	Normativa d'uso	
	Indirizzi	Direttive
	Gli Enti e i soggetti pubblici, nei piani e nei programmi di competenza, nonché i soggetti privati nei piani e nei progetti che comportino opere di rilevante trasformazione territoriale devono tendere a:	Gli Enti e i soggetti pubblici, nei piani e nei programmi di competenza, nonché i soggetti privati nei piani e nei progetti che comportino opere di rilevante trasformazione territoriale:
		<p>morfotipi territoriali e le relazioni storiche e paesaggistiche tra i questi e lo spazio rurale;</p> <ul style="list-style-type: none"> - salvaguardano la mixité funzionale e sociale dei centri storici con particolare attenzione alla valorizzazione delle tradizioni produttive artigianali; - tutelano i manufatti storici e gli spazi aperti agricoli relittuali inglobati nei recenti processi di edificazione; - contrastano l'insorgenza di espansioni abitative in discontinuità con i tessuti urbani preesistenti e favoriscono progetti di recupero paesaggistico dei margini urbani; - evitano la costruzione di nuove infrastrutture che alterino la struttura delle invariante morfotipologiche urbane e territoriali così come descritti nella sezione B.
3. Valorizzare i paesaggi e le figure territoriali di lunga durata.	- valorizzare i sistemi di relazioni tra costa e interno;	<ul style="list-style-type: none"> - Contengono le diffusioni insediative e i processi di urbanizzazioni contemporanee in territorio rurale; - prevedono la riqualificazione dei fronti urbani dei centri del tavoliere, con il mantenimento delle relazioni qualificanti (fisiche, ambientali, visive) tra insediamento e spazio agricolo e rurale;

PROGETTO DEFINITIVO di un impianto Agrovoltaiico di potenza nominale pari a 79,9992 MW in DC, da ubicarsi in agro dei comuni di Ortona (FG) ed Ascoli Satriano (FG), e delle opere connesse ed infrastrutture indispensabili da ubicarsi in agro dei comuni di Ortona (FG), Ascoli Satriano (FG) e Castelluccio dei Sauri (FG).

Obiettivi di Qualità Paesaggistica e Territoriale d'Ambito	Normativa d'uso	
	Indirizzi	Direttive
	Gli Enti e i soggetti pubblici, nei piani e nei programmi di competenza, nonché i soggetti privati nei piani e nei progetti che comportino opere di rilevante trasformazione territoriale devono tendere a:	Gli Enti e i soggetti pubblici, nei piani e nei programmi di competenza, nonché i soggetti privati nei piani e nei progetti che comportino opere di rilevante trasformazione territoriale:
5. Valorizzare il patrimonio identitario culturale insediativo; 9.4 Riqualificare ecologicamente gli insediamenti a specializzazione turistico-balneare	- salvaguardare il sistema ambientale costiero;	- promuovono il miglioramento dell'efficienza ecologica dei tessuti edilizi a specializzazione turistica e dei complessi residenziali-turistico-ricettivi presenti lungo il litorale adriatico; - salvaguardano i caratteri di naturalità della fascia costiera e riqualificano le aree edificate più critiche in prossimità della costa, attraverso la dotazione di un efficiente rete di deflusso delle acque reflue e la creazione di un sistema di aree verdi che integrino isole di naturalità e agricole residue;

PROGETTO DEFINITIVO di un impianto Agrovoltaiico di potenza nominale pari a 79,9992 MW in DC, da ubicarsi in agro dei comuni di Ortona (FG) ed Ascoli Satriano (FG), e delle opere connesse ed infrastrutture indispensabili da ubicarsi in agro dei comuni di Ortona (FG), Ascoli Satriano (FG) e Castelluccio dei Sauri (FG).

Obiettivi di Qualità Paesaggistica e Territoriale d'Ambito	Normativa d'uso	
	Indirizzi	Direttive
	Gli Enti e i soggetti pubblici, nei piani e nei programmi di competenza, nonché i soggetti privati nei piani e nei progetti che comportino opere di rilevante trasformazione territoriale devono tendere a:	Gli Enti e i soggetti pubblici, nei piani e nei programmi di competenza, nonché i soggetti privati nei piani e nei progetti che comportino opere di rilevante trasformazione territoriale:
<p>6. Riquilibrare i paesaggi degradati delle urbanizzazioni contemporanee;</p> <p>6.3 Definire i margini urbani e i confini dell'urbanizzazione;</p> <p>6.4 Contenerne i perimetri urbani da nuove espansioni edilizie e promuovere politiche per contrastare il consumo di suolo;</p> <p>6.5 Promuovere la riqualificazione, la ricostruzione, e il recupero del patrimonio edilizio esistente;</p> <p>6.6 Promuovere la riqualificazione delle urbanizzazioni periferiche;</p> <p>6.7 Riquilibrare gli spazi aperti periurbani e/o interclusi;</p> <p>6.8 Potenziare la multifunzionalità delle aree agricole periurbane.</p>	<p>- potenziare le relazioni paesaggistiche, ambientali, funzionali tra città e campagna riqualificando gli spazi aperti periurbani e interclusi (campagna del ristretto);</p>	<p>- perimetrano gli spazi aperti interclusi dai tessuti edilizi urbani e gli spazi aperti periurbani;</p> <p>- individuano, anche cartograficamente, le urbanizzazioni abusive o paesaggisticamente improprie, ne mitigano gli impatti, ed eventualmente prevedono la loro delocalizzazione anche tramite apposite modalità perequative;</p> <p>- ridefiniscono i margini urbani attraverso il recupero della forma compiuta dei fronti urbani verso lo spazio agricolo;</p> <p>- potenziano il rapporto ambientale, alimentare, fruitivo, ricreativo, fra città e campagna ai diversi livelli territoriali, anche attraverso la realizzazione di parchi agricoli a carattere multifunzionale, in coerenza con quanto indicato dal Progetto territoriale per il paesaggio regionale Patto città/campagna;</p>
<p>4. Riquilibrare e valorizzare i paesaggi rurali storici;</p> <p>5. Valorizzare il patrimonio identitario culturale – insediativo;</p> <p>5.1 Riconoscere e valorizzare i beni culturali come sistemi territoriali integrati;</p> <p>5.6 Riquilibrare e recuperare l'uso delle infrastrutture storiche (strade, ferrovie, sentieri, tratturi).</p>	<p>- tutelare e valorizzare il patrimonio di beni culturali nei contesti di valore agro-ambientale;</p>	<p>- individuano, anche cartograficamente, e tutelano le testimonianze insediative della cultura idraulica;</p> <p>- favoriscono la realizzazione dei progetti di fruizione dei contesti topografici stratificati (CTS) e monumentali presenti attraverso l'integrazione di tali aree in circuiti fruitivi del territorio, in coerenza con le indicazioni dei Progetti territoriali per il paesaggio regionale del PPTR Sistema infrastrutturale per la Mobilità dolce e Sistemi territoriali per la fruizione dei beni patrimoniali.</p> <p>- Valorizzano i paesaggi e i centri della riforma agraria, con il restauro del tessuto originario e di riqualificazione delle aggiunte edilizie, contrastano la proliferazione</p>

Protocollo: LXR2147_RelazionePaesaggi **Pag. 28 a 77**
 stica
 Data emissione: 2021
 Committente: BAS ITALY DICIASSETTESIMA
 S.R.L.
 N° commessa: 2021-013- LXR2147
 File: RelazionePaesaggistica

PROGETTO DEFINITIVO di un impianto Agrovoltaiico di potenza nominale pari a 79,9992 MW in DC, da ubicarsi in agro dei comuni di Ortona (FG) ed Ascoli Satriano (FG), e delle opere connesse ed infrastrutture indispensabili da ubicarsi in agro dei comuni di Ortona (FG), Ascoli Satriano (FG) e Castelluccio dei Sauri (FG).

Obiettivi di Qualità Paesaggistica e Territoriale d'Ambito	Normativa d'uso	
	Indirizzi	Direttive
	Gli Enti e i soggetti pubblici, nei piani e nei programmi di competenza, nonché i soggetti privati nei piani e nei progetti che comportino opere di rilevante trasformazione territoriale devono tendere a:	Gli Enti e i soggetti pubblici, nei piani e nei programmi di competenza, nonché i soggetti privati nei piani e nei progetti che comportino opere di rilevante trasformazione territoriale:
		di edificazioni lineari che trasformano il rapporto tra edificato e spazio agricolo caratteristico della riforma, tipico dei centri storici della riforma quali Borgo Cervaro, Borgo Segezia, Borgo San Giusto, Borgo Giardinetto, Incoronata, Borgo Mezzanone, Borgo Libertà) valorizzando l'edilizia rurale periurbana e riqualificandola per ospitare funzioni urbane o attività rurali nell'ottica della multifunzionalità.
6. Riqualificare i paesaggi degradati delle urbanizzazioni contemporanee; 11. Garantire la qualità territoriale e paesaggistica nella riqualificazione, riuso e nuova realizzazione delle attività produttive e delle infrastrutture; a11.5 Garantire la qualità paesaggistica e ambientale delle aree produttive attraverso la definizione di regole e valutazioni specifiche	riqualificare le aree produttive dal punto di vista paesaggistico, ecologico, urbanistico edilizio ed energetico;	- individuano, anche cartograficamente, le aree produttive da trasformare prioritariamente in APPEA (Aree Produttive Paesaggisticamente e Ecologicamente Attrezzate) secondo quanto delineato dalle Linee guida sulla progettazione e gestione di aree produttive paesisticamente e ecologicamente attrezzate; promuovono la riqualificazione delle aree produttive e commerciali di tipo lineare, in particolare lungo S.S. 89 Foggia–Manfredonia, S.S. 17 Foggia-Lucera, S.S. 160 da Lucera-Troia, S.S. 546 Foggia- Troia; S.S. 160 S. Severo-Lucera (più in prossimità di Lucera), Foggia – Cerignola, SS 16 e Foggia- San Severo, che riducano l'impatto visivo, migliorando la qualità paesaggistica ed architettonica al suo interno e definendo la relazione con il territorio circostante, e interrompere la continuità lineare dell'edificato e valorizzare il rapporto con le aree agricole contermini; - riqualificano e riconvertono in chiave ambientale le cave e i bacini estrattivi.
A.3.3 le componenti visivo percettive		
3. Salvaguardare e Valorizzare i paesaggi e le figure territoriali di lunga durata.	- salvaguardare e valorizzare le componenti delle figure territoriali dell'ambito descritte nella sezione B.2 della scheda, in coerenza con le relative Regole di riproducibilità (sezione B.2.3.1);	- impediscono le trasformazioni territoriali (nuovi insediamenti residenziali turistici e produttivi, nuove infrastrutture, rimboschimenti, impianti tecnologici e di produzione energetica) che alterino o compromettano le componenti e le relazioni funzionali, storiche, visive, culturali, simboliche ed ecologiche che caratterizzano la struttura delle figure territoriali; individuano gli elementi detrattori che alterano o interferiscono con le componenti descritte nella sezione B.2 della scheda, compromettendo l'integrità e la coerenza delle relazioni funzionali, storiche, visive, culturali, simboliche,

PROGETTO DEFINITIVO di un impianto Agrovoltaiico di potenza nominale pari a 79,9992 MW in DC, da ubicarsi in agro dei comuni di Ortona (FG) ed Ascoli Satriano (FG), e delle opere connesse ed infrastrutture indispensabili da ubicarsi in agro dei comuni di Ortona (FG), Ascoli Satriano (FG) e Castelluccio dei Sauri (FG).

Obiettivi di Qualità Paesaggistica e Territoriale d'Ambito	Normativa d'uso	
	Indirizzi	Direttive
	Gli Enti e i soggetti pubblici, nei piani e nei programmi di competenza, nonché i soggetti privati nei piani e nei progetti che comportino opere di rilevante trasformazione territoriale devono tendere a:	Gli Enti e i soggetti pubblici, nei piani e nei programmi di competenza, nonché i soggetti privati nei piani e nei progetti che comportino opere di rilevante trasformazione territoriale:
		ecologiche, e ne mitigano gli impatti;
3. Valorizzare i paesaggi e le figure territoriali di lunga durata.	- salvaguardare e valorizzare lo skyline del costone garganico e la corona dei Monti Dauni, quali elementi caratterizzanti l'identità regionale e d'ambito. Salvaguardare e valorizzare, inoltre, gli altri orizzonti persistenti dell'ambito con particolare attenzione a quelli individuati dal PPTR (vedi sezione A.3.6 della scheda).	- individuano cartograficamente ulteriori orizzonti persistenti che rappresentino riferimenti visivi significativi nell'attraversamento dei paesaggi dell'ambito al fine di garantirne la tutela; - impediscono le trasformazioni territoriali che alterino il profilo degli orizzonti persistenti o interferiscano con i quadri delle visuali panoramiche; - impediscono le trasformazioni territoriali (nuovi insediamenti residenziali, turistici e produttivi, nuove infrastrutture, rimboschimenti, impianti tecnologici e di produzione energetici) che compromettano o alterino il profilo e la struttura del costone garganico caratterizzata secondo quanto descritto nella sezione B.2.;
7. Valorizzare la struttura estetico - percettiva dei paesaggi della Puglia; 7.1 Salvaguardare i grandi scenari caratterizzanti l'immagine regionale.	- salvaguardare le visuali panoramiche di rilevante valore paesaggistico, caratterizzate da particolari valenze ambientali, naturalistiche e storico culturali, e da contesti rurali di particolare valore testimoniale;	- individuano cartograficamente le visuali di rilevante valore paesaggistico che caratterizzano l'identità dell'ambito, al fine di garantirne la tutela e la valorizzazione; - impediscono le trasformazioni territoriali che interferiscano con i quadri delle visuali panoramiche o comunque compromettano le particolari valenze ambientali storico culturali che le caratterizzano; - valorizzano le visuali panoramiche come risorsa per la promozione, anche economica, dell'ambito, per la fruizione culturale - paesaggistica e l'aggregazione sociale;

PROGETTO DEFINITIVO di un impianto Agrovoltaiico di potenza nominale pari a 79,9992 MW in DC, da ubicarsi in agro dei comuni di Ortona (FG) ed Ascoli Satriano (FG), e delle opere connesse ed infrastrutture indispensabili da ubicarsi in agro dei comuni di Ortona (FG), Ascoli Satriano (FG) e Castelluccio dei Sauri (FG).

Obiettivi di Qualità Paesaggistica e Territoriale d'Ambito	Normativa d'uso	
	Indirizzi	Direttive
	Gli Enti e i soggetti pubblici, nei piani e nei programmi di competenza, nonché i soggetti privati nei piani e nei progetti che comportino opere di rilevante trasformazione territoriale devono tendere a:	Gli Enti e i soggetti pubblici, nei piani e nei programmi di competenza, nonché i soggetti privati nei piani e nei progetti che comportino opere di rilevante trasformazione territoriale:
<p>7. Valorizzare la struttura estetico-percettiva dei paesaggi della Puglia;</p> <p>7.2 Salvaguardare i punti panoramici e le visuali panoramiche (bacini visuali, fulcri visivi);</p> <p>5.1 Riconoscere e valorizzare i beni culturali come sistemi territoriali integrati.</p>	<p>- salvaguardare, riqualificare e valorizzare i punti panoramici posti in corrispondenza dei nuclei insediativi principali, dei castelli e di qualsiasi altro bene architettonico e culturale posto in posizione orografica privilegiata, dal quale sia possibile cogliere visuali panoramiche di insieme dei paesaggi identificativi delle figure territoriali dell'ambito, nonché i punti panoramici posti in corrispondenza dei terrazzi naturali accessibili tramite la rete viaria o i percorsi e sentieri ciclo-pedonali. Con particolare riferimento alle componenti elencate nella sezione A.3.6 della scheda;</p>	<p>- verificano i punti panoramici potenziali indicati dal PPTR ed individuano cartograficamente gli altri siti naturali o antropico - culturali da cui è possibile cogliere visuali panoramiche di insieme delle "figure territoriali", così come descritte nella Sezione B delle schede, al fine di tutelarli e promuovere la fruizione paesaggistica dell'ambito;</p> <p>- individuano i corrispondenti con visuali e le aree di visuale in essi ricadenti al fine di garantirne la tutela;</p> <p>- impediscono modifiche allo stato dei luoghi che interferiscano con i con visuali formati dal punto di vista e dalle linee di sviluppo del panorama;</p> <p>- riducono gli ostacoli che impediscano l'accesso al belvedere o ne compromettano il campo di percezione visiva e definiscono le misure necessarie a migliorarne l'accessibilità;</p> <p>- individuano gli elementi detrattori che interferiscono con i con visuali e stabiliscono le azioni più opportune per un ripristino del valore paesaggistico dei luoghi e per il miglioramento della percezione visiva dagli stessi;</p> <p>- promuovono i punti panoramici come risorsa per la fruizione paesaggistica dell'ambito in quanto punti di accesso visuale preferenziali alle figure territoriali e alle bellezze panoramiche in coerenza con le indicazioni dei Progetti territoriali per il paesaggio regionale del PPTR Sistema infrastrutturale per la Mobilità dolce e Sistemi territoriali per la fruizione dei beni patrimoniali;</p>

PROGETTO DEFINITIVO di un impianto Agrovoltaiico di potenza nominale pari a 79,9992 MW in DC, da ubicarsi in agro dei comuni di Ortona (FG) ed Ascoli Satriano (FG), e delle opere connesse ed infrastrutture indispensabili da ubicarsi in agro dei comuni di Ortona (FG), Ascoli Satriano (FG) e Castelluccio dei Sauri (FG).

Obiettivi di Qualità Paesaggistica e Territoriale d'Ambito	Normativa d'uso	
	Indirizzi	Direttive
	Gli Enti e i soggetti pubblici, nei piani e nei programmi di competenza, nonché i soggetti privati nei piani e nei progetti che comportino opere di rilevante trasformazione territoriale devono tendere a:	Gli Enti e i soggetti pubblici, nei piani e nei programmi di competenza, nonché i soggetti privati nei piani e nei progetti che comportino opere di rilevante trasformazione territoriale:
<p>5. Valorizzare il patrimonio identitario culturale - insediativo;</p> <p>5.6 Riqualificare e recuperare l'uso delle infrastrutture storiche (strade, ferrovie, sentieri, tratturi);</p> <p>7. Valorizzare la struttura estetico - percettiva dei paesaggi della Puglia;</p> <p>7.3 Salvaguardare e valorizzare le strade, le ferrovie e i percorsi panoramici e di interesse paesistico - ambientale.</p>	<p>- salvaguardare, riqualificare e valorizzare i percorsi, le strade e le ferrovie dai quali è possibile percepire visuali significative dell'ambito. Con particolare riferimento alle componenti elencate nella sezione A.3.6 della scheda;</p>	<p>- implementano l'elenco delle strade panoramiche indicate dal PPTR (Progetti territoriali per il paesaggio regionale del PPTR Sistema infrastrutturale per la Mobilità dolce); ed individuano cartograficamente le altre strade da cui è possibile cogliere visuali di insieme delle figure territoriali dell'ambito; individuano fasce di rispetto a tutela della fruibilità visiva dei paesaggi attraversati e impediscono le trasformazioni territoriali lungo i margini stradali che compromettano le visuali panoramiche;</p> <p>- definiscono i criteri per la realizzazione delle opere di corredo alle infrastrutture per la mobilità (aree di sosta attrezzate, segnaletica e cartellonistica, barriere acustiche) in funzione della limitazione degli impatti sui quadri paesaggistici;</p> <p>- indicano gli elementi detrattori che interferiscono con le visuali panoramiche e stabiliscono le azioni più opportune per un ripristino del valore paesaggistico della strada.</p> <p>- valorizzano le strade panoramiche come risorsa per la fruizione paesaggistica dell'ambito in quanto canali di accesso visuale preferenziali alle figure territoriali e alle bellezze panoramiche, in coerenza con le indicazioni dei Progetti territoriali per il paesaggio regionale del PPTR Sistema infrastrutturale per la Mobilità dolce;</p>

PROGETTO DEFINITIVO di un impianto Agrovoltaiico di potenza nominale pari a 79,9992 MW in DC, da ubicarsi in agro dei comuni di Ortona (FG) ed Ascoli Satriano (FG), e delle opere connesse ed infrastrutture indispensabili da ubicarsi in agro dei comuni di Ortona (FG), Ascoli Satriano (FG) e Castelluccio dei Sauri (FG).

Obiettivi di Qualità Paesaggistica e Territoriale d'Ambito	Normativa d'uso	
	Indirizzi	Direttive
	Gli Enti e i soggetti pubblici, nei piani e nei programmi di competenza, nonché i soggetti privati nei piani e nei progetti che comportino opere di rilevante trasformazione territoriale devono tendere a:	Gli Enti e i soggetti pubblici, nei piani e nei programmi di competenza, nonché i soggetti privati nei piani e nei progetti che comportino opere di rilevante trasformazione territoriale:
5. Valorizzare il patrimonio identitario culturale - insediativo; 5.5 Recuperare la percettibilità e l'accessibilità monumentale alle città storiche; 7. Valorizzare la struttura estetico - percettiva dei paesaggi della Puglia; 7.4 Salvaguardare e riqualificare i viali storici di accesso alla città; 11. Garantire la qualità territoriale e paesaggistica nella riqualificazione, riuso e nuova realizzazione delle attività produttive e delle infrastrutture.	- salvaguardare, riqualificare e valorizzare gli assi storici di accesso alla città e le corrispettive visuali verso le "porte" urbane;	- individuano i viali storici di accesso alle città, al fine di garantirne la tutela e ripristinare dove possibile le condizioni originarie di continuità visiva verso il fronte urbano; - impediscono interventi lungo gli assi di accesso storici che comportino la riduzione o alterazione delle visuali prospettiche verso il fronte urbano, evitando la formazione di barriere e gli effetti di discontinuità; - impediscono interventi che alterino lo skyline urbano o che interferiscano con le relazioni visuali tra asse di ingresso e fulcri visivi urbani; - attuano misure di riqualificazione dei margini lungo i viali storici di accesso alle città attraverso la regolamentazione unitaria dei manufatti che definiscono i fronti stradali e dell'arredo urbano; - prevedono misure di tutela degli elementi presenti lungo i viali storici di accesso che rappresentano quinte visive di pregio (filari alberati, ville periurbane).

PROGETTO DEFINITIVO di un impianto Agrovoltaiico di potenza nominale pari a 79,9992 MW in DC, da ubicarsi in agro dei comuni di Ortona (FG) ed Ascoli Satriano (FG), e delle opere connesse ed infrastrutture indispensabili da ubicarsi in agro dei comuni di Ortona (FG), Ascoli Satriano (FG) e Castelluccio dei Sauri (FG).

Con riferimento alla precedente tabella, il progetto proposto è coerente con gli obiettivi paesaggistici specifici per l'Ambito del Tavoliere pertinenti con l'iniziativa stessa, ovvero aumenta la connettività e biodiversità, salvaguardando il mosaico colturale e valorizza le infrastrutture storiche.

SISTEMA DELLE TUTELE

Il PPTR ha condotto, ai sensi dell'art. 143 co.1 lett. b) e c) del d.lgs. 42/2004 la ricognizione sistematica delle aree sottoposte a tutela paesaggistica, nonché l'individuazione di ulteriori contesti che il Piano intende sottoporre a tutela paesaggistica. L'insieme dei beni paesaggistici e degli ulteriori contesti paesaggistici è organizzato in tre strutture, a loro volta articolate nelle componenti:

6.1. Struttura idrogeomorfologica;

6.1.1 Componenti idrologiche;

6.1.2 Componenti geomorfologiche;

6.2. Struttura ecosistemica e ambientale;

6.2.1 Componenti botanico-vegetazionali;

6.2.2 Componenti delle aree protette e dei siti naturalistici; 6.3. Struttura antropica e storico-culturale;

6.3.1 Componenti culturali e insediative;

6.3.2 Componenti dei valori percettivi.

Si analizzano di seguito le tre strutture, riportando in sintesi la coerenza del progetto, i relativi articoli delle Norme Tecniche di Piano e gli estratti delle tavolette da 01 a 06 dell'Allegato al presente documento, nelle quali è stato inserito il progetto.

INDIRIZZI E DIRETTIVE DI TUTELA DEL PPTR

Ai sensi dell'art. 89 co.1 punto b2) delle Norme Tecniche di Attuazione del PPTR vigente in Regione Puglia, sono considerati interventi di rilevante trasformazione ai fini dell'applicazione della procedura di accertamento di compatibilità paesaggistica, tutti gli interventi assoggettati dalla normativa nazionale e regionale vigente a procedura di VIA.

La proposta di realizzazione dell'impianto fotovoltaico **non risulta per legge sottoposto alla Valutazione di Impatto Ambientale ma a verifica di assoggettabilità a VIA (art. 22 del d.lgs. n. 104 del 2017, Allegato IV punto 2 lettera b))** è quindi non è da ritenersi un intervento di rilevante trasformazione dei luoghi e pertanto non è sottoposto alla verifica di compatibilità con la normativa d'uso di cui alla sezione C2 delle schede d'ambito "Tavoliere". Detto ciò seppur via sia da parte del proponente di sottoporre

PROGETTO DEFINITIVO di un impianto Agrovoltaiico di potenza nominale pari a 79,9992 MW in DC, da ubicarsi in agro dei comuni di Ortona (FG) ed Ascoli Satriano (FG), e delle opere connesse ed infrastrutture indispensabili da ubicarsi in agro dei comuni di Ortona (FG), Ascoli Satriano (FG) e Castelluccio dei Sauri (FG).

volontariamente il progetto proposto alla Valutazione di Impatto Ambientale, e quindi di verifica del rispetto della normativa d'uso della scheda d'Ambito si evidenzia che:

1. Le aree di intervento non interessano i paesaggi rurali individuati e descritti dall'art. 76 comma 4 delle NTA del PPTR, che recita:

“Consistono in quelle parti di territorio rurale la cui valenza paesaggistica è legata alla singolare integrazione fra identità paesaggistica del territorio e cultura materiale che nei tempi lunghi della storia ne ha permesso la sedimentazione dei caratteri.

Essi ricomprendono:

a) i parchi multifunzionali di valorizzazione, identificati in quelle parti di territorio regionale la cui valenza paesaggistica è legata alla singolare integrazione fra le componenti antropiche, agricole, insediative e la struttura geomorfologica e naturalistica dei luoghi oltre che alla peculiarità delle forme costruttive dell'abitare, se non diversamente cartografati, come individuati nelle tavole della sezione 6.3.1:

- *il parco multifunzionale della valle dei trulli*
- *il parco multifunzionale degli ulivi monumentali*
- *il parco multifunzionale dei Paduli*
- *il parco multifunzionale delle serre salentine*
- *il parco multifunzionale delle torri e dei casali del Nord barese*
- *il parco multifunzionale della valle del Cervaro.*

b) paesaggi perimetrati ai sensi dell'art. 78, co. 3, lettera a) che contengono al loro interno beni diffusi nel paesaggio rurale quali muretti a secco, siepi, terrazzamenti; architetture minori in pietra a secco quali specchie, trulli, lamie, cisterne, pozzi, canalizzazioni delle acque piovane; piante, isolate o a gruppi, di rilevante importanza per età, dimensione, significato scientifico, testimonianza storica; ulivi monumentali come individuati ai sensi della LR 14/2007; alberature stradali e poderali.”

2. Il Comune di Ortona e Castelluccio dei sauri nella propria strumentazione urbanistica vigente, anche in coerenza con il Documento Regionale di Assetto Generale di cui all'art. 4 della L.R.27 luglio 2001, n. 20 “Norme generali di governo e uso del territorio” NON HA riconosciuto e perimetrano ulteriori paesaggi rurali di cui all'art. 76, co.4 lett. b) meritevoli di tutela e valorizzazione, con particolare riguardo ai paesaggi rurali tradizionali che presentano ancora la persistenza dei caratteri originari e

PROGETTO DEFINITIVO di un impianto Agrovoltico di potenza nominale pari a 79,9992 MW in DC, da ubicarsi in agro dei comuni di Ortona (FG) ed Ascoli Satriano (FG), e delle opere connesse ed infrastrutture indispensabili da ubicarsi in agro dei comuni di Ortona (FG), Ascoli Satriano (FG) e Castelluccio dei Sauri (FG).

NON CONTIENE nelle proprie norme specifiche discipline finalizzate alla salvaguardia di paesaggi rurali ma ha riconosciuto solo quelli individuati dal PPTR, ovvero il parco multifunzionale della valle del Cervaro.

3. Il Comune di Ascoli Satriano nel proprio Piano Urbanistico Generale...

Ai sensi dell'art. 2, comma 9, L.R.7 ottobre 2009, n. 20 "Norme per la pianificazione paesaggistica", i Comuni e le Province adeguano i propri piani urbanistici generali e territoriali alle previsioni del PPTR entro un anno dalla sua entrata in vigore.

Con delibera di Consiglio Comunale n. 16/2018, il Comune di Ascoli Satriano ha approvato la variante di adeguamento del PUG al PPTR. L'approvazione di tale deliberazione ha comportato l'applicazione e la conseguente vigenza di norme di salvaguardia previste dall'art. 13 della legge regionale n. 20 del 2001, ovvero di quelle indicate dall'art. 105 delle NTA del PPTR per un periodo di due anni, fino alla sua approvazione. Con Deliberazione n. 789 del 17.05.2021, la Regione Puglia ha espresso il previsto Parere di Compatibilità paesaggistica ex art. 96 1.a delle NTA del PPTR e approvato l'aggiornamento degli elaborati del PPTR ex art. 2, c. 8 della LR n. 20/2009. Con Deliberazione C. C. 11 dicembre 2021, n. 46 ai sensi del c.7 dell'art. 97 delle NTA del PPTR è stato approvato e reso immediatamente eseguibile l'Adeguamento del vigente PUG al PPTR.

BENI PAESAGGISTICI

Nel caso specifico gli interventi e le opere dell'impianto di produzione non interessano i beni tutelati per legge, invece il cavidotto di connessione MT alla rete seppur interessa il Bene Paesaggistico (acque Pubbliche), non risultano in contrasto con le prescrizioni di base dello stesso Bene Paesaggistico.

Componenti idro-geomorfologiche

BP – FIUMI E TORRENTI ED ACQUE PUBBLICHE art. 45 del PPTR

Fatte salve la procedura di autorizzazione paesaggistica e le norme in materia di condono edilizio, nel rispetto degli obiettivi di qualità e delle normative d'uso di cui all'art. 37, nonché degli atti di governo del territorio vigenti ove più restrittivi:

a) Non sono ammissibili piani, progetti e interventi che comportano:

PROGETTO DEFINITIVO di un impianto Agrovoltaioco di potenza nominale pari a 79,9992 MW in DC, da ubicarsi in agro dei comuni di Ortona (FG) ed Ascoli Satriano (FG), e delle opere connesse ed infrastrutture indispensabili da ubicarsi in agro dei comuni di Ortona (FG), Ascoli Satriano (FG) e Castelluccio dei Sauri (FG).

a8) realizzazione e ampliamento di impianti per la produzione di energia, fatta eccezione per gli interventi indicati nella parte seconda dell'elaborato del PPTR 4.4.1 - Linee guida sulla progettazione e localizzazione di impianti di energia rinnovabile;

b) sono ammissibili piani, progetti e interventi diversi da quelli di cui al comma 2, nonché i seguenti:

b4) realizzazione di opere infrastrutturali a rete interrate pubbliche e/o di interesse pubblico, a condizione che siano di dimostrata assoluta necessità e non siano localizzabili altrove;

Per tali opere al fine di salvaguardare la condizione geomorfologica ed idraulica esistente, verranno realizzate delle T.O.C. di attraversamento non invasive del Canale Nannarone, Vallone del Forno, Torrente Carapellotto e Vallone Meridiano.

ULTERIORI CONTESTI PAESAGGISTICI

Nel caso specifico gli interventi e le opere previste dal progetto che interessano i beni tutelati per legge, ovvero il cavidotto di connessione MT alla rete non risultano inibite con le misure di salvaguardia dei seguenti Ulteriori Contesti Paesaggistici:

UCP - Aree soggette a vincolo idrogeologico

UCP - Formazioni arbustive in evoluzione naturale

UCP - Strade a valenza paesaggistica

Ai sensi dell'art. 91 comma 12 delle NTA del PPTR, Sono altresì esentati dalla procedura di accertamento di compatibilità paesaggistica, oltre agli interventi non soggetti ad autorizzazione ai sensi del Codice, gli interventi (non oggetto di specifici procedimenti o provvedimenti ai sensi degli articoli 136, 138, 139, 140, 141 e 157 del Codice) che prevedano esclusivamente, nel rispetto degli obiettivi di qualità e delle normative d'uso, nonché in conformità alle Linee guida pertinenti:

- il collocamento entro terra di tubazioni di reti infrastrutturali, con ripristino dello stato dei luoghi e senza opere edilizie fuori terra;

Componenti culturali ed insediative

UCP – Misure di salvaguardia per le Testimonianze della stratificazione insediativa ART. 81 del PPTR

3. Fatta salva la procedura di accertamento di compatibilità paesaggistica di cui all'art. 91, nel rispetto degli obiettivi di qualità e delle normative d'uso di cui all'art. 37, nonché degli atti di governo del territorio vigenti ove più restrittivi, sono ammissibili, piani, progetti e interventi diversi da quelli di cui al comma 2, nonché i seguenti:

PROGETTO DEFINITIVO di un impianto Agrovoltaiico di potenza nominale pari a 79,9992 MW in DC, da ubicarsi in agro dei comuni di Ortona (FG) ed Ascoli Satriano (FG), e delle opere connesse ed infrastrutture indispensabili da ubicarsi in agro dei comuni di Ortona (FG), Ascoli Satriano (FG) e Castelluccio dei Sauri (FG).

a7) realizzazione di gasdotti, elettrodotti, linee telefoniche o elettriche e delle relative opere accessorie fuori terra (cabine di trasformazione, di pressurizzazione, di conversione, di sezionamento, di manovra ecc.); è fatta eccezione, nelle sole aree prive di qualsiasi viabilità, per le opere elettriche in media e bassa tensione necessarie agli allacciamenti delle forniture di energia elettrica; sono invece ammissibili tutti gli impianti a rete se interrati sotto strada esistente ovvero in attraversamento trasversale utilizzando tecniche non invasive che interessino il percorso più breve possibile;

Per tali opere al fine di salvaguardare la condizione archeologica del bene tutelato, verrà realizzata una T.O.C. di attraversamento trasversale dell'intera larghezza tratturale non invasive.

UCP – Misure di salvaguardia per le aree di rispetto dei tratturi ART. 82 del PPTR

3. Fatta salva la procedura di accertamento di compatibilità paesaggistica di cui all'art. 91, nel rispetto degli obiettivi di qualità e delle normative d'uso di cui all'art. 37, nonché degli atti di governo del territorio vigenti ove più restrittivi, sono ammissibili, piani, progetti e interventi diversi da quelli di cui al comma 2, nonché i seguenti:

a7) realizzazione di gasdotti, elettrodotti, linee telefoniche o elettriche e delle relative opere accessorie fuori terra (cabine di trasformazione, di pressurizzazione, di conversione, di sezionamento, di manovra ecc.); è fatta eccezione, nelle sole aree prive di qualsiasi viabilità, per le opere elettriche in media e bassa tensione necessarie agli allacciamenti delle forniture di energia elettrica; sono invece ammissibili tutti gli impianti a rete se interrati sotto strada esistente ovvero in attraversamento trasversale utilizzando tecniche non invasive che interessino il percorso più breve possibile;

Per tali opere al fine di salvaguardare la condizione archeologica del bene tutelato, verrà realizzata una T.O.C. di attraversamento trasversale dell'intera larghezza del Regio Tratturello Cervaro Candela Sant'Agata (non reintegrato) non invasive.

1.2.3 Piano Territoriale di Coordinamento della Provincia di Foggia

Il Piano Territoriale di Coordinamento Provinciale è stato approvato con delibera di G.R. 3 Agosto 2007 n. 1328. Il piano:

- *Stabilisce le invarianti storico – culturali e paesaggistico – ambientali, specificando e integrando le previsioni della pianificazione paesaggistica regionale, attraverso l'indicazione delle parti del territorio e dei beni di rilevante interesse paesaggistico, ambientale, naturalistico e storico – culturale da sottoporre a specifica normativa d'uso per la loro tutela e valorizzazione;*

PROGETTO DEFINITIVO di un impianto Agrovoltaiico di potenza nominale pari a 79,9992 MW in DC, da ubicarsi in agro dei comuni di Ortona (FG) ed Ascoli Satriano (FG), e delle opere connesse ed infrastrutture indispensabili da ubicarsi in agro dei comuni di Ortona (FG), Ascoli Satriano (FG) e Castelluccio dei Sauri (FG).

- *Individua le diverse destinazioni del territorio provinciale in relazione alla prevalente vocazione delle sue parti e alle analoghe tendenze di trasformazione, indicando i criteri, gli indirizzi e le politiche per favorire l'uso integrato delle risorse;*
- *Individua le invarianti strutturali, attraverso la localizzazione di massima delle infrastrutture per i servizi di interesse provinciale, dei principali impianti che assicurano l'efficienza e la qualità ecologica e funzionale del territorio provinciale e dei nodi specializzati;*
- *Individua le linee di intervento per la sistemazione idrica, idrogeologica ed idraulico – forestale ed in genere per il consolidamento del suolo e la regimazione delle acque,*
- *indicando le aree che, sulla base delle caratteristiche geologiche, idrogeologiche e sismiche del territorio, richiedono ulteriori studi ed indagini nell'ambito degli strumenti urbanistici comunali;*
- *Disciplina il sistema delle qualità del territorio provinciale.*

Inoltre il Piano:

- *Definisce le strategie e gli indirizzi degli ambiti paesaggistici, da sviluppare negli strumenti urbanistici comunali;*
- *Contiene indirizzi per la pianificazione urbanistica comunale, in particolare definisce i criteri per l'individuazione dei contesti territoriali da sviluppare nei piani comunali definendo i criteri per l'identificazione degli scenari di sviluppo urbano e territoriale in coerenza con il rango e il ruolo dei centri abitati nel sistema insediativo provinciale e per l'individuazione, negli strumenti urbanistici comunali, dei contesti urbani ove svolgere politiche di intervento urbanistico volte alla conservazione dei tessuti urbani di valenza storica, al consolidamento, miglioramento e riqualificazione della città esistente e alla realizzazione di insediamenti di nuovo impianto. Individuando contesti rurale di interesse sovracomunale e la relativa disciplina di tutela, di gestione sostenibile e sull'edificabilità.*

L'elaborato A1 *"Tutela dell'Integrità Fisica"* del Piano Territoriale di Coordinamento Provinciale, oltre alle disposizioni dei PAI, indica le aree a potenziale rischio idraulico per gli insediamenti e le attività antropiche derivante da esondazioni, allagamento per ristagno d'acque meteoriche e tracimazioni locali. In queste aree non sono ammesse trasformazioni del territorio e i cambi di destinazione d'uso dei fabbricati che possano determinare l'incremento del rischio idraulico per gli insediamenti.

PROGETTO DEFINITIVO di un impianto Agrovoltaiico di potenza nominale pari a 79,9992 MW in DC, da ubicarsi in agro dei comuni di Ortona (FG) ed Ascoli Satriano (FG), e delle opere connesse ed infrastrutture indispensabili da ubicarsi in agro dei comuni di Ortona (FG), Ascoli Satriano (FG) e Castelluccio dei Sauri (FG).



Figura 2: PTCP: Tutela dell'integrità fisica

Gli strumenti urbanistici comunali ai fini di escludere l'insorgere di nuovi rischi idraulici valutano l'ammissibilità dei seguenti interventi in territorio rurale:

- *Interventi edilizi agricoli di ogni tipo o natura;*
- *Taglio di alberi e arbusti;*
- *Piantagione non autorizzata di alberi e arbusti;*
- *Attività turistiche, ed attività connesse;*
- *Prelievo di inerti;*
- *Deposito e/o smaltimento di rifiuti di qualsivoglia natura;*
- *Ulteriori interventi comportanti impermeabilizzazione permanente.*

Il sito ricade in territorio rurale ad Elevata vulnerabilità degli acquiferi, nei quali non sono ammessi:

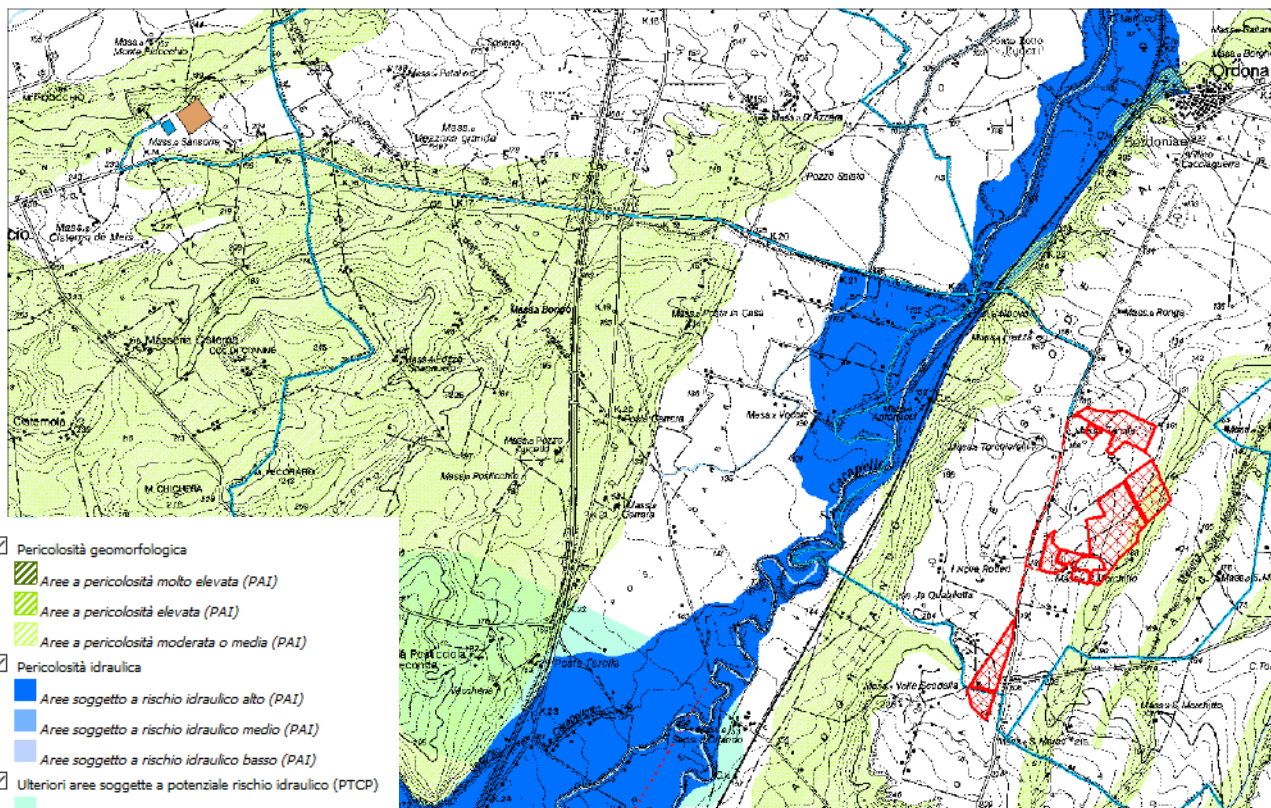
- *nuovi impianti per zootecnia di carattere industriale;*
- *nuovi impianti di itticultura intensiva;*
- *nuove manifatture a forte capacità di inquinamento;*
- *nuove centrali termoelettriche;*

PROGETTO DEFINITIVO di un impianto Agrovoltaiico di potenza nominale pari a 79,9992 MW in DC, da ubicarsi in agro dei comuni di Ortona (FG) ed Ascoli Satriano (FG), e delle opere connesse ed infrastrutture indispensabili da ubicarsi in agro dei comuni di Ortona (FG), Ascoli Satriano (FG) e Castelluccio dei Sauri (FG).

- nuovi depositi a cielo aperto e altri stoccaggi di materiali inquinanti idroveicolabili;
- la realizzazione e l'ampliamento di discariche, se non per i materiali di risulta dell'attività edilizia completamente inertizzati.



Figura 3: PTCP: Vulnerabilità degli acquiferi

La Tavola B1 "Elementi di matrice naturale" individua elementi paesaggistici di matrice naturale al fine della corretta gestione del territorio e della tutela del paesaggio e dell'ambiente e ne disciplina gli usi e le trasformazioni ammissibili. Il sito oggetto del seguente Studio di Impatto Ambientale risulta essere caratterizzato da uso del suolo principalmente agricolo, inoltre si sottolinea la presenza di aree di tutela dei caratteri ambientali e paesaggistici dei corpi idrici. Le norme del PTCP si applicano alle aree di pianura alluvionale considerate nella loro interezza come aree di pertinenza fluviale e di tutela dei caratteri ambientali e paesaggistici dei corpi idrici.

PROGETTO DEFINITIVO di un impianto Agrovoltaiico di potenza nominale pari a 79,9992 MW in DC, da ubicarsi in agro dei comuni di Ortona (FG) ed Ascoli Satriano (FG), e delle opere connesse ed infrastrutture indispensabili da ubicarsi in agro dei comuni di Ortona (FG), Ascoli Satriano (FG) e Castelluccio dei Sauri (FG).

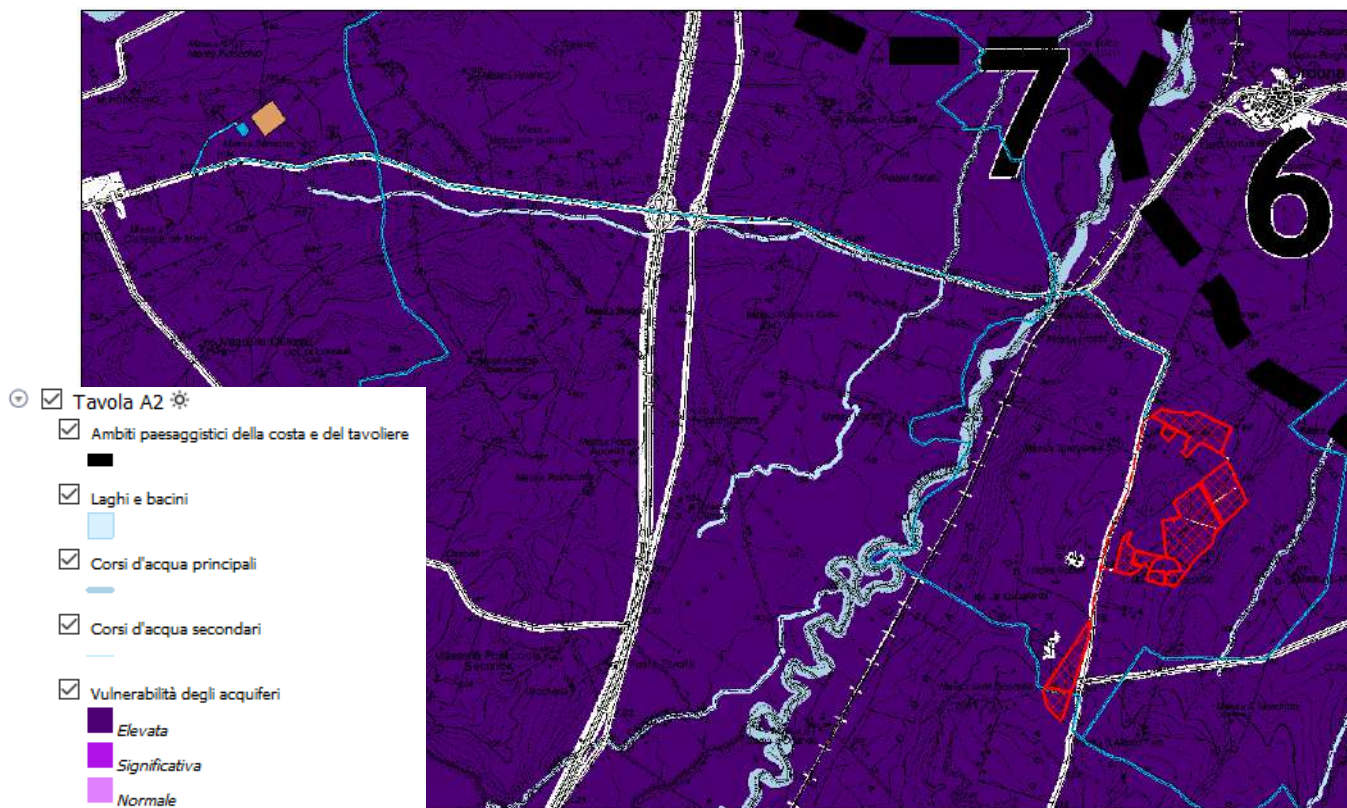

Figura 4: PTCP: Elementi di matrice naturale

La Tavola B2 “Elementi di matrice antropica” individua elementi paesaggistici di matrice antropica al fine della corretta gestione del territorio e della tutela del paesaggio e dell’ambiente e ne disciplina gli usi e le trasformazioni ammissibili.

Il sito oggetto del seguente Studio di Impatto Ambientale non risulta essere interessato dal alcun bene sottoposto a tutela dell’identità culturale.

PROGETTO DEFINITIVO di un impianto Agrovoltaiico di potenza nominale pari a 79,9992 MW in DC, da ubicarsi in agro dei comuni di Ortona (FG) ed Ascoli Satriano (FG), e delle opere connesse ed infrastrutture indispensabili da ubicarsi in agro dei comuni di Ortona (FG), Ascoli Satriano (FG) e Castelluccio dei Sauri (FG).

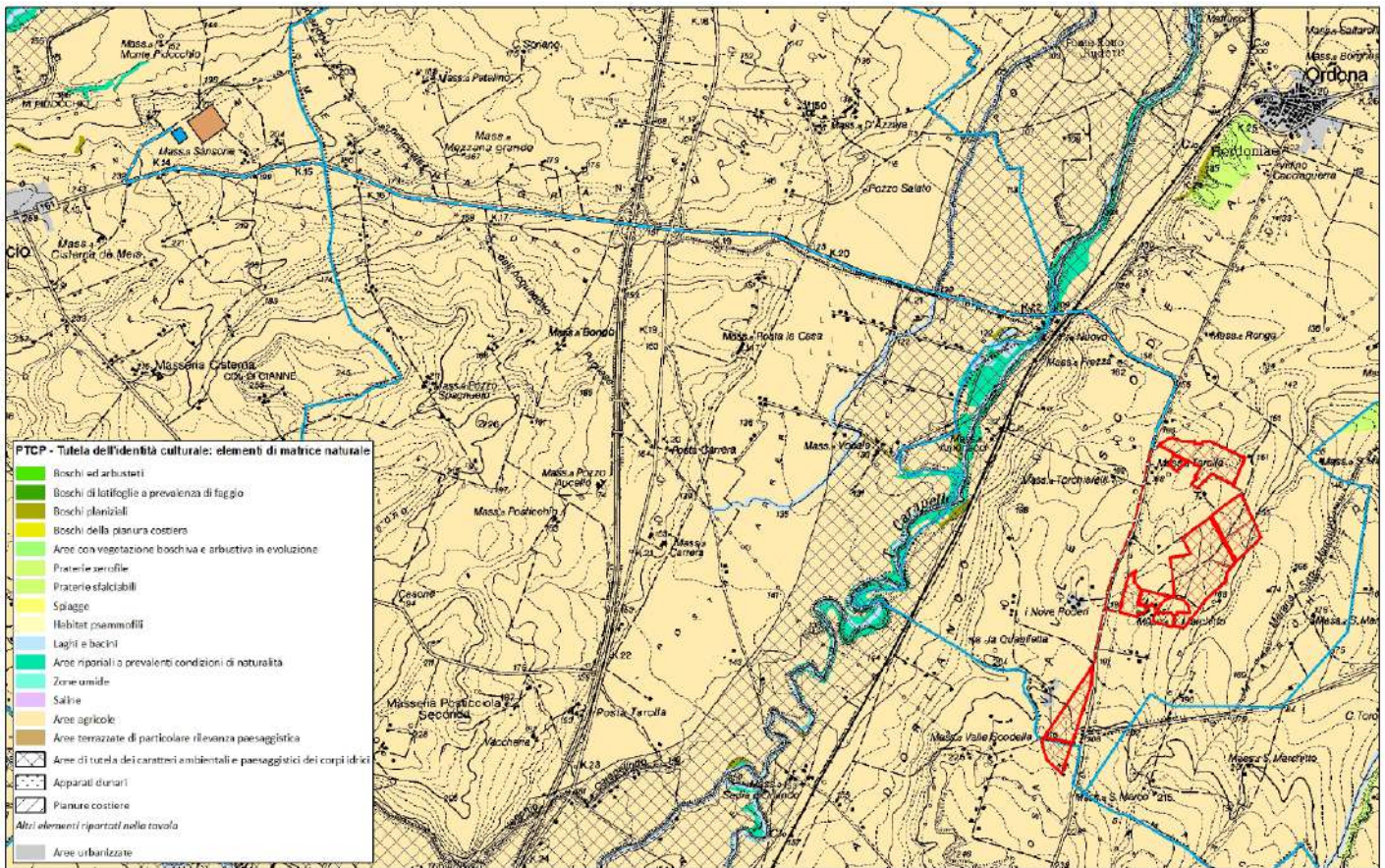

Figura 5: PTCP: Elementi di matrice antropica

Per tutte le aree di tutela naturale ed antropica individuate dal PTCP gli strumenti urbanistici vigenti e quelli di nuova formazione non possono prevedere nuovi insediamenti residenziali e interventi comportanti trasformazioni che compromettano la morfologia ed i caratteri culturali e d'uso del suolo con riferimento al rapporto paesistico – ambientale esistente tra il corso d'acqua ed il suo intorno diretto, inoltre gli strumenti urbanistici vigenti non possono prevedere:

- *l'eliminazione delle essenze a medio ed alto fusto e di quelle arbustive con esclusione degli interventi colturali atti ad assicurare la conservazione e integrazione dei complessi vegetazionali naturali esistenti, per i complessi vegetazionali naturali e di sistemazione possono essere attuate le cure previste dalle prescrizioni della polizia forestale;*
- *le arature profonde ed i movimenti terra che alterino in modo sostanziale e/o stabilmente il profilo del terreno, fatta eccezione di quelli strettamente connessi ad opere idrauliche indifferibili ed urgenti o funzionali ad interventi di mitigazione degli impatti ambientali da queste indotte;*

PROGETTO DEFINITIVO di un impianto Agrovoltaiico di potenza nominale pari a 79,9992 MW in DC, da ubicarsi in agro dei comuni di Ortona (FG) ed Ascoli Satriano (FG), e delle opere connesse ed infrastrutture indispensabili da ubicarsi in agro dei comuni di Ortona (FG), Ascoli Satriano (FG) e Castelluccio dei Sauri (FG).

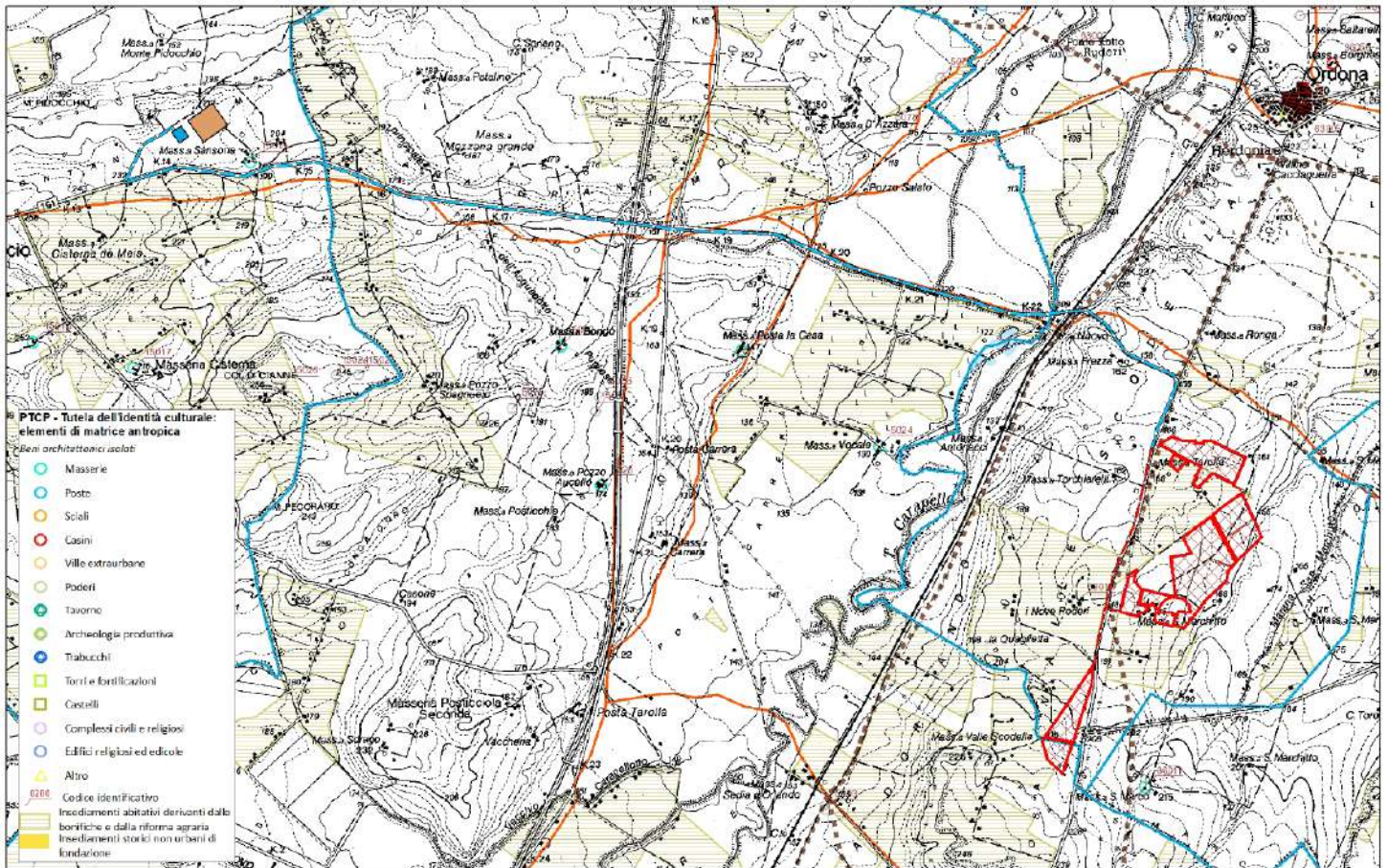
- *le attività estrattive, ad eccezione dell'ampliamento, per quantità comunque contenute, di cave attive, se funzionali al ripristino e/o adeguata sistemazione ambientale finale dei luoghi compresa la formazione di bacini annessi ai corsi d'acqua;*
- *discarica di rifiuti solidi, compresi i materiali derivanti da demolizioni o riporti di terreni naturali ed inerti, ad eccezione dei casi in cui ciò sia finalizzato al risanamento e/o adeguata sistemazione ambientale congruente con la morfologia dei luoghi;*
- *costruzione di impianti e infrastrutture di depurazione ed immissione dei reflui e captazione o di accumulo delle acque ad eccezione degli interventi di manutenzione delle opere integrative di adeguamento funzionale e tecnologico di quelle esistenti;*
- *formazione di nuovi tracciati viari o di adeguamento di tracciati esistenti compresi quelli di asfaltatura, con l'esclusione dei soli interventi di manutenzione della viabilità locale esistente.*

1.2.3.1 Rapporti con il Progetto

Dalla Relazione generale di Piano emerge un interessante aspetto legato allo sviluppo delle energie rinnovabili e allo sviluppo del territorio rurale. Di seguito se ne riporta un estratto, dove si evidenzia in verde gli aspetti che il progetto in oggetto introietta: I settori che, sulla base di quanto detto e dell'analisi della struttura socio-economica provinciale, possono rappresentare un'occasione di sviluppo per la provincia di Foggia sono:

- l'agroalimentare;
- l'energia;
- il turismo. [...]

Per quanto riguarda il tema energia, la provincia di Foggia può svolgere, indubbiamente, un ruolo di primo piano all'interno della strategia della Regione che come indirizzo strategico ha l'obiettivo di far diventare la Puglia una regione di eccellenza nel quadro europeo nel campo delle energie alternative e dell'efficienza energetica in un contesto di sostenibilità ambientale. Questo attiene [...] anche al rafforzamento della capacità regionale di ricerca e soprattutto di innovazione nel campo delle energie alternative e dell'efficienza energetica, con il conseguente rafforzamento di una struttura di imprese in grado di offrire sui mercati internazionali nuove soluzioni tecnologiche, prodotti e processi relativi alle produzioni

PROGETTO DEFINITIVO di un impianto Agrovoltaico di potenza nominale pari a 79,9992 MW in DC, da ubicarsi in agro dei comuni di Ortona (FG) ed Ascoli Satriano (FG), e delle opere connesse ed infrastrutture indispensabili da ubicarsi in agro dei comuni di Ortona (FG), Ascoli Satriano (FG) e Castelluccio dei Sauri (FG).

energetiche [...] Una strategia per la valorizzazione complessiva del territorio rurale foggiano deve fare necessariamente riferimento ai principi di base della nuova politica agraria comunitaria:

- riconoscimento della multifunzionalità dell'agricoltura, del suo ruolo polivalente al di là della semplice produzione di derrate, con l'incentivazione della gamma di servizi offerti dagli agricoltori per il mantenimento del paesaggio e degli equilibri ambientali, dei valori ecologici, estetici, culturali;
- impostazione plurisetoriale e integrata dell'economia rurale al fine di diversificare le attività, creare nuove fonti di reddito e occupazione, proteggere il patrimonio rurale, per "...rispondere alle crescenti richieste in materia di qualità, salute, sicurezza, sviluppo personale e tempo libero nonché migliorare il benessere delle popolazioni rurali" (Dichiarazione della Conferenza europea sullo sviluppo rurale di Cork, Irlanda,1996);

Nell'elaborato grafico 4 "Vincoli PTCP", emerge che l'ambito di progetto si inserisce in un contesto rurale prettamente produttivo.

Per tale contesto, il Piano specifica tra gli indirizzi che *"Per i contesti rurali a prevalente funzione agricola da tutelare e rafforzare, attraverso le politiche di settore e in connessione con la disciplina degli assetti idrogeologici, deve essere sostenuta e incentivata l'adozione di pratiche colturali pienamente compatibili con l'ambiente e con la conservazione funzionale dei presidi idraulici e della vegetazione arborea caratteristica dell'organizzazione degli spazi agricoli. (codici di buona pratica agricola, misure agrambientali del psr)."* Secondo il Piano, l'ambito del Basso Tavoliere in cui si inserisce il progetto "costituisce, insieme all'ambito 8, il principale motore dell'agricoltura provinciale" nel quale è "necessario mitigare [l'impatto su suolo e acque] incentivando la diffusione di tecniche agronomiche sostenibili, meno idroesigenti".

PROGETTO DEFINITIVO di un impianto Agrovoltaiico di potenza nominale pari a 79,9992 MW in DC, da ubicarsi in agro dei comuni di Ortona (FG) ed Ascoli Satriano (FG), e delle opere connesse ed infrastrutture indispensabili da ubicarsi in agro dei comuni di Ortona (FG), Ascoli Satriano (FG) e Castelluccio dei Sauri (FG).



Premesso che le finalità principali del PTCP (art. 1 parte 1), è quello di essere un atto di programmazione provinciale definendo le strategie e gli indirizzi strategici degli ambiti paesaggistici da sviluppare in ambito di pianificazione comunale e/o regionale, possiamo ritenere che le indicazioni di piano sono puramente indicative demandando ai Comuni nell'ambito della strumentazione urbanistica comunale ed alla Regione per i piani territoriali, il compito di individuare gli ambiti paesaggistici con le relative norme prescrittive di salvaguardia agli enti suddetti. Pertanto in relazione all'impianto proposto, seppur l'area di produzione è interessata parzialmente da un'area di tutela di matrice naturale dei corpi idrici la stessa è stata successivamente non riconosciuta PPTR e quindi sulla base di quanto detto in relazione alle perimetrazioni dei piani (PPTR) il progetto non interessa le aree di tutela delle acque pubbliche e pertanto lo stesso può ritenersi compatibile.

PROGETTO DEFINITIVO di un impianto Agrovoltaiico di potenza nominale pari a 79,9992 MW in DC, da ubicarsi in agro dei comuni di Ortona (FG) ed Ascoli Satriano (FG), e delle opere connesse ed infrastrutture indispensabili da ubicarsi in agro dei comuni di Ortona (FG), Ascoli Satriano (FG) e Castelluccio dei Sauri (FG).

1.2.4 Pianificazione di tutela paesaggistica locale

1.2.4.1 Piano di Fabbricazione del Comune di Ortona

Il sito oggetto del seguente Studio di Impatto Ambientale rientra nelle “Aree rurali, anche per strutture compatibili” e più puntualmente il Piano di Fabbricazione del Comune di Ortona, approvato con DPGR n. 4902 del 13-11-1975 comprende queste aree nel cosiddetto “verde agricolo” all’interno delle quali sono ammissibili interventi nei limiti e i requisiti di cui alla L. n. 1150/42.

Tutte le opere previste dal progetto sono compatibili in tale zona agricola in quanto trattasi di impianti per la realizzazione di energia elettrica da fonti rinnovabili (art. 12 comma 7 Decreto Legislativo 29 dicembre 2003, n. 387). Infine le aree interessate dall’impianto non risultano incluse tra quelle percorse da incendio e quindi sottoposte alla L. 353/2000 art. 10.



Figura 6a: Pdf: Stralcio planimetrico

PROGETTO DEFINITIVO di un impianto Agrovoltaiico di potenza nominale pari a 79,9992 MW in DC, da ubicarsi in agro dei comuni di Ortona (FG) ed Ascoli Satriano (FG), e delle opere connesse ed infrastrutture indispensabili da ubicarsi in agro dei comuni di Ortona (FG), Ascoli Satriano (FG) e Castelluccio dei Sauri (FG).

1.2.4.2 Piano Regolatore Generale del Comune di Castelluccio dei Sauri

Il sito oggetto del seguente Studio di Impatto Ambientale rientra in “Zona Agricola E1” del Piano regolatore generale del Comune di Castelluccio dei Sauri approvato con delibera Regionale n. 342 del 10-04-2001.

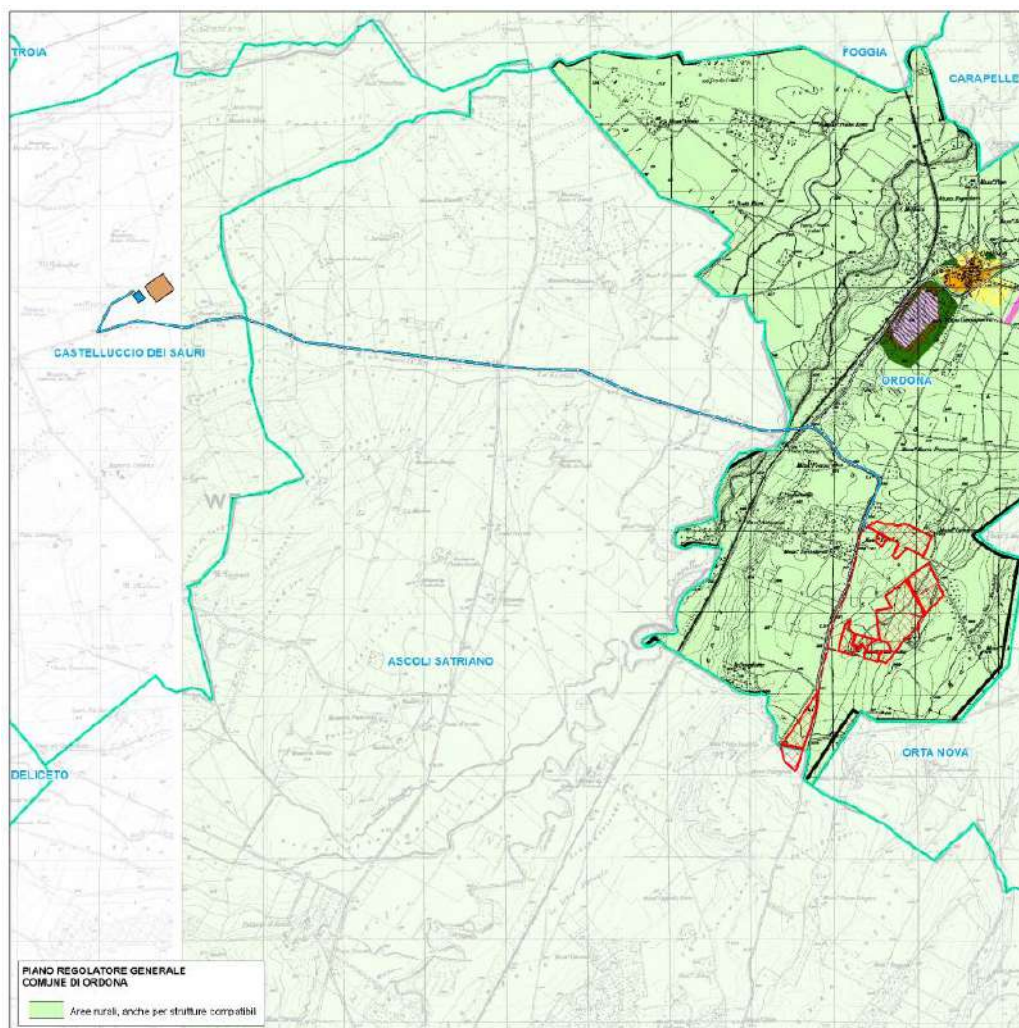
5.4.2.10 – Art. 38 – Zona E1 – Individuazione e prescrizioni.

Le prescrizioni edilizie per detti interventi sono le seguenti:

- Indice massimo di fabbricabilità fondiaria (Iff): 0,03 mc/mq, compresi gli edifici preesistenti destinati ad abitazioni di qualsiasi tipo;
- Rapporto di copertura (Rc): 0,025;
- Altezza massima: mt. 7,80;
- Distanza dai confini (Dc): mt. 10,00;
- Distanza dai fabbricati (Df): mt. 10,00;
- Distanza dalle strade (Ds): mt. 10,00;

Lotto minimo di intervento 10.000 mq



Figura 6b: Pdf: Stralcio planimetrico

PROGETTO DEFINITIVO di un impianto Agrovoltaiico di potenza nominale pari a 79,9992 MW in DC, da ubicarsi in agro dei comuni di Ortona (FG) ed Ascoli Satriano (FG), e delle opere connesse ed infrastrutture indispensabili da ubicarsi in agro dei comuni di Ortona (FG), Ascoli Satriano (FG) e Castelluccio dei Sauri (FG).

1.2.4.3 Piano Urbanistico Generale del Comune di Ascoli Satriano

Il Piano Urbanistico Generale (P.U.G.) del Comune di Ascoli Satriano (FG), strumento di pianificazione urbanistica comunale attualmente vigente, è stato approvato con DELIBERAZIONE DI GIUNTA REGIONALE (Regione Puglia) n. 1043 del 25/06/2008.

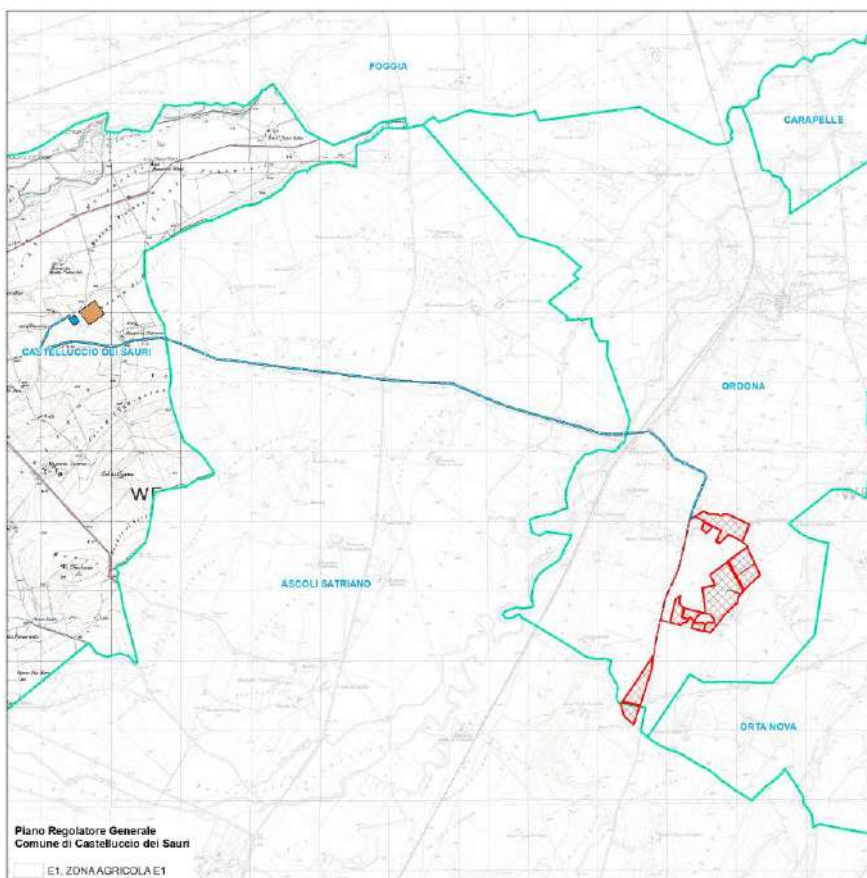
L'impianto agro-fotovoltaico per la produzione di energia elettrica verrà collocato in parte nel comune di Candela ed una parte nel comune di Ascoli Satriano, mentre la parte di cavidotto di connessione e l'ovile per l'allevamento delle pecore verrà collocato nel comune di Ascoli. Secondo la tipizzazione del PUG di Ascoli quest'ultime opere (ovile + cavidotto esterno) saranno ubicati in un'area del territorio comunale classificata, ai sensi del GDRAG e della L. R. n. 20/2001 in contesti agricoli destinati in prevalenza all'agricoltura pertanto in conformità a quanto disposto dal DECRETO LEGISLATIVO 29 dicembre 2003, n. 387 "Attuazione della direttiva 2001/77/CE relativa alla promozione dell'energia elettrica prodotta da fonti energetiche rinnovabili nel mercato interno dell'elettricità", ai sensi dell' 12. "Razionalizzazione e semplificazione delle procedure autorizzative", comma 7, che: «Gli impianti di produzione di energia elettrica, di cui all'articolo 2, comma 1, lettera a) ¹ **possono essere ubicati anche in zone classificate agricole dai vigenti piani urbanistici.**

Nell'ubicazione si dovrà tenere conto delle disposizioni in materia di sostegno nel settore agricolo, con particolare riferimento alla valorizzazione delle tradizioni agroalimentari locali, alla tutela della biodiversità, così come del patrimonio culturale e del paesaggio rurale di cui alla legge 5 marzo 2001, n. 57, articoli 7 e 8, nonché del decreto legislativo 18 maggio 2001, n. 228, articolo 14.».

Inoltre ai sensi delle NTA sono ammesse attività produttive connesse con l'agricoltura come l'allevamento del bestiame, e quelle connesse con le industrie estrattive, i depositi carburanti, le reti di telecomunicazione, di trasporto di energia, di acquedotti e fognature, le discariche di rifiuti solidi e simili, in attuazione delle rispettive leggi di settore. La edificazione deve rispettare le norme tecniche di attuazione allegata al predetto PUG, e, specificatamente quelle contenute nel titolo II capo IV, dall'art. 4.01.a all'art. 4.07, nel rispetto dei seguenti principali indici, parametri come di seguito riportati:

- Attività produttive connesse con l'agricoltura:
 - Superficie fondiaria minima: mq. 10.000;

¹ a) fonti energetiche rinnovabili o fonti rinnovabili: le fonti energetiche rinnovabili non fossili (eolica, solare, geotermica, del moto ondoso, maremotrice, idraulica, biomasse, gas di discarica, gas residuati dai processi di depurazione e biogas).

PROGETTO DEFINITIVO di un impianto Agrovoltaiico di potenza nominale pari a 79,9992 MW in DC, da ubicarsi in agro dei comuni di Ortona (FG) ed Ascoli Satriano (FG), e delle opere connesse ed infrastrutture indispensabili da ubicarsi in agro dei comuni di Ortona (FG), Ascoli Satriano (FG) e Castelluccio dei Sauri (FG).

- indice di fabbricabilità fondiaria: 0,03 mc/mq.;
- rapporto di copertura massima: 10% superficie fondiaria;
- superficie minima permeabile in modo profondo: 80% superficie fondiaria;
- Altezza massima: mt. 6,00;
- Distanza dai confini: mt. 10,00;
- Distanza minima tra i fabbricati, minimo assoluto 5,00:
- Distanza minima fra fronti di abitazioni: mt. 5,00;
- Distanza minima dei fabbricati e delle recinzioni dal ciglio delle strade: in conformità del codice della strada;
- Aree urbanizzazioni secondarie: 6 mq ogni 100 mc. di volumetria;

Nelle zone agricole sono insediabili attività sia di trasformazione e conservazione dei prodotti agricoli (ivi compresi caseifici, cantine, frantoi), sia di tipo zootecnico (ancorché non rientranti negli "insediamenti civili" ai sensi della Disp. MM LL PP 08.05.1980), con relativi impianti anche di macellazione, conservazione e commercializzazione.

La edificazione connessa con dette attività, sottoposta a permesso di costruire oneroso, è subordinata alla approvazione in Consiglio Comunale del relativo progetto (corredato da apposita relazione esplicitante la tutela degli aspetti paesaggistici ed il piano di sviluppo aziendale).

L'edificazione deve risultare conforme ai seguenti parametri:

- *superficie fondiaria minima: mq 20.000;*
- *indice di fabbricabilità fondiaria massimo: 0,10 mc/mq, di cui massimo 0,03 mc/mq destinabili alla residenza;*
- *rapporto di copertura: secondo esigenze derivanti dal piano di sviluppo aziendale e comunque non superiore al 20% della Sf;*
- *superficie permeabile in modo profondo: minimo 1'80% della Sf;*
- *altezza massima: m 8,00 salvo costruzioni speciali;*
- *distanza dai confni: minimo m 10,00;*
- *distanza minima tra i fabbricati: con interposto confine: somma delle altezze dei fabbricati prospicienti; all'interno del fondo: semisomma delle altezze dei fabbricati prospicienti; minimo assoluto: m 5,00;*

PROGETTO DEFINITIVO di un impianto Agrovoltaiico di potenza nominale pari a 79,9992 MW in DC, da ubicarsi in agro dei comuni di Ortona (FG) ed Ascoli Satriano (FG), e delle opere connesse ed infrastrutture indispensabili da ubicarsi in agro dei comuni di Ortona (FG), Ascoli Satriano (FG) e Castelluccio dei Sauri (FG).

- *distanza minima dei fabbricati e delle recinzioni dal ciglio delle strade: in conformità di quanto prescritto dal Codice della Strada;*
- *le aree per le urbanizzazioni secondarie e per i servizi della residenza, nella misura di 6 mq ogni 100 mc di volumetria destinata alla residenza, vanno monetizzate in sede di determinazione degli oneri del permesso di costruire;*



Figura 6c: PUG: Stralcio planimetrico

1.2.4.4 Piano Comunale dei Tratturi di Ortona

Il Piano Comunale dei Tratturi (PCT), approvato ai sensi della Legge Regionale n. 29 del 23 Dicembre 2003, si configura come “Piano Urbanistico Esecutivo” (P.U.E.) e costituisce la variante allo strumento urbanistico generale vigente, portando modifiche e variazioni al Piano Urbanistico Tematico Territoriale (PUTT/P).

PROGETTO DEFINITIVO di un impianto Agrovoltaiico di potenza nominale pari a 79,9992 MW in DC, da ubicarsi in agro dei comuni di Ortona (FG) ed Ascoli Satriano (FG), e delle opere connesse ed infrastrutture indispensabili da ubicarsi in agro dei comuni di Ortona (FG), Ascoli Satriano (FG) e Castelluccio dei Sauri (FG).

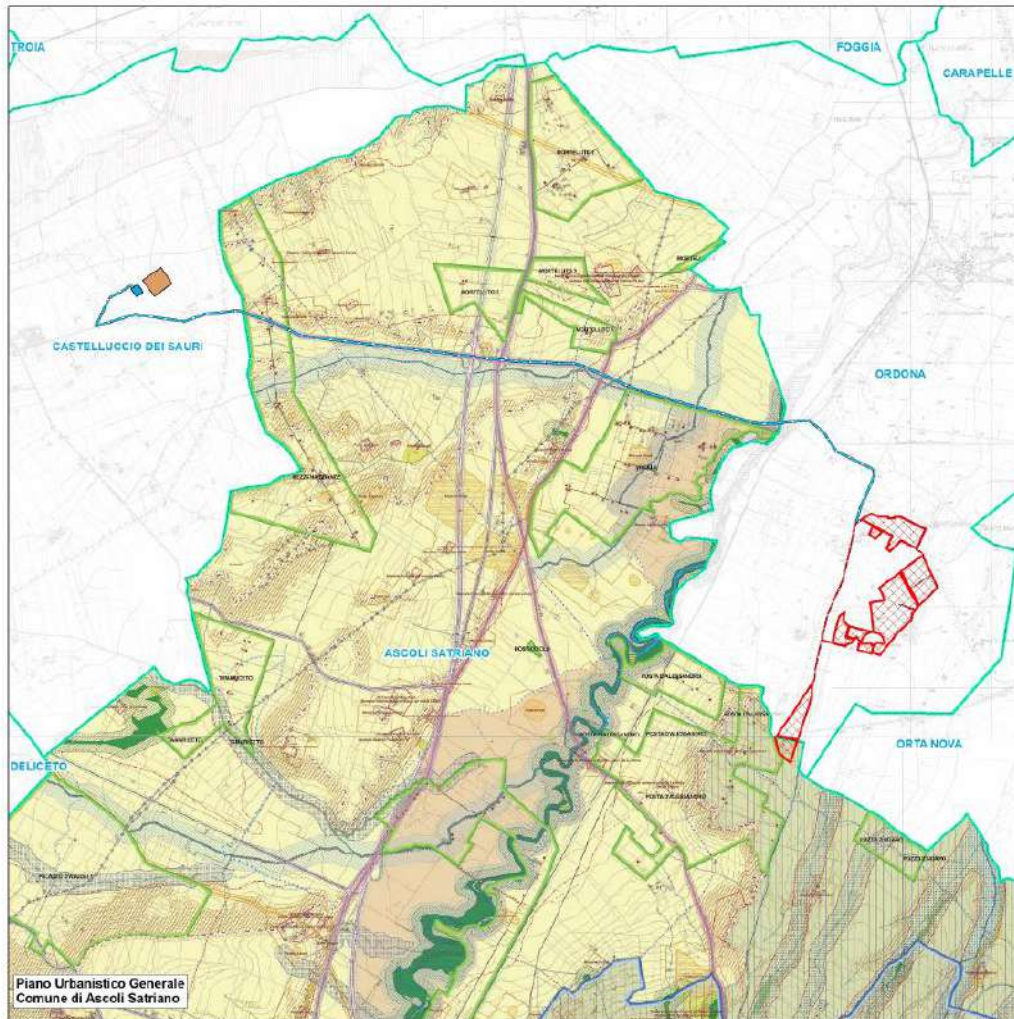
Il Piano Comunale dei Tratturi definisce le norme in merito alle modalità di conservazione, modificazione e trasformazione delle sedi tratturali. Esso determina:

- a) Obiettivi: generali e specifici di salvaguardia e valorizzazione;
- b) Indirizzi: finalizzati al raggiungimento degli obiettivi prefissati;
- c) Prescrizioni: che mirano al raggiungimento del livello di salvaguardia degli obiettivi prefissati dal piano, con carattere immediatamente vincolante e prevalente rispetto agli strumenti urbanistici vigenti.

Il P.C.T. ha come oggetto gli ambiti territoriali storicamente interessati da tratturi, tratturelli e bracci ubicati nel territorio Comunale di Ortona. Esso assume il ruolo di uno strumento di politica di salvaguardia culturale, con il traguardo della valorizzazione e il recupero (dove possibile) dei suoli tratturali o della loro traccia anche nei casi in cui, rilevandone la possibilità, si tratti di aree sdemanializzate comprese e/o adiacenti ad aree tratturali.

I territori dei tratturi, tratturelli e bracci reintegrati e non reintegrati al pubblico demanio armentizio sono individuati ai soli fini della tutela prevista dalla Legge Regionale n. 29 del 23 dicembre 2003, in quanto elementi della costruzione storica del territorio e della sua componente paesaggistica.

Il Piano Comunale dei Tratturi divide l'intero territorio comunale in tre macroaree:

- a) *Area Urbana;*
- b) *Area Periurbana;*
- c) *Area Extraurbana;*

inoltre definisce quali siano le aree di pertinenza tratturale e le relative aree annesse, al fine di attribuire ad esse il miglior grado di tutela.

Il sito dell'impianto di produzione è localizzato in Area Extraurbana ed il cavidotto di connessione alla rete Enel interessa il Tratturello Mortellito - Ferrante.

Interventi autorizzabili

Piani e/o progetti e interventi che, sulla base di specificazioni di dettaglio, evidenzino particolare considerazione per la tutela del bene archeologico e per l'assetto ambientale dei luoghi, e comportino le sole seguenti trasformazioni:

1. *Mantenimento e ristrutturazione di manufatti edilizi ed attrezzature per attività connesse al bene archeologico (sorveglianza, protezione, ricerca scientifica, attività culturali e del tempo libero);*
2. *Attraversamenti carrabili e/o pedonali per raggiungere le proprietà private.*
3. *Piantumazione e/o sostituzione di alberature autoctone.*

PROGETTO DEFINITIVO di un impianto Agrovoltaiico di potenza nominale pari a 79,9992 MW in DC, da ubicarsi in agro dei comuni di Ortona (FG) ed Ascoli Satriano (FG), e delle opere connesse ed infrastrutture indispensabili da ubicarsi in agro dei comuni di Ortona (FG), Ascoli Satriano (FG) e Castelluccio dei Sauri (FG).

La realizzazione dell'intervento in progetto risulta compatibile con le previsioni del piano.

1.2.4.5 Adeguamento del PUG al PPTR di Ascoli Satriano

Ai sensi dell'art. 2, comma 9, L.R.7 ottobre 2009, n. 20 "Norme per la pianificazione paesaggistica", i Comuni e le Province adeguano i propri piani urbanistici generali e territoriali alle previsioni del PPTR entro un anno dalla sua entrata in vigore.

Con delibera di Consiglio Comunale n. 16/2018, il Comune di Ascoli Satriano ha approvato la variante di adeguamento del PUG al PPTR. L'approvazione di tale deliberazione ha comportato l'applicazione e la conseguente vigenza di norme di salvaguardia previste dall'art. 13 della legge regionale n. 20 del 2001, ovvero di quelle indicate dall'art. 105 delle NTA del PPRT per un periodo di due anni, fino alla sua approvazione. Con Deliberazione n. 789 del 17.05.2021, la Regione Puglia ha espresso il previsto Parere di Compatibilità paesaggistica ex art. 96 1.a delle NTA del PPTR e approvato l'aggiornamento degli elaborati del PPTR ex art. 2, c. 8 della LR n. 20/2009. Con Deliberazione C. C. 11 dicembre 2021, n. 46 ai sensi del c.7 dell'art. 97 delle NTA del PPTR è stato approvato e reso immediatamente eseguibile l'Adeguamento del vigente PUG al PPTR.

1.3 SINTESI DELLA COMPATIBILITA' DELL'INTERVENTO CON LA VINCOLISTICA

In questo paragrafo vi è la sintesi delle norme di verifica della compatibilità dell'intervento con gli strumenti di pianificazione di tutela paesaggistica nel territorio interessato dal progetto che allo stato attuale è il PPTR "Piano Paesaggistico Territoriale Regionale" che a seguito della sua approvazione definitiva sono diventate cogenti le norme comprese nelle relative NTA.

1.3.1 Piano Paesaggistico Territoriale Regionale

1.3.1.1 Ambiti paesaggistici

Ambito paesaggistico Tavoliere: 100% dell'area -

In relazione agli obiettivi progettuali descritti al successivo paragrafo 2.2, ed ai lavori **di costruzione ed esercizio di un impianto agrovoltaiico di potenza nominale pari a 79,9992 MW in DC, da ubicarsi in agro dei comuni di Ortona (FG) ed Ascoli Satriano (FG), e delle opere connesse ed infrastrutture indispensabili da ubicarsi in agro dei comuni di Ortona (FG), Ascoli Satriano (FG) e Castelluccio dei Sauri (FG),**

PROGETTO DEFINITIVO di un impianto Agrovoltaiico di potenza nominale pari a 79,9992 MW in DC, da ubicarsi in agro dei comuni di Ortona (FG) ed Ascoli Satriano (FG), e delle opere connesse ed infrastrutture indispensabili da ubicarsi in agro dei comuni di Ortona (FG), Ascoli Satriano (FG) e Castelluccio dei Sauri (FG).

L'intervento risulta conforme alle regole di riproducibilità delle invarianti strutturali indicate nelle Schede di Ambito in quanto mira:

- **alla salvaguardia del carattere distintivo di apertura e orizzontalità della piana cerealicola del Tavoliere, attraverso una giusta localizzazione e proporzione di impianti di produzione energetica fotovoltaica ed eolica;**
- **ad evitare trasformazioni territoriali che compromettano o alterino il sistema stradale a raggiera che collega Foggia ai centri limitrofi;**
- **ad evitare nuovi fenomeni di espansione insediativa e produttiva lungo le radiali;**

1.3.1.2 Figure paesaggistiche

Le marane di Ascoli Satriano: 100% dell'area

In relazione agli obiettivi progettuali descritti al successivo paragrafo 2.2, ed ai lavori **di un impianto agrovoltaiico di potenza nominale pari a 79,9992 MW in DC, da ubicarsi in agro dei comuni di Ortona (FG) ed Ascoli Satriano (FG), e delle opere connesse ed infrastrutture indispensabili da ubicarsi in agro dei comuni di Ortona (FG), Ascoli Satriano (FG) e Castelluccio dei Sauri (FG), in relazione alle componenti paesaggistiche interessate, risulta conforme agli indirizzi e direttive di tutela delle figure paesaggistiche indicate nella scheda d'ambito, in quanto:**

Struttura e componenti idrogeomorfologiche

- ✓ Assicura la continuità idraulica impedendo l'occupazione delle aree golenali e di pertinenza dei corsi d'acqua e la realizzazione in loco di attività incompatibili quali l'agricoltura;
- ✓ riduce l'artificializzazione dei corsi d'acqua;
- ✓ riduce l'impermeabilizzazione dei suoli;

Struttura e componenti ecosistemica ed ambientale

- ✓ assicura la salvaguardia dei sistemi ambientali dei corsi d'acqua al fine di preservare e implementare la loro funzione di corridoio ecologico multifunzionali di connessione tra la costa e le aree interne;
- ✓ prevede misure atte a impedire l'occupazione delle aree di pertinenza fluviale da strutture antropiche ed attività improprie;

Struttura e componenti antropiche e storico-culturali

PROGETTO DEFINITIVO di un impianto Agrovoltaiico di potenza nominale pari a 79,9992 MW in DC, da ubicarsi in agro dei comuni di Ortona (FG) ed Ascoli Satriano (FG), e delle opere connesse ed infrastrutture indispensabili da ubicarsi in agro dei comuni di Ortona (FG), Ascoli Satriano (FG) e Castelluccio dei Sauri (FG).

- ✓ promuove misure atte a contrastare l'abbandono del patrimonio agricolo e insediativo rurale attraverso il sostegno alla funzione produttiva di prodotti di qualità e l'integrazione dell'attività con produzioni agricole e energia pulita.

1.3.1.3 Beni ed Ulteriori Contesti Paesaggistici

In relazione alle opere proposte le uniche interferenze con i Beni ed Ulteriori Contesti Paesaggistici sono rappresentate dall'intersezione del cavidotto di rete MT di connessione dell'impianto di produzione alla rete TERNA. Per tali opere, in generale, ai sensi **dell'art. 91 della NTA del PPTR punto 12 "il collocamento entro terra di tubazioni di reti infrastrutturali, con ripristino dello stato dei luoghi e senza opere edilizie fuori terra"** sono esentati dalla procedura di accertamento di compatibilità paesaggistica, oltre all'autorizzazione ai sensi del Codice, purché siano compatibili con gli obiettivi di qualità e delle normative d'uso ed in conformità alle Linee guida pertinenti del PPTR.

Pertanto, di un impianto agrovoltaiico di potenza nominale pari a 79,9992 MW in DC, da ubicarsi in agro dei comuni di Ortona (FG) ed Ascoli Satriano (FG), e delle opere connesse ed infrastrutture indispensabili da ubicarsi in agro dei comuni di Ortona (FG), Ascoli Satriano (FG) e Castelluccio dei Sauri (FG), sono compatibili con gli obiettivi di qualità di cui all'art. 37 delle NTA del PPTR.

1.4 STIMA DELLA SENSIBILITA' PAESAGGISTICA

Nel presente Paragrafo, sulla base degli elementi sopra descritti, si procede alla stima della sensibilità paesaggistica dell'Area di intervento; di seguito si introduce la metodologia di valutazione applicata.

1.4.1 Metodologia di Valutazione

La metodologia proposta prevede che la sensibilità e le caratteristiche di un paesaggio siano valutate in base a tre componenti:

- *Componente Morfologico Strutturale*, in considerazione dell'appartenenza dell'area a "sistemi" che strutturano l'organizzazione del territorio. La stima della sensibilità paesaggistica di questa componente viene effettuata elaborando ed aggregando i valori intrinseci e specifici dei seguenti aspetti paesaggistici elementari: Morfologia, Naturalità, Tutela, Valori Storico Testimoniali;

PROGETTO DEFINITIVO di un impianto Agrovoltaioco di potenza nominale pari a 79,9992 MW in DC, da ubicarsi in agro dei comuni di Ortona (FG) ed Ascoli Satriano (FG), e delle opere connesse ed infrastrutture indispensabili da ubicarsi in agro dei comuni di Ortona (FG), Ascoli Satriano (FG) e Castelluccio dei Sauri (FG).

- *Componente Vedutistica*, in considerazione della fruizione percettiva del paesaggio, ovvero di valori panoramici e di relazioni visive rilevanti. Per tale componente, di tipo antropico, l'elemento caratterizzante è la Panoramicità;
- *Componente Simbolica*, in riferimento al valore simbolico del paesaggio, per come è percepito dalle comunità locali e sovralocali. L'elemento caratterizzante di questa componente è la Singolarità Paesaggistica.

Nella tabella seguente sono riportate le diverse chiavi di lettura riferite alle singole componenti paesaggistiche analizzate.

Componenti	Aspetti Paesaggistici	Chiavi di Lettura
Morfologico Strutturale	Morfologia	Partecipazione a sistemi paesistici di interesse geomorfologico (leggibilità delle forme naturali del suolo)
	Naturalità	Partecipazione a sistemi paesaggistici di interesse naturalistico (presenza di reti ecologiche o aree di rilevanza ambientale)
	Tutela	Grado di tutela e quantità di vincoli paesaggistici e culturali presenti
	Valori Storico Testimoniali	Partecipazione a sistemi paesaggistici di interesse storico – insediativo Partecipazione ad un sistema di testimonianze della cultura formale e materiale
Vedutistica	Panoramicità	Percepibilità da un ampio ambito territoriale/inclusione in vedute panoramiche
Simbolica	Singolarità Paesaggistica	Rarietà degli elementi paesaggistici Appartenenza ad ambiti oggetto di celebrazioni letterarie, e artistiche o storiche, di elevata notorietà (richiamo turistico)

Tabella 1. Sintesi degli Elementi Considerati per la Valutazione della Sensibilità Paesaggistica

La valutazione qualitativa sintetica della classe di sensibilità paesaggistica del sito rispetto ai diversi modi di valutazione e alle diverse chiavi di lettura viene espressa utilizzando la seguente classificazione:

- *Sensibilità paesaggistica molto bassa;*
- *Sensibilità paesaggistica bassa;*
- *Sensibilità paesaggistica media;*
- *Sensibilità paesaggistica alta;*
- *Sensibilità paesaggistica molto alta.*

PROGETTO DEFINITIVO di un impianto Agrovoltaiico di potenza nominale pari a 79,9992 MW in DC, da ubicarsi in agro dei comuni di Ortona (FG) ed Ascoli Satriano (FG), e delle opere connesse ed infrastrutture indispensabili da ubicarsi in agro dei comuni di Ortona (FG), Ascoli Satriano (FG) e Castelluccio dei Sauri (FG).

1.4.2 Stima della Sensibilità Paesaggistica dell'Area di Studio

Nel presente paragrafo sono analizzati, sulla base dei criteri metodologici descritti, i caratteri costituenti il paesaggio interessato.

1.4.2.1 Componente Morfologico Strutturale

L'area di intervento risulta inserita in un'area collinare con pendenza verso il Torrente Carapelle e caratterizzata da piccoli canali di scolo naturali per consentire il deflusso naturale dell'acqua stagnante causata dalla poca pendenza. La realizzazione dell'impianto di produzione di energia non comporta modifiche sulla componente geomorfologica in quanto i nuovi interventi non producono scavi significativi e modellamenti in un contesto prevalentemente con una morfologia ondulata.

Pertanto si evince che la matrice paesaggistica senza particolari rilievi e con assenza di vincoli dichiarativi si può ritenere che il grado di tutela della componente morfologico strutturale è dunque stimato **BASSO**.

1.4.2.2 Componente Vedutistica

La visibilità dell'area di intervento dell'impianto fotovoltaico nel contesto risulta molto bassa grazie sia agli interventi di mitigazione visiva lungo il contorno dell'area di impianto, attraverso una barriera arborea che mitiga le opere che verranno realizzate.

PROGETTO DEFINITIVO di un impianto Agrovoltaico di potenza nominale pari a 79,9992 MW in DC, da ubicarsi in agro dei comuni di Ortona (FG) ed Ascoli Satriano (FG), e delle opere connesse ed infrastrutture indispensabili da ubicarsi in agro dei comuni di Ortona (FG), Ascoli Satriano (FG) e Castelluccio dei Sauri (FG).



Figura 7. Il progetto in rapporto agli altri Beni ed Ulteriori Contesti diversi da quelli percepiti (in GIALLO le aree visibili)

PROGETTO DEFINITIVO di un impianto Agrovoltico di potenza nominale pari a 79,9992 MW in DC, da ubicarsi in agro dei comuni di Ortona (FG) ed Ascoli Satriano (FG), e delle opere connesse ed infrastrutture indispensabili da ubicarsi in agro dei comuni di Ortona (FG), Ascoli Satriano (FG) e Castelluccio dei Sauri (FG).



VISUALE NORD EST

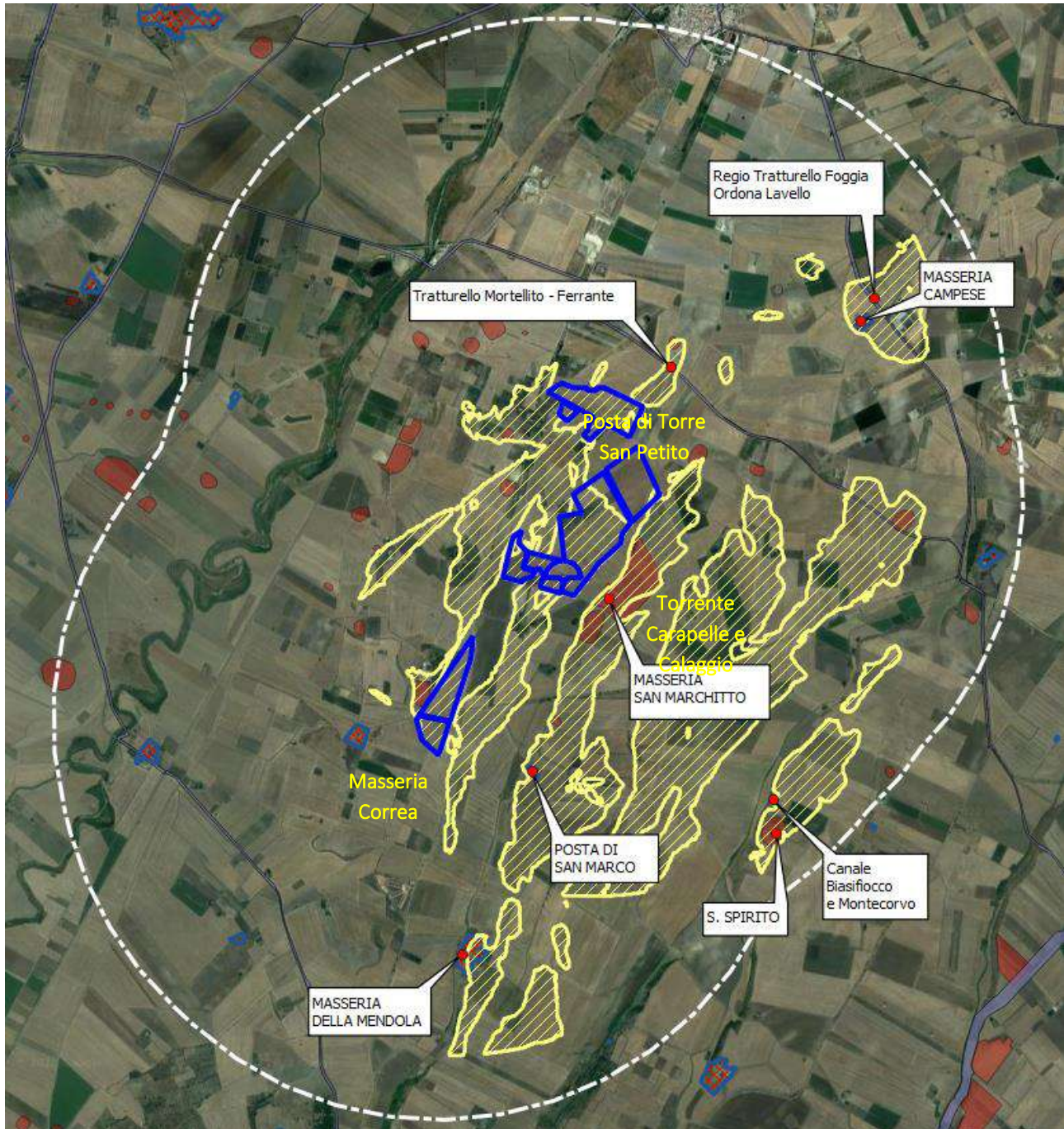

VISUALE SUD EST

PROGETTO DEFINITIVO di un impianto Agrovoltaico di potenza nominale pari a 79,9992 MW in DC, da ubicarsi in agro dei comuni di Ortona (FG) ed Ascoli Satriano (FG), e delle opere connesse ed infrastrutture indispensabili da ubicarsi in agro dei comuni di Ortona (FG), Ascoli Satriano (FG) e Castelluccio dei Sauri (FG).



VISUALE NORD EST (Masseria San Marchitto)



VISUALE NORD OVEST

PROGETTO DEFINITIVO di un impianto Agrovoltaico di potenza nominale pari a 79,9992 MW in DC, da ubicarsi in agro dei comuni di Ortona (FG) ed Ascoli Satriano (FG), e delle opere connesse ed infrastrutture indispensabili da ubicarsi in agro dei comuni di Ortona (FG), Ascoli Satriano (FG) e Castelluccio dei Sauri (FG).



VISUALE NORD NORD EST



VISUALE SUD SUD OVEST

PROGETTO DEFINITIVO di un impianto Agrovoltaiico di potenza nominale pari a 79,9992 MW in DC, da ubicarsi in agro dei comuni di Ortona (FG) ed Ascoli Satriano (FG), e delle opere connesse ed infrastrutture indispensabili da ubicarsi in agro dei comuni di Ortona (FG), Ascoli Satriano (FG) e Castelluccio dei Sauri (FG).

In merito alla visibilità dai beni tutelati dal PPTR le panoramiche dimostrano l'assoluta non interferenza visiva con i beni indicati in figura 7 grazie sia alle interferenze visive già esistenti (oliveti, infrastrutture, abitazioni) che alle misure di mitigazione previste per il FER oggetto di studio. Pertanto si ritiene che gli impatti visivi cumulati possano ritenersi ininfluenti anche per i Beni ed Ulteriori Contesti Paesaggistici più significativi dal punto di vista visivo, posti nel buffer di 3 km.

Per tali motivi, il valore della componente vedutistica è dunque stimato di tipo **BASSO**.

1.4.2.3 Componente Simbolica

L'assenza di elementi di qualificazione e di singolarità paesaggistica dell'area di intervento e delle relative aree contermini, rende il valore della componente simbolica del paesaggio **MOLTO-BASSA**.

1.4.2.4 Sintesi della Valutazione

Nella Tabella 5 è riportata la sintesi della valutazione della sensibilità paesaggistica dello stato attuale del territorio analizzato, effettuata sulla base delle considerazioni e delle componenti sopra analizzate.

Dalle analisi effettuate emerge come la sensibilità paesaggistica dell'Area di Intervento sia da ritenersi, complessivamente **BASSO**.

L'attribuzione di tale valore è motivata dall'assenza di detrattori antropici con una ricca presenza di bellezze naturali che caratterizza il paesaggio interessato. Nella seguente tabella si sintetizzano le attribuzioni di valore rispetto alle TRE componenti di valutazione:

Componenti	Aspetti Paesaggistici	Attribuzione del Valore	
Morfologico Strutturale	Morfologia	Bassa	BASSO
	Naturalità	Bassa	
	Tutela	Bassa	
	Valori Storico Testimoniali	Bassa	
Vedutistica	Panoramicità		BASSO
Simbolica	Singolarità Paesaggistica		MOLTO BASSA

Tabella 2. Stima della Sensibilità Paesaggistica dell'Area di Studio

1.4.2.5 Rapporto con lo scenario strategico sulla valorizzazione dei paesaggi agrari

Lo scenario strategico del PPTR tiene conto della valenza territoriale della Regione Puglia in cui si inquadrano gli obiettivi generali e gli obiettivi di qualità paesaggistica degli ambiti da perseguire, ovvero:

PROGETTO DEFINITIVO di un impianto Agrovoltaiico di potenza nominale pari a 79,9992 MW in DC, da ubicarsi in agro dei comuni di Ortona (FG) ed Ascoli Satriano (FG), e delle opere connesse ed infrastrutture indispensabili da ubicarsi in agro dei comuni di Ortona (FG), Ascoli Satriano (FG) e Castelluccio dei Sauri (FG).

-sviluppo locale autosostenibile che comporta il potenziamento di attività produttive legate alla valorizzazione del territorio e delle culture locali;

- valorizzazione delle risorse umane, produttive e istituzionali endogene con la costruzione di nuove filiere integrate;

- sviluppo della autosufficienza energetica locale coerentemente con l'elevamento della qualità ambientale e ecologica;

- finalizzazione delle infrastrutture di mobilità, comunicazione e logistica alla valorizzazione dei sistemi territoriali locali e dei loro paesaggi;

- sviluppo del turismo sostenibile come ospitalità diffusa, culturale e ambientale, fondata sulla valorizzazione delle peculiarità socioeconomiche locali.

Queste strategie sono declinate nel piano attraverso il perseguimento di obiettivi generali di carattere territoriale e paesaggistico che hanno costituito il riferimento per l'elaborazione dei cinque progetti territoriali per il paesaggio regionale, dei progetti integrati sperimentali, delle linee guida e, infine, degli obiettivi di qualità paesaggistica e territoriali degli ambiti di paesaggio.

Relativamente al progetto di valorizzazione e riqualificazione dei paesaggi agrari della Puglia, (Patto Città Campagna - uno dei 5 progetti territoriali), il PPTR pone il raggiungimento degli obiettivi attraverso specifiche azioni e progetti, che nel caso specifico dell'area di intervento sono:

SALVAGUARDARE GLI SPAZI RURALI E LE ATTIVITÀ AGRICOLE

La campagna profonda è quella delle grandi *openness* dello spazio rurale lontano dalle città, coltivato a seminativo nel Tavoliere della Capitanata o del Subappennino Dauno, o piantata ad uliveti del Nord barese o dei boschi di ulivo del Salento.

Azioni e progetti

Le azioni da intraprendere riguardano principalmente il sostegno alla multifunzionalità delle aree agricole, in particolare attraverso:

- la territorializzazione degli incentivi della PAC e del PSR per la valorizzazione del paesaggio agrario e per **trovare sinergie e rafforzamento tra politiche rurali e politiche di settore** (rischio idrogeologico e conservazione della riserva idrica, **energie rinnovabili**, etc.) sui temi della salvaguardia ambientale e delle risorse rinnovabili (conservazione della biodiversità, reti ecologiche e connettività ambientale, etc.).

PROGETTO DEFINITIVO di un impianto Agrovoltaiico di potenza nominale pari a 79,9992 MW in DC, da ubicarsi in agro dei comuni di Ortona (FG) ed Ascoli Satriano (FG), e delle opere connesse ed infrastrutture indispensabili da ubicarsi in agro dei comuni di Ortona (FG), Ascoli Satriano (FG) e Castelluccio dei Sauri (FG).

Pertanto, gli interventi di costruzione ed esercizio di un impianto agrovoltaiico di potenza nominale pari a 79,9992 MW in DC, da ubicarsi in agro dei comuni di Ortona (FG) ed Ascoli Satriano (FG), e delle opere connesse ed infrastrutture indispensabili da ubicarsi in agro dei comuni di Ortona (FG), Ascoli Satriano (FG) e Castelluccio dei Sauri (FG), sono indirizzati nell'ottica della salvaguardia e sviluppo di nuove forme di integrazione produttiva e quindi compatibili con le azioni e progetti proposti dagli obiettivi del PPTR.

PROGETTO DEFINITIVO di un impianto Agrovoltaiico di potenza nominale pari a 79,9992 MW in DC, da ubicarsi in agro dei comuni di Ortona (FG) ed Ascoli Satriano (FG), e delle opere connesse ed infrastrutture indispensabili da ubicarsi in agro dei comuni di Ortona (FG), Ascoli Satriano (FG) e Castelluccio dei Sauri (FG).

Capitolo 2

CARATTERISTICHE DEL PROGETTO

2.1 UBICAZIONE DELL'OPERA

L'area oggetto dell'intervento si trova nel territorio comunale di Ortona a circa 3 km a NORD del centro abitato di Ascoli Satriano e circa 7 km a SUD del centro abitato di Ascoli Satriano, in un'area pianeggiante a monte del Torrente Carapelle e presenta un'altitudine media slm di circa 250 m e sono accessibili attraverso una strada comunale che si innesta sulla SP119.

Il paesaggio è ampiamente caratterizzato da appezzamenti privi di alberature agrarie, terreni adibiti prevalentemente alla coltivazione di colture cerealicole e di ortaggi da industria.

Il terreno destinato ad ospitare l'impianto presenta un'inclinazione di circa 2% verso sud, ideale sia per l'irraggiamento che per il deflusso naturale delle acque meteoriche verso i canali affluenti del Carapelle.

2.2 CARATTERISTICHE ED OBIETTIVI DELL'INTERVENTO

Il progetto prevede **lavori di costruzione ed esercizio di un impianto agrovoltaiico di potenza nominale pari a 79,9992 MW in DC, da ubicarsi in agro dei comuni di Ortona (FG) ed Ascoli Satriano (FG), e delle opere connesse ed infrastrutture indispensabili da ubicarsi in agro dei comuni di Ortona (FG), Ascoli Satriano (FG) e Castelluccio dei Sauri (FG).**

In particolare il progetto comprende:

2.2.1 Impianto fotovoltaico

Il progetto prevede lavori di costruzione ed esercizio di un impianto fotovoltaico composto complessivamente da n. 6 sottocampi aventi ognuno 130.080 moduli monofacciali con potenza di picco 615 Wp/cad, e aventi dimensione di 2465 x 1134 x 30mm, disposti con orientamento N-S con potenza nominale di circa 79,9992 Mwp;

In definitiva l'impianto fotovoltaico è complessivamente costituito da:

1. 130.080 moduli da 615 Wp/cad;
2. 5420 stringhe;
3. 24 moduli per stringa;
4. N. 6 sottocampi aventi potenza pari a 79,9992 MW;

PROGETTO DEFINITIVO di un impianto Agrovoltaiico di potenza nominale pari a 79,9992 MW in DC, da ubicarsi in agro dei comuni di Ortona (FG) ed Ascoli Satriano (FG), e delle opere connesse ed infrastrutture indispensabili da ubicarsi in agro dei comuni di Ortona (FG), Ascoli Satriano (FG) e Castelluccio dei Sauri (FG).

5. 20 cabine di campo con inverter, quadri BT, MT e trasformatore da 4000 kVA;
6. N. 1 cabina di trasformazione BT/MT 0,57/30kV;
7. N. 1 Locale di servizio;
8. Cavidotto esterno di collegamento all'ampliamento della futura Stazione Elettrica (SE) a 380/150 kV della RTN nel comune di Castelluccio dei Sauri (FG).
9. Il layout delle installazioni degli impianti è riportato sugli elaborati grafici dai quali si possono ricevere informazioni maggiormente approfondite relative all'impianto, di seguito le superfici e le relative tipologie di occupazioni del suolo:

Opere complementari					
Opera		mq	ml	n.	mc
Fotovoltaico	Cabine campo	21		20	1278
	Cabina di trasformazione	21		1	64,29
	Locale di servizio	53		1	159
	Cavidotto esterno MT da Cabina Raccolta a SE		11561		
	Cavidotto interno in MT da cabine di campo a cabina raccolta		10723		
	SE da realizzare RTN 380/150 kV	64800			
	Ampliamento SE RTN 150/36 kV	12000			
	Area Recintata	894585	12421		
	Viabilità interna	51485			

Considerando la potenza pari a **79,9992 Mw** e la superficie radiante proposta di **36,51 ha** sia avrà un indice di occupazione di suolo pari a **0,4564 Ettari/MWp** in linea con quanto ricavato per analogia rispetto ad altri campi fotovoltaici con la stessa tecnologia.

2.2.2 I pannelli fotovoltaici

Come precedentemente anticipato il progetto elettrico del generatore fotovoltaico prevede un totale di circa No. 130.080 moduli.

PROGETTO DEFINITIVO di un impianto Agrovoltaiico di potenza nominale pari a 79,9992 MW in DC, da ubicarsi in agro dei comuni di Ortona (FG) ed Ascoli Satriano (FG), e delle opere connesse ed infrastrutture indispensabili da ubicarsi in agro dei comuni di Ortona (FG), Ascoli Satriano (FG) e Castelluccio dei Sauri (FG).

Il generatore fotovoltaico sarà di tipo installato a terra su tracker monoassiali est-ovest, e sarà costituito da moduli monocristallino da 615Wp, marca JINKO SOLAR modello JKM615N-78HL4 posati in verticale su due file. I moduli fotovoltaici sono bifacciali in silicio monocristallino, 2x78 celle pertanto di dimensioni 2465x1134x30mm, da 615Wp ovvero ad alta efficienza, e ciò garantisce a parità di potenza installata una minore occupazione del suolo rispetto a moduli con efficienza standard. Sono caratterizzati da una cornice in alluminio e da una lastra di protezione delle celle in EVA, che garantiscono una elevata resistenza meccanica oltre ad ottime prestazioni da un punto di vista di minori perdite per le connessioni elettriche, minori perdite dovute ad ombreggiamenti e minori perdite per temperature.

2.2.3 Le strutture di supporto

Come detto le strutture sono ad inseguimento, ovvero tracker monoassiale, ad infissione diretta nel terreno con macchina operatrice battipalo, e sono realizzate per allocare 24, 48 o 72 moduli (1,2 o 3 stringhe) in verticale su una fila. I sistemi ad inseguimento solare monoassiale saranno del tipo SOLTEC SF7, costituiti da un montante verticale in acciaio zincato da una testata di supporto alla fondazione su cui vengono installati gli attuatori lineari e gli arcarecci in alluminio orizzontali su cui vengono posizionati i moduli.

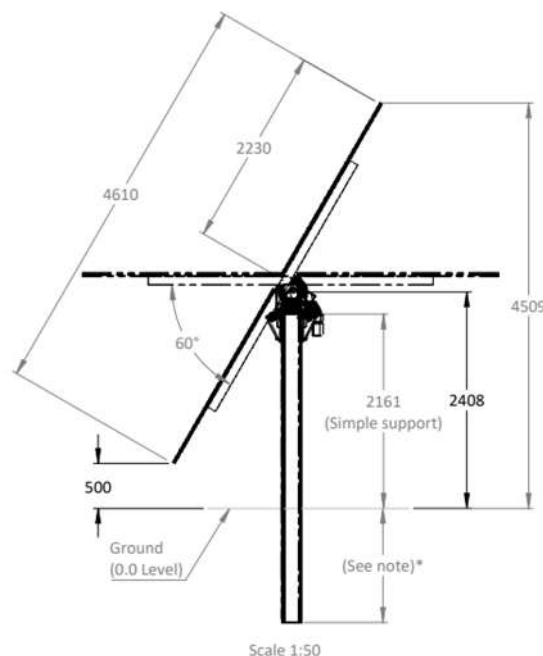

Note*

PROGETTO DEFINITIVO di un impianto Agrovoltaico di potenza nominale pari a 79,9992 MW in DC, da ubicarsi in agro dei comuni di Ortona (FG) ed Ascoli Satriano (FG), e delle opere connesse ed infrastrutture indispensabili da ubicarsi in agro dei comuni di Ortona (FG), Ascoli Satriano (FG) e Castelluccio dei Sauri (FG).



Figura 8: Esempio di fissaggio delle strutture di supporto

PROGETTO DEFINITIVO di un impianto Agrovoltaiico di potenza nominale pari a 79,9992 MW in DC, da ubicarsi in agro dei comuni di Ortona (FG) ed Ascoli Satriano (FG), e delle opere connesse ed infrastrutture indispensabili da ubicarsi in agro dei comuni di Ortona (FG), Ascoli Satriano (FG) e Castelluccio dei Sauri (FG).

2.2.4 Cabine di sottocampo

All'interno dell'aria dell'impianto è previsto il posizionamento di 20 cabine sottocampo prefabbricate, ovvero inverter centralizzati che assolvono la funzione di trasformare la corrente prodotta dai moduli fotovoltaici da continua in alternata, la scelta progettuale prevede come detto apparecchiature della SMA montate su skid prefabbricati e precablati contenenti un inverter SC 4000UP da 4000kVA e un trafo da 4000 kVA – 33 kV/0.69kV.

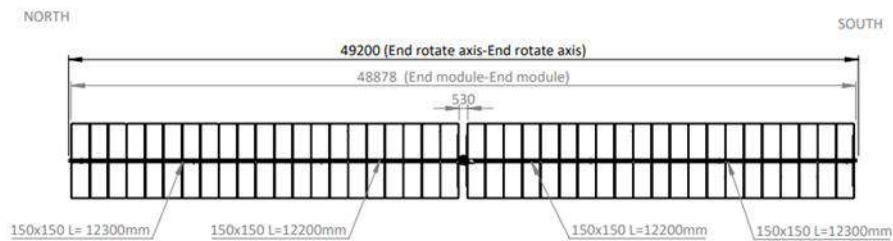
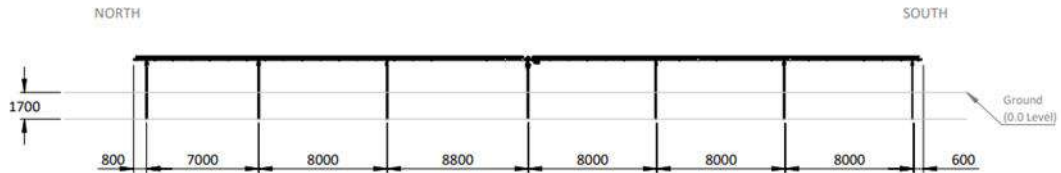

Figura 9: Inverter e trasformatore

Le cabine prefabbricate in metallo tipo container, inoltre conterranno i quadri di parallelo degli inverter di ciascun sottocampo, i trasformatori e gli interruttori di media tensione. Il trasporto di tali cabine può avvenire su gomma inoltre le cabine possono essere allestite e precablate e collaudate in officina per essere poi connesse in campo in modalità plug and play.

PROGETTO DEFINITIVO di un impianto Agrovoltaiico di potenza nominale pari a 79,9992 MW in DC, da ubicarsi in agro dei comuni di Ortona (FG) ed Ascoli Satriano (FG), e delle opere connesse ed infrastrutture indispensabili da ubicarsi in agro dei comuni di Ortona (FG), Ascoli Satriano (FG) e Castelluccio dei Sauri (FG).

2.2.5 Cabine elettriche

All'interno dell'aria di impianto è prevista l'installazione di due cabine elettriche di smistamento, realizzate con due cabine monoblocco prefabbricate in CAV, caratterizzate dalle seguenti dimensioni: 1000x250x285 cm (LXPXH). Le pareti esterne delle cabine prefabbricate e le porte d'accesso in lamiera zincata saranno tinteggiate con colore adeguato al rispetto dell'inserimento paesistico e come da osservanza delle future prescrizioni degli enti coinvolti nel rilascio delle autorizzazioni alla costruzione ed esercizio impiantistico. Le cabine saranno consegnate dal fornitore con relativi calcoli strutturali eseguiti nel rispetto normativa vigente.



Figura 10: Vista cabina di smistamento

2.2.6 Strade di accesso e viabilità di servizio

Il raggiungimento del sito è agevole e raggiungibile da parte dei mezzi standard che dovranno trasportare le componenti dell'impianto. Queste ultime, non essendo di considerevoli dimensioni e peso, non necessitano di particolari adeguamenti della viabilità e restrizioni al normale traffico di zona. Il sito è caratterizzato da una rete viaria molto sviluppata, a distanze sufficienti per il rispetto dei vincoli relativi all'impatto visivo, ma nello stesso tempo tali da minimizzare la necessità di realizzazione di nuovi tratti per il trasporto dei diversi

PROGETTO DEFINITIVO di un impianto Agrovoltaiico di potenza nominale pari a 79,9992 MW in DC, da ubicarsi in agro dei comuni di Ortona (FG) ed Ascoli Satriano (FG), e delle opere connesse ed infrastrutture indispensabili da ubicarsi in agro dei comuni di Ortona (FG), Ascoli Satriano (FG) e Castelluccio dei Sauri (FG).

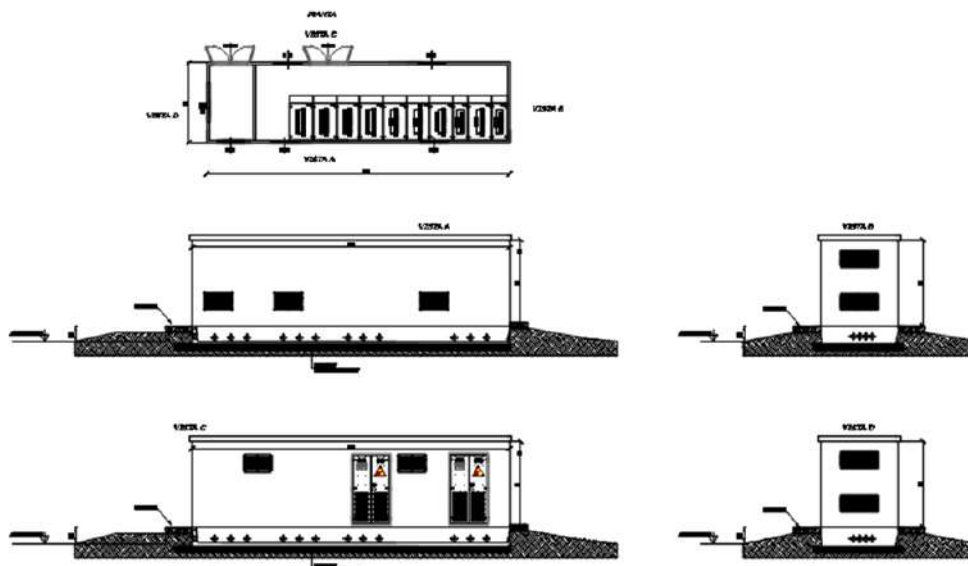
componenti e l'accessibilità all'impianto. Per quanto riguarda la cosiddetta viabilità interna, necessaria per consentire il raggiungimento di tutti i pannelli fotovoltaici per eventuali manutenzioni, ci si avvarrà di tratti stradali esistenti (strade vicinali e tratturali) ai quali si collegheranno tratti di nuova realizzazione.

2.2.7 Connessione alla rete TERNA (Cod. Pratica: 202101995)

La connessione prevede l'inserimento dell'impianto all'ampliamento della futura Stazione Elettrica (SE) a 380/150 kV della RTN nel comune di Castelluccio dei Sauri (FG).

2.2.8 Recinzione

Oltre alla viabilità è prevista la realizzazione della recinzione che corre lungo tutto il perimetro dell'area di progetto, ivi incluse le aree da destinare a pascolo, e verrà realizzata con rete romboidale alta 2,20 mt sormontante su un palo in ferro zincato infisso nel terreno senza opere in c.a. sopraelevata di 20 cm per facilitare il passaggio delle fauna all'interno dell'impianto. Inoltre al fine di mitigare l'impatto visivo dell'impianto verso l'esterno, lungo il perimetro a ridosso della recinzione verrà realizzata una siepe sempreverde di altezza pari a 3 mt. Infine tra le opere edili si annovera l'impianto di illuminazione a LED notturna del parco per la sicurezza contro i furti e la manutenzione dell'impianto stesso.



Figura 11: Tipo di Siepe sempreverde (impianto ftv in esercizio)

PROGETTO DEFINITIVO di un impianto Agrovoltico di potenza nominale pari a 79,9992 MW in DC, da ubicarsi in agro dei comuni di Ortona (FG) ed Ascoli Satriano (FG), e delle opere connesse ed infrastrutture indispensabili da ubicarsi in agro dei comuni di Ortona (FG), Ascoli Satriano (FG) e Castelluccio dei Sauri (FG).

Capitolo 3

ELEMENTI DI VALUTAZIONE PAESAGGISTICA

3.1 VALUTAZIONE DELL'IMPATTO AMBIENTALE E PAESAGGISTICO PRODOTTO

La valutazione degli impatti sulla componente Paesaggio è stata effettuata mettendo in relazione il grado di **incidenza delle opere** in progetto con la **sensibilità paesaggistica** dell'Area di Studio. Dalla combinazione delle due valutazioni deriva quella del livello di impatto paesistico della trasformazione proposta.

I criteri considerati per la determinazione del Grado di Incidenza Paesaggistica dell'intervento in oggetto sono riportati nella tabella seguente e analizzati nel successivo Paragrafo.

Criterio di Valutazione	Parametri di Valutazione
Incidenza morfologica e tipologica	<ul style="list-style-type: none"> conservazione o alterazione dei caratteri morfologici del luogo adozione di tipologie costruttive più o meno affini a quelle presenti nell'intorno per le medesime destinazioni funzionali conservazione o alterazione della continuità delle relazioni tra elementi storico-culturali o tra elementi naturalistici
Incidenza visiva	<ul style="list-style-type: none"> ingombro visivo occultamento di visuali rilevanti prospetto su spazi pubblici
Incidenza simbolica	<ul style="list-style-type: none"> capacità dell'immagine progettuale di rapportarsi convenientemente con i valori simbolici attribuiti dalla comunità locale al luogo (importanza dei segni e del loro significato)

Tabella 3. Criteri per la Determinazione del Grado di Incidenza Paesaggistica del Progetto

3.1.1 Grado di incidenza del progetto

Il grado di incidenza paesistica del progetto è riferito alle modifiche che saranno prodotte nell'ambiente delle opere in progetto. La sua determinazione non può tuttavia prescindere dalle caratteristiche e dal grado di sensibilità del sito.

Infatti vi è rispondenza tra gli aspetti che hanno maggiormente concorso alla valutazione della sensibilità del sito (elementi caratterizzanti e di maggiore vulnerabilità) e le considerazioni da sviluppare nel progetto relativamente al controllo dei diversi parametri e criteri di incidenza.

L'incidenza del progetto evidenzierà se l'intervento proposto modifica i caratteri morfologici di quel luogo e se si sviluppa in una scala proporzionale al contesto e rispetto a importanti punti di vista (coni ottici).

PROGETTO DEFINITIVO di un impianto Agrovoltaioco di potenza nominale pari a 79,9992 MW in DC, da ubicarsi in agro dei comuni di Ortona (FG) ed Ascoli Satriano (FG), e delle opere connesse ed infrastrutture indispensabili da ubicarsi in agro dei comuni di Ortona (FG), Ascoli Satriano (FG) e Castelluccio dei Sauri (FG).

Questa analisi è stata condotta effettuando un confronto con il linguaggio architettonico e culturale esistente, con il contesto ampio, con quello più immediato e, evidentemente, con particolare attenzione (per gli interventi sull'esistente) all'edificio oggetto di intervento. In tal modo, analogamente al procedimento seguito per la sensibilità del sito, è stata determinata l'incidenza del progetto rispetto al contesto utilizzando criteri e parametri di valutazione relativi a:

- *incidenza morfologica e tipologica*
- *incidenza linguistica: stile, materiali, colori*
- *incidenza visiva*
- *incidenza simbolica*

Criteri di valutazione	Rapporto contesto/progetto: parametri di valutazione	Incidenza:	
		SI	NO
1. Incidenza morfologica e tipologica	<ul style="list-style-type: none">• ALTERAZIONE DEI CARATTERI MORFOLOGICI DEL LUOGO E DELL'EDIFICIO OGGETTO DI INTERVENTO: il progetto comporta modifiche:<ul style="list-style-type: none">- degli ingombri volumetrici paesistici;- delle altezze, degli allineamenti degli edifici e dell'andamento dei profili;- dei profili di sezione trasversale urbana/cortile;- dei prospetti, dei rapporti pieni/vuoti, degli allineamenti tra aperture e superfici piene;- dell'articolazione dei volumi;• ADOZIONE DI TIPOLOGIE COSTRUTTIVE NON AFFINI A QUELLE PRESENTI NELL'INTORNO PER LE MEDESIME DESTINAZIONI FUNZIONALI: il progetto prevede:<ul style="list-style-type: none">- tipologie costruttive differenti da quelle prevalenti in zona;- soluzioni di dettaglio (es manufatti in copertura, aperture, materiali utilizzati, ecc..) differenti da quelle presenti nel fabbricato, da eventuali soluzioni storiche documentate in zona o comunque presenti in aree limitrofe;	<input checked="" type="checkbox"/> <input type="checkbox"/> <input type="checkbox"/> <input type="checkbox"/> <input checked="" type="checkbox"/> <input type="checkbox"/>	<input type="checkbox"/> <input checked="" type="checkbox"/> <input checked="" type="checkbox"/> <input checked="" type="checkbox"/> <input checked="" type="checkbox"/> <input type="checkbox"/> <input checked="" type="checkbox"/>

PROGETTO DEFINITIVO di un impianto Agrovoltaioco di potenza nominale pari a 79,9992 MW in DC, da ubicarsi in agro dei comuni di Ortona (FG) ed Ascoli Satriano (FG), e delle opere connesse ed infrastrutture indispensabili da ubicarsi in agro dei comuni di Ortona (FG), Ascoli Satriano (FG) e Castelluccio dei Sauri (FG).

Criteri di valutazione	Rapporto contesto/progetto: parametri di valutazione	Incidenza:	
		SI	NO
2. Incidenza linguistica: stile, materiali, colori	<ul style="list-style-type: none"> LINGUAGGIO DEL PROGETTO DIFFERENTE RISPETTO A QUELLO PREVALENTE NEL CONTESTO, INTESO COME INTORNO IMMEDIATO 	<input checked="" type="checkbox"/>	<input type="checkbox"/>
3. Incidenza visiva	<ul style="list-style-type: none"> INGOMBRO VISIVO OCCULTAMENTO DI VISUALI RILEVANTI PROSPETTO SU SPAZI PUBBLICI (strade, piazze) 	<input type="checkbox"/> <input type="checkbox"/> <input type="checkbox"/>	<input checked="" type="checkbox"/> <input checked="" type="checkbox"/> <input checked="" type="checkbox"/>
4. Incidenza simbolica	<ul style="list-style-type: none"> INTERFERENZA CON I LUOGHI SIMBOLICI ATTRIBUITI DALLA COMUNITÀ' LOCALE 	<input type="checkbox"/>	<input checked="" type="checkbox"/>

Tabella² 4. Grado di incidenza

Criteri di valutazione	Classe di incidenza
Incidenza morfologica e tipologica	<input type="checkbox"/> Molto bassa <input checked="" type="checkbox"/> Bassa <input type="checkbox"/> Media <input type="checkbox"/> Alta <input type="checkbox"/> Molto alta
Incidenza linguistica: stile, materiali, colori	<input type="checkbox"/> Molto bassa <input checked="" type="checkbox"/> Bassa <input type="checkbox"/> Media <input type="checkbox"/> Alta <input type="checkbox"/> Molto alta
Incidenza visiva	<input type="checkbox"/> Molto bassa <input checked="" type="checkbox"/> Bassa <input type="checkbox"/> Media <input type="checkbox"/> Alta

² Come indicato per la determinazione della sensibilità del sito, la tabella 4 non è finalizzata ad un'automatica determinazione della classe di incidenza del progetto, ma costituisce il riferimento per la valutazione sintetica che dovrà essere espressa nella tabella 5 a sostegno delle classi di incidenza da individuare.

La classe di sensibilità della tabella 5 non è il risultato della media matematica dei "Si" e dei "No" della tabella 8, ma è determinata da ulteriori analisi esplicitate nelle modalità di presentazione dell'opera.

Lo stesso dicasi per "giudizio complessivo" che viene determinato in linea di massima, dal valore più alto delle classi di incidenza.

PROGETTO DEFINITIVO di un impianto Agrovoltaiico di potenza nominale pari a 79,9992 MW in DC, da ubicarsi in agro dei comuni di Ortona (FG) ed Ascoli Satriano (FG), e delle opere connesse ed infrastrutture indispensabili da ubicarsi in agro dei comuni di Ortona (FG), Ascoli Satriano (FG) e Castelluccio dei Sauri (FG).

Criteri di valutazione	Classe di incidenza
Incidenza simbolica	<input type="checkbox"/> Molto alta
	<input type="checkbox"/> Molto bassa
	<input checked="" type="checkbox"/> Bassa
	<input type="checkbox"/> Media
	<input type="checkbox"/> Alta
	<input type="checkbox"/> Molto alta

Tabella 5. Classi di incidenza

Nella seguente **valutazione** il grado di incidenza paesaggistica è determinato sulla base dei criteri sopra riportati.

3.1.1.1 Incidenza Morfologica e Tipologica

L'ambito paesaggistico di inserimento del progetto all'attualità è caratterizzato da evidenti infrastrutture di rete come elettrodotti (linea a 380 kv), metanodotti (linea di adduzione alla centrale del GAS), Centrale del Gas di Edison della Biomassa di AgriTRE ed altri detrattori paesaggistici come le serre floro-vivaistiche. La realizzazione dell'impianto proposto, seppur estraneo al carattere tipico del contesto, si posiziona a contorno di tali detrattori che ne attutiscono l'impatto e non produce alcun aumento differenziale di impatto paesaggistico. Infine è da sottolineare che quest'intervento introduce un nuovo modello economico di integrazione tra la produzione di energia elettrica da fonti rinnovabili e l'agricoltura/zootecnica, quest'ultimi sicuramente beneficiari a costo zero in un comparto a forte concorrenza economica con altri produttori extra nazionali, il tutto nell'ottica di una nuova visione di paesaggio rurale multifunzionale richiamata dal PPTR.

Sulla base di tale valutazione si può affermare che il grado di incidenza morfologia e tipologica del progetto è da valutarsi come **Basso** dovuto al fatto che non si inciderà significativamente sulla trasformazione dell'area, anzi verranno adottate delle soluzioni tali da rafforzare le sinergie tra l'agricoltura e gli impianti energetici rinnovabili.

3.1.1.2 Incidenza Visiva

L'intervento, come abbiamo già evidenziato paragrafo precedente, si colloca all'interno di un'area già caratterizzata da detrattori antropici che di fatto rendono l'area estranea ai caratteri peculiari del paesaggio agricolo della Pianura Foggiana. Pertanto le opere proposte non determineranno un aumento differenziale

PROGETTO DEFINITIVO di un impianto Agrovoltaiico di potenza nominale pari a 79,9992 MW in DC, da ubicarsi in agro dei comuni di Ortona (FG) ed Ascoli Satriano (FG), e delle opere connesse ed infrastrutture indispensabili da ubicarsi in agro dei comuni di Ortona (FG), Ascoli Satriano (FG) e Castelluccio dei Sauri (FG).

dell'impatto visivo nei confronti dei beni paesaggistici in quanto verranno adottate delle misure di mitigazione e compensazione tali da attenuare l'incidenza di questa nuova opera nei confronti dei beni paesaggistici del contesto.

Come si evince dalle simulazioni delle figure successive, l'integrazione tra il pascolo e la produzione energetica e la posizione pianeggiante dello stesso, non produrrà alcun incremento dell'ingombro visivo, ovvero non limiteranno l'attuale vista verso le aree limitrofe.

Sulla base delle considerazioni effettuate il grado di intrusione visiva è stimato **Molto Basso**, principalmente per l'assenza di elementi dimensionali contenuti che caratterizza l'opera.

3.1.1.3 Incidenza Simbolica

A livello simbolico si può ragionevolmente ritenere che i principi compositivi del progetto, che assume come riferimento linguistico, colori e segni presenti nell'ambito della proposta progettuale, innovativa di tecniche, stile linguistico e materiali capace di integrarsi con i valori simbolici storici e i segni presenti in modo omogeneo con il contesto. Il Grado di Incidenza Simbolica è dunque valutato **Medio Basso**.

3.2 DETERMINAZIONE DEL LIVELLO DI IMPATTO PAESAGGISTICO DEL PROGETTO

La metodologia proposta prevede che, a conclusione delle fasi valutative relative alla classe di sensibilità paesaggistica e al grado di incidenza, venga determinato il Grado di Impatto Paesaggistico dell'opera.

Quest'ultimo è il prodotto del confronto (sintetico e qualitativo) tra il valore della **Sensibilità Paesaggistica e l'Incidenza Paesaggistica dei manufatti**.

La tabella che segue esprime il grado di impatto paesistico del progetto, rappresentato dal prodotto dei punteggi attribuiti ai giudizi complessivi relativi alla classe di sensibilità del sito e al grado di incidenza del progetto.

Impatto paesistico dei progetti = sensibilità del sito x incidenza del progetto					
	Grado di incidenza del progetto				
Classe di sensibilità del sito	1	2	3	4	5
5	5	10	15	20	25
4	4	8	12	16	20
3	3	6	9	12	15

PROGETTO DEFINITIVO di un impianto Agrovoltico di potenza nominale pari a 79,9992 MW in DC, da ubicarsi in agro dei comuni di Ortona (FG) ed Ascoli Satriano (FG), e delle opere connesse ed infrastrutture indispensabili da ubicarsi in agro dei comuni di Ortona (FG), Ascoli Satriano (FG) e Castelluccio dei Sauri (FG).

2	2	4	6	8	10
1	1	2	3	4	5

Tabella 6 - Determinazione dell'impatto paesistico del progetto

Soglia di rilevanza: 4

Soglia di tolleranza: 12

Da 1 a 4: impatto paesistico sotto la soglia di rilevanza

Da 5 a 15: impatto paesistico sopra la soglia di rilevanza ma sotto la soglia di tolleranza

Da 16 a 25: impatto paesistico sopra la soglia di tolleranza

3.4 CONCLUSIONI

Dalla stima del rapporto tra la classe di sensibilità del sito e l'incidenza dell'intervento dal punto di vista paesaggistico si evince che l'impatto paesistico è pari a, ovvero impatto sotto la soglia di tolleranza e pertanto possiamo affermare che l'intervento risulta compatibile con gli indirizzi, direttive, prescrizioni e misure di tutela paesaggistica.

Infine, relativamente all'impatto visivo possiamo affermare che, le scelte progettuali ed architettoniche previste non incideranno sullo stato attuale della visibilità in quanto trattasi di opere di basse dimensioni facilmente mitigabili nel contesto attraverso la realizzazione di una barriera naturale senza alterare il deflusso delle acque meteoriche ed il passaggio della fauna.

È dunque possibile affermare che non si ravvisano elementi che possano incidere sull'assetto paesaggistico dell'area interessata dal progetto e che le scelte progettuali effettuate favoriscono l'inserimento del nuovo intervento nel contesto.

Infine, per la parte visiva, si evince che dall'analisi delle panoramiche realizzate la realizzazione della fascia arborea lungo la recinzione, mitigherà l'incidenza visiva dell'intervento sia sul contesto paesaggistico di riferimento che rispetto ai beni e luoghi paesaggistici individuati dal PPTR.

Bernalda, 14/03/2022

In fede



Dott. Ing. Antonio Alfredo Avallone

Protocollo: LXR2147_RelazionePaesaggi stica **Pag. 77 a 77**
 Data emissione: 2021
 Committente: BAS ITALY DICIASSETTESIMA S.R.L.
 N° commessa: 2021-013- LXR2147
 File: RelazionePaesaggistica