

REGIONE PUGLIA



PROVINCIA DI FOGGIA



COMUNE DI ORDONA &
ASCOLI SATRIANO



Denominazione impianto:

MASSERIA SAN MARCHITTO

Ubicazione:

**Comune di Ortona (FG) e Ascoli Satriano (FG)
Località "Masseria San Marchitto"**

Foglio: 11/12 e 16

Particelle: varie

PROGETTO DEFINITIVO

**di un impianto Agrovoltaiico di potenza nominale pari a 79,9992 MW in DC,
da ubicarsi in agro dei comuni di Ortona (FG) ed Ascoli Satriano (FG),
e delle opere connesse ed infrastrutture indispensabili da ubicarsi in agro dei comuni di
Ortona (FG), Ascoli Satriano (FG) e Castelluccio dei Sauri (FG).**

PROPONENTE



BAS ITALY DICIASSETTESIMA S.R.L.

Cernusco sul naviglio (MI) Via Brescia 26 - CAP 20063

Partita IVA: 11575540965

Indirizzo PEC: basitaly.diciasettesima@legalmail.it

Codice Autorizzazione Unica LXR2I47

ELABORATO

Studio di Inquadramento Urbanistico

Tav. n°

4RP_SIU 1.1

Scala

Aggiornamenti	Numero	Data	Motivo	Eseguito	Verificato	Approvato
	Rev 0	Marzo 2022	Istanza per l'avvio del procedimento di rilascio del provvedimento di VIA nell'ambito del provvedimento unico in materia ambientale ai sensi dell'art.27 del D.Lgs.152/2006 e ss.mm.ii.			

PROGETTAZIONE

*Dott. Ing. ANTONIO ALFREDO AVALLONE
Contrada Lama n.18 - 75012 Bernalda (MT)
Ordine degli Ingegneri di Matera n. 924
PEC: antonioavallone@pec.it
Cell: 339 796 8183*

IL TECNICO

*Dott. Ing. ANTONIO ALFREDO AVALLONE
Contrada Lama n.18 - 75012 Bernalda (MT)
Ordine degli Ingegneri di Matera n. 924
PEC: antonioavallone@pec.it
Cell: 339 796 8183*



Spazio riservato agli Enti

PROGETTO DEFINITIVO di un impianto Agrovoltaiico di potenza nominale pari a 79,9992 MW in DC, da ubicarsi in agro dei comuni di Ortona (FG) ed Ascoli Satriano (FG), e delle opere connesse ed infrastrutture indispensabili da ubicarsi in agro dei comuni di Ortona (FG), Ascoli Satriano (FG) e Castelluccio dei Sauri (FG).

1. Premessa

Il presente documento illustra lo Studio di inserimento urbanistico di un impianto agrovoltaiico di potenza nominale pari a 79,9992 MW in DC, da ubicarsi in agro dei comuni di Ortona (FG) ed Ascoli Satriano (FG), e delle opere connesse ed infrastrutture indispensabili da ubicarsi in agro dei comuni di Ortona (FG), Ascoli Satriano (FG) e Castelluccio dei Sauri (FG).

2. La strumentazione urbanistica del Comune di Ortona, Castelluccio dei Sauri e Ascoli Satriano

2.1.1 Piano Comunale dei Tratturi di Ortona

Il Piano Comunale dei Tratturi (PCT), approvato ai sensi della Legge Regionale n. 29 del 23 Dicembre 2003, si configura come "Piano Urbanistico Esecutivo" (P.U.E.) e costituisce la variante allo strumento urbanistico generale vigente, portando modifiche e variazioni al Piano Urbanistico Tematico Territoriale (PUTT/P).

Il Piano Comunale dei Tratturi definisce le norme in merito alle modalità di conservazione, modificazione e trasformazione delle sedi tratturali. Esso determina:

- a) Obiettivi: generali e specifici di salvaguardia e valorizzazione;
- b) Indirizzi: finalizzati al raggiungimento degli obiettivi prefissati;
- c) Prescrizioni: che mirano al raggiungimento del livello di salvaguardia degli obiettivi prefissati dal piano, con carattere immediatamente vincolante e prevalente rispetto agli strumenti urbanistici vigenti.

Il P.C.T. ha come oggetto gli ambiti territoriali storicamente interessati da tratturi, tratturelli e bracci ubicati nel territorio Comunale di Ortona. Esso assume il ruolo di uno strumento di politica di salvaguardia culturale, con il traguardo della valorizzazione e il recupero (dove possibile) dei suoli tratturali o della loro traccia anche nei casi in cui, rilevandone la possibilità, si tratti di aree sdemanializzate comprese e/o adiacenti ad aree tratturali.

I territori dei tratturi, tratturelli e bracci reintegrati e non reintegrati al pubblico demanio armentizio sono individuati ai soli fini della tutela prevista dalla Legge Regionale n. 29 del 23 dicembre 2003, in quanto elementi della costruzione storica del territorio e della sua componente paesaggistica.

Il Piano Comunale dei Tratturi divide l'intero territorio comunale in tre macroaree:

- a) Area Urbana;
- b) Area Periurbana;
- c) Area Extraurbana;

inoltre definisce quali siano le aree di pertinenza tratturale e le relative aree annesse, al fine di attribuire ad esse il miglior grado di tutela.

PROGETTO DEFINITIVO di un impianto Agrovoltaico di potenza nominale pari a 79,9992 MW in DC, da ubicarsi in agro dei comuni di Ortona (FG) ed Ascoli Satriano (FG), e delle opere connesse ed infrastrutture indispensabili da ubicarsi in agro dei comuni di Ortona (FG), Ascoli Satriano (FG) e Castelluccio dei Sauri (FG).

Il sito dell'impianto di produzione è localizzato in Area Extraurbana ed il cavodotto di connessione alla rete Enel interessa il Trattarello Mortellito - Ferrante.

Interventi autorizzabili

Piani e/o progetti e interventi che, sulla base di specificazioni di dettaglio, evidenzino particolare considerazione per la tutela del bene archeologico e per l'assetto ambientale dei luoghi, e comportino le sole seguenti trasformazioni:

- 1. Mantenimento e ristrutturazione di manufatti edilizi ed attrezzature per attività connesse al bene archeologico (sorveglianza, protezione, ricerca scientifica, attività culturali e del tempo libero);*
- 2. Attraversamenti carrabili e/o pedonali per raggiungere le proprietà private.*
- 3. Piantumazione e/o sostituzione di alberature autoctone.*

La realizzazione dell'intervento in progetto risulta compatibile con le previsioni del piano.

2.1.2 Piano di fabbricazione del Comune di Ortona

Il sito oggetto del seguente Studio di Impatto Ambientale rientra nelle "Aree rurali, anche per strutture compatibili" e più puntualmente il Piano di Fabbricazione del Comune di Ortona, approvato con DPGR n. 4902 del 13-11-1975 comprende queste aree nel cosiddetto "verde agricolo" all'interno delle quali sono ammissibili interventi nei limiti e i requisiti di cui alla L. n. 1150/42.

Tutte le opere previste dal progetto sono compatibili in tale zona agricola in quanto trattasi di impianti per la realizzazione di energia elettrica da fonti rinnovabili (art. 12 comma 7 Decreto Legislativo 29 dicembre 2003, n. 387). Infine le aree interessate dall'impianto non risultano incluse tra quelle percorse da incendio e quindi sottoposte alla L. 353/2000 art. 10.

PROGETTO DEFINITIVO di un impianto Agrofotovoltaico di potenza nominale pari a 79,9992 MW in DC, da ubicarsi in agro dei comuni di Ortona (FG) ed Ascoli Satriano (FG), e delle opere connesse ed infrastrutture indispensabili da ubicarsi in agro dei comuni di Ortona (FG), Ascoli Satriano (FG) e Castelluccio dei Sauri (FG).

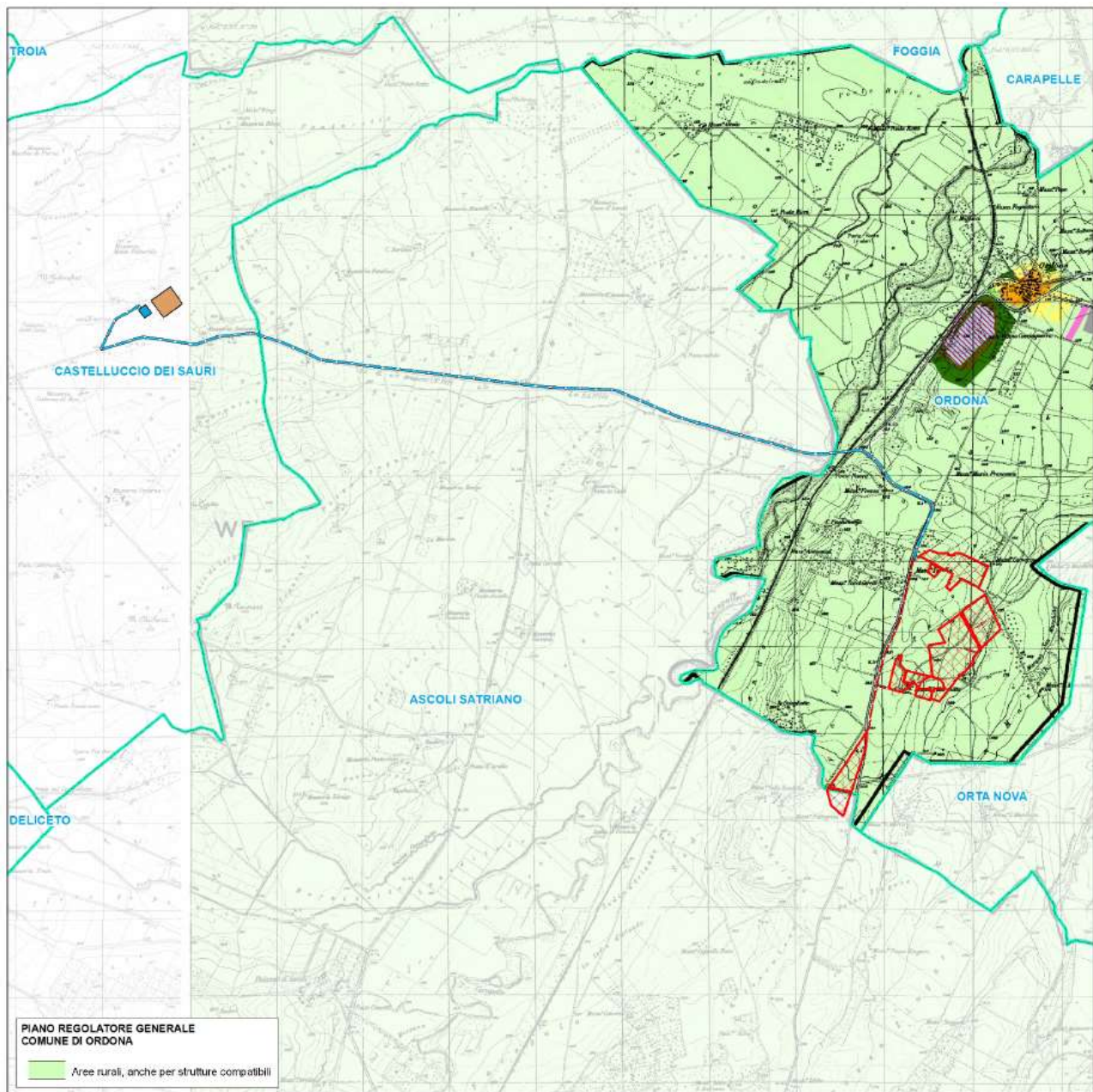

Fig. 1. Pdf: Stralcio planimetrico - Zona H

2.1.2 Piano Urbanistico Generale del Comune di Ascoli Satriano

Il Piano Urbanistico Generale (P.U.G.) del Comune di Ascoli Satriano (FG), strumento di pianificazione urbanistica comunale attualmente vigente, è stato approvato con DELIBERAZIONE DI GIUNTA REGIONALE (Regione Puglia) n. 1043 del 25/06/2008.

L'impianto agro-fotovoltaico per la produzione di energia elettrica verrà collocato nel comune di Ortona, mentre la parte di cavidotto di connessione e verrà collocato nel comune di Ascoli. Secondo la tipizzazione

PROGETTO DEFINITIVO di un impianto Agrovoltaiico di potenza nominale pari a 79,9992 MW in DC, da ubicarsi in agro dei comuni di Ortona (FG) ed Ascoli Satriano (FG), e delle opere connesse ed infrastrutture indispensabili da ubicarsi in agro dei comuni di Ortona (FG), Ascoli Satriano (FG) e Castelluccio dei Sauri (FG).

del PUG di Ascoli quest'ultime opere (cavidotto esterno) saranno ubicati in un'area del territorio comunale classificata, ai sensi del DRAG e della L. R. n. 20/2001 in contesti agricoli destinati in prevalenza all'agricoltura pertanto in conformità a quanto disposto dal DECRETO LEGISLATIVO 29 dicembre 2003, n. 387 "Attuazione della direttiva 2001/77/CE relativa alla promozione dell'energia elettrica prodotta da fonti energetiche rinnovabili nel mercato interno dell'elettricità", ai sensi dell' 12. "Razionalizzazione e semplificazione delle procedure autorizzative", comma 7, che: «Gli impianti di produzione di energia elettrica, di cui all'articolo 2, comma 1, lettera a) ¹ **possono essere ubicati anche in zone classificate agricole dai vigenti piani urbanistici.**

Nell'ubicazione si dovrà tenere conto delle disposizioni in materia di sostegno nel settore agricolo, con particolare riferimento alla valorizzazione delle tradizioni agroalimentari locali, alla tutela della biodiversità, così come del patrimonio culturale e del paesaggio rurale di cui alla legge 5 marzo 2001, n. 57, articoli 7 e 8, nonché del decreto legislativo 18 maggio 2001, n. 228, articolo 14.».

Inoltre ai sensi delle NTA sono ammesse attività produttive connesse con l'agricoltura come l'allevamento del bestiame, e quelle connesse con le industrie estrattive, i depositi carburanti, le reti di telecomunicazione, di trasporto di energia, di acquedotti e fognature, le discariche di rifiuti solidi e simili, in attuazione delle rispettive leggi di settore.

La edificazione deve rispettare le norme tecniche di attuazione allegate al predetto PUG, e, specificatamente quelle contenute nel titolo II capo IV, dall'art. 4.01.a all'art. 4.07, nel rispetto dei seguenti principali indici, parametri come di seguito riportati:

- Attività produttive connesse con l'agricoltura:
 - Superficie fondiaria minima: mq. 10.000;
 - indice di fabbricabilità fondiaria: 0,03 mc/mq.;
 - rapporto di copertura massima: 10% superficie fondiaria;
 - superficie minima permeabile in modo profondo: 80% superficie fondiaria;
 - Altezza massima: mt. 6,00;
 - Distanza dai confini: mt. 10,00;
 - Distanza minima tra i fabbricati, minimo assoluto 5,00;
 - Distanza minima fra fronti di abitazioni: mt. 5,00;

¹ a) fonti energetiche rinnovabili o fonti rinnovabili: le fonti energetiche rinnovabili non fossili (eolica, solare, geotermica, del moto ondoso, maremotrice, idraulica, biomasse, gas di discarica, gas residuati dai processi di depurazione e biogas).

PROGETTO DEFINITIVO di un impianto Agrovoltaiico di potenza nominale pari a 79,9992 MW in DC, da ubicarsi in agro dei comuni di Ortona (FG) ed Ascoli Satriano (FG), e delle opere connesse ed infrastrutture indispensabili da ubicarsi in agro dei comuni di Ortona (FG), Ascoli Satriano (FG) e Castelluccio dei Sauri (FG).

- Distanza minima dei fabbricati e delle recinzioni dal ciglio delle strade: in conformità del codice della strada;
- Aree urbanizzazioni secondarie: 6 mq ogni 100 mc. di volumetria;

Nelle zone agricole sono insediabili attività sia di trasformazione e conservazione dei prodotti agricoli (ivi compresi caseifici, cantine, frantoi), sia di tipo zootecnico (ancorché non rientranti negli "insediamenti civili" ai sensi della Disp. MM LL PP 08.05.1980), con relativi impianti anche di macellazione, conservazione e commercializzazione.

La edificazione connessa con dette attività, sottoposta a permesso di costruire oneroso, è subordinata alla approvazione in Consiglio Comunale del relativo progetto (corredato da apposita relazione esplicitante la tutela degli aspetti paesaggistici ed il piano di sviluppo aziendale).

L'edificazione deve risultare conforme ai seguenti parametri:

- *superficie fondiaria minima: mq 20.000;*
- *indice di fabbricabilità fondiaria massimo: 0,10 mc/mq, di cui massimo 0,03 mc/mq destinabili alla residenza;*
- *rapporto di copertura: secondo esigenze derivanti dal piano di sviluppo aziendale e comunque non superiore al 20% della Sf;*
- *superficie permeabile in modo profondo: minimo 1'80% della Sf;*
- *altezza massima: m 8,00 salvo costruzioni speciali;*
- *distanza dai confni: minimo m 10,00;*
- *distanza minima tra i fabbricati: con interposto confine: somma delle altezze dei fabbricati prospicienti; all'interno del fondo: semisomma delle altezze dei fabbricati prospicienti; minimo assoluto: m 5,00;*
- *distanza minima dei fabbricati e delle recinzioni dal ciglio delle strade: in conformità di quanto prescritto dal Codice della Strada;*
- *le aree per le urbanizzazioni secondarie e per i servizi della residenza, nella misura di 6 mq ogni 100 mc di volumetria destinata alla residenza, vanno monetizzate in sede di determinazione degli oneri del permesso di costruire;*

PROGETTO DEFINITIVO di un impianto Agrovoltaiico di potenza nominale pari a 79,9992 MW in DC, da ubicarsi in agro dei comuni di Ortona (FG) ed Ascoli Satriano (FG), e delle opere connesse ed infrastrutture indispensabili da ubicarsi in agro dei comuni di Ortona (FG), Ascoli Satriano (FG) e Castelluccio dei Sauri (FG).

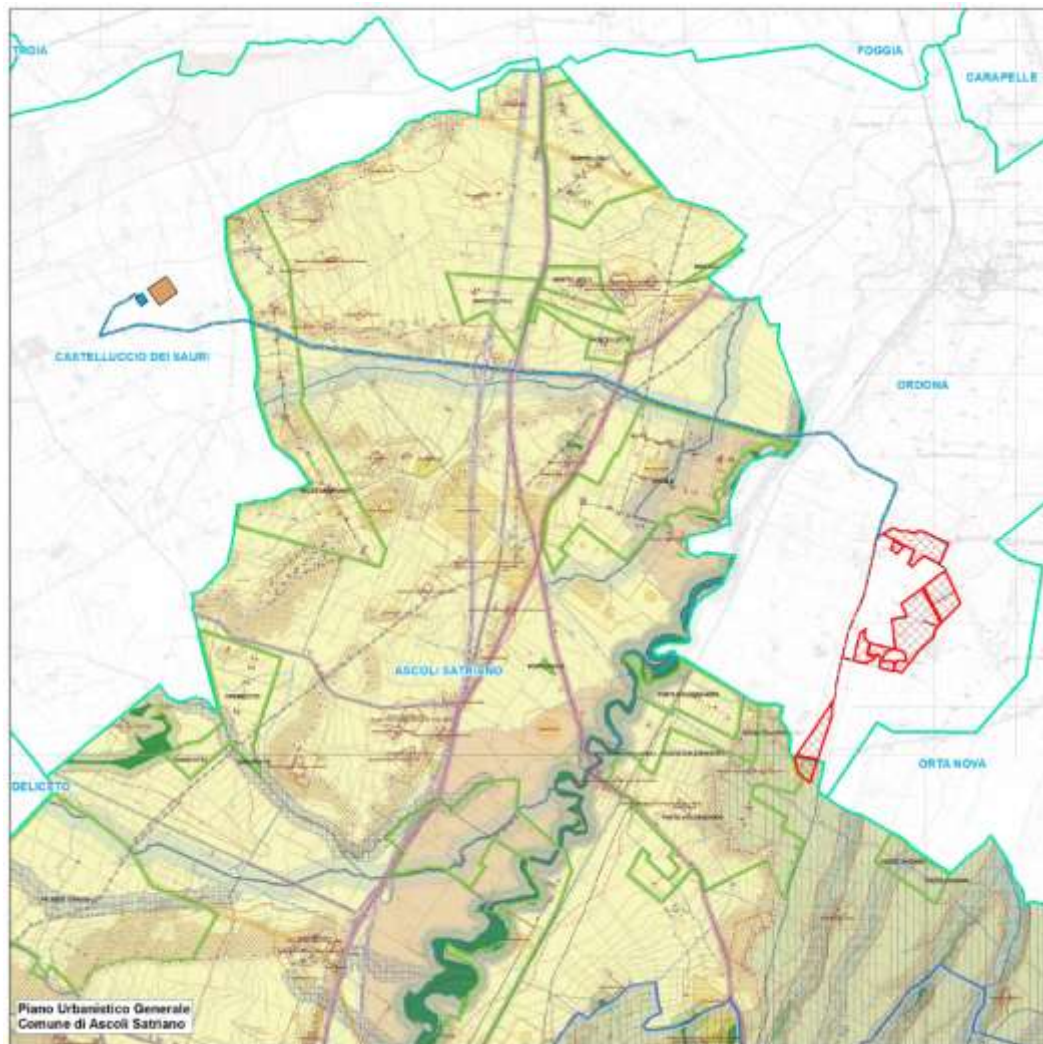

Fig. 2. PUG: Stralcio planimetrico

2.1.3 Piano Urbanistico Generale del Comune di Castelluccio dei Sauri

Il sito oggetto del seguente Studio di Impatto Ambientale rientra in "Zona Agricola E1" del Piano regolatore generale del Comune di Castelluccio dei Sauri approvato con delibera Regionale n. 342 del 10-04-2001.

5.4.2.10 – Art. 38 – Zona E1 – Individuazione e prescrizioni.

Le prescrizioni edilizie per detti interventi sono le seguenti:

- Indice massimo di fabbricabilità fondiaria (Iff): 0,03 mc/mq, compresi gli edifici preesistenti destinati ad abitazioni di qualsiasi tipo;
- Rapporto di copertura (Rc): 0,025;
- Altezza massima: mt. 7,80;
- Distanza dai confini (Dc): mt. 10.00;

PROGETTO DEFINITIVO di un impianto Agrovoltaiico di potenza nominale pari a 79,9992 MW in DC, da ubicarsi in agro dei comuni di Ortona (FG) ed Ascoli Satriano (FG), e delle opere connesse ed infrastrutture indispensabili da ubicarsi in agro dei comuni di Ortona (FG), Ascoli Satriano (FG) e Castelluccio dei Sauri (FG).

- Distanza dai fabbricati (Df): mt. 10,00;
- Distanza dalle strade (Ds): mt. 10,00;

Lotto minimo di intervento 10.000 mq

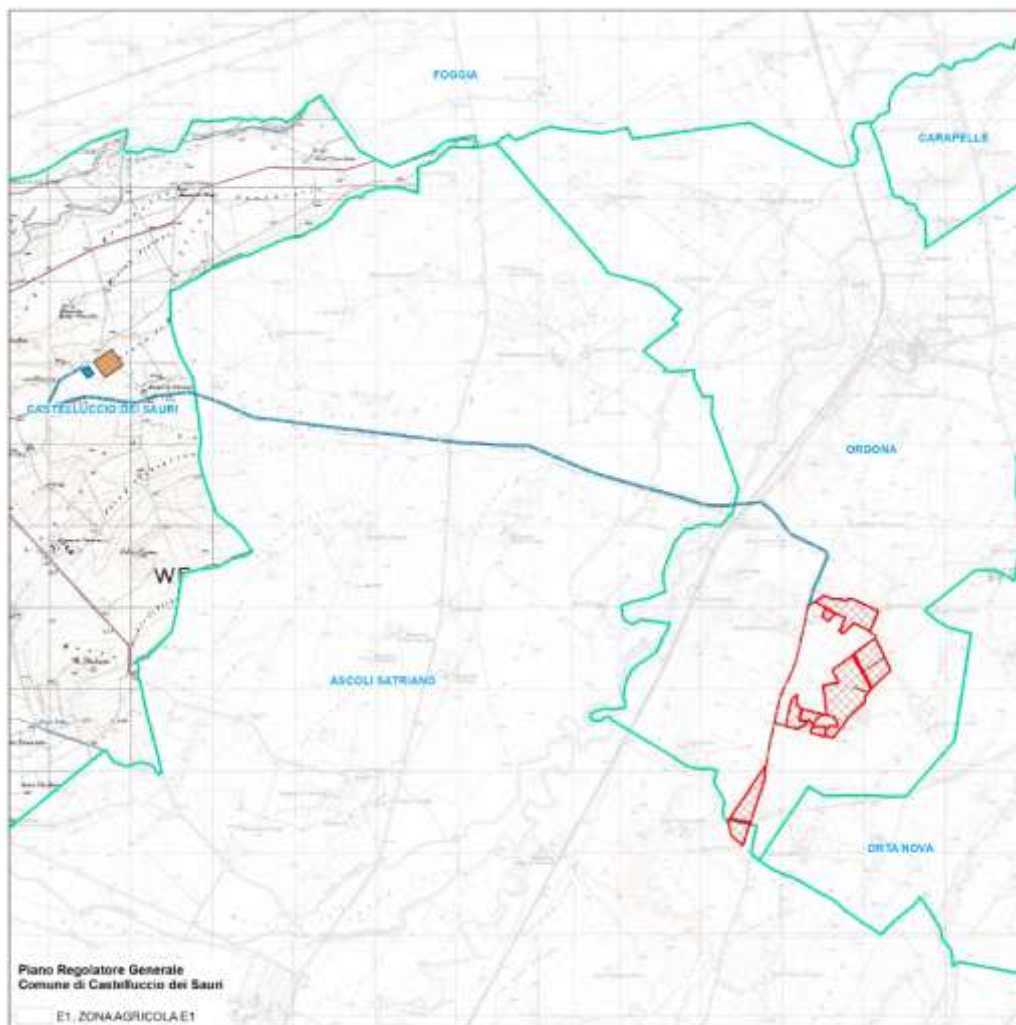

Fig. 3. PRG: Stralcio planimetrico

Foggia, Marzo 2022

Il Tecnico