

REGIONE SARDEGNA

Provincia del Sulcis Iglesiente

COMUNI DI CARBONIA E IGLESIAS



REV.	DESCRIZIONE	DATA	REDATTO	CONTROL.	APPROV.
1	EMISSIONE PER ENTI ESTERNI	27/05/22	URSO A.	FURNO C.	NASTASI A.
0	EMISSIONE PER COMMENTI	20/05/22	URSO A.	FURNO C.	NASTASI A.

Committente:

IBERDROLA RENOVABLES ITALIA S.p.A.



Sede legale in Piazzale dell'Industria, 40, 00144, Roma
Partita I.V.A. 06977481008 – PEC: iberdrolarenovablesitalia@pec.it

Società di Progettazione:



Ingegneria & Innovazione

Via Jonica, 16 – Loc. Belvedere – 96100 Siracusa (SR) Tel. 0931.1663409
Web: www.antexgroup.it e-mail: info@antexgroup.it

Progetto:

PARCO EOLICO "CARBONIA"

Progettista/Resp. Tecnico:

Dott. Ing. Cesare Furno
Ordine degli Ingegneri
della Provincia di Catania
n° 6130 sez. A

Elaborato:

RELAZIONE PEDO-AGRONOMICA, ESSENZE E PAESAGGIO AGRARIO
DELL'AREA DI PROGETTO

Documento informatico firmato digitalmente
in base all'art. 24 D.Lgs. 82/2005 e ss.mm.ii

Dott. Agr. Arturo Urso
Ordine dei Dottori Agronomi e
dei Dottori Forestali di Catania
n° 1280

Scala:

NA

Nome DIS/FILE:

C20033S05-VA-RT-03-01

Allegato:

1/1

F.to:

A4

Livello:

DEFINITIVO

Il presente documento è di proprietà della ANTEX GROUP srl.
È vietato la comunicazione a terzi o la riproduzione senza il permesso scritto della suddetta.
La società tutela i propri diritti a rigore di Legge.

ISO 9001
BUREAU VERITAS
Certification



INDICE

1. Premessa	3
2. Localizzazione e descrizione dell'intervento.....	4
2.1 Localizzazione	4
2.2 Descrizione dell'intervento.....	4
Parte I – Relazione Pedo-agronomica	6
3. Macro-area di riferimento	6
3.1 Clima.....	6
4. Pedologia del sito	9
4.1 Cenni sulle caratteristiche geologiche del sito	9
4.2 Informazioni ricavabili dalla Carta Uso Suolo con Classificazione CLC	10
4.3 Qualità catastale e destinazione reale delle superfici di progetto	15
5. Capacità d'uso del suolo delle aree di impianto (<i>Land Capability Classification</i>).....	16
5.1. La classificazione LCC	16
5.2. LCC rilevata nell'area di impianto	18
6. Possibili interferenze del progetto sui suoli agricoli e le produzioni dell'area.....	19
Parte II – Relazione sulle essenze	21
7. Fitogeografia	21
8. Aspetti fitogeografici ed associazioni vegetali dell'area.....	23
8.1. Inquadramento da Piano Forestale della Regione Sardegna	23
8.2. Serie fitogeografica di pertinenza.....	23
9. Situazione rilevata sui luoghi.....	25
10. Considerazioni conclusive	30
Parte III – Paesaggio agrario dell'area	31
11. L'areale di riferimento descritto dal Censimento Agricoltura 2010	31
12. Produzioni agroalimentari a marchio di qualità ottenibili sul territorio in esame.....	34
12.1 Produzioni alimentari DOP, IGP, PAT ottenibili nell'area di intervento.....	34
12.2 Produzioni Vinicole DOC e IGT ottenibili nell'area di intervento.....	37
13. Interferenze dell'intervento con il paesaggio agrario e con le produzioni dell'area	38
Riferimenti bibliografici:.....	39
Siti internet consultati:.....	39

	<p style="text-align: center;">PARCO EOLICO DI CARBONIA</p> <p style="text-align: center;">RELAZIONE PEDOAGRONOMICA, ESSENZE E PAESAGGIO AGRARIO DELL'AREA DI PROGETTO</p>	 <p style="text-align: center;">Ingegneria & Innovazione</p>	
		27/05/2022	REV: 1

1. Premessa

Su incarico di IBERDROLA Renovables Italia S.p.A., la società ANTEX GROUP Srl ha redatto il progetto definitivo per la realizzazione di un impianto di produzione di energia elettrica da fonte eolica, denominato Parco Eolico “Carbonia”, con potenza nominale installata pari a 66 MW, da realizzarsi nei territori dei Comuni di Carbonia e Iglesias nella Provincia di Sulcis Iglesiente. Il numero totale di turbine eoliche che saranno installate è pari a 11 con una potenza nominale pari a 6 MW per ogni aerogeneratore.

Gli aerogeneratori saranno collegati alla nuova Stazione di trasformazione Utente, posta nel comune di Gonnessa, tramite cavidotti interrati con tensione nominale pari a 33 kV.

La stazione di trasformazione utente riceverà l'energia proveniente dall'impianto eolico a 33 kV e la eleverà alla tensione di 220 kV. Tutta l'energia elettrica prodotta verrà ceduta alla rete tramite collegamento in antenna a 220 kV sulla futura Stazione Elettrica (SE) di Smistamento 220 kV della RTN da inserire in entrata - esce alla linea RTN a 220 kV “Sulcis - Oristano”.

Le attività di progettazione definitiva e di studio di impatto ambientale sono state sviluppate dalla società di ingegneria Antex Group Srl.

Antex Group Srl è una società che fornisce servizi globali di consulenza e management ad Aziende private ed Enti pubblici che intendono realizzare opere ed investimenti su scala nazionale ed internazionale.

È costituita da selezionati e qualificati professionisti uniti dalla comune esperienza professionale nell'ambito delle consulenze ingegneristiche, tecniche, ambientali, gestionali, legali e di finanza agevolata e pone a fondamento delle attività, quale elemento essenziale della propria esistenza come unità economica organizzata ed a garanzia di un futuro sviluppo, i principi della qualità, come espressi dalle norme ISO 9001, ISO 14001 e OHSAS 18001 nelle loro ultime edizioni.

Antex Group in un'ottica di sviluppo sostenibile proprio e per i propri clienti, è in possesso di un proprio Sistema di Gestione Qualità certificato ISO 9001:2015 per attività di “Servizi tecnico-professionali di ingegneria multidisciplinare”.

2. Localizzazione e descrizione dell'intervento

2.1 Localizzazione

Nel dettaglio il progetto prevede l'installazione di n. 11 aerogeneratori, di cui 7 in agro di Carbonia (SI) e 4 in agro di Iglesias (SI). L'impianto sarà collegato alla nuova Stazione di Trasformazione Utente, posta sempre nel territorio del Comune di Gonnese (SI).

L'area di intervento ricade per intero sull'area sud-occidentale della Sardegna, denominata *Sulcis Iglesiente*; le nuove torri, identificate con codice ID WTG I-00 o C-00 a seconda dei comuni in cui ricadranno, saranno installate alle seguenti coordinate:

ID WTG	Est	Nord	Comune
I-01	464837.00 m E	4344415.00 m N	Iglesias
I-02	465533.00 m E	4344496.00 m N	Iglesias
I-03	464089.00 m E	4345349.00 m N	Iglesias
I-04	463370.00 m E	4343970.00 m N	Iglesias
C-01	462948.00 m E	4344958.00 m N	Carbonia
C-02	463125.00 m E	4346070.00 m N	Carbonia
C-03	463968.04 m E	4345991.47 m N	Carbonia
C-04	461290.35 m E	4343311.58 m N	Carbonia
C-05	460408.00 m E	4343146.00 m N	Carbonia
C-06	458270.00 m E	4342521.00 m N	Carbonia
C-07	457840.00 m E	4342223.00 m N	Carbonia
SSEU	450888.00 m E	4340792.00 m N	Gonnese

Per quanto riguarda la localizzazione dell'impianto rispetto alle aree naturali tutelate, si riportano di seguito le distanze minime in linea d'aria degli aerogeneratori dai confini dei Parchi Naturali Nazionali e Regionali e delle Aree della Rete Natura 2000 (cfr. Cartografia C20033S05-VA-PL-3.1 allegata all'istanza):

Denominazione	Tipologia	Distanza minima [km]
ITB040029 – Costa di Nebida	ZSC	4,45 km da C-06
ITB042251 – Corongiu de Mari	ZSC	5,90 km da C-06
ITB041111 – Monte Linas-Marganai	ZSC	6,25 km da C-02
ITB042250 - Da Is Arenas a Tonnara (Marina di Gonnese)	ZSC	7,50 km da C-07
ITB040028 – Punta S'Aliga	ZSC	9,15 km da C-07

Date le distanze del sito dai confini delle Aree della Rete Natura 2000, inferiori a 10,00 km, è necessario effettuare uno *screening* ambientale sui siti Natura 2000, di cui all'elaborato C20033S05-VA-RT-12.

2.2 Descrizione dell'intervento

Il progetto prevede l'installazione di n. 11 nuovi aerogeneratori con potenza unitaria di 6,00 MW, per una potenza complessiva di impianto di 66,00 MW, di cui n. 4 nel comune di Iglesias e n. 7 nel comune di Carbonia. Gli aerogeneratori saranno collegati alla nuova Stazione di trasformazione Utente, che sarà ubicata nel comune di Gonnese, tramite cavidotti interrati con tensione nominale pari a 33 kV. La stazione di trasformazione utente riceverà l'energia proveniente dall'impianto eolico a 33 kV e la eleverà alla tensione di 220 kV. Il cavidotto passerà dagli stessi comuni. Tutta l'energia elettrica prodotta verrà ceduta alla rete tramite collegamento in antenna a 220 kV sulla futura Stazione Elettrica (SE) di Smistamento 220 kV della RTN da inserire in entra – esce alla linea RTN a 220 kV "Sulcis - Oristano".

L'intervento consisterà in una prima fase, durante la quale dovranno compiere gli scavi, compresi quelli per i relativi cavidotti, e la realizzazione della viabilità e delle piazzole; seguirà poi una seconda fase di trasporto e montaggio delle 11 nuove macchine sui punti sopra elencati, con tutte le strutture annesse (cavidotti e fondazioni in c.a.).

Le nuove macchine, tra le più potenti al mondo nell'ambito dell'eolico *on-shore*, presentano i seguenti dati:

Potenza massima	Altezza massima al fulcro	Altezza massima al TIP	Diametro rotore	Frequenza massima di rotazione
6,00 MW	125,00 m	206,00 m	162,00 m	4,30-12,10 rpm

Di seguito le dimensioni delle opere civili necessarie all'installazione di ogni macchina, escludendo viabilità e cavidotti:

Superficie piazzola	Diametro base torre	Diametro massimo fondazione c.a.	Altezza fondazione c.a.	Volume fondazione c.a.
2.200,00 m ²	6,40 m	23,10 m	4,30 m	905,00 m ³

Le piazzole che saranno realizzate per l'installazione delle nuove macchine, ad intervento ultimato avranno una superficie pari a 1.130 o 730 m² ciascuna, a seconda dei casi, cui aggiungere l'area di sedime della torre, pari a 730 m². Pertanto, le superficie totale occupate dalle solo macchine e piazzole a lavori ultimati sarà pari a 19.980 m².

L'intervento prevede anche la realizzazione di nuove stradine sterrate per una lunghezza stimata pari a m 3.823. Considerando una larghezza media di m 5,0 la superficie complessivamente occupata dalla nuova viabilità sarà pari a circa m² 19.115. Le superfici occupate dal progetto vengono dettagliate alla seguente tabella:

ID WTG	Nuova viabilità [m ²]	Piazzola [m ²]	Area di sedime [m ²]	Totale [m ²]	Aree temporanee [m ²]
C-01	620	1.130	730	2.480	3.788
C-02	1.400	1.130	730	3.260	4.056
C-03	1.640	970	730	3.340	3.835
C-04	2.605	1.130	730	4.465	4.323
C-05	1.735	970	730	3.435	3.879
C-06	1.670	1.130	730	3.530	4.056
C-07	2.340	1.130	730	4.200	4.050
I-01	2.190	1.130	730	4.050	4.060
I-02	620	970	730	2.320	4.135
I-03	2.935	1.130	730	4.795	4.056
I-04	1.360	1.130	730	3.220	4.056
SSEU	-	-	2.728	2.728	2.444
Totale superficie occupata dal progetto [m²]				41.823	46.738

Pertanto, le nuove realizzazioni occuperanno una superficie (frammentata) pari a circa m² 41.823, con un rapporto potenza/superficie pari a circa 15,80 MW/ha. Per fare un confronto, sempre nell'ambito delle energie rinnovabili, per ottenere la stessa potenza di picco (66,00 MW) con un moderno impianto fotovoltaico ad inseguimento mono-assiale sarebbero stati necessari circa 152,00 ha di superficie non frammentata (2,30 ha per ogni MW installato); per questo motivo, le norme di applicazione dell'attuale Strategia Energetica Nazionale (2017) consentono di installare grandi impianti fotovoltaici solo a determinate condizioni, ben più restrittive che in passato.

Parte I – Relazione Pedo-agronomica

3. Macro-area di riferimento

La macro-area di riferimento appartiene al settore sud-occidentale della Sardegna, denominato *Sulcis Iglesiente*, in una porzione pianeggiante che si colloca di fatto in continuità con il SW del Campidano, la più vasta pianura della Sardegna.

3.1 Clima

Il clima della Sardegna (Pinna, 1954; Arrigoni, 1968 e 2006) è nettamente bi-stagionale con una stagione caldo-arida che si alterna ad una stagione freddo-umida. La stagione caldo-arida aumenta di intensità e durata procedendo dal Nord al Sud e dalle montagne al mare.

La temperatura media annua varia tra i 17-18 °C delle zone costiere più calde e i 10-12° delle zone montane intorno ai 1.000 m. (Arrigoni, 2006). Può essere interessante citare situazioni estreme di temperatura, considerando casi, nella fascia centrale dell'Isola (in particolare nel Campidano) dove negli anni 1957 e 1965 nei mesi di luglio e agosto si sono raggiunte temperature di 45-48°, mentre risulta prevedibile che i freddi più intensi si sono verificati nelle zone di montagna (Vallicciola nel febbraio 1956 ha toccato i -11°C). Considerando le medie annuali, con l'eccezione della piccola penisola di Capo Carbonara che nel trentennio 1971-2000 si attesta su una media di 238 mm l'anno, si hanno dati di precipitazione compresi tra 433 mm di Cagliari, nella zona costiera della Sardegna sud-occidentale, e 1.412 mm a Vallicciola (1000 m s.l.m.) sul Monte Limbara, nella parte settentrionale dell'isola. In generale, per ciò che riguarda l'andamento delle precipitazioni annuali, si evidenziano quattro zone: le aree a ridosso del Gennargentu (Barbagie, Ogliastra e zone limitrofe), la parte centrale della Gallura (a ridosso del Limbara), l'altopiano di Campeda e infine l'Iglesiente. La Nurra ed il Campidano si presentano come zone secche, assieme ad una terza, di più difficile delimitazione, localizzabile nella fascia centrale del Nord-Sardegna (attorno al bacino del Coghinas). Le zone in cui piove più spesso sono il Gennargentu, il Limbara e l'altopiano di Campeda, dove si hanno mediamente più di 80 giorni piovosi all'anno; sono estremamente interessanti i fenomeni di decremento nel versante Est dell'Isola in particolare nell'Ogliastra. Per quanto riguarda l'area di impianto, i dati pluviometrici di ARPA Sardegna della stazione Iglesias RF (146 m s.l.m.), indicano per il 2020 una piovosità complessiva annua di 644 mm (di cui 206 nel solo mese di dicembre), quindi su livelli accettabili per l'attività agricola, ed una temperatura media annua di 23°C.

Malgrado queste differenze di precipitazione ed i quantitativi annui a volte consistenti, l'aridità estiva è un fatto costante che si manifesta per periodi più o meno lunghi (3-5 mesi). Si deve inoltre tener presente che esiste una notevole infedeltà pluviometrica da un anno all'altro, soprattutto sul versante orientale dell'isola. Infine non si possono sottovalutare i problemi legati ai cambiamenti climatici che sembrano accentuare soprattutto gli effetti degli eventi pluviometrici anomali che tuttavia non sembrano influire in modo significativo sulla distribuzione delle piante, o meglio sulle principali serie di vegetazione zonale e altitudinale. In effetti gli elementi differenziali più significativi dei diversi fitoclimi dell'isola sono soprattutto i minimi termici invernali e l'aridità estiva che determinano la periodicità vegetativa (vernale o estivale) delle specie vegetali anche in rapporto con le caratteristiche dei suoli. Nelle zone costiere, sotto un clima mite e umido in inverno, cresce una vegetazione a ciclo vernale con sviluppo vegetativo per lo più tardo-vernale e stasi estiva. In quelle montane, per contro, si ha ciclo vegetativo estivo e riposo invernale per le basse temperature di questa stagione. La situazione delle zone intermedie è ugualmente complessa e risente molto dei fattori locali di esposizione, di inclinazione e dell'entità delle riserve idriche estive del suolo. Arrigoni

mette in evidenza la correlazione esistente fra clima e vegetazione della Sardegna, riconoscendo 5 zone fitoclimatiche diverse (Arrigoni, 2006), cui si farà riferimento alla Parte II (Relazione sulle Essenze).

Con la classificazione di Rivas-Martinez (2008) si possono individuare diversi tipi di bioclimate, con indici legati soprattutto alla natura fisica (umidità, aridità, temperature, precipitazioni) a prescindere dai caratteri della vegetazione.

Un recente studio sul bioclimate della Sardegna (Canu *et al.*, 2014) sulla base dei dati della rete termopluviometrica regionale costituita da 26 stazioni termo-pluvimetriche, ha indicato ben 43 isobioclimi (Figura I-1) in cui i diversi tipi mediterranei occupano la stragrande maggioranza (99,1%) della superficie dell'Isola.

L'area di intervento ricade nella fascia bioclimatica n. 10 (*Termomediterraneo superiore, secco superiore, euoceanico attenuato*).

Figura I-1. Area di intervento sulla Carta Bioclimatica della Sardegna (Canu et al., 2014)

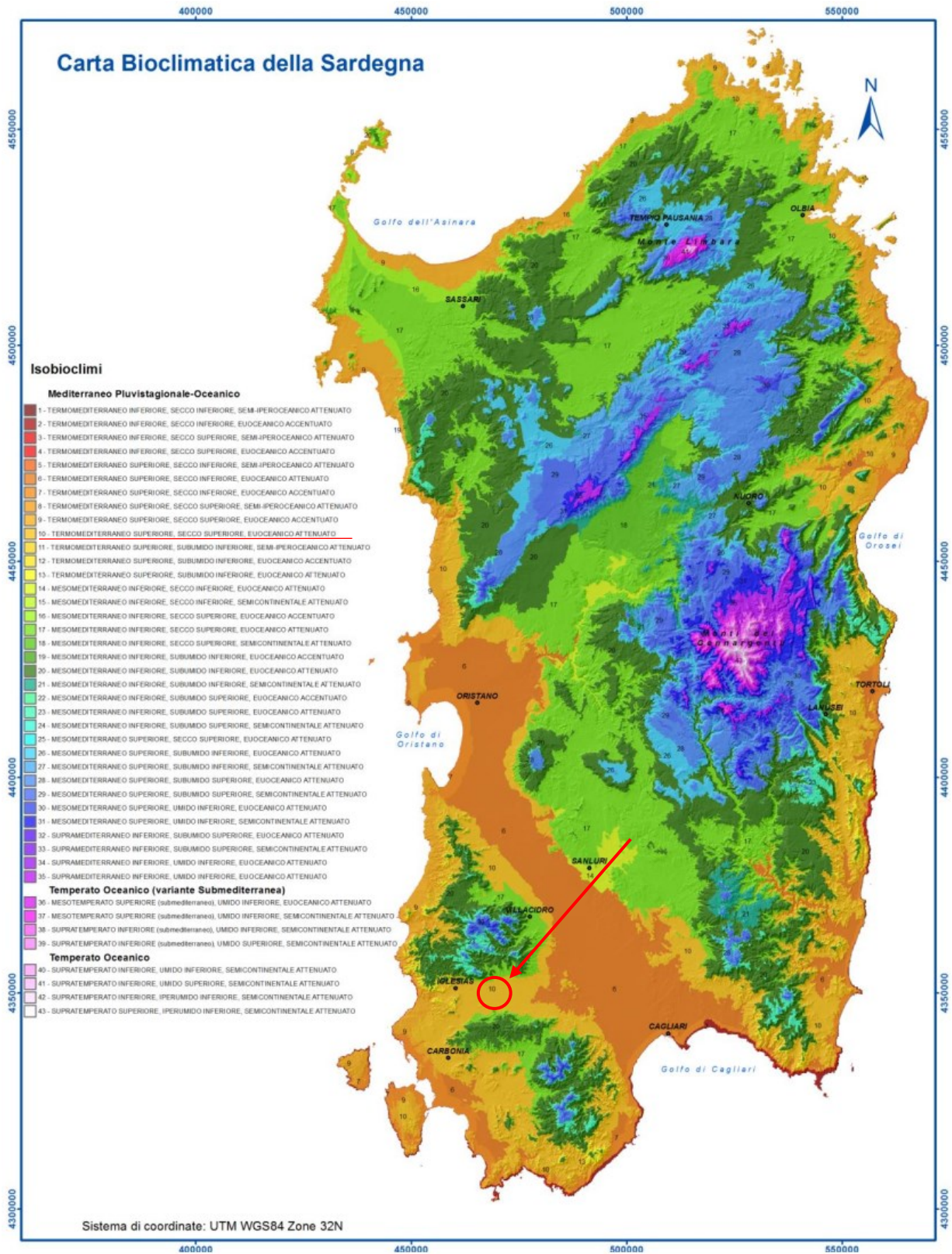

4. Pedologia del sito

4.1 Cenni sulle caratteristiche geologiche del sito

Premettendo che in Sardegna è presente una grande varietà di rocce, metamorfiche, magmatiche e sedimentarie, per una sintesi delle conoscenze, nel Sistema della Carta Natura della Sardegna (Camarda *et al.*, 2015) è stato preso come riferimento lo schema proposto nella Carta Geologica della Sardegna in scala 1:200.000 (Carmignani L. *et al.*, 2001). In questa carta sono distinti i Complessi litologici del Basamento ercinico da quelli delle Coperture post-erciniche ed infine i Depositi quaternari.

L'area di intervento, nella Sub-Regione del *Sulcis Iglesiente*, ricade nel settore Geoambientale dei *depositi quaternari* (fig. I-2).

Figura I-2. Area di intervento sullo schema dei settori Geoambientali della Sardegna

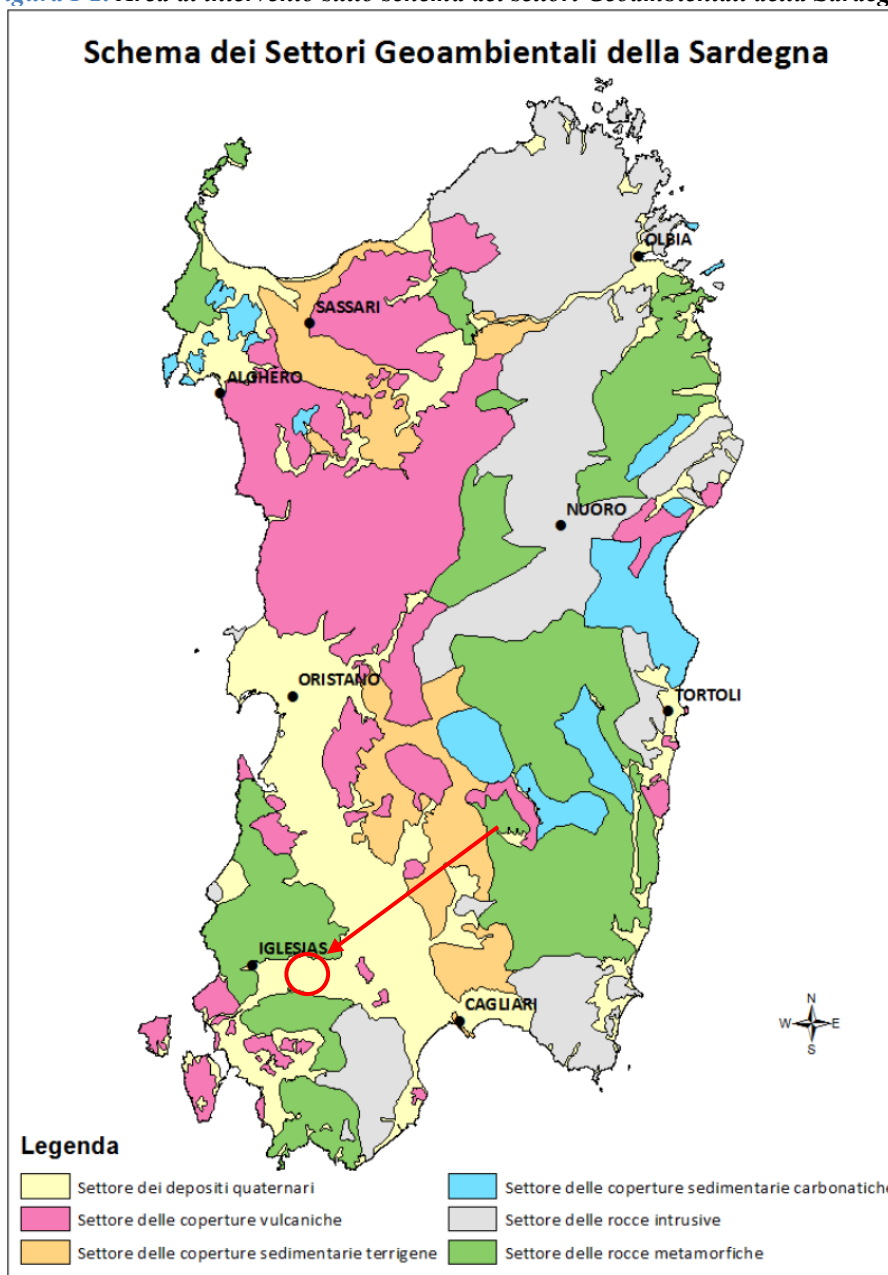

Il Settore Geoambientale dei *depositi quaternari* è costituito dai sedimenti alluvionali, colluviali ed eolici del Pleistocene e Olocene. Si tratta di ghiaie, sabbie, limi, argille, conglomerati, arenarie e travertini. È ben rappresentato oltre che nella Pianura del Campidano, lungo le principali aste fluviali, nelle coste e nelle piane retrostanti. Queste aree sono molto importanti sia dal punto di vista naturalistico sia per le risorse economiche della Sardegna nel settore turistico ed in quello agricolo. Da un lato infatti i depositi quaternari costituiscono il substrato per habitat costieri di alto pregio naturale come quelli delle spiagge, delle dune, delle grandi lagune e degli stagni costieri, così come quelli delle fasce fluviali e ripariali, dall'altro costituiscono fertili pianure con risorse idriche sufficienti a garantire estese produzioni agricole ed ortofrutticole. Questo Settore è il più urbanizzato della Sardegna: in esso sorgono le principali città dell'Isola, con le relative aree industriali e/o portuali, ma anche la maggior parte dei centri e delle infrastrutture turistiche.

4.2 Informazioni ricavabili dalla Carta Uso Suolo con Classificazione CLC

Per inquadrare le unità tipologiche dell'area indagata in un sistema di nomenclatura più ampio e, soprattutto, di immediata comprensione, le categorie di uso del suolo rinvenute sono state ricondotte alla classificazione *CORINE Land Cover*, nonché alla classificazione dei tipi forestali e pre-forestali della Sardegna.

Tale scelta è stata dettata dall'esigenza di adeguare, nella maniera più rigorosa possibile, le unità tipologiche del presente lavoro a sistemi di classificazione già ampiamente accettati, al fine di rendere possibili comparazioni ed integrazioni ulteriori. Infatti, il programma *CORINE (COoRdination of Information on the Environment)* fu intrapreso dalla Commissione Europea in seguito alla decisione del Consiglio Europeo del 27 giugno 1985 allo scopo di raccogliere informazioni standardizzate sullo stato dell'ambiente nei paesi UE. In particolare, il progetto *CORINE Land Cover*, che è una parte del programma *CORINE*, si pone l'obiettivo di armonizzare ed organizzare le informazioni sulla copertura del suolo. La nomenclatura del sistema *CORINE Land Cover* distingue numerose classi organizzate in livelli gerarchici con grado di dettaglio progressivamente crescente, secondo una codifica formata da un numero di cifre pari al livello corrispondente (ad esempio, le unità riferite al livello 3 sono indicate con codici a 3 cifre, il livello 4 con codici a 4 cifre, etc.).

4.2.1 CLC dell'areale considerato

A livello cartografico, l'area di intervento ricade per intero nelle sezioni della CTR (Carta Tecnica Regionale) n. 547140, 547150, 556020 e 556030. Le CTR e la Carta Uso Suolo (Cartografia C20033S05-VA-PL -7-01 allegata all'istanza) sono ricavabili dal Geoportale Sardegna direttamente in file .shp. I dati sono stati poi elaborati in modo da poter ottenere l'ubicazione dell'impianto e delle relative strutture su cartografie con dettaglio CLC di livello 5 dell'area sud (torri, viabilità, cavidotti) e dell'area nord (cavidotti, sottostazione di collegamento) con relativa legenda, in allegato all'istanza di VIA.

Di seguito si riportano le classi riscontrabili nell'areale in cui ricade l'area di intervento. I casi contrassegnati da asterisco sono quelli che presentano superfici molto ridotte.

CLC	NOME CLASSE
11	Zone urbanizzate
1111	Tessuto residenziale compatto e denso
1112	Tessuto residenziale rado
1121	Tessuto residenziale rado e nucleiforme
1122	Fabbricati rurali*
12	Zone industriali, commerciali ed infrastrutture
1211	Insedamenti artigianali ed industriali
1212	Insedamenti di grandi impianti e servizi

Segue da pag. 10

1221	Reti stradali e spazi accessori
1222	Reti ferroviarie
13	Zone estrattive, discariche e cantieri
131	Aree estrattive
1321	Discariche
1322	Deposito di rottami a cielo aperto, cimiteri di autoveicoli
133	Aree in costruzione
14	Zone verdi artificiali non agricole
141	Aree a verde urbane
1421	Aree ricreative e sportive
143	Cimiteri
21	Seminativi
2111	Seminativi in aree non irrigue
2112	Prati artificiali
2121	Seminativi semplici e colture orticole a pieno campo
2122	Risaie
2123	Vivai
2124	Colture in serra
22	Colture permanenti
221	Vigneti*
222	Frutteti e frutti minori*
223	Oliveti*
24	Zone agricole eterogenee
2411	Colture temporanee associate all'ulivo
2412	Colture temporanee associate a vigneto
2413	Colture temporanee associate ad altre colture
242	Sistemi colturali e particellari complessi*
243	Aree in prevalenza occupate da colture agrarie con presenza di spazi naturali
244	Aree agroforestali
31	Zone boscate
3111	Boschi di latifoglie
31121	Pioppeti, saliceti ed eucalipteti
31122	Sugherete
31124	Altre zone boscate
3121	Boschi di conifere
3122	Conifere a rapido accrescimento
313	Boschi misti di conifere e latifoglie
32	Associazioni vegetali arbustive e/o erbacee
321	Aree a pascolo naturale
3221	Cespuglieti ed arbusteti
3222	Aree ripariali non arboree
3231	Macchia Mediterranea*
3232	Gariga*
3241	Aree a ricolonizzazione naturale
3242	Aree a ricolonizzazione artificiale
33	Zone aperte con vegetazione rada o assente
3311	Boschi di latifoglie
3313	Aree dunali coperte da vegetazione di ampiezza superiore a 25 m
332	Pareti rocciose e falesie
333	Aree con vegetazione rada tra 5% e 40%
41	Zone umide interne
411	Paludi interne
51	Acque continentali
5122	Bacini artificiali

*Superfici di modesta entità

Di seguito delle brevi descrizioni dei raggruppamenti delle tipologie di suolo riscontrate nell'area.

Zone residenziali a tessuto compatto e denso

Le uniche aree urbanizzate nelle vicinanze dell'area di intervento sono gli abitati di Iglesias (SI) e Villamassargia (SI).

Discariche e aree estrattive

Comprende aree destinate a discarica di rifiuti solidi urbani e rottami, o all'estrazione di materiali inerti a cielo aperto, anche in alveo (cave di sabbia, ghiaia, pietre), o di altri materiali (miniere a cielo aperto). Vi sono compresi gli edifici e le installazioni industriali associate, oltre a superfici pertinenti, a cave, miniere abbandonate e non recuperate.

Aree ricreative e sportive

Comprende i parchi e tutte le aree a verde urbano, compresi gli impianti sportivi.

Suoli agricoli

Come si descriverà nella sezione dedicata al paesaggio agrario, si tratta per la maggior parte di incolto e si pascolo arido. È anche la tipologia più frequente nell'area di impianto, oltre che nella sezione cartografica in cui ricade. Superfici molto ridotte, in questa sezione cartografica, sono dedicate a frutteti (per la maggior parte piccoli agrumeti e mandorleti), oliveti. Per quanto riguarda i seminativi, si tratta sempre di colture foraggere (orzo) coltivate tra i muretti a secco, nelle aree a ovest dell'impianto.

Piantagioni a latifoglie, impianti di arboricoltura

Formazioni vegetali costituite principalmente da alberi, ma anche da cespugli e arbusti, nelle quali dominano le specie forestali latifoglie. La superficie a latifoglie deve costituire almeno il 75% della componente arborea forestale, altrimenti è da classificare come bosco misto di conifere e latifoglie (313).

Formazioni ripariali

Questa unità rappresenta una peculiarità di elevato valore fitogeografico, rinvenibile esclusivamente in particolari contesti ecogeografici costituiti dai canyon (spesso denominati *cave*); le aree rocciose sia negli ambienti costieri, sia soprattutto montani, ospitano una serie di associazioni poco estese in superficie ma spesso particolarmente ricche di endemismi e specie rare. In particolare le rupi calcaree montane sono caratterizzate dall'associazione *Laserpitio garganicae-Asperuletum pumilae con Ribes sardoum, Nepeta foliosa, Armeria morisii, Asperula pumila, Campanula forsythii, Limonium morisianum, Polygala sardoa, Centranthus amazonum, Lonicera cyrenaica*.

A quote inferiori e nelle aree più calde *Helichrysum saxatile, Seseli bocconi ssp. praecox, Brassica insularis* ed altre specie meno rilevanti sono inquadrati nella vegetazione casmofila termofila di *Helichryso saxatili-Cephalarietum*. Non meno interessanti sono le rupi silicee e le roccaglie delle aree montane del Gennargentu, dove si trovano specie ad areale puntiforme come *Lamyropsis microcephala, Ribes sandalioticum, Armeria genargentea, Euphrasia genargentea, Saxifraga cervicornis* e accantonamenti fitogeografici come *Asplenium septentrionale* e la rarissima *Sorbus aucuparia ssp. praemorsa*. Sono presenti in modo diffuso e in piccole superfici nella sezione cartografica in esame, ma non sono mai interessati dai generatori in progetto.

Vegetazione forestale

Tra le formazioni forestali, le leccete sono senza dubbio quelle che presentano maggiore diffusione, presenti dal livello del mare sino ai 1.200 m di quota, con esempi di alta naturalità. Il complesso delle querce caducifoglie, con *Quercus congesta* e *Quercus pubescens* si mostra preferente delle aree silicee, ma dalla fascia costiera risale sino a 1.400 di quota e si presenta quindi come il tipo di foresta più mesofilo, al pari delle residue formazioni di tasso ed agrifoglio, oggi relegate come tali in poche aree, rispetto alle altre più comuni. Nel bacino mediterraneo la macchia è considerata generalmente come una formazione secondaria dovuta alla attività diretta e indiretta dell'uomo, che tramite le utilizzazioni agricole, il pascolamento degli animali domestici e gli incendi, già dal lontano passato, hanno ridotto considerevolmente le foreste a favore di specie di sclerofille o comunque piante maggiormente plastiche e con caratteristiche biologiche (elevato potere pollonifero, proprietà tossiche, spinescenza, elevata produzione ed efficacia nella dispersione dei semi, attività fotosintetica in diversi periodi dell'anno) in grado di rispondere con maggiore successo ai diversi impatti sull'ambiente (aridità, degrado dei suoli, decremento della sostanza organica per effetto del fuoco e del dilavamento delle acque meteoriche, pascolamento, andamento incostante del clima).

Macchia

La macchia mediterranea, nella sua massima espressione della macchia-foresta, è una formazione climacica, del tutto autonoma rispetto agli altri ecosistemi forestali, come già evidenziato da Béguinot e come dimostrano tuttora le estese formazioni a *Olea oleaster* e *Pistacia lentiscus*, di *Phillyrea latifolia*, di *Arbutus unedo*, di *Pistacia terebinthus* ed anche la presenza dei grandi alberi di queste specie. Tra i componenti floristici della macchia mediterranea, limitatamente alle specie legnose presenti nel bacino mediterraneo, si osserva che la gran parte sono specie a larga distribuzione, mentre sono molto rare le specie endemiche; molte sono indifferenti al substrato (*Pistacia lentiscus*, *Olea oleaster*, *Cistus villosus*), alcune sono esclusive delle aree silicee (*Erica arborea*, *Erica scoparia*, *Genista aetnensis*, *Cytisus villosus*, *Cistus monspeliensis*) o calcaree (*Pistacia terebinthus*). Altre ancora presentano un ampio range altitudinale (*Erica scoparia*), mentre altre sono limitate fortemente dalle fasce termometriche (*Anagyris foetida*, *Myrtus communis*, *Pistacia lentiscus*). Concorrono ancora a formare la macchia, alberi (*Quercus ilex*, *Quercus coccifera*) arbusti (già menzionati) liane (*Smilax aspera*, *Clematis cirrhosa*) che ne determinano il carattere di difficile percorribilità. Il numero delle specie legnose, comunque, è molto elevato ed esse vanno dalle sclerofille sempreverdi (*Phillyrea latifolia*) alle caducifoglie a ciclo autunnale-invernale (*Anagyris foetida*, *Euphorbia dendroides*), dalle aghiformi resinose alle aghiformi non resinose a fioritura estivo-autunnale (*Erica multiflora*), con rami fotosintetizzanti (*Spartium junceum*, *Genista* sp. pl.).

Garighe

Il pascolo brado, soprattutto nel passato ha determinato la riduzione della copertura boschiva a vantaggio delle macchie, delle garighe e dei popolamenti erbacei, creando la notevole articolazione di tipologie variabili in rapporto al substrato ed alle quote. Negli ultimi decenni la riduzione della presenza pastorale ha consentito la buona ripresa della copertura boschiva in molte aree; in altre aree, invece, le sugherete sono state spesso trasformate in prati arborati. È soprattutto nelle zone altomontane che si ha un'ampia gamma di tipologie di garighe che, a seconda della prevalenza delle specie (*Genista* sp.pl., *Helichrysum microphyllum*, *Astragalus genargenteus*, *Anthyllis hermanniae*, *Berberis aetnensis*, *Thymus catharinae*, *Prunus prostrata*, *Teucrium marum*), soprattutto nel Gennargentu e nei Supramonti calcarei, originano associazioni caratteristiche e spesso esclusive. Nessuna superficie a gariga risulta direttamente interessata dall'installazione dell'impianto. Il

cavidotto che appare attraversare le superfici a gariga verrà installato lungo la Strada Statale SS 389 di Buddusò e del Correboi.

I popolamenti erbacei

La vegetazione prativa si caratterizza per la maggiore diffusione delle specie terofitiche negli ambienti aridi e calcicoli, anche se talora sono specie perenni come asfodelo (*Asphodelus microcarpus*), carlina *Carlina corymbosa*) e ferula (*Ferula communis*), specie rifiutate dal bestiame, a caratterizzare il paesaggio. Nelle aree montane prevalgono invece le emicriptofite spesso cespitose e pulvinate che si sviluppano negli spazi liberi e negli intermezzi delle garighe e delle macchie. Le formazioni erbacee sono quelle maggiormente complesse, anche perché in esse si concentra la maggiore quantità delle specie presenti nell'Isola, rappresentate proprio dalle terofite e dalle emicriptofite. Ancora, le diverse tipologie di pascolo e delle pratiche agrarie contribuiscono alla variabilità della composizione floristica ed alle associazioni conseguenti.

4.2.2 CLC dell'area di progetto

Delle classi rinvenute sull'areale, le tipologie presente nelle aree di progetto (buffer 500 m) sono solo le seguenti:

CLC	NOME CLASSE
1122	Fabbricati rurali
1211	Insedimenti artigianali ed industriali
2111	Seminativi in aree non irrigue
2112	Prati artificiali
2121	Seminativi semplici e colture orticole a pieno campo
221	Vigneti
242	Sistemi colturali e particellari complessi
3111	Boschi di latifoglie
3121	Boschi di conifere
3122	Conifere a rapido accrescimento
321	Aree a pascolo naturale
3231	Macchia Mediterranea
3232	Gariga
3242	Aree a ricolonizzazione artificiale

Riducendo ulteriormente l'osservazione a livello di aree direttamente coinvolte nel progetto, avremo soltanto le classi 2111, 2121, 221, 3232, come indicato alla seguente tabella:

ID WTG	CLC	NOME CLASSE
C-01	2121	Seminativi semplici e colture orticole a pieno campo
C-02	2121	Seminativi semplici e colture orticole a pieno campo
C-03	221	Vigneti
C-04	2121	Seminativi semplici e colture orticole a pieno campo
C-05	2121	Seminativi semplici e colture orticole a pieno campo
	3232	Gariga
C-06	2121	Seminativi semplici e colture orticole a pieno campo
C-07	2121	Seminativi semplici e colture orticole a pieno campo
I-01	2121	Seminativi semplici e colture orticole a pieno campo
I-02	2121	Seminativi semplici e colture orticole a pieno campo
I-03	2121	Seminativi semplici e colture orticole a pieno campo
I-04	2121	Seminativi semplici e colture orticole a pieno campo
CdS	2121	Seminativi semplici e colture orticole a pieno campo
SSEU	2111	Seminativi in aree non irrigue

4.3 Qualità catastale e destinazione reale delle superfici di progetto

Si riporta di seguito la tabella con le particelle, con relative qualità catastali, sulle quali verranno installate le nuove torri con le relative piazzole. Le superfici che riguarderanno il cavidotto, una volta conclusa l'installazione, saranno del tutto ripristinate, pertanto non vengono considerate nel presente studio. Inoltre, quasi tutto il percorso del cavidotto sarà ubicato, per quasi tutta la sua lunghezza, a fianco di strade di pubblica viabilità, pertanto senza aumentare il livello di antropizzazione dell'area.

ID WTG	Comune	Foglio	Particella	Qualità catastale	Destinazione reale delle superfici di progetto
I-01	Iglesias (SI)	808	116	Seminativo Pascolo	Seminativo (cereali)
I-02	Iglesias (SI)	808	238	Pascolo cespugliato	Erbaio misto
I-03	Iglesias (SI)	802	66	Seminativo	Erbaio misto
			241	Seminativo irriguo	Pascolo / incolto
I-04	Iglesias (SI)	807	32 13	Seminativo	Erbaio misto
			13	Seminativo Pascolo arborato	Erbaio misto
C-01	Carbonia (SI)	46	460	Seminativo irriguo	Erbaio misto
			594	Seminativo	Erbaio misto
C-02	Carbonia (SI)	46	299	Seminativo	Erbaio misto
C-03	Carbonia (SI)	47	134	Seminativo irriguo	Erbaio misto irriguo
C-04	Carbonia (SI)	56	18	Seminativo Pascolo cespugliato	Erbaio misto
C-05	Carbonia (SI)	53	29	Seminativo Pascolo	Erbaio misto
C-06	Carbonia (SI)	52	101	Seminativo Pascolo Pascolo cespugliato	Pascolo / incolto
C-07	Carbonia (SI)	52	124	Pascolo Pascolo cespugliato	Pascolo / incolto
SSEU	Gonnesa (SI)	13	129	Seminativo	Pascolo / incolto

Le qualità catastali risultano coerenti con le caratteristiche rilevate in sede di sopralluogo. Come visibile sulle tavole di progetto, è già presente una viabilità, che varrà ovviamente sfruttata per le operazioni, e la nuova viabilità riguarderà esclusivamente il collegamento tra questa e gli accessi ai siti di installazione dei nuovi aerogeneratori. Le piazzole che dovranno ospitare nuove macchine, che presentano una superficie, a seconda dei casi, si 1.700 m² o 1.860 m² ciascuna (inclusa area di sedime), sulla base dei dati forniti risulta che saranno comunque ubicate in punti in cui gli abbattimenti di piante arboree, se necessari, saranno minimi. Inoltre, le superfici di servizio logistico (es. depositi temporanei di materiali), ad oggi stimate in ha 4,67, saranno ripristinate immediatamente dopo il completamento dell'opera.

5. Capacità d'uso del suolo delle aree di impianto (*Land Capability Classification*)

La classificazione della capacità d'uso (*Land Capability Classification*, LCC) è un metodo che viene usato per classificare le terre non in base a specifiche colture o pratiche agricole, ma per un ventaglio più o meno ampio di sistemi agro-silvo-pastorali (Costantini *et al.*, 2006). La metodologia originale è stata elaborata dal servizio per la conservazione del suolo del Dipartimento dell'Agricoltura degli Stati Uniti (Klingebiel e Montgomery, 1961) in funzione del rilevamento dei suoli condotto al dettaglio, a scale di riferimento variabili dal 1:15.000 al 1:20.000. È importante ricordare che l'attività del Servizio per la Conservazione del Suolo degli Stati Uniti aveva ricevuto un formidabile impulso dal *Soil Conservation and Domestic Allotment Act* del 1935. Tale legge era stata emanata in seguito al drastico crollo della produzione agricola della seconda metà degli anni venti, causato dall'erosione del suolo in vaste aree agricole, sulle quali si praticava normalmente la monocoltura, senza alcuna misura per la conservazione del suolo. La comprensione che questo crollo produttivo era stato una delle cause della grave *Crisi del '29* aveva motivato la volontà politica di orientare le scelte degli agricoltori verso una agricoltura più sostenibile, in particolare più attenta ad evitare l'erosione del suolo e a conservare la sua fertilità. In seguito al rilevamento e alla rappresentazione cartografica, tramite la *Land Capability Classification* i suoli venivano raggruppati in base alla loro capacità di produrre comuni colture, foraggi o legname, senza subire alcun deterioramento e per un lungo periodo di tempo. Lo scopo delle carte di capacità d'uso era quello di fornire un documento di facile lettura per gli agricoltori, che suddividesse i terreni aziendali in aree a diversa potenzialità produttiva, rischio di erosione del suolo e difficoltà di gestione per le attività agricole e forestali praticate. In seguito al successo ottenuto dal sistema negli Stati Uniti, molti paesi europei ed extraeuropei hanno sviluppato una propria classificazione basata sulle caratteristiche del proprio territorio, che differiva dall'originale americana per il numero ed il significato delle classi e dei caratteri limitanti adottati. Così, ad esempio, mentre negli Stati Uniti vengono usate otto classi e quattro tipi di limitazioni principali, in Canada ed in Inghilterra vengono usate sette classi e cinque tipi di limitazioni principali. La metodologia messa a punto negli Stati Uniti rimane però di gran lunga la più seguita, anche in Italia, sebbene con modifiche realizzate negli anni per adattare le specifiche delle classi alla realtà italiana, alle conoscenze pedologiche sempre più approfondite e alle mutate finalità. La LCC infatti non è più il sistema preferito dagli specialisti in conservazione del suolo che lavorano a livello aziendale, perché sono stati messi a punto, sempre a partire dalle esperienze realizzate negli Stati Uniti, sistemi più avanzati per la stima del rischio di erosione del suolo. La LCC è stata invece via via sempre più utilizzata per la programmazione e pianificazione territoriale, cioè a scale di riferimento più vaste di quella aziendale.

5.1. La classificazione LCC

I fondamenti della classificazione LCC sono i seguenti:

- La valutazione si riferisce al complesso di colture praticabili nel territorio in questione e non ad una coltura in particolare.
- Vengono escluse le valutazioni dei fattori socio-economici.
- Al concetto di limitazione è legato quello di flessibilità colturale, nel senso che all'aumentare del grado di limitazione corrisponde una diminuzione nella gamma dei possibili usi agro-silvo-pastorali.
- Le limitazioni prese in considerazione sono quelle permanenti e non quelle temporanee, quelle cioè che possono essere risolte da appropriati interventi di miglioramento (drenaggi, concimazioni, ecc.).
- Nel termine "difficoltà di gestione" vengono comprese tutte quelle pratiche conservative e le sistemazioni necessarie affinché l'uso non determini perdita di fertilità o degradazione del suolo.

- La valutazione considera un livello di conduzione gestionale medio elevato, ma allo stesso tempo accessibile alla maggioranza degli operatori agricoli.

La classificazione prevede tre livelli di definizione:

1. la classe;
2. la sottoclasse;
3. l'unità.

Le classi di capacità d'uso raggruppano sottoclassi che possiedono lo stesso grado di limitazione o rischio. Sono designate con numeri romani da I a VIII in base al numero ed alla severità delle limitazioni e sono definite come segue.

Suoli arabili:

- *Classe I.* Suoli senza o con poche limitazioni all'utilizzazione agricola. Non richiedono particolari pratiche di conservazione e consentono un'ampia scelta tra le colture diffuse nell'ambiente.
- *Classe II.* Suoli con moderate limitazioni, che riducono la scelta colturale o che richiedono alcune pratiche di conservazione, quali un'efficiente rete di affossature e di drenaggi.
- *Classe III.* Suoli con notevoli limitazioni, che riducono la scelta colturale o che richiedono un'accurata e continua manutenzione delle sistemazioni idrauliche agrarie e forestali.
- *Classe IV.* Suoli con limitazioni molto forti all'utilizzazione agricola. Consentono solo una limitata possibilità di scelta. Suoli non arabili.
- *Classe V.* Suoli che presentano limitazioni ineliminabili non dovute a fenomeni di erosione e che ne riducono il loro uso alla forestazione, alla produzione di foraggi, al pascolo o al mantenimento dell'ambiente naturale (ad esempio, suoli molto pietrosi, suoli delle aree golenali).
- *Classe VI.* Suoli con limitazioni permanenti tali da restringere l'uso alla produzione forestale, al pascolo o alla produzione di foraggi su bassi volumi.
- *Classe VII.* Suoli con limitazioni permanenti tali da richiedere pratiche di conservazione anche per l'utilizzazione forestale o per il pascolo.
- *Classe VIII.* Suoli inadatti a qualsiasi tipo di utilizzazione agricola e forestale. Da destinare esclusivamente a riserve naturali o ad usi ricreativi, prevedendo gli interventi necessari a conservare il suolo e a favorire la vegetazione.

All'interno della classe di capacità d'uso è possibile raggruppare i suoli per tipo di limitazione all'uso agricolo e forestale. Con una o più lettere minuscole, apposte dopo il numero romano che indica la classe, si segnala immediatamente all'utilizzatore se la limitazione, la cui intensità ha determinato la classe d'appartenenza, è dovuta a proprietà del suolo (*s*), ad eccesso idrico (*w*), al rischio di erosione (*e*) o ad aspetti climatici (*c*). Le proprietà dei suoli e delle terre adottate per valutarne la LCC vengono così raggruppate:

- *s*: limitazioni dovute al suolo, con riduzione della profondità utile per le radici (tessitura, scheletro, pietrosità superficiale, rocciosità, fertilità chimica dell'orizzonte superficiale, salinità, drenaggio interno eccessivo);
- *w*: limitazioni dovute all'eccesso idrico (drenaggio interno mediocre, rischio di inondazione);
- *e*: limitazioni dovute al rischio di erosione e di ribaltamento delle macchine agricole (pendenza, erosione idrica superficiale, erosione di massa)
- *c*: limitazioni dovute al clima (tutte le interferenze climatiche).

La classe I non ha sottoclassi perché i suoli ad essa appartenenti presentano poche limitazioni e di debole intensità. La classe V può presentare solo le sottoclassi indicate con la lettera *s*, *w*, *c*, perché i suoli di questa

classe non sono soggetti, o lo sono pochissimo, all'erosione, ma hanno altre limitazioni che ne riducono l'uso principalmente al pascolo, alla produzione di foraggi, alla selvicoltura e al mantenimento dell'ambiente.

5.2. LCC rilevata nell'area di impianto

In base alla cartografia consultata e, soprattutto, all'osservazione dei luoghi, è possibile affermare, che le superfici direttamente interessate dai lavori presentino una LCC compresa tra la classe IIsc e IIIsc.

In particolare:

- le limitazioni dovute al suolo (*s*) risultano di grado compreso tra moderato e severo, e sono causate da elevata pietrosità superficiale, eccesso di scheletro, rocciosità, ridotta fertilità dell'orizzonte superficiale, eccessivo drenaggio interno. Si tratta di suoli tendenzialmente tenaci.
- le limitazioni dovute al clima (*c*), di grado moderato, sono dovute – chiaramente - alla ventosità del sito. La piovosità risulta su livelli accettabili.

6. Possibili interferenze del progetto sui suoli agricoli e le produzioni dell'area

Dall'analisi cartografica e dai riscontri ottenuti durante il sopralluogo in merito alle caratteristiche dei suoli agricoli dell'area, appare evidente che le superfici direttamente interessate dall'intervento in programma non siano in alcun modo in grado fornire un valido substrato per colture intensive e produzioni agricole complesse, principalmente a causa di forti fenomeni erosivi, sebbene i dati pluviometrici risultino più che buoni. L'attuale fruizione agricola dell'area di installazione degli aerogeneratori è di fatto limitata esclusivamente al pascolamento di animali (ovini e bovini) e a seminativo.

Le aree di scavo che non saranno occupate dalle torri verranno comunque ripristinate, cedendo nuovamente superfici al pascolo: la perdita netta di suolo, di fatto costituito esclusivamente da superfici destinate a pascolo - con un investimento di capitali limitato o nullo - dovuta alla installazione delle nuove macchine e alla realizzazione della nuova viabilità risulta trascurabile, e non si ritiene possa causare, neppure in modo lieve, una variazione nell'orientamento produttivo agricolo dell'area né possa arrecare una riduzione minimamente significativa dei quantitativi di biomassa per l'alimentazione animale.

Per quanto - per la frammentazione e le caratteristiche generali delle aree coinvolte - si tratti di un ragionamento *per assurdo*, è comunque possibile effettuare un calcolo sulle quantità di biomassa per l'alimentazione animale sottratte dall'installazione dell'impianto.

Le perdite di suolo dovute all'impianto in fase di esercizio, compresa la nuova viabilità risultano pari a circa 4,18 ha. Si tratta, come indicato in precedenza, esclusivamente di seminativi e di prati/pascoli per l'allevamento ovino.

È possibile fare un calcolo sulle perdite di biomassa per l'alimentazione animale premesso che, nella prassi, data la collocazione degli aerogeneratori su più aree, andrebbe effettuato per singolo allevamento e non in termini di perdita complessiva.

Ogni ettaro di superficie a erbaio/pascolo fornisce in media una quantità di biomassa per l'alimentazione animale pari a 120 q, che equivalgono a 1.920 UFL (Unità Foraggiere Latte), ovvero 16 UFL/q.

Considerando un fabbisogno annuo per ovini da latte in produzione pari a 609 UFL, si avrà una perdita in biomassa per l'alimentazione animale per 3,15 capi/ha (inteso come n. capi che possono essere alimentati da 1,0 ha di superficie). Svolgendo lo stesso calcolo per bovini da carne, che hanno un fabbisogno annuo di 2.555 UFC (Unità Foraggiere Carne), la perdita in biomassa equivale a 0,70 capi/ha. La resa in UFC è lievemente inferiore alla resa in UFL (15 UFC/q), pertanto avremo una resa ettaro pari a 1.800 UFC/ha.

Calcolo perdite biomassa per l'alimentazione di ovini da latte

Coltura	Prod. biomassa [q/ha]	Resa UFL biomassa [UFL/q]	Resa/ha [UFL/ha]	fabbisogno alim. [UFL/capo/anno]	Perdita biomassa alim. [capi/ha]	Perdita biomassa alim. [capi su 4,18 ha]
prato/pascolo	120	16	1.920	609	3,15	13,17

Calcolo perdite biomassa per l'alimentazione di bovini da carne

Coltura	Prod. biomassa [q/ha]	Resa UFL biomassa [UFC/q]	Resa/ha [UFC/ha]	fabbisogno alim. [UFC/capo/anno]	Perdita biomassa alim. [capi/ha]	Perdita biomassa alim. [capi su 4,18 ha]
prato/pascolo	120	15	1.800	2.555	0,70	2,93



PARCO EOLICO DI CARBONIA

**RELAZIONE PEDOAGRONOMICA, ESSENZE E
PAESAGGIO AGRARIO DELL'AREA DI PROGETTO**



27/05/2022

REV: 1

Pag.20

È tuttavia opportuno fare presente che queste perdite di superficie a pascolo/seminativo risultano essere frammentate su n. 11 diversi aerogeneratori, che saranno ubicati ciascuno su una diversa azienda agricola. La perdita in termini di produzione di biomassa per l'alimentazione animale andrebbe pertanto suddivisa per ogni azienda – ipotizzando sempre che ciascuna azienda sia dedicata anche all'allevamento - ottenendo, di fatto, un valore nullo.

*Il presente documento è di proprietà della ANTEX GROUP srl.
È vietato la comunicazione a terzi o la riproduzione senza il permesso scritto della suddetta.
La società tutela i propri diritti a rigore di Legge.*

Comm.: C20-033-S05

ISO 9001
BUREAU VERITAS
Certification



Parte II – Relazione sulle essenze

7. Fitogeografia

La Fitogeografia è la branca della biogeografia (detta anche geobotanica) che studia i tipi e la distribuzione dei raggruppamenti vegetali sulla Terra e le cause della diversificazione delle maggiori comunità vegetali. Gli insiemi delle piante, sia che si considerino come singole unità tassonomiche (e perciò dal punto di vista floristico), sia come raggruppamenti in comunità (o fitocenosi), si determinano ricorrendo a tabulazioni, ricavando dati preliminari da erbari e lavori scientifici, e costruendo carte in relazione agli scopi e al tipo di fatti da rappresentare. La fitogeografia, pur avendo metodi propri, è strettamente correlata a diverse discipline botaniche e di altra natura: essa presuppone la conoscenza della sistematica, per la classificazione dei taxa che compongono le flore e le vegetazioni; della geografia, sia generale sia regionale, per la definizione delle caratteristiche fisiche della superficie terrestre, per l'individuazione delle interconnessioni con le attività antropiche e per la nomenclatura necessaria a indicare fenomeni e regioni; e inoltre della geologia, della microbiologia del suolo, della pedologia, della meteorologia, della storia ecc., da cui si desumono dati per spiegare la distribuzione e la frequenza delle specie vegetali nelle varie regioni della Terra. Come indicato alla Parte I, a livello bioclimatico l'area di intervento rientra nella fascia a clima *Termomediterraneo superiore, secco superiore, euoceanico attenuato*.

Arrigoni (2006) ha messo in evidenza la correlazione esistente fra clima e vegetazione della Sardegna, riconoscendo 5 *zone fitoclimatiche* diverse (Figura II-1):

- Area degli *arbusti montani prostrati*
- Area delle *leccete mesofile montane*
- Area delle *leccete termofile*
- Area dei *boschi termo-xerofili*
- Area delle *boscaglie e delle macchie costiere*

L'area in esame al presente studio è quella delle boscaglie e delle macchie costiere, tipico anche delle pianure, caratterizzato da clima arido e caldo e specie termofile in cui prevalgono le sclerofille sempreverdi (*Chamaerops humilis*, *Quercus coccifera*, *Erica multiflora*, *Pistacia lentiscus*, *Phillyrea angustifolia*) e le caducifoglie a sviluppo autunnale invernale come *Anagyris foetida* e *Euphorbia dendroides* (Cartografia C20033S05-VA-PL-06-01). Il quadro teorico della vegetazione nella realtà è fortemente influenzato dalle condizioni geomorfologiche, edafiche, pedologiche e in modo particolare dalle attività agricole e pastorali. Ciò ha dato origine all'ampio mosaico di situazioni boschive che hanno favorito le formazioni secondarie di boschi misti di querce, in modo particolare la sughera (*Quercus suber*) e la roverella (*Quercus pubescens* s.l.). In aree ristrette permangono formazioni a *Taxus baccata* e *Ilex aquifolium* e boschi secondari di castagno (*Castanea sativa*) e colture di nocciolo (*Corylus avellana*). Le attività di silvicoltura - sia da parte degli enti pubblici che da parte di privati - hanno sinora privilegiato soprattutto le conifere sia spontanee (*Pinus halepensis*, *Pinus pinea*) che esotiche (*Pinus nigra*, *Cedrus atlantica*) e meno frequentemente altre specie minori. Lungo i corsi d'acqua, nelle aree al di sotto dei 400-500 m, le formazioni igrofile sono caratterizzate da formazioni miste dominate di volta in volta da specie diverse quali ontano nero (*Alnus glutinosa*), frassino (*Fraxinus oxycarpa*), salici (*Salix* sp.pl.), tamerici (*Tamarix africana*), oleandro (*Nerium oleander*) e agnocasto (*Vitex agnocastus*).

Figura II-1. Individuazione dell'area di intervento sulla carta fitoclimatica (Arrigoni, 2006).

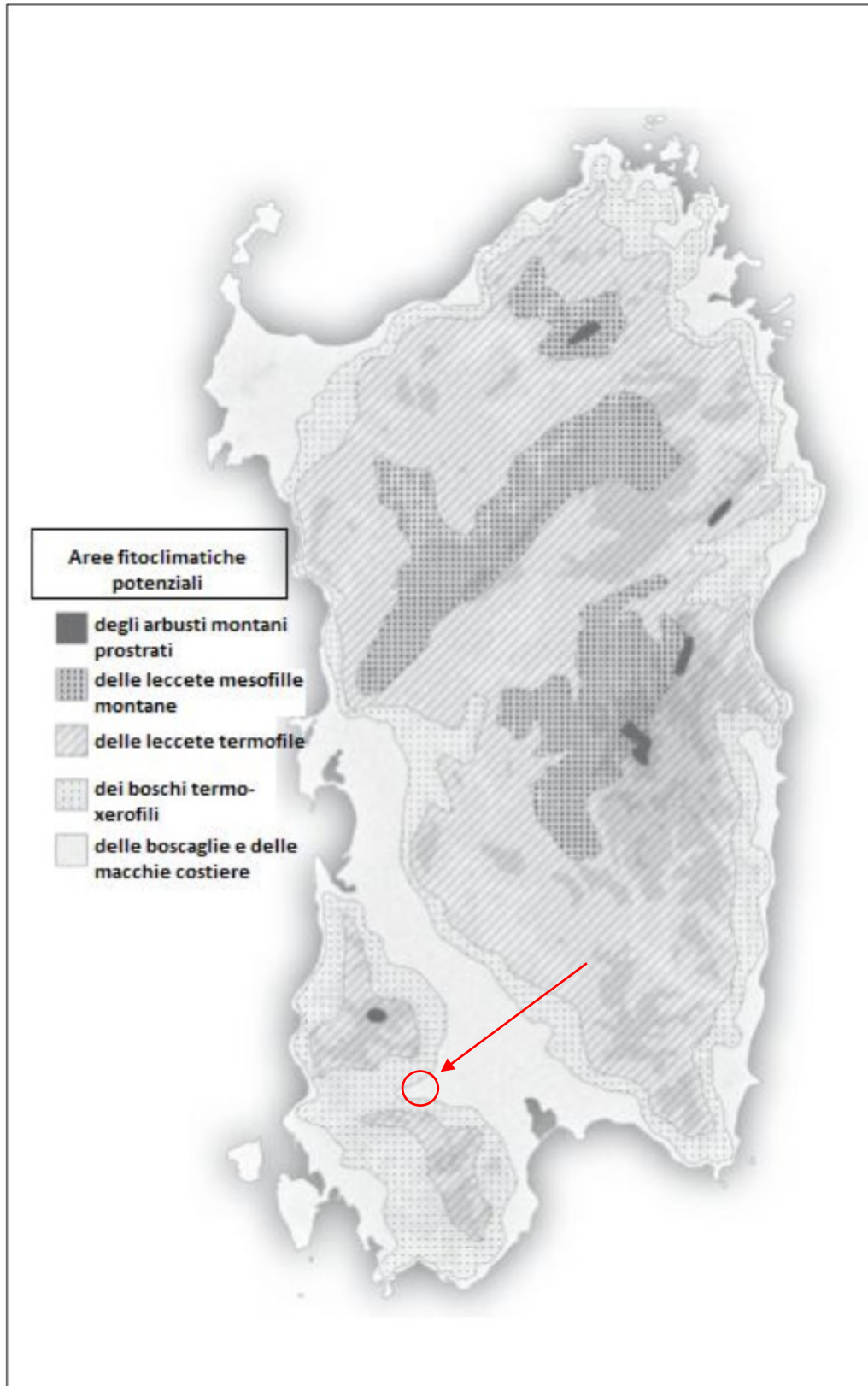

8. Aspetti fitogeografici ed associazioni vegetali dell'area

8.1. Inquadramento da Piano Forestale della Regione Sardegna

Il Piano Forestale della Regione Sardegna (2007) colloca l'area di progetto nel Distretto 24 – *Isole Sulcitane*. Il distretto si estende nella parte occidentale del sottosettore biogeografico Sulcitano (settore *Sulcitano-Iglesiente*), includendo le isole di S. Pietro e S. Antioco, con conseguente elevato sviluppo costiero. È inoltre caratterizzato dall'assenza di alti rilievi con quote che solo di rado superano i 600 m.

Sulla base delle ampie corrispondenze esistenti tra i settori prossimi alla costa o distanti da essa, unitamente alle differenze tra i substrati geolitologici, alle caratteristiche floristiche e delle serie di vegetazione, è possibile delineare due sub-distretti. Il primo (*24a - Sub-distretto collinare interno*), nel cui territorio ricade la nostra area di progetto, è contraddistinto dalla presenza di litologie di tipo carbonatico e, secondariamente, di tipo metamorfico e vulcanico effusivo, con i relativi depositi di versante e terrazzi alluvionali. Il secondo (*24b - Sub-distretto insulare e costiero*) è contraddistinto dall'influenza del mare e dalla predominanza di paesaggi su rocce effusive acide e da depositi alluvio-colluviali ed eolici litoranei.

8.2. Serie fitogeografica di pertinenza

L'intera area di progetto rientra nella **SA19** – *Serie Sarda, calcifuga, termo-mesomediterranea della sughera*, di seguito descritta.

Sui substrati metamorfici e in gran parte delle conoidi alluvionali del Pleistocene si possono riscontrare formazioni a quercia da sughero, soprattutto nelle aree più marginali e non utilizzate per scopi agricoli. Le sugherete sono presenti nel sub-distretto con la serie sarda, calcifuga, termo-mesomediterranea della sughera (rif. serie n. 19: *Galio scabri-Quercetum suberis*), sempre in ambito bioclimatico mediterraneo pluvistagionale oceanico, con condizioni termo- ed ombrotipiche variabili dal termomediterraneo superiore subumido inferiore al mesomediterraneo inferiore subumido superiore, con esempi di notevole interesse nelle zone di Corona Maria e Santadi ad altitudini comprese tra 100 e 600 m s.l.m. Sui substrati metamorfici, ben rappresentati nell'area ed in particolare nei territori di Nuxis e Bau Pressiu è riconoscibile la subassociazione *rhamnetosum alaterni*. Le cenosi più stabili e meglio conservate sono costituite da mesoboschi di *Quercus suber*, con presenza di specie arboree e arbustive quali *Quercus ilex*, *Viburnum tinus*, *Arbutus unedo*, *Erica arborea*, *Phillyrea latifolia*, *Myrtus communis* subsp. *communis*, *Juniperus oxycedrus* subsp. *oxycedrus*. Lo strato erbaceo è prevalentemente caratterizzato da *Galium scabrum*, *Cyclamen repandum* e *Ruscus aculeatus*. Le fasi di degradazione della serie sono rappresentate da formazioni arbustive riferibili all'associazione *Erico arborea-Arbutetum unedonis* e, per il ripetuto passaggio del fuoco, da garighe a *Cistus monspeliensis* e *C. salviifolius*, a cui seguono prati stabili emicriptofitici della classe *Poetea bulbosae* e pratelli terofitici riferibili alla classe *Tuberarietea guttatae*, derivanti dall'ulteriore degradazione delle formazioni erbacee ed erosione dei substrati.

Descrizione schematica della Serie SA19

Fisionomia, struttura e caratterizzazione floristica dello stadio maturo

Mesoboschi a *Quercus suber* con *Q. ilex*, *Viburnum tinus*, *Arbutus unedo*, *Erica arborea*, *Phillyrea latifolia*, *Myrtus communis* subsp. *communis*, *Juniperus oxycedrus* subsp. *oxycedrus*. Lo strato erbaceo è caratterizzato da *Galium scabrum*, *Cyclamen repandum* e *Ruscus aculeatus*. Comprende anche la subass. tipica *quercetosum suberis* e la subass. *rhamnetosum alaterni*.

Caratterizzazione litomorfológica e climatica

la serie si sviluppa su substrati granitici della Sardegna orientale e centro-meridionale (subass. *quercetosum suberis*), talvolta su metamorfiti (subass. *rhamnetosum alaterni*), ad altitudini comprese tra 200 e 550 m s.l.m.,

sempre in ambito bioclimatico Mediterraneo pluvistagionale oceanico, con condizioni termo- ed ombrotipiche variabili dal termomediterraneo superiore subumido inferiore al mesomediterraneo inferiore subumido superiore.

Stadi della serie

la vegetazione forestale è sostituita da formazioni arbustive riferibili all'associazione *Erico arboreae-Arbutetum unedonis* e da garighe a *Cistus monspeliensis* e *C. salviifolius*; seguono prati stabili emicriptofitici della classe *Poetea bulbosae* e pratelli terofitici riferibili alla classe *Tuberarietea guttatae*.

È tuttavia importante specificare che si tratta di vegetazione potenziale su base altimetrica: ciò significa che, per quanto le specie (e le relative associazioni) elencate siano piuttosto facili da rinvenire sulle aree considerate - oltre a non presentare problematiche a livello conservazionistico - l'intervento umano, con l'attività agro-pastorale *in primis*, ha fortemente modificato il paesaggio, semplificando di molto le biocenosi vegetali, e rendendo di conseguenza "uniformi" anche aree che molto probabilmente presentavano, in origine, caratteristiche differenti. Nel nostro caso, l'area di intervento presenta altitudini comprese tra 96 m e 180 m s.l.m.: si tratta di un *range* di altitudine che non determina particolari differenze in termini di associazioni vegetali.

Al capitolo seguente si riporta la documentazione fotografica che dà evidenza di questa "semplificazione" di molte aree come conseguenza della secolare attività agricola.

9. Situazione rilevata sui luoghi

Durante i sopralluoghi effettuati in campo nel periodo tardo-primaverile, è stato possibile effettuare delle osservazioni in merito alla vegetazione presente sui luoghi di intervento. Si riportano di seguito alcune immagini delle aree di intervento, riprese durante il sopralluogo effettuato in periodo tardo-primaverile, con relativa descrizione.

Figura II-2. Area di costruzione della SSEU. Terreno a pascolo/incolto, limitrofo ad una stazione elettrica pre-esistente.



Figura II-3. Area di installazione aerogeneratore I-01. Terreno a seminativo, frumento prossimo alla raccolta.



Figura II-4. Area di installazione I-02. Erbaio misto, ancora non sfalciato.



Figura II-4. Area di installazione I-03. Erbaio misto avena-loiutto, ancora non sfalciato.

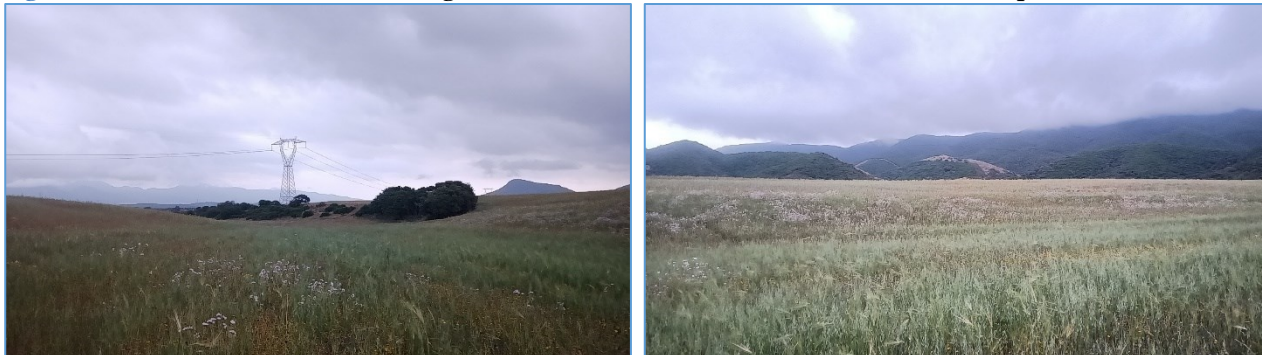

Figura II-5. Area di installazione I-04. Terreno incolto, lasciato a pascolo. Visibili numerosi fiori di asteracee spontanee.

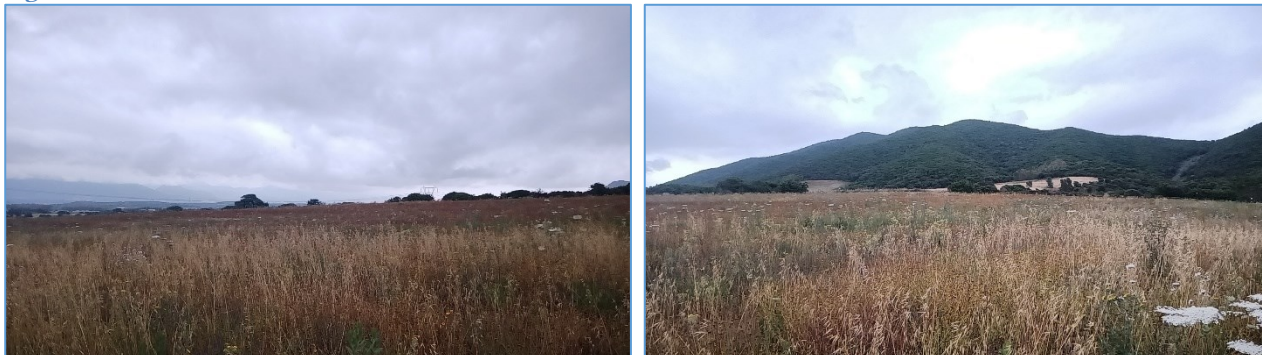

Figura II-6. Area di installazione C-01. Erbaio a fine ciclo, già sfalciato e imballato.



Figura II-7. Area di installazione C-02. Erbaio a fine ciclo, già sfalciato e imballato. Visibili balle di fieno. Ai margini, alberi di eucaliptus.



Figura II-8. Area di installazione C-03. Erbaio misto avena-loietto, ancora non sfalciato.



Figura II-9. Area di installazione C-04. Anche qui erbaio misto avena-loietto, ancora non sfalciato.



Figura II-10. Area di installazione C-05. Condizioni analoghe alle precedenti.



Figura II-11. Area di installazione C-06. Terreno incolto, lasciato a pascolo.



Figura II-12. Area di installazione C-07. Pascolo/erbaio a fine ciclo. Piante arbustive (mirto, corbezzolo, ogliastro) sparse.



Su tutti i siti esaminati risulta evidente la “semplificazione” delle biocenosi vegetali, intesa come una forte riduzione del numero di specie, caratteristica di tutte le aree agricole.

10. Considerazioni conclusive

Come già riportato ai precedenti paragrafi, l'area di intervento è costituita da terreni a seminativo, in soprattutto a foraggio, talvolta lasciati a riposo. La vegetazione naturale spontanea, in questi casi, è ridotta ad un numero piuttosto limitato di specie, per via della secolare attività di coltivazione dei terreni e all'pastorizia.

Ad oggi, in fase di progetto definitivo, non risulta esservi in nessun caso la necessità di abbattere piante arboree di pregio, neppure per la realizzazione delle aree temporanee di cantiere/deposito materiali.

Per tale ragione, l'intervento in esame, per le sue stesse caratteristiche, non può in alcun modo influire con il normale sviluppo e la riproduzione delle specie vegetali presenti nell'area, in quanto si tratta di essenze (tutte erbacee) estremamente rustiche e perfettamente in grado di ripopolare le superfici che verranno nuovamente liberate al termine dei lavori (es. piazzole temporanee, scavi e sbancamenti con successivo re-interro).

Parte III – Paesaggio agrario dell'area

Il territorio preso in esame, per quanto concerne le caratteristiche del paesaggio agrario e delle relative produzioni, comprende un'area omogenea che ricopre, oltre ai comuni direttamente coinvolti nel progetto (compreso il cavidotto), anche tutti i comuni limitrofi, principalmente nella provincia del Sulcis Iglesiente ed in parte nella provincia di Cagliari. La zona, che di fatto rappresenta un prolungamento a sud-ovest della pianura del Campidano, è da secoli dedicata all'allevamento ovino e alla pastorizia, attività che in quasi tutte le altre regioni d'Italia sta lentamente scomparendo. In misura minore, si pratica anche l'allevamento bovino semi-brado (linea vacca-vitello).

Ciò ha determinato, nel corso dei secoli, un reale (e corretto) sfruttamento dei pascoli semi-naturali, in aree che altrimenti sarebbero state abbandonate o, in presenza di fertilità adeguata dei suoli, convertite a seminativo.

11. L'areale di riferimento descritto dal Censimento Agricoltura 2010

Sulla base del più recente Censimento Agricoltura (Istat, 2010), per quanto concerne le produzioni vegetali l'areale preso in esame presenta le seguenti caratteristiche (Tabella III-1). Evidenziati i comuni direttamente coinvolti nel progetto.

I prati permanenti e i pascoli costituiscono nel comune di Carbonia circa il 30,0% della SAU complessiva, mentre nel caso di Iglesias questo valore raggiunge il 70%. Come descritto alla Parte II, le caratteristiche litologiche dell'area e l'elevata diffusione di roccia affiorante, non hanno consentito uno sviluppo di terreni (o *pedogenesi*) con fertilità particolarmente elevata.

Risulta, tuttavia, relativamente bassa rispetto alla maggior parte delle aree rurali d'Italia, risulta l'estensione delle superfici agricole non utilizzate, in quanto le superfici a prato e a pascolo, per via dell'allevamento, sono ancora considerate una risorsa. Le colture arboree censite sono davvero limitate, così come la viticoltura, che nel caso specifico dei comuni coinvolti nel progetto, risulta occupare solo poche centinaia di ettari (circa 200 ha tra Carbonia, Iglesias e Gonnesa). L'areale considerato si presenta comunque piuttosto disomogeneo, difatti i comuni presentano caratteristiche differenti in termini di percentuale delle varie colture sulla SAU. La voce "boschi annessi ad aziende agricole", molto rilevante nell'areale considerato, si riferisce all'attività di raccolta del sughero.

Per quanto invece riguarda le produzioni animali (Tabella III-2), la parte preponderante è costituita da allevamenti ovi-caprini - con oltre 50.000 di capi nei soli due comuni di Carbonia e Iglesias - sia per la produzione di latte da destinare alla caseificazione del formaggio pecorino che per la carne di agnello, entrambi elementi cardine della cucina sarda.

Nel caso degli allevamenti bovini, con numeri limitatissimi, si tratta in genere della *linea vacca-vitello* allo stato brado o semi-brado, che prevede la permanenza del vitello accanto la madre per l'intero periodo della lattazione e svezzamento, prima di essere venduto, per la macellazione o il finissaggio, solitamente al raggiungimento del peso di 400 kg. Data la condizione di allevamento brado o semi-brado, per questa pratica si preferisce allevare manze di razze rustiche locali o meticce, da fecondare artificialmente con tori di razze da carne (in genere si impiegano tori di razze francesi *Charolaise* o *Limousine*). Tutte le altre produzioni zootecniche appaiono trascurabili.

Tabella III-1: Estensione SAU per tipologia di coltura dei comuni interessati dal progetto e dei comuni confinanti (Fonte: Istat).

Utilizzazione dei terreni dell'unità agricola	superficie totale (sat)	superficie totale (sat)								
		superficie agricola utilizzata (sau)	superficie agricola utilizzata (sau)					arboreicoltura da legno annessa ad aziende agricole	boschi annessi ad aziende agricole	superficie agricola non utilizzata e altra superficie
			seminativi	vite	coltivazioni legnose agrarie, escluso vite	orti familiari	prati permanenti e pascoli			
Territorio										
Siliqua	12.608,29	11.805,33	6.970,52	8,26	137,52	3,05	4.685,98	122,96	297,84	382,16
Vallermosa	4.596,62	3.836,67	2.212,93	2,88	159,72	0,72	1.460,42	168,85	393,68	197,42
Villacidro	8.050,88	6.878,89	3.071,09	25,68	2.459,37	7,26	1.315,49	120,97	579,54	471,48
Buggerru	2.902,70	1.524,41	87,09	0,65	10,76	0,59	1.425,32	..	1.328,97	49,32
Carbonia	8.343,62	5.882,90	3.939,74	109,37	112,29	3,88	1.717,62	84,14	1.932,04	444,54
Domusnovas	3.837,32	2.544,85	852,34	0,91	18,70	0,42	1.672,48	44,50	1.168,43	79,54
Fluminimaggiore	7.826,87	3.810,73	326,40	3,00	82,51	3,82	3.395,00	3,10	3.934,10	78,94
Gonnesa	2.247,59	1.512,31	630,38	48,47	11,10	0,71	821,65	10,00	97,30	627,98
Iglesias	15.848,81	11.403,80	2.416,00	43,31	920,73	7,35	8.016,41	45,05	3.940,86	459,10
Musei	1.873,71	1.780,82	1.578,18	12,94	64,45	2,33	122,92	1,80	54,74	36,35
Narcao	4.527,72	3.515,38	1.405,55	88,82	132,75	3,87	1.884,39	15,94	708,05	288,35
Perdaxius	2.105,07	1.553,21	1.106,73	15,63	124,50	1,37	304,98	22,10	428,40	101,36
Portoscuso	1.180,10	603,00	245,96	32,25	9,30	1,73	313,76	..	311,47	265,63
San Giovanni Suergiu	2.932,92	2.542,82	1.956,39	186,21	55,04	6,94	338,24	11,46	59,34	319,30
Tratalias	2.083,13	1.932,71	1.001,14	34,40	8,86	0,95	887,36	6,10	39,78	104,54
Villamassargia	7.131,99	4.512,97	2.639,08	36,77	191,97	2,47	1.642,68	53,45	2.341,66	223,91

*Tabella III-2: Numero di capi allevati per comune e specie.
 Comuni interessati dal progetto e comuni confinanti (Fonte: Istat)*

Tipo allevamento	totale bovini e bufalini	totale suini	totale ovini e caprini	totale avicoli
Territorio				
Siliqua	913	822	55.841	17
Vallermosa	212	405	13.890	2.012
Villacidro	1.015	2.557	24.201	39.357
Buggerru	36	67	2.738	..
Carbonia	146	375	22.627	1.674
Domusnovas	291	157	8.299	10
Fluminimaggiore	181	230	7.192	5.750
Gonnesa	54	135	5.912	100
Iglesias	653	901	29.096	30
Musei	308	184	10.660	285
Narcao	149	72	8.946	..
Perdaxius	201	143	5.363	..
Portoscuso	88	48	846	..
San Giovanni Suergiu	203	2.947	7.369	1.198
Tratalias	20	117	7.255	182
Villamassargia	344	644	21.169	10

12. Produzioni agroalimentari a marchio di qualità ottenibili sul territorio in esame

12.1 Produzioni alimentari DOP, IGP, PAT ottenibili nell'area di intervento

In Italia i prodotti DOP (Denominazione di Origine Protetta) attualmente riconosciuti sono 168 (aggiornamento del 26 agosto 2019).

La Sardegna ha ottenuto il riconoscimento DOP per soli 6 prodotti: Fiore Sardo, Pecorino Sardo, Pecorino Romano, Olio EVO di Sardegna, Zafferano di Sardegna e Carciofo Spinoso di Sardegna. Di queste, le prime quattro sono producibili nell'areale di riferimento.

Fiore Sardo DOP

Il formaggio Fiore Sardo è ottenuto dal latte di pecora di razza autoctona sarda, il cui allevamento in Sardegna ha origini antichissime e risale alla civiltà nuragica, più precisamente all'età del bronzo (anteriore al primo millennio a.C.). Il "Fiore sardo", conserva ancora oggi le antiche e particolari tecniche di lavorazione artigianali già presenti nel IV secolo d.C., come sembrerebbe da scritti e opere di qualche scrittore latino autore di opere sull'agricoltura.

Il termine *fiore* deriva dal fatto che per la sua formatura si usassero, fino a tempi recenti, stampi in legno (*pischeddass*) forate, di legno di castagno o di pero selvatico, sul cui fondo era intarsiato un fiore stilizzato – forse il giglio o l'asfodelo – che lasciava sul formaggio un vero e proprio marchio, accompagnato spesso anche dalle iniziali del nome del produttore.

Il Fiore Sardo è citato nella Convenzione di Stresa del 1951 sull'uso dei nominativi di origine e delle denominazioni dei formaggi, riconosciuto a Denominazione Tipica nel 1955 e d'Origine dal 1974, ha infine ottenuto la Denominazione d'Origine Protetta (DOP) nel 1996.

La antica origine del formaggio e la storica e specifica economia agropastorale sarda conferiscono tuttora a questa DOP un particolare carattere identitario della sardità. Negli anni il Fiore Sardo ha subito un necessario processo di modernizzazione, in quanto il disciplinare che prevede gli antichi e tradizionali procedimenti di produzione consente l'utilizzo di tecnologie più moderne ed industrializzate. Ciò ha consentito un positivo aumento della quantità prodotta, ma di fatto non è stato modificato il carattere di artigianalità della dop, soprattutto se paragonato ai volumi del pecorino Romano DOP, ottenuto industrialmente con il solo latte sardo. La maggior produzione ha promosso la distribuzione e la diffusione del Fiore Sardo in tante regioni italiane e in varie parti del mondo.

Il Fiore Sardo viene prodotto esclusivamente in Sardegna, secondo la tecnologia casearia e le modalità riportate nel disciplinare di produzione.

Il latte intero, fresco e rigorosamente crudo, viene coagulato con caglio in pasta di agnello o di capretto. La cagliata, rotta finemente e non sottoposta a cottura, da cui deriva la definizione di formaggio "a pasta cruda", viene raccolta in particolari stampi tronco conici e la sapiente maestria degli operatori consente di ottenere le forme caratteristiche. Le forme di formaggio vengono marchiate all'origine, mediante l'apposizione su una faccia di un contrassegno di caseina numerato e recante il logo della DOP e un numero progressivo, che permette di risalire al caseificio di produzione e ricostruire tutta la filiera produttiva.

Il tempo minimo di maturazione del Fiore sardo è di 105 giorni. Il peso varia da 3,50 a 4,00 Kg, sono ammesse variazioni in più o in meno legate alle condizioni tecniche di produzione.

Il formaggio ha una forma tipica, che sembra generarsi dalla fusione per la base maggiore di due tronchi di cono schiacciati, con facce piane e scalzo "a schiena di mulo", cioè particolarmente convesso.

La pasta è compatta, raramente presenta occhiature; friabile e morbida da giovane di colore bianco, stagionata tende al giallo paglierino, perdendo in morbidezza; al tatto è compatta, rugosa, mentre all'assaggio è dura,



PARCO EOLICO "CARBONIA"

RELAZIONE PEDO-AGRONOMICA, ESSENZE E
PAESAGGIO AGRARIO



27/05/2022

REV: 1

Pag.35

friabile e granulosa. L'odore fortemente aromatico, caratteristico è intenso di animale, spesso di affumicato; il sapore è deciso, tipico dei formaggi di pecora, morbido e lievemente acidulo nelle forme più giovani e piccante nelle forme più stagionate. Il Fiore Sardo, formaggio con una persistenza sensoriale medio-alta, è un eccellente formaggio da tavola, se consumato giovane, ed un ottimo prodotto da grattugia se stagionato per almeno sei mesi.

Pecorino Sardo DOP

Le prime precise notizie storiche sulla tecnologia casearia in Sardegna risalgono alla fine del '700. I formaggi allora prodotti, ottenuti da latte crudo o da latte riscaldato con "pietre arroventate immerse a tale scopo" erano denominati Bianchi, Rossi fini, Affumicati e tra questi il Rosso fino e l'Affumicato vengono considerati dagli storici i progenitori del Pecorino Sardo. Fortemente radicato in un contesto regionale che ha fatto della produzione casearia un'arte secolare che si tramanda di generazione in generazione, il Pecorino Sardo è diventato il formaggio simbolo della Sardegna in Italia e nel mondo, tanto da ottenere importanti riconoscimenti sia a livello nazionale che internazionale. Il 4 Novembre 1991, con Decreto del Presidente del Consiglio dei Ministri è stato ufficialmente inserito nella rosa dei formaggi a Denominazione di Origine e successivamente, con Reg. CEE n. 1263 del 2 Luglio 1996, ha ottenuto dall'Unione Europea il marchio D.O.P. – Denominazione di Origine Protetta. Quest'ultimo riconoscimento ha innalzato ed esteso a livello europeo la soglia di protezione limitata fino ad allora ai confini nazionali, confermando definitivamente l'indissolubile legame di questo grande formaggio con l'ambiente geografico di provenienza: un legame che ancora oggi lo rende unico ed inimitabile.

La Denominazione di Origine Protetta *Pecorino Sardo* è riferita ai formaggi aventi le seguenti caratteristiche, in quanto si intende distinguere la tipologia *dolce* dalla tipologia *matturo* ferma restando la medesima zona di produzione e di stagionatura per entrambe le tipologie. Prodotto con latte di pecora intero proveniente esclusivamente da allevamenti ubicati nel territorio amministrativo della Regione Sardegna, il Pecorino Sardo è un ottimo formaggio da tavola e nella tipologia *matturo* anche un ottimo formaggio da grattugia. Il Pecorino Sardo Dolce è caratterizzato da un periodo di maturazione che si compie tra i 20 ed i 60 giorni. Di peso non superiore ai 2,50 Kg, ha una forma cilindrica a facce piane con scalzo diritto o leggermente convesso. La crosta è liscia, sottile, di colore bianco o paglierino tenue. La pasta è bianca, morbida, compatta o con rada occhiatura, dal sapore dolce-aromatico o leggermente acidulo. Il Pecorino Sardo Matturo, si caratterizza per una stagionatura più lunga, di almeno due mesi, che avviene in appositi locali la cui temperatura e umidità vengono costantemente controllate. Di peso compreso tra i 3,00 ed i 4,00 Kg, il Pecorino Sardo Matturo ha forma cilindrica a facce piane con scalzo diritto. La crosta è liscia, consistente, di colore bruno nelle forme più stagionate; la pasta è bianca, tendente con il progredire della stagionatura al paglierino, compatta o con rada occhiatura, dal gusto forte e gradevolmente piccante.

Pecorino Romano DOP

La storia del Pecorino Romano ha origini millenarie. Grazie alle proprietà nutritive e alla facilità di trasporto e di conservazione, la sua tecnica di trasformazione si diffuse nei secoli in Toscana e in Sardegna.

Oggi il Pecorino Romano viene prodotto nel Lazio, in Sardegna e nella provincia di Grosseto, territori nei quali esistono le condizioni ideali per la sua produzione: razze ovine autoctone, pascoli incontaminati e ricchi di erbe aromatiche che regalano al formaggio l'intensità del gusto che lo caratterizza.

È un formaggio nutriente, genuino, ricco di proteine e di facile digeribilità. La crosta sottile color avorio o paglierino, può essere naturale o cappata nera, la pasta è dura e compatta o leggermente occhiata e il suo colore varia dal bianco al paglierino. Il gusto è aromatico, leggermente piccante e sapido nel formaggio da tavola, piccante intenso con sapidità variabili nel formaggio da grattugia. Il periodo di stagionatura è di

almeno 5 mesi per il Pecorino Romano da tavola e 8 mesi per quello da grattugia. Le forme sono cilindriche con un peso che può variare dai 20 kg ed i 35 kg, l'altezza dello scalzo è compresa fra i 25 e 40 cm e il diametro del piatto fra i 25 e 35 cm. Sullo scalzo viene impresso il marchio all'origine, costituito da un rombo con angoli arrotondati contenente al suo interno la testa stilizzata di una pecora con la dicitura Pecorino Romano.

Olio extra vergine d'oliva di Sardegna DOP

L'olio DOP "Sardegna" si ottiene da olive prodotte negli oliveti della regione Sardegna, in provincia di Cagliari, Nuoro, Oristano, Sassari, Carbonia-Iglesias, Medio Campidano, Ogliastra, Olbia-Tempio, appartenenti alle seguenti cultivar:

- Bosana, Tonda di Cagliari, Bianca, Nera di Villacidro, Semidana in misura non inferiore al 80%.
- Possono concorrere altre varietà presenti nel territorio regionale nella misura massima del 20%.

Caratteristiche principali:

- Colore: dal verde al giallo con variazione cromatica nel tempo;
- Odore: fruttato;
- Sapore: fruttato con sentori di amaro e di piccante;
- Acidità massima: 0,50 %;
- Polifenoli totali: > 100 ppm.

Non si rilevano superfici ad olivo coinvolte nel progetto.

A livello italiano ci troviamo in fondo alla classifica delle regioni per il numero di eccellenze riconosciute dalla Comunità Europea.

Il termine IGP, acronimo di *Indicazione Geografica Protetta*, indica invece un marchio di origine che viene attribuito dall'Unione Europea a quei prodotti agricoli e alimentari per i quali una determinata qualità, la reputazione o un'altra caratteristica dipende dall'origine geografica, e la cui produzione, trasformazione e/o elaborazione avviene in un'area geografica determinata.

Per ottenere la IGP quindi, almeno una fase del processo produttivo deve avvenire in una particolare area. Chi produce IGP deve attenersi alle rigide regole produttive stabilite nel disciplinare di produzione, e il rispetto di tali regole è garantito da uno specifico organismo di controllo.

Si differenzia dalla più prestigiosa Denominazione di Origine Protetta (DOP), per il suo essere generalmente un'etichetta maggiormente permissiva sulla sola provenienza delle materie prime (che se previsto dai singoli disciplinari possono essere sia di origine nazionale che di origine comunitaria o talvolta anche extra-comunitaria), in quanto tutela le ricette e alcuni processi produttivi caratterizzanti tipici del luogo ma non per forza l'origine del prodotto nel suo intero complesso, se non quello della produzione finale. Ciò viene a volte concesso principalmente perché una produzione di materie prime a livello locale o nazionale destinata a tale scopo potrebbe non essere sufficiente per soddisfare la richiesta del prodotto a livello globale, o perché alcuni ingredienti di origine estera vengono considerati più idonei per loro specifiche caratteristiche organolettiche che hanno un ruolo determinante nella riuscita finale del prodotto.

Per distinguere visivamente i prodotti IGP è stato creato un apposito marchio i cui colori distintivi sono il giallo e il blu.

In Italia i prodotti IGP attualmente riconosciuti sono 129 (aggiornamento del 26 agosto 2019).

La Sardegna ha ottenuto il riconoscimento IGP per soli 2 prodotti:

- Culurgionis d'Ogliastra (un tipo di pasta ripiena)
- Agnello di Sardegna, al cui disciplinare aderisce il 70% degli allevatori di ovini

I PAT, acronimo di *Prodotti Agroalimentari Tradizionali*, sono prodotti inclusi in un apposito elenco, istituito dal Ministero delle politiche agricole alimentari, forestali (Mipaaf) con la collaborazione delle Regioni. Per poter essere inserite nell'elenco, ci dobbiamo trovare in presenza di produzioni tipiche lavorate tradizionalmente da almeno 25 anni, e testimoniate da documenti storici e interviste. L'aggiornamento e la pubblicazione annuale dell'elenco sono a cura del Ministero che ha anche il compito di promuoverne la conoscenza a livello nazionale e all'estero. Ad oggi, in Italia sono presenti 5.128 prodotti PAT, mentre in Sardegna ne abbiamo più di 200. Spesso sono il primo step per il successivo riconoscimento di una IGP o DOP. Esempi di PAT della Sardegna sono l'Abbamele, il caglio di capretto, il miele di asfodelo e sa casada. L'elenco aggiornato delle PAT in Sardegna è presente in una speciale area del sito della regione.

I Presidi Slow Food sostengono invece le piccole produzioni tradizionali che rischiano di scomparire, valorizzano territori, recuperano antichi mestieri e tecniche di lavorazione, salvano dall'estinzione razze autoctone e varietà di ortaggi e frutta. Oggi, oltre 500 Presidi Slow Food (di cui 250 sono italiani) coinvolgono più di 13.000 produttori. Un presidio tutela un prodotto tradizionale a rischio di estinzione; una tecnica tradizionale a rischio di estinzione (di pesca, allevamento, trasformazione, coltivazione); un paesaggio rurale o un ecosistema a rischio di estinzione. In Sardegna sono stati riconosciuti come presidi Slow Food 21 tipologie di formaggi, 4 tipologie di salumi, 5 tipologie di pasta, 11 tipologie di pane, 22 tipologie di dolci.

12.2 Produzioni Vinicole DOC e IGT ottenibili nell'area di intervento

Non si rilevano superfici ad uva da vino direttamente coinvolte nel progetto. Più in generale, le superfici a vigneto su tutto l'areale considerato (territori dei comuni coinvolti e di quelli confinanti) risultano ridotte a poche centinaia di ettari, in maggioranza nel comune di Berchidda.

Comunque si elencano di seguito le produzioni vinicole a marchio DOC e IGT (oggi DOP e IGP) ottenibili nell'area:

- Cagliari DOC;
- Cannonau di Sardegna DOC;
- Carignano del Sulcis DOC;
- Girò di Cagliari DOC;
- Nasco di Cagliari DOC;
- Nuragu di Cagliari DOC;
- Monica di Sardegna DOC;
- Moscato di Sardegna DOC;
- Vermentino di Sardegna DOC.



PARCO EOLICO "CARBONIA"

RELAZIONE PEDO-AGRONOMICA, ESSENZE E
PAESAGGIO AGRARIO



Ingegneria & Innovazione

27/05/2022

REV: 1

Pag.38

13. Interferenze dell'intervento con il paesaggio agrario e con le produzioni dell'area

Il paesaggio agrario, come effetto della lenta stratificazione dell'attività agricola sul primitivo paesaggio naturale, in tutte le zone di antica civilizzazione ha acquisito una sua bellezza che va certamente salvaguardata. L'aspetto che ci presenta la terra nelle zone abitate non è quello originario, o naturale, ma quello prodotto dalla millenaria trasformazione umana per rendere il territorio più idoneo alle proprie esigenze vitali. Considerato che la prima delle esigenze vitali delle società umane è la produzione di cibo, il territorio naturale è stato convertito in territorio agrario, pertanto i paesaggi che ci presenta il pianeta sono in realtà, sulle aree abitate, paesaggi agrari.

Ogni società ha modificato, peraltro, lo scenario naturale secondo la densità della propria popolazione e l'evoluzione delle tecniche di cui disponeva: ogni paesaggio agrario è la combinazione degli elementi originari (clima, natura dei terreni, disponibilità di acque) e delle tecniche usate dalle popolazioni dei luoghi, catalogate come sistemi agrari. Ogni sistema agrario, espressione del livello tecnico di un popolo ad uno stadio specifico della sua storia, ha generato un preciso paesaggio agrario.

Installazioni *ex-novo*, come in questo caso, di impianti eolici di grandi dimensioni non possono essere eseguite senza alcun impatto visivo nell'area in cui ricadono, e quindi senza alcuna modificazione del paesaggio.

Tuttavia, per quanto la produzione di energia elettrica da fonte eolica, nella sua più moderna concezione - che prevede un minor numero di aerogeneratori ma con potenze unitarie molto elevate - richieda la costruzione di strutture piuttosto imponenti, presenta di certo il grande vantaggio, rispetto alle altre tipologie di impianto, di occupare superfici estremamente esigue in fase di esercizio.

Considerate le perdite di suolo in fase di esercizio, quindi a progetto ultimato, di fatto l'impianto occuperà una superficie agricola pari a circa ha 4,18 di erbaio, pascolo e seminativo, con un rapporto potenza/superficie elevatissimo (circa 15,80 MW/ha), pertanto con una perdita del tutto trascurabile in termini di produttività agricola dell'area.

Riferimenti bibliografici:

- Domenico Rui, 2019. *Montagne e Foreste della Sardegna*, Ilisso Edizioni.
- Costantini, e.a.c., 2006. *La classificazione della capacità d'uso delle terre (Land Capability Classification)*. In: Costantini, E.A.C. (Ed.), *Metodi di valutazione dei suoli e delle terre*, Cantagalli, Siena, pp. 922.
- Camarda I., Laureti L., Angelini P., Capogrossi R., Carta L., Brunu A., 2015 "Il Sistema Carta della Natura della Sardegna". ISPRA, Serie Rapporti, 222/2015.
- Canu S., Rosati L., Fiori M., Motroni A., Filigheddu R., Farris E. 2015. *Bioclimate map of Sardinia (Italy)*. *Journal of Maps* (Taylor and Francis eds.), Volume 11, Issue 5, pages 711-718. - DOI: 10.1080/17445647.2014.988187.
- Regione Autonoma Sardegna – Assessorato della Difesa dell'Ambiente. *Piano Forestale Ambientale Regionale* ed allegati. 2007.
- Ministero dello Sviluppo Economico, Ministero dell'Ambiente e della Tutela del Territorio e del Mare, 2017. *Strategia Energetica Nazionale*.

Siti internet consultati:

- Censimento Agricoltura 2010: <http://censimentoagricoltura.istat.it/>
- IUCN (International Union for Conservation of Nature) Red List: <https://www.iucnredlist.org/>
- Sistema Informativo Territoriale della Sardegna - Geoportale: <http://www.sardegnageoportale.it/>
- Nuovo Studio dell'Idrologia Superficiale della Sardegna:
<http://pcserver.unica.it/web/sechi/main/Corsi/Didattica/IDROLOGIA/DatiSISS/index.htm>
- Agenzia Forestale Regionale per lo Sviluppo del Territorio e l'Ambiente della Sardegna (FoReSTAS)
<https://www.sardegnaforeste.it/>