



REGIONE PUGLIA



PROVINCIA di FOGGIA



COMUNE di Ascoli Satriano



COMUNE di Candela

<p>Proponente</p>	 <p>HERGO SOLARE ITALIA HERGO SOLARE ITALIA S.R.L. SOCIETÀ SOGGETTA AD ATTIVITÀ DI DIREZIONE E COORDINAMENTO DI INFRASTRUTTURE S.P.A. SEDE LEGALE: VIA PRIVATA MARIA TERESA, 8 – 20123 MILANO (MI) TEL. +39 02 36570.800 FAX +39 02 36570.801 PEC: HSI@LEGALMAIL.IT - WWW.INFRASTRUTTURE.EU CAP. SOC. EURO 10.000 I.V. – C.F. e P. IVA 10416260965 - N. REA MI 2529663</p> <p>CERTIFICATIONS </p>				
<p>Coordinamento</p>	 <p>VEGA sas LANDSCAPE ECOLOGY & URBAN PLANNING Via delli Carri, 48 - 71121 Foggia - Tel. 0881.756251 - Fax 1784412324 mail: info@studiovega.org - website: www.studiovega.org</p> <p>Agr. Rocco Iacullo Via Padre Antonio da Olivadi 59 - 71122 Foggia Email: studioiacullo@gmail.com</p>				
<p>Studio Ambientali e Paesaggistici</p>	<p>Arch. Antonio Demaio Via N. delli Carri, 48 - 71121 Foggia (FG) Tel. 0881.756251 Fax 1784412324 E-Mail: sit.vega@gmail.com</p>	<p>Progettazione Civile-Elettrica</p>	 <p>Via Pippo Fava, 1 - 96100 Siracusa (SR) Tel. 0931.1813283 Web: antexgroup.it email: info@antexgroup.it</p>		
<p>Studio Flora fauna ed ecosistema</p>	<p>Dott. Forestale Luigi Lupo Corso Roma, 110 - 71121 Foggia E-Mail: luigilupo@libero.it</p>	<p>Studio Geologico-Geotecnico Idrologico</p>	<p>Dott.sa Geol. Giovanna Amedei Via Pietro Nenni, 4 - 71012 Rodi Garganico (Fg) Tel./Fax 0884.965793 Cell. 347.6262259 E-Mail: giovannaamedei@tiscali.it</p>		
<p>Studio Archeologico</p>	 <p>Dott. Vincenzo Ficco Tel. 0881.750334 E-Mail: info@archeologicasrl.com</p>	<p>Studio Idraulico</p>	<p>Studio di ingegneria Dott.sa Ing. Antonella Laura Giordano Viale degli Aviatori, 73 - 71121 Foggia (Fg) Tel./Fax 0881.070126 Cell. 346.6330966 E-Mail: lauragiordano@gmail.com</p>		
<p>Studio Acustico</p>	<p>Arch. Marianna Denora Via Savona, 3 - 70022 Altamura (BA) Tel. Fax 080 3147468 E-Mail: info@studioprogettazioneacustica.it</p>	<p>Studio Agronomico</p>	<p>Dott. Agr. Emidio Fiorenzo Ursitti Via Trieste, 7 - 71121 Foggia E-Mail: emidioursitti@libero.it</p>		
<p>Opera</p>	<p>Progetto di un impianto agro-naturalistico-fotovoltaico avente potenza pari a 96,721 MW e relative opere di connessione, integrato con coltivazione di foraggiere ed essenze officinali, da realizzarsi nei comuni di Ascoli Satriano e Candela (Loc. "Piano Morto")</p>				
<p>Oggetto</p>	<p>Folder: AnalisiPaesaggistica</p>	<p>Sez. M</p>			
<p></p>	<p>Nome Elaborato: M02_SNZJ1X3_RapportoBeniUlterioriContestiPaesaggisticiPPTR</p>	<p>Codice Elaborato: M02</p>			
<p></p>	<p>Descrizione Elaborato: Rapporto CON I Beni ed gli Ulteriori Contesti Paesaggistici del PPTR</p>				
<p>00</p>	<p>Maggio 2022</p>	<p>Emissione per progetto definitivo</p>	<p>VEGA</p>	<p>Arch. A. Demaio</p>	<p>HSI s.r.l.</p>
<p>Rev.</p>	<p>Data</p>	<p>Oggetto della revisione</p>	<p>Elaborazione</p>	<p>Verifica</p>	<p>Approvazione</p>
<p>Scala: Formato:</p>	<p>Codice Pratica SNZJ1X3</p>				

Progetto di un impianto agro-naturalistico-fotovoltaico avente potenza pari a 96,721 MW e relative opere di connessione, integrato con coltivazione di foraggiere ed essenze officinali, da realizzarsi nei comuni di Ascoli Satriano e Candela (Loc. "Piano Morto").

1. INTRODUZIONE.....	3
2. UBICAZIONE DELL'OPERA	3
3. I LUOGHI DI INTERVENTO	3
3.1 Il Tratturo Pescasseroli – Candela	4
3.2 Il Pozzo di S. Mercurio	5
4. IL PROGETTO AGRIVOLTAICO-NATURALISTICO.....	6
5. L'IMPIANTO FOTOVOLTAICO.....	8
6. COLTIVAZIONE INTEGRATA FORAGGIO-LAVANDA.....	9
2.4.1 Descrizione del contesto agricolo "Valle dell'Ofanto"	9
2.4.2 Stato dei luoghi e colture praticate	10
2.4.2 Il progetto colturale.....	12
7. ANALISI DI COMPATIBILITA' CON I PIANI DI TUTELA PAESAGGISTICA	16
7.1 Piano Urbanistico Territoriale Tematico (PUTT).....	16
7.2 Piano Territoriale Paesaggistico Regionale	16
7.2.1 Premessa.....	16
7.2.2 Contenuti del PPTR	16
7.2.3 Rapporti con il Progetto	18
7.2.4 Rapporto con lo scenario strategico sulla valorizzazione dei paesaggi agrari.....	38
8. SINTESI DELLA COMPATIBILITA' DELL'INTERVENTO.....	39
8.1 Piano Paesaggistico Territoriale Regionale	40
8.1.1 Ambiti paesaggistici	40
8.1.2 Figure paesaggistiche.....	40
8.1.3 Beni ed Ulteriori Contesti Paesaggistici	41
9. CONCLUSIONI	41

Elenco delle Figure

Figura 1. Layout agro-naturalistico proposto	15
Figura 2. PPTR: Rapporto dell'impianto con i beni e gli ulteriori contesti tutelati (Limite rosso: Area impianto).....	20

Progetto di un impianto agro-naturalistico-fotovoltaico avente potenza pari a 96,721 MW e relative opere di connessione, integrato con coltivazione di foraggiere ed essenze officinali, da realizzarsi nei comuni di Ascoli Satriano e Candela (Loc. "Piano Morto").

1. INTRODUZIONE

Il presente documento costituisce la Relazione di compatibilità al PPTR redatta ai sensi della DGR 3029/2010 relativo al **progetto di un di un impianto AGRO-NATURALISTICO-FOTOVOLTAICO finalizzato sia alla produzione di energia elettrica tramite la tecnologia solare fotovoltaica avente potenza di picco pari a 96,721 MWp, da realizzarsi nel Comune di Ascoli Satriano e Candela (Loc."Piano Morto").**

2. UBICAZIONE DELL'OPERA

Le aree oggetto dell'intervento ricadono nei territori comunali di Candela ed Ascoli Satriano in un'area pianeggiante a cavallo del canale Rio Salso affluente del Fiume Ofanto e presenta un'altitudine media slm di circa 250 m e risultano accessibili dalla SP 95.

Il paesaggio è ampiamente caratterizzato da appezzamenti privi di alberature agrarie, terreni adibiti esclusivamente alla coltivazione di colture cerealicole. Il terreno destinato ad ospitare l'impianto presenta un'inclinazione di circa 1% verso sud, ideale sia per l'irraggiamento che per il deflusso naturale delle acque meteoriche verso il canale Rio Salso.

3. I LUOGHI DI INTERVENTO

La descrizione del Dizionario geografico-ragionato del Regno di Napoli, di Lorenzo Giustiniani illustra efficacemente la condizione possessoria dell'agro candelese sul finire del XVIII secolo dove erano evidenti due realtà:

- *da un lato c'era una proprietà privata ristretta e limitata alle terre a coltura specializzata o che tali erano state in un passato più o meno remoto;*
- *dall'altro, invece, dei campi aperti dei territori soggetti al controllo della Dogana delle pecore di Puglia, del demanio feudale e di quello universale.*

A partire dalla metà del XV secolo l'agro di Candela era, inoltre, in parte soggetto alla giurisdizione di una magistratura statale: **la Dogana delle pecore di Puglia**. Questa, com'è noto, gestiva i vasti pascoli demaniali, destinati dalla Corona agli armenti transumanti provenienti soprattutto dagli Abruzzi e dal Molise. Per lo più ubicate nel Tavoliere le "locazioni" doganali occupavano aree più o meno vaste. non di rado a ridosso dei territori delle comunità locali. Tanto accadeva anche a Candela. Nel suo territorio ricadeva, anzi, uno dei "passi" di accesso al Tavoliere "fiscale", noto anche come lo "**Scaricature**" di Candela.

Qui giungeva, inoltre, il **Pescasseroli-Candela, uno dei tratturi principali utilizzati dai "locati" per i trasferimenti delle loro greggi dai pascoli estivi appenninici a quelli invernali della pianura pugliese e viceversa.**

Progetto di un impianto agro-naturalistico-fotovoltaico avente potenza pari a 96,721 MW e relative opere di connessione, integrato con coltivazione di foraggiere ed essenze officinali, da realizzarsi nei comuni di Ascoli Satriano e Candela (Loc. "Piano Morto").



L'agro di Candela non era, però, interessato soltanto al passaggio degli armenti transumanti ma **era utilizzato per i pascoli delle "locazioni" doganali**. In particolare nel tenimento della comunità candelese ricadevano i territori della "posta" di Tufara appartenente alla "locazione" di Feudo d'Ascoli, quelli della Correa di Candela che di quest'ultima era "locazione aggiunta", quelli delle "poste" denominate Canestrello nelle "locazioni" di Vallecannella e S. Giuliano. Tra gli "erbaggi straordinari insoliti" della Dogana erano, poi, annoverati: la difesa "delle Coste", quella dell'Isca di S. Maria appartenenti all'Università e i cosiddetti "piani delle serre" che il principe Doria aveva lasciato ai candelesi dietro corresponsione di un canone annuo. A ciò aggiungevasi che i territori del demanio universale denominati "**Pianomorto**" e "Pietralunga e Coste di S. Marco" erano utilizzati quali "riposo" delle "locazioni" di Corleto, Feudo d'Ascoli, Ortona, Vallecannella e Salpi.

3.1 Il Tratturo Pescasseroli – Candela

Il termine "tratturo" fu usato per la prima volta intorno al 1480, in epoca aragonese. Esso deriva, probabilmente, da "*tractoria*", con cui si denominava tra i Romani il privilegio di far uso di strade pubbliche. Scopo principale dei tratturi fu di servire il passaggio delle greggi che, con l'arrivo dell'autunno, dai monti venivano condotte a svernare nei ricchi pascoli del Tavoliere per poi ritornare, con l'approssimarsi della bella stagione, nei luoghi d'origine dando vita a quella periodica traslazione del bestiame, che va sotto il nome di "*transumanza*".

I tratturi principali erano 15, per una estensione complessiva di 1360 chilometri, di solito prendevano i nomi del paese di origine e destinazione, con il loro maggiore sviluppo in pianura in quanto era necessario immettere nei pascoli del Tavoliere le innumerevoli greggi provenienti dai monti, formando quattro grandi diramazioni. Tutti i tratturi erano larghi non meno di 60 passi napoletani, corrispondenti a 111,11 metri.

Progetto di un impianto agro-naturalistico-fotovoltaico avente potenza pari a 96,721 MW e relative opere di connessione, integrato con coltivazione di foraggiere ed essenze officinali, da realizzarsi nei comuni di Ascoli Satriano e Candela (Loc. "Piano Morto").

Non essendo recintati, venivano delimitati lungo il percorso da termini lapidei su cui erano scolpite le lettere **R.T. (Régio Tratturo)**.



Con i suoi **221 km di lunghezza**, il Pescassero Candela, tra i cinque Regi Tratturi, era il secondo più lungo, dopo il Tratturo Magno. Il suo tracciato parte da **Pescasseroli**, nel cuore del **Parco Nazionale d'Abruzzo Lazio e Molise**, e raggiunge il **Tavoliere delle Puglie** terminando a **Candela**, attraversando vallate ed altopiani in direzione Sud-Est e ricalcando in gran parte lo spartiacque appenninico.

3.2 Il Pozzo di S. Mercurio

Definito da sempre definito come il luogo in cui terminava giuridicamente il Régio Tratturo, oggi conserva intergra la sua struttura, grazie alla localizzazione dello stesso in una Masseria denominata "Riposo" il cui nome rafforza il ruolo che ha avuto nel corso della storia della Transumanza, il pozzo di S. Mercurio, ossia un luogo terminale di riposo e abbeveraggio del bestiame ovvero il luogo esatto dove approdavano i pastori transumanti del Tratturo Pescasseroli-Candela che oggi si è trasformato nel gemellaggio istituzionale tra le due realtà.

Progetto di un impianto agro-naturalistico-fotovoltaico avente potenza pari a 96,721 MW e relative opere di connessione, integrato con coltivazione di foraggere ed essenze officinali, da realizzarsi nei comuni di Ascoli Satriano e Candela (Loc. "Piano Morto").

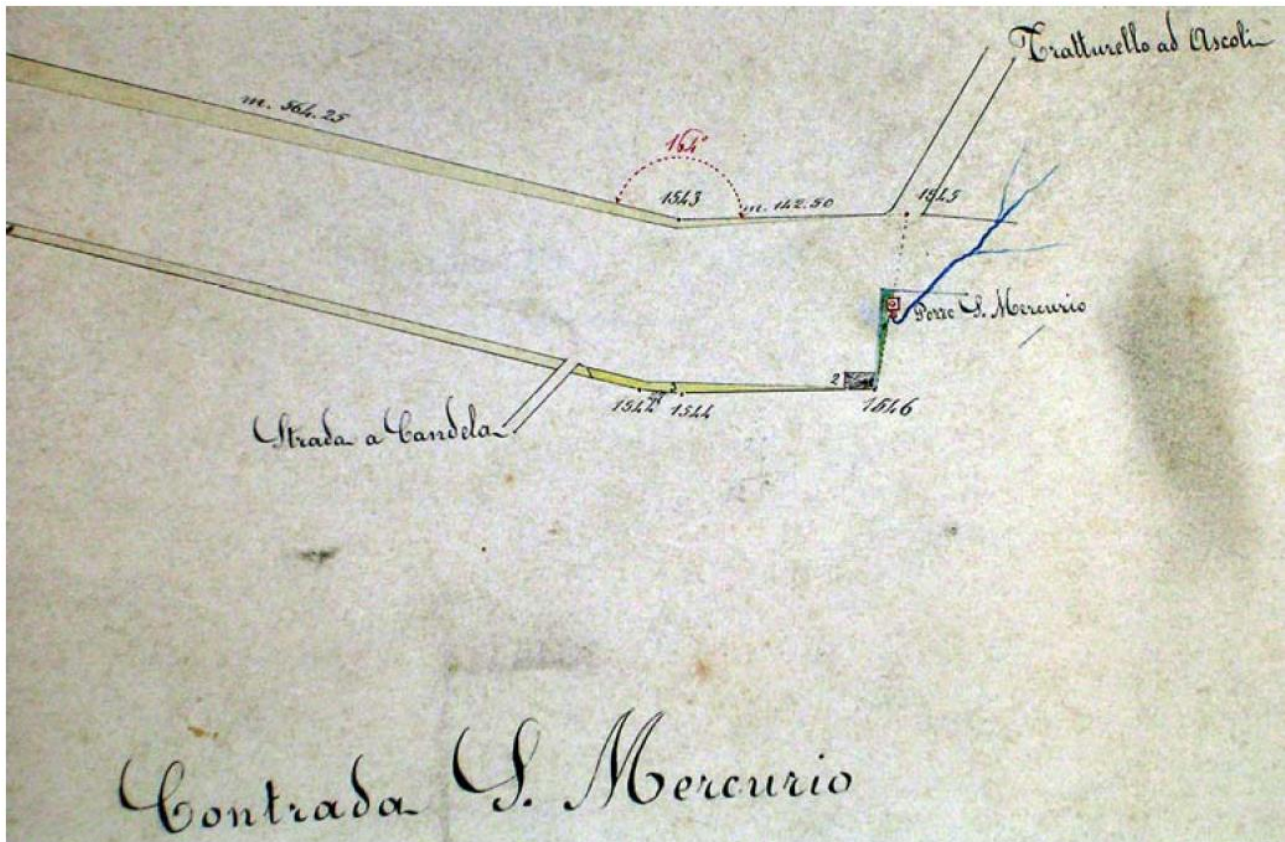

4. IL PROGETTO AGRIVOLTAICO-NATURALISTICO

L'impianto agrovoltaiico proposto, sulla base di studi e ricerche nazionali ed internazionali, presenta delle caratteristiche peculiari innovative come la protezione delle piante dagli aumenti di temperature diurne e, ugualmente dalle forti e repentine riduzioni delle temperature notturne, la riduzione di apporto di acqua irrigua per effetto della semi-copertura fotovoltaica che può ridurre i rischi sulla produzione dovuti ai cambiamenti climatici, per non trascurare gli effetti dell'aumento dell'umidità relativa dell'aria nelle zone sottostanti i moduli che, da un lato produce effetti favorevoli sulla crescita delle piante e dall'altro riduce la temperatura media dei moduli con evidenti vantaggi nella conversione in energia elettrica.

Inoltre questo sistema integrato, che è in grado di salvaguardare la biodiversità associata all'uso agricolo dei suoli, non compromette e/o ridimensiona la produzione agraria. Infatti attraverso il computo dell'indice LER, ovvero "land equivalent ratio" di alcune valutazioni sperimentali realizzate in Germania, negli Stati Uniti, in Cina ed anche in Italia confermano la praticabilità di questo "matrimonio". Nel caso in cui sia la produzione agricola che quella energetica risultassero almeno superiori al 50% rispetto alle condizioni in cui le produzioni avvengano in impianti esclusivi e separati, ne conseguirebbe un LER superiore all'unità (LER>1-1,7 ottenuti realizzando simulazioni co sistemi

Progetto di un impianto agro-naturalistico-fotovoltaico avente potenza pari a 96,721 MW e relative opere di connessione, integrato con coltivazione di foraggiere ed essenze officinali, da realizzarsi nei comuni di Ascoli Satriano e Candela (Loc. "Piano Morto").

colturali misti), valore che decreta il vantaggio della produzione congiunta rispetto a quella singola. Ciò significa che nella proposta oggetto del presente studio l'azienda agricola di 100 ha con il sistema agrovoltivo (agricoltura-pannelli) produrrebbe la stessa quantità di elettricità e di produzione agricola solo investendo complessivi 170 ettari in condizione di separazione dei due processi.

Tuttavia, la produzione di energia da fonte rinnovabile non è esente da problematiche, anche di carattere ambientale. Per questo motivo l'attuale Strategia Energetica Nazionale, con testo approvato in data 10 novembre 2017, alle pagine 87-88-89 (Focus Box: Fonti rinnovabili, consumo di suolo e tutela del paesaggio.), descrive gli orientamenti in merito alla produzione da fonti rinnovabili e alle problematiche tipiche degli impianti e della loro collocazione. In particolare, per quanto concerne la produzione di energia elettrica da fotovoltaico, si fa riferimento alle caratteristiche seguenti:

- **Scarsa resa in energia delle fonti rinnovabili.** "Le fonti rinnovabili sono, per loro natura, a bassa densità di energia prodotta per unità di superficie necessaria: ciò comporta inevitabilmente la necessità di individuare criteri che ne consentano la diffusione in coerenza con le esigenze di contenimento del consumo di suolo e di tutela del paesaggio."

- **Consumo di suolo.** "Quanto al consumo di suolo, il problema si pone in particolare per il fotovoltaico, mentre l'eolico presenta prevalentemente questioni di compatibilità con il paesaggio. Per i grandi impianti fotovoltaici, occorre regolamentare la possibilità di realizzare impianti a terra, oggi limitata quando collocati in aree agricole, armonizzandola con gli obiettivi di contenimento dell'uso del suolo. Sulla base della legislazione attuale, gli impianti fotovoltaici, come peraltro gli altri impianti di produzione elettrica da fonti rinnovabili, possono essere ubicati anche in zone classificate agricole, salvaguardando però tradizioni agroalimentari locali, biodiversità, patrimonio culturale e paesaggio rurale".

- **Forte rilevanza del fotovoltaico tra le fonti rinnovabili.** "Dato il rilievo del fotovoltaico per il raggiungimento degli obiettivi al 2030, e considerato che, in prospettiva, questa tecnologia ha il potenziale per una ancora più ampia diffusione, occorre individuare modalità di installazione coerenti con i parimenti rilevanti obiettivi di riduzione del consumo di suolo [...]".

- **Necessità di coltivare le aree agricole occupate dagli impianti fotovoltaici al fine di non far perdere fertilità al suolo.** "Potranno essere così circoscritti e regolati i casi in cui si potrà consentire l'utilizzo di terreni agricoli improduttivi a causa delle caratteristiche specifiche del suolo, ovvero individuare modalità che consentano la realizzazione degli impianti senza, precludere l'uso agricolo dei terreni [...]"

Progetto di un impianto agro-naturalistico-fotovoltaico avente potenza pari a 96,721 MW e relative opere di connessione, integrato con coltivazione di foraggiere ed essenze officinali, da realizzarsi nei comuni di Ascoli Satriano e Candela (Loc. "Piano Morto").

5. L'IMPIANTO FOTOVOLTAICO

Il progetto prevede lavori di costruzione ed esercizio di un impianto fotovoltaico composto complessivamente da n. 13 sottocampi aventi 159.870 moduli con potenza di picco 605 Wp/cad, e aventi dimensione di 2,17 x 1,30 m disposti con orientamento N-S con potenza complessiva di circa 96,721 Mwp; In definitiva l'impianto fotovoltaico, costituito da:

1. 159.870 moduli da 605 Wp/cad;
2. 5.329 stringhe;
3. 15 e 30 moduli per stringa;
4. N. 6 sottocampi aventi potenza unitaria pari a 7.296.300 Wp;
5. N. 7 sottocampi aventi potenza unitaria pari a 7.568.550 Wp;
6. N. 13 cabine di sottocampo con inverter, quadri BT, MT e trasformatore da 2000 kVA;
7. N. 2 cabine di trasformazione;
8. *Trasformatori bT/MT 0,4/20kV;*
9. *La connessione prevede l'inserimento dell'impianto alla RTN mediante collegamento in antenna a 36 kV presso un nuovo ampliamento della SE-Deliceto Terna esistente della RTN.*

Il layout delle installazioni degli impianti è riportato sugli elaborati grafici dai quali si possono ricevere informazioni maggiormente approfondite relative all'impianto, di seguito le superfici e le relative tipologie di occupazioni del suolo:

SUPERFICI DI OCCUPAZIONE OPERE			
Descrizione		Mq	Ha
FTV	Cabine di CAMPO	1040	0,104
	Cabina di trasformazione	582	0,0582
	Viabilità	57.564	5,7564
TOTALE		59186	5,9186

Lotto	Superficie Settori ftv		Superfici stringhe	Lunghezza tracker	Superfici pannellate	Densità occupazione
	<i>mq</i>	<i>ha</i>	<i>mq</i>	<i>ml</i>	<i>mq</i>	<i>sup ftv/ha</i>
A	309661	30,97	125893	58015	128926	42%

Progetto di un impianto agro-naturalistico-fotovoltaico avente potenza pari a 96,721 MW e relative opere di connessione, integrato con coltivazione di foraggiere ed essenze officinali, da realizzarsi nei comuni di Ascoli Satriano e Candela (Loc. "Piano Morto").

B	349287	34,93	124785	57504	127676	37%
C	295751	29,58	102688	47321	105033	36%
D	264432	26,44	104129	47986	106680	40%
TOT	1.219.130,64	121,91	457494,64	210827,02	468315,00	

In relazione a tali dati abbiamo:

- Ombreggiamento: considerando la potenza pari a 96,721 Mwp e la superficie radiante proposta di 46,83 ha sia avrà un indice di occupazione di ombreggiamento pari a **0,484 Ettari/MWp** in linea con quanto ricavato per analogia rispetto ad altri campi fotovoltaici con la stessa tecnologia.
- Occupazione di suolo temporaneo: sulla base della potenza di 96,721 MW e l'occupazione delle opere temporanee 5,92 ha che verranno rimosse a fine ciclo produttivo sarà pari a **0,0621 Ettari/MWp**.

6. COLTIVAZIONE INTEGRATA FORAGGIO-LAVANDA

2.4.1 Descrizione del contesto agricolo "Valle dell'Ofanto"

L'ambito copre una superficie di circa 88700 ettari, di cui l'8% è costituito da aree naturali (6800 ha). In particolare, il pascolo naturale si estende su una superficie di 3300 ha, i cespuglieti e gli arbusteti su 1100 ha ed i boschi di latifoglie su 1060 ha. Il Bacino fluviale infine, ha una estensione di circa 500 ha. Gli usi agricoli predominanti comprendono i seminativi non irrigui (30.000 ha) ed irrigui (14000 ha) che in totale, rappresentano il 50% della superficie d'ambito. Negli alvei golenali del fiume prevalgono soprattutto i vigneti (18400 ha), gli uliveti (14100 ha) ed i frutteti (1600 ha). Queste colture permanenti costituiscono il 39% dell'ambito. L'urbanizzato, infine, copre il 3% (2700 ha) (CTR 2006).

I suoli presentano una tessitura notevolmente variabile da moderatamente grossolana a media, con scheletro abbondante, a moderatamente fina con scheletro comune, fino a divenire fina, con scheletro quasi

del tutto assente. Il tipo di tessitura e la presenza di scheletro rendono spesso possibile gli interventi di lavorazione. Altrettanto variabili sono il contenuto in calcare del terreno, che è scarso in alcune zone, elevato in altre, anche se generalmente i terreni sono poco calcarei in superficie più calcarei in profondità, e di conseguenza il pH che oscilla da sub alcalino ad alcalino. Ottimi risultano il contenuto in sostanza organica e la capacità di scambio cationico. In fine la pietrosità superficiale può essere assente o crescere

Progetto di un impianto agro-naturalistico-fotovoltaico avente potenza pari a 96,721 MW e relative opere di connessione, integrato con coltivazione di foraggiere ed essenze officinali, da realizzarsi nei comuni di Ascoli Satriano e Candela (Loc. "Piano Morto").

fino a manifestarsi come banchi di roccia affiorante (ACLA2). Le colture prevalenti per superficie investita sono il vigneto nel medio corso del fiume fra i Comuni di Canosa e Cerignola, mentre alla foce si intensificano l'uso ad orticole, ed infine i cereali della media Valle dell'Ofanto (Canosa), e della Valle del Locone e l'uliveto ai margini degli affluenti secondari del fiume. La produttività agricola è intensiva per la coltivazione della vite lungo il corso del fiume e per le orticole alla foce.

Nella Valle del Locone i cereali determinano una bassa produttività. Tra i prodotti dOP vanno annoverati: l'oliva "Bella della daunia o di Cerignola", l'"olio dauno" ed il "Caciocavallo Silano" fra i vini dOC, l'"Aleatico di Puglia", "San Severo", il "Rosso di Cerignola", il "moscato di Trani", il "Rosso di Barletta" e di "Canosa". Per l'IGT dei vini, abbiamo la "daunia", oltre all'intera Puglia. La cultivar "Bella della daunia o di Cerignola" tipica del tavoliere, è di vigoria bassa e portamento. La vicinanza al fiume e quindi la notevole disponibilità d'acqua e l'occasione di impianto di colture ad alta redditività, hanno condizionato le scelte colturali al punto di avere quasi esclusivamente colture irrigue. Fanno eccezione l'alto tavoliere fra Ascoli Satriano e Rocchetta Sant'Antonio, e la Valle del Locone dove prevalgono cerealicole non irrigue.

2.4.2 Stato dei luoghi e colture praticate

Per quanto attiene l'utilizzo del suolo non si è verificata una sostanziale modifica alle destinazioni d'uso nell'ultimo decennio. Il territorio dell'agro di Foggia, storicamente area di grande transumanza dove, dopo la Bonifica della Capitanata, l'azienda agricola cerealicola-zootecnica del Tavoliere la faceva da padrone, oggi la grande transumanza (salvo qualche eccezione) non esiste più e le aree con maggiore presenza di zootecnia ma con piccoli allevamenti soprattutto da carne sono rappresentate dal Gargano e dal Sub Appennino Dauno, mentre il Tavoliere si caratterizza per la presenza di pochi grandi allevamenti stanziali intensivi di bovini e ovini da latte con erbai irrigui avvicendati e per una elevata vocazione agricola. Il centro abitato, infatti, risulta inserito in un territorio agricolo quasi completamente utilizzato, in parte recuperato a partire dagli anni trenta del secolo scorso attraverso opere di bonifica e oggi caratterizzato da coltivazioni rappresentative quali seminativi, orticole industriali di pieno campo irrigue, vigneto, oliveto, ecc. I vigneti presenti nei territori comunali di Ascoli Satriano e Candela, rientrano nell'areale di produzione di uve provenienti da vitigni che possono concorrere alla produzione di vini IGT "DAUNIA" (D.M. 20/7/1996 - G.U. N. 190 DEL 14/8/96), IGT "PUGLIA" (D.M. 3/11/2010 – G.U. n.264 dell'11/11/). Gli oliveti presenti sempre negli agri di Ascoli Satriano e di Candela possono concorrere alla produzione di "OLIO EXTRAVERGINE DI OLIVA DAUNO ALTO TAVOLIERE" DOP (D.M. 6/8/1998 – G.U. n. 193 del 20/8/1998)

Per quanto attiene le condizioni pedologiche si ricorda che l'intero Tavoliere è caratterizzato da un piano alluvionale originato da un fondo di mare emerso costituito da strati argillosi, sabbiosi e anche calcarei del

Progetto di un impianto agro-naturalistico-fotovoltaico avente potenza pari a 96,721 MW e relative opere di connessione, integrato con coltivazione di foraggiere ed essenze officinali, da realizzarsi nei comuni di Ascoli Satriano e Candela (Loc. "Piano Morto").

Pliocene e del Quaternario, che hanno dato luogo a terre di consistenza diversa e anche di non facile lavorazione.

In particolare i terreni degli agri comunali di progetto sono ascrivibili al tipo alluvionali recenti e alluvionali sabbiosi argillosi e argillosi-sabbiosi, con un buon grado di fertilità, freschi e profondi, poveri di scheletro in superficie, ricchi di elementi minerali e humus con un discreto contenuto in sostanza organica e un buon livello di potenziale biologico, aspetto che gli permette di conservare un buon grado di umidità. La roccia madre si trova ad una profondità tale da garantire un buon strato di suolo alla vegetazione. In definitiva i terreni agrari più rappresentati sono a "medio impasto" tendenti allo sciolto, profondi, poco soggetti ai ristagni idrici, di reazione neutra, con un buon franco di coltivazione.

Per quanto concerne la *giacitura* dei terreni, in generale, sono di natura lievemente collinare e pianeggiante e, nonostante questa caratteristica, i terreni non hanno una specifica sistemazione di bonifica poiché, tranne i terreni ricchi di limo "Marane" in prossimità dei torrenti e/o fiumi, la natura del suolo e del sottosuolo è tale da consentire una rapida percolazione delle acque.

Tra *le coltivazioni erbacee* di grande interesse a livello locale rivestono alcune colture agrarie a ciclo annuale come il frumento duro, i cereali minori, il pomodoro e le leguminose da granella e da foraggio. La filiera cerealicola rappresenta un pilastro produttivo rilevante per l'agricoltura locale, sia per il contributo alla composizione del reddito agricolo sia per l'importante ruolo che riveste nelle tradizioni alimentari e artigianali. Secondo i dati dell'ultimo Censimento dell'Agricoltura, una fetta consistente della superficie agricola locale è investita annualmente a seminativi. La fetta più cospicua è ad appannaggio del Frumento duro. Le restanti superfici destinate a seminativi sono, invece, investite a cereali di minore importanza come avena, orzo, ecc. Per la maggior parte delle aziende agricole questa coltura assume un ruolo insostituibile nelle rotazioni aziendali, in quanto le caratteristiche di elevata rusticità e la capacità di adattarsi alle condizioni agronomiche diverse, la rendono ideale a questo ambiente e la facile conduzione richiesta, associata a una tecnica colturale completamente meccanizzata, ne favorisce la sua coltivazione.

Il *clima* dell'area considerata è caratterizzato da venti del quadrante Sud Sud-Ovest caldi d'estate (Libeccio e Scirocco) che possono spingere la temperatura a livelli estremi fino ai 40°C e da venti del quadrante Nord Nord - Ovest (Tramontana e Maestrale) che rendono le temperature invernali più fredde. Le condizioni climatiche della zona sono favorevoli alle colture agrarie per quanto riguarda l'andamento delle temperature. Il clima è temperato e presenta valori massimi di 35 - 37°C circa durante l'estate e valori minimi intorno ai 0 °C durante l'inverno. Particolarmente pericolose, invece, sono le gelate tardive poiché possono causare danni letali alle colture in atto.

Progetto di un impianto agro-naturalistico-fotovoltaico avente potenza pari a 96,721 MW e relative opere di connessione, integrato con coltivazione di foraggiere ed essenze officinali, da realizzarsi nei comuni di Ascoli Satriano e Candela (Loc. "Piano Morto").

Il comprensorio del Tavoliere centrale è stato definito siticuloso cioè povero d'acqua potabile durante le caldissime estati, a differenza delle stagioni invernali quando vi è maggiore disponibilità. Se piove in tutti i mesi dell'anno, il volume più elevato, oltre 50 mm/mese, si raggiunge nel periodo che va da ottobre a gennaio; le piogge sono scarse nei mesi da giugno ad agosto (da 18 a 26 mm/mese). La piovosità media annua è pari a circa 450-500 mm, valore modesto in assoluto, con l'aggravante delle piogge che risultano concentrate per circa i 2/3 nel periodo autunno-inverno.

2.4.2 Il progetto colturale

La presente proposta ha come obiettivo la realizzazione di una centrale agrovoltica per la produzione di energia da fonte solare integrata con la coltivazione di Lavanda, fienagione ed oliveti superintensivi lungo la recinzione, integrata da interventi di rinaturalizzazione e riforestazione di terreni nella piena disponibilità della committenza.

Le aree previste per la realizzazione dell'impianto agro-fotovoltaico denominato "CAS" e di tutte le opere necessarie alla connessione alla rete elettrica e delle infrastrutture per la produzione di energia elettrica sono state suddivise nella proposta progettuale nelle seguenti tipologie di uso e coltivazioni:

1 - Aree esterne all'area di impianto

- a) Aree per la mitigazione visiva: coltivazione di oliveti intensivi
- b) Aree di compensazione: seminativi foraggiere
- c) Aree di mitigazione ambientale ed ecologica: stagni, canneti, vegetazione arbustiva, relitti di pietrame, riforestazione di versanti

2 - Aree interstiziali interne all'area di impianto

- a) Superfici al netto dalle aree radianti: coltivazione a rotazione triennale tra il foraggio polifita e lavanda
- b) Tare: viabilità interna per la gestione dell'impianto in terra stabilizzata naturale

	Uso	Descrizione	Superficie	
			mq	ha
Aree Esterne	Coltivazioni arboree	Oliveto sesto 6x12	74661	7,4661
		Oliveto singoli filari	55473	5,5473
	Seminativi	Seminativo granella	180253	18,0253
	Foraggiere	Foraggio polifita	176837	17,6837
		Mezzana prato polifita	19099	1,9099
		Prato polifita	15125	1,5125
	Rinaturalizzazione	Aree da di biodiversità	5616	0,5616
		Aree ripariali	29251	2,9251
		Rimboschimento	103367	10,3367
	Altre aree	Viabilità di servizio	21416	2,1416

Progetto di un impianto agro-naturalistico-fotovoltaico avente potenza pari a 96,721 MW e relative opere di connessione, integrato con coltivazione di foraggiere ed essenze officinali, da realizzarsi nei comuni di Ascoli Satriano e Candela (Loc. "Piano Morto").

	Uso	Descrizione	Superficie	
			mq	ha
Parziale			681098	68,1098
Aree Interne	FTV	Impianto produzione energia	457494,64	45,749464
	Officinali	Lavanda	162507	16,2507
	Foraggiere	Foraggio	486713	48,6713
	Altre aree	Viabilità di servizio	57563	5,7563
		Foraggiere e Ripariali	54853	5,4853
Parziale			1219130,64	121,91
TOTALE AREA DI PROGETTO			1900228,64	190,02
TOTALE AREE CATASTALI CONTRATTUALIZZATE			2357746	235,77

Tab. 1 – Distribuzione delle aree contrattualizzate per uso del suolo interne ed esterne all'impianto

SUPERFICIE INTERNA AREA RECINTATA				
Descrizione	Lotto	COMUNE	Superficie recintata di intervento	
			mq	ha
Lotti	A	Ascoli Satriano	309661	30,97
	B		349287	34,93
	C	Candela	295751	29,58
	D		264432	26,44
Totale superficie recintata			1 219 130,64	121,91
SUPERFICIE ESTERNA AREA RECINTATA				
COMUNE		Uso suolo	Mq	Ha
Ascoli	Oliveto sesto 6x12		74661	7,4661
	Rimboscimento		103367	10,3367
	Oliveto filare		13390	1,339
	Seminativo granella		180253	18,0253
	Foraggio polifita		15125	1,5125
	Prato polifita		33023	3,3023
	Viabilità di servizio		16619	1,6619
	Aree da di biodiversità		5616	0,5616
	Aree ripariali		16026	1,6026
	Mezzana prato polifita		9859	0,9859
Parziale			467939	46,7939
Candela	Oliveto filare		42082	4,2082
	Foraggio polifita		106861	10,6861
	Mezzana prato polifita		9239	0,9239
	Prato polifita		36955	3,6955

Progetto di un impianto agro-naturalistico-fotovoltaico avente potenza pari a 96,721 MW e relative opere di connessione, integrato con coltivazione di foraggiere ed essenze officinali, da realizzarsi nei comuni di Ascoli Satriano e Candela (Loc. "Piano Morto").

	Aree ripariali	13225	1,3225
	Viabilità di servizio	4797	0,4797
		<i>Parziale</i>	<i>213159</i>
		TOTALE	68,1098

Tab. 2 – Distribuzione delle aree contrattualizzate per uso del suolo interne ed esterne distinte per comune

Progetto di un impianto agro-naturalistico-fotovoltaico avente potenza pari a 96,721 MW e relative opere di connessione, integrato con coltivazione di foraggere ed essenze officinali, da realizzarsi nei comuni di Ascoli Satriano e Candela (Loc. "Piano Morto").



Figura 21. Layout agro-naturalistico proposto

Progetto di un impianto agro-naturalistico-fotovoltaico avente potenza pari a 96,721 MW e relative opere di connessione, integrato con coltivazione di foraggiere ed essenze officinali, da realizzarsi nei comuni di Ascoli Satriano e Candela (Loc. "Piano Morto").

7. ANALISI DI COMPATIBILITA' CON I PIANI DI TUTELA PAESAGGISTICA

7.1 Piano Urbanistico Territoriale Tematico (PUTT)

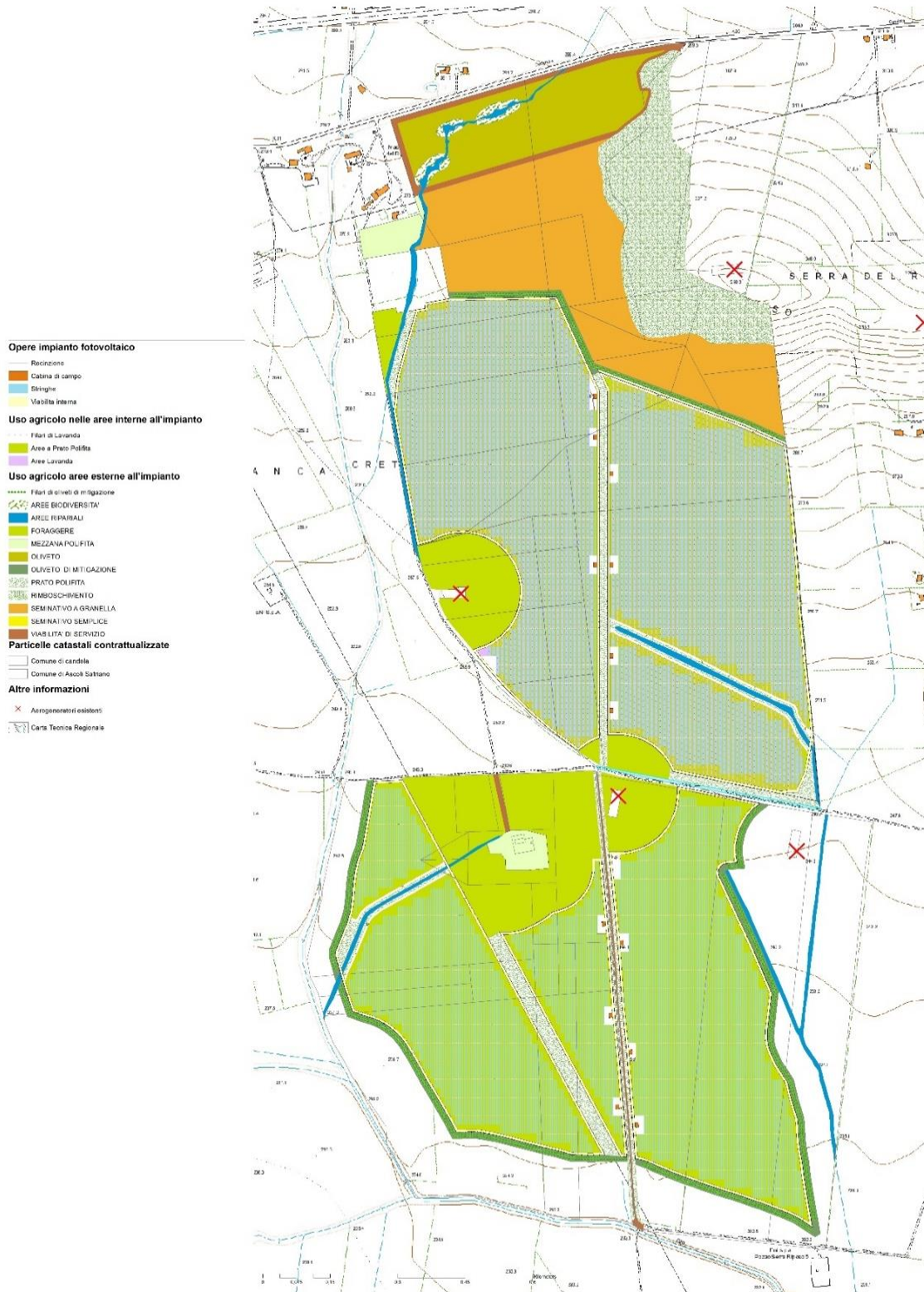
Con DGR n.1748 del 15/12/2000, la Regione Puglia ha approvato il Piano Urbanistico Territoriale Tematico per il Paesaggio (PUTT/P). Tale piano si configura come Piano Urbanistico Territoriale ad indirizzo Paesistico, ai sensi del D. Lgs. 42/2004 e s.m.i.. Il Piano riporta la normativa d'uso del territorio a valenza paesaggistica. Il PUTT/P, ai sensi dell'art. 100 comma 8 della NTA del PPTR, ha cessato la sua efficacia con l'approvazione definitiva del PPTR e pertanto nella presente analisi non verrà considerato come strumento di tutela paesaggistica.

7.2 Piano Territoriale Paesaggistico Regionale

7.2.1 Premessa

Il giorno 2 Agosto 2013 con DGR 1435 la Giunta Regionale ha adottato il Piano Paesaggistico Territoriale Regionale (PPTR). Tale adozione, ai sensi della legge regionale n. 20 del 2009, sono entrate in vigore le misure di salvaguardi di cui all'art. 105 delle Norme Tecniche di Attuazione del PPTR, sia per i beni paesaggistici che per gli ulteriori contesti paesaggistici.

Con deliberazione n. 2022 del 29-10-2013, pubblicata sul BURP n. 108 del 06.08.2013, la Giunta Regionale ha inoltre approvato una serie di modifiche e correzioni al "TITOLO VIII NORME DI SALVAGUARDIA, TRANSITORIE E FINALI" delle Norme Tecniche di Attuazione (NTA) e alla sezione 4.4.1 delle Linee Guida del PPTR adottato con DGR n. 1435 del 2 agosto 2013.

Con deliberazione di Giunta Regionale n. 176 del 16 febbraio 2015 è stato APPROVATO IN VIA DEFINITIVA IL PIANO con efficacia dal 23 Marzo 2015, data di pubblicazione sul BURP n. 40, in sostituzione del PUTT/P. Successivamente a tale data il Piano ha subito degli aggiornamenti come dimostrano le numero delibere regionali di cui le ultime DGR 1546/2019 e 932/2019.

7.2.2 Contenuti del PPTR

Il PPTR disciplina l'intero territorio regionale e delinea gli ambiti paesaggistici della Regione.

Il Piano ne riconosce gli aspetti ed i caratteri peculiari derivanti dall'azione di fattori naturali, umani e dalle loro interrelazioni, nonché le caratteristiche paesaggistiche, e ne delimita i relativi ambiti ai sensi dell'art.135 del D.Lgs. 42/2044 e s.m.i.

In particolare il PPTR comprende, conformemente alle disposizioni del D.Lgs. 42/2004 e s.m.i:

- la ricognizione del territorio regionale, mediante l'analisi delle sue caratteristiche paesaggistiche, impresse dalla natura, dalla storia e dalle loro interrelazioni;
- la ricognizione degli immobili e delle aree dichiarati di notevole interesse pubblico ai sensi dell'articolo 136 del Codice, loro delimitazione e rappresentazione in scala idonea alla

Progetto di un impianto agro-naturalistico-fotovoltaico avente potenza pari a 96,721 MW e relative opere di connessione, integrato con coltivazione di foraggiere ed essenze officinali, da realizzarsi nei comuni di Ascoli Satriano e Candela (Loc. "Piano Morto").

identificazione, nonché determinazione delle specifiche prescrizioni d'uso ai sensi dell'art. 138, comma 1, del Codice;

- la ricognizione delle aree tutelate per legge, di cui all'articolo 142, comma 1, del Codice, la loro delimitazione e rappresentazione in scala idonea alla identificazione, nonché determinazione di prescrizioni d'uso intese ad assicurare la conservazione dei caratteri distintivi di dette aree e, compatibilmente con essi, la valorizzazione;
- l'individuazione degli ulteriori contesti paesaggistici, diversi da quelli indicati all'art. 134 del Codice, sottoposti a specifiche misure di salvaguardia e di utilizzazione;
- l'individuazione e delimitazione dei diversi ambiti di paesaggio, per ciascuno dei quali il PPTR detta specifiche normative d'uso ed attribuisce adeguati obiettivi di qualità;
- l'analisi delle dinamiche di trasformazione del territorio ai fini dell'individuazione dei fattori di rischio e degli elementi di vulnerabilità del paesaggio, nonché la comparazione con gli altri atti di programmazione, di pianificazione e di difesa del suolo;
- l'individuazione degli interventi di recupero e riqualificazione delle aree significativamente compromesse o degradate e degli altri interventi di valorizzazione compatibili con le esigenze della tutela.

Gli obiettivi generali del Piano danno luogo a cinque progetti territoriali di rilevanza strategica per il paesaggio regionale, finalizzati in particolare a elevarne la qualità e fruibilità. I progetti riguardano l'intero territorio regionale e sono così denominati:

- La Rete Ecologica Regionale;
- I sistemi territoriali per la fruizione dei Beni Culturali e Paesaggistici;
- Il Patto Città-Campagna;
- Il Sistema Infrastrutturale per la Mobilità Dolce;
- La Valorizzazione Integrata dei Paesaggi Costieri.

In particolare, il progetto territoriale denominato "La Rete Ecologica Regionale" delinea in chiave progettuale, secondo una interpretazione multifunzionale ed eco-territoriale del concetto di rete, un disegno ambientale di tutto il territorio regionale volto ad elevarne la qualità ecologica e paesaggistica.

La rete ecologica è attuata a due livelli. Il primo, sintetizzato nella Rete Ecologica della Biodiversità, che mette in valore tutti gli elementi di naturalità della fauna, della flora, delle aree protette, che costituiscono il patrimonio ecologico della regione; il secondo, sintetizzato nello Schema Direttore della Rete Ecologica Polivalente che, prendendo le mosse dalla Rete Ecologica della Biodiversità, assume nel progetto di rete in chiave ecologica i progetti del Patto Città - Campagna (ristretti, parchi agricoli multifunzionali, progetti

Progetto di un impianto agro-naturalistico-fotovoltaico avente potenza pari a 96,721 MW e relative opere di connessione, integrato con coltivazione di foraggiere ed essenze officinali, da realizzarsi nei comuni di Ascoli Satriano e Candela (Loc. "Piano Morto").

CO2), i progetti della Mobilità Dolce (in via esemplificativa: strade parco, grande spina di attraversamento ciclopedonale nord sud, pendoli), la riqualificazione e la Valorizzazione Integrata dei Paesaggi Costieri (in via esemplificativa: paesaggi costieri ad alta valenza naturalistica, sistemi dunali).

7.2.3 Rapporti con il Progetto

In merito al rapporto con il progetto proposto il PPTR sostiene che *“La questione va dunque trattata non solo in termini di autorizzazioni secondo linee guida (vedi il capitolo 4.4.1) [...] ma più articolatamente in merito a localizzazioni, tipologie di impianti [...]”* al fine di rendere *“coerenti gli obiettivi dello sviluppo delle energie rinnovabili con quelli della valorizzazione dell’ambiente e del paesaggio”*.

Nel caso specifico dell’impianto agro-fotovoltaico-naturalistico proposto presenta la nuova tipologia ad inseguimento solare e risulta integrato con le attività agro-naturalistiche proposte.

Il PPTR ha elaborato un documento ad hoc rispetto all’obiettivo n. 10 sopra evidenziato e che riguarda direttamente il progetto in esame.

Tale documento esordisce dichiarando che **“La riduzione dei consumi da un lato e la produzione di energia rinnovabile dall’altro sono i principali obiettivi della Pianificazione energetica regionale (PEAR) che il PPTR assume per orientare le azioni verso un adeguamento ed un potenziamento dell’infrastruttura energetica che punti anche a definire standard di qualità territoriale e paesaggistica”**. *E’ necessario ripensare una città ed un territorio a basso consumo, ma anche ad alto potenziale produttivo che favorisca l’ipotesi di un decentramento del sistema di approvvigionamento energetico in linea con le politiche internazionali. [...] Dall’osservazione dell’atlante eolico e delle mappe di irraggiamento solare emergono considerevoli potenzialità per lo sfruttamento di energie rinnovabili. Inoltre la dimensione della produzione olivicola e vinicola rivela una notevole potenzialità di recupero energetico dalle potature. [...]*

Ad oggi la Puglia produce più energia di quanto ne consumi; è quindi necessario orientare la produzione di energia e l’eventuale formazione di nuovi distretti energetici verso uno sviluppo compatibile con il territorio e con il paesaggio; pensare all’energia anche come tema centrale di un processo di riqualificazione della città, come occasione per convertire risorse nel miglioramento delle aree produttive, delle periferie, della campagna urbanizzata creando le giuste sinergie tra crescita del settore energetico, valorizzazione del paesaggio e salvaguardia dei suoi caratteri identitari. [...]

Il PPTR propone di favorire la concentrazione degli impianti eolici e fotovoltaici e delle centrali a biomassa nelle aree produttive pianificate. [...] La concentrazione di impianti nelle piattaforme industriali da un lato riduce gli impatti sul paesaggio e previene il dilagare ulteriore di impianti sul territorio, dall’altro evita problemi di saturazione delle reti, utilizzando le centrali di trasformazione già presenti nelle aree produttive.

Progetto di un impianto agro-naturalistico-fotovoltaico avente potenza pari a 96,721 MW e relative opere di connessione, integrato con coltivazione di foraggiere ed essenze officinali, da realizzarsi nei comuni di Ascoli Satriano e Candela (Loc. "Piano Morto").

AMBITO PAESAGGISTICO: Ofanto

DESCRIZIONE STRUTTURALE

L'Ambito della Valle dell'Ofanto è costituito da una porzione ristretta di territorio che si estende parallelamente ai lati del fiume stesso in direzione SO-NE, lungo il confine che separa le province pugliesi di Bari, Foggia e Barletta-Andria-Trani, e le province esterne alla Regione di Potenza e Avellino. Questo corridoio naturale è costituito essenzialmente da una coltre di depositi alluvionali, prevalentemente ciottolosi, articolati in una serie di terrazzi che si ergono lateralmente a partire del fondovalle e che tende a slargarsi sia verso l'interno, ove all'alveo si raccordano gli affluenti provenienti dalla zona di avanfossa, sia verso la foce dove si sviluppano i sistemi delle zone umide costiere di Margherita di Savoia e Trinitapoli, e dove in più luoghi è possibile osservare gli effetti delle numerose bonifiche effettuate nell'area. Il limite con la settentrionale pianura del Tavoliere è spesso poco definito, mentre quello con il meridionale rilievo murgiano è per lo più netto e rapido.

Progetto di un impianto agro-naturalistico-fotovoltaico avente potenza pari a 96,721 MW e relative opere di connessione, integrato con coltivazione di foraggere ed essenze officinali, da realizzarsi nei comuni di Ascoli Satriano e Candela (Loc. "Piano Morto").



Figura 3. PPTR: Rapporto dell'impianto con i beni e gli ulteriori contesti tutelati (Limite rosso: Area impianto)

DINAMICHE DI TRASFORMAZIONE E CRITICITÀ

Tra gli elementi detrattori del paesaggio in questo ambito sono da considerare, in analogia ad altri ambiti contermini, le diverse forme di occupazione e trasformazione antropica degli alvei dei corsi d'acqua, soprattutto dove gli stessi non siano interessati da opere di regolazione e/o sistemazione. Dette azioni (costruzione disordinata di abitazioni, infrastrutture viarie, impianti, aree destinate a servizi, ecc), contribuiscono a frammentare la naturale costituzione e continuità morfologica delle forme, e ad incrementare le condizioni sia di rischio idraulico, ove le stesse azioni interessino gli alvei fluviali o le aree

Progetto di un impianto agro-naturalistico-fotovoltaico avente potenza pari a 96,721 MW e relative opere di connessione, integrato con coltivazione di foraggiere ed essenze officinali, da realizzarsi nei comuni di Ascoli Satriano e Candela (Loc. "Piano Morto").

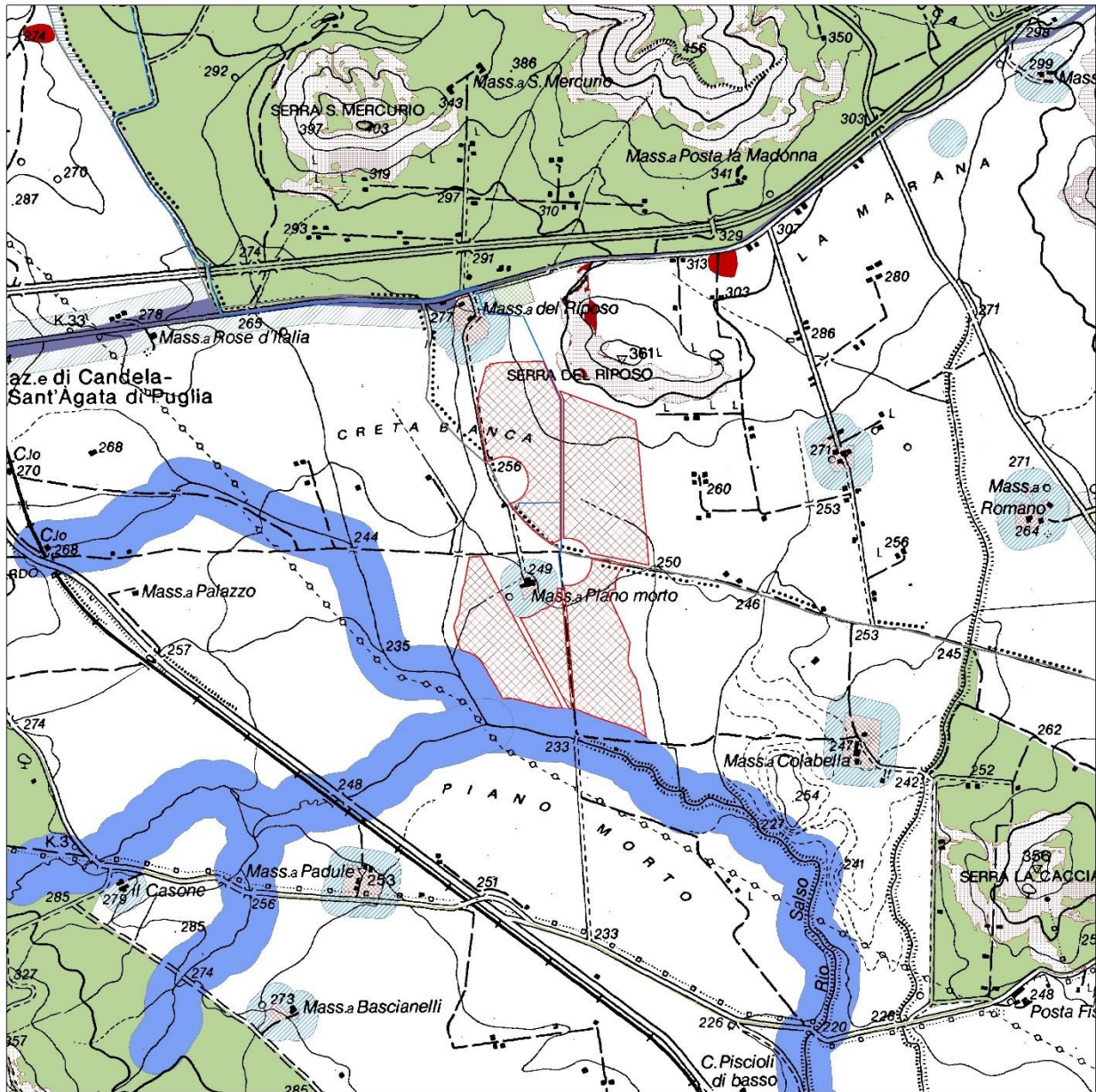
immediatamente contermini. Anche la realizzazione di nuove opere di regolazioni e sistemazioni idrauliche dei corsi d'acqua, non progettate sulla base di accurati studi idrologici ed idraulici, potrebbero contribuire ad aggravare, invece che mitigare, gli effetti della dinamica idrologica naturale degli stessi corsi d'acqua, oltre che impattare sulla naturalità dei territori interessati.

FIGURE PAESAGGISTICHE: La media valle dell'ofanto

DESCRIZIONE STRUTTURALE DELLA FIGURA TERRITORIALE

Questo tratto del fiume presenta un percorso più meandriforme rispetto all'area a valle, con ampie aree di naturalità residua perifluviali, ed in particolare lungo il corso del Locone. Il profilo asimmetrico della valle si inverte, aprendosi a destra con il versante degradante che si allontana dal fiume, mentre a sinistra, il versante acclive e corrugato da calanchi avanza fino a sfiorare le anse fluviali. Da qui domina la valle l'Acrocoro di Madonna di Ripalta, che rappresenta un riferimento scenografico significativo e un punto panoramico da cui è possibile godere di ampie visuali dall'Appennino al mare, mentre la mole del Vulture segnala a distanza le terre lucane. Il tratto di fiume in corrispondenza di Ripalta rappresenta, in corrispondenza di Ripalta rappresenta, inoltre, uno dei tratti di maggiore valore naturalistico dell'intero ambito per la presenza, sulla sinistra idrografica, di significative formazioni forestali mature e per caratteristiche di naturalità non presenti altrove.

TRASFORMAZIONI IN ATTO E VULNERABILITÀ DELLA FIGURA TERRITORIALE

Il presidio insediativo di lunga durata del territorio aperto, soffre delle dinamiche di abbandono, comprese quelle forme fortemente modificate od introdotte dalle strutture della Riforma. Avanza la monocoltura, e nell'alveo dell'Ofanto le colture irrigue sono eccessivamente idroesigenti, compromettendo l'equilibrio ambientale e naturalistico della figura.

OBIETTIVI DI QUALITÀ PAESAGGISTICA

Di seguito si propone una verifica di compatibilità degli Obiettivi di qualità paesaggistica e territoriale per l'Ambito dell'Ofanto ai sensi dell'art. 37 delle NTA del PPTR, a partire dagli obiettivi di Piano per quanto riguarda gli aspetti connessi alle energie rinnovabili e, di conseguenza, al progetto in esame. Rispetto agli obiettivi/Indirizzi/Direttive indicati dal Piano è stata effettuata una verifica di coerenza pertinenti con il progetto in esame, attraverso la seguente classificazione:

Progetto di un impianto agro-naturalistico-fotovoltaico avente potenza pari a 96,721 MW e relative opere di connessione, integrato con coltivazione di foraggere ed essenze officinali, da realizzarsi nei comuni di Ascoli Satriano e Candela (Loc. "Piano Morto").

Obiettivi di Qualità Paesaggistica e Territoriale d'Ambito	Normativa d'uso	
	Indirizzi	Direttive
	Gli Enti e i soggetti pubblici, nei piani e nei programmi di competenza, nonché i soggetti privati nei piani e nei progetti che comportino opere di rilevante trasformazione territoriale devono tendere a:	
A.1 Struttura e componenti Idro-Geo-Morfologiche		
1. Garantire l'equilibrio geomorfologico dei bacini idrografici; 1.3 Garantire la sicurezza idrogeomorfologica del territorio, tutelando le specificità degli assetti naturali.	- garantire l'efficienza del reticolo idrografico drenante con particolare riguardo alla tutela delle aree di pertinenza dell'Ofanto e dei suoi affluenti e dei canali di bonifica;	- assicurano adeguati interventi di manutenzione ordinaria e straordinaria del reticolo idrografico finalizzati a incrementarne la funzionalità idraulica, attraverso tecniche di ingegneria naturalistica; - assicurano la continuità idraulica impedendo l'occupazione delle aree di pertinenza dei corsi d'acqua e la realizzazione in loco di attività incompatibili quali l'agricoltura; - riducono l'artificializzazione dei corsi d'acqua; - riducono l'impermeabilizzazione dei suoli; - realizzano le opere di difesa del suolo e di contenimento dei fenomeni di esondazione ricorrendo a tecniche di ingegneria naturalistica; - favoriscono la riforestazione delle fasce perifluviali e la formazione di aree esondabili;
1. Garantire l'equilibrio geomorfologico dei bacini idrografici; 1.4 Promuovere ed incentivare un'agricoltura meno idroesigente; 1.5 Innovare in senso ecologico il ciclo locale dell'acqua.	- promuovere tecniche tradizionali e innovative per l'uso efficiente e sostenibile della risorsa idrica;	- incentivano un'agricoltura costiera multifunzionale a basso impatto sulla qualità idrologica degli acquiferi e poco idroesigente; - limitano i prelievi idrici in aree sensibili ai fenomeni di salinizzazione;
1. Garantire l'equilibrio geomorfologico dei bacini idrografici; 9. Valorizzare e riqualificare i paesaggi costieri.	- conservare gli equilibri idrogeologici dei bacini idrografici e della costa;	- approfondiscono il livello di conoscenza delle aree umide costiere, delle foci fluviali e delle aree retrodunali al fine della loro tutela integrata; - prevedono misure per eliminare la presenza di attività incompatibili per il loro forte impatto sulla qualità delle acque quali l'insediamento abusivo, scarichi, l'orticoltura e l'agricoltura intensiva;

- verde: la proposta risulta pienamente coerente;

- giallo: la proposta risulta parzialmente coerente;

- rosso: la proposta risulta non coerente.

- bianco: la proposta non risulta di interesse.

Progetto di un impianto agro-naturalistico-fotovoltaico avente potenza pari a 96,721 MW e relative opere di connessione, integrato con coltivazione di foraggiere ed essenze officinali, da realizzarsi nei comuni di Ascoli Satriano e Candela (Loc. "Piano Morto").

Obiettivi di Qualità Paesaggistica e Territoriale d'Ambito	Normativa d'uso	
	Indirizzi	Direttive
	Gli Enti e i soggetti pubblici, nei piani e nei programmi di competenza, nonché i soggetti privati nei piani e nei progetti che comportino opere di rilevante trasformazione territoriale devono tendere a:	
1. Garantire l'equilibrio geomorfologico dei bacini idrografici; 9. Valorizzare e riqualificare i paesaggi costieri.	- tutelare gli equilibri morfodinamici degli ambienti costieri dai fenomeni erosivi indotti da opere di trasformazione;	- favoriscono l'uso di tecniche a basso impatto ambientale e tali da non alterare gli equilibri sedimentologici litoranei negli interventi per il contenimento delle forme di erosione costiera; - prevedono una specifica valutazione della compatibilità delle nuove costruzioni in rapporto alle dinamiche geomorfologiche e meteo marine; - prevedono/valutano la rimozione delle opere che hanno alterato il regime delle correnti costiere e l'apporto solido fluviale, determinando fenomeni erosivi costieri;
9. Valorizzare e riqualificare i paesaggi costieri 9.2 Il mare come grande parco pubblico della Puglia	- tutelare le aree demaniali costiere dagli usi incongrui e dall'abusivismo;	- promuovono la diffusione della conoscenza del paesaggio delle aree demaniali costiere al fine di incrementare la consapevolezza sociale dei suoi valori e di limitarne le alterazioni.
1. Garantire l'equilibrio geomorfologico dei bacini idrografici; 1.3. Garantire la sicurezza idrogeomorfologica del territorio, tutelando le specificità degli assetti naturali.	- garantire la conservazione dei suoli dai fenomeni erosivi indotti da errate pratiche colturali.	- prevedono misure atte a impedire l'occupazione agricola delle aree golenali e delle aree di pertinenza fluviale; - prevedono forme di riqualificazione naturale delle aree già degradate da attività agricola intensiva, anche al fine di ridurre fenomeni di intensa erosione del suolo.
A.2 Struttura e componenti Ecosistemiche e Ambientali		
- 2. Migliorare la qualità ambientale del territorio; - 2.2 Aumentare la connettività e la biodiversità del sistema ambientale regionale; - 2. Contrastare il consumo di suoli agricoli e naturali a fini infrastrutturali ed edilizi.	- salvaguardare e migliorare la funzionalità ecologica;	- approfondiscono il livello di conoscenza delle componenti della Rete ecologica della biodiversità e ne definiscono specificazioni progettuali e normative al fine della sua implementazione; - incentivano la realizzazione del Progetto territoriale per il paesaggio regionale Rete ecologica polivalente; - evitano trasformazioni che compromettano la funzionalità della rete ecologica della biodiversità;

- verde: la proposta risulta pienamente coerente;

- giallo: la proposta risulta parzialmente coerente;

- rosso: la proposta risulta non coerente.

- bianco: la proposta non risulta di interesse.

Progetto di un impianto agro-naturalistico-fotovoltaico avente potenza pari a 96,721 MW e relative opere di connessione, integrato con coltivazione di foraggiere ed essenze officinali, da realizzarsi nei comuni di Ascoli Satriano e Candela (Loc. "Piano Morto").

Obiettivi di Qualità Paesaggistica e Territoriale d'Ambito	Normativa d'uso	
	Indirizzi	Direttive
	Gli Enti e i soggetti pubblici, nei piani e nei programmi di competenza, nonché i soggetti privati nei piani e nei progetti che comportino opere di rilevante trasformazione territoriale devono tendere a:	
<ul style="list-style-type: none"> - 2.2 Migliorare la qualità ambientale del territorio. - 2.3 Valorizzare i corsi d'acqua come corridoi ecologici multifunzionali 	<ul style="list-style-type: none"> - tutelare i valori naturali e paesaggistici del sistema idrografico dell'Ofanto e dei suoi affluenti; - tutelare le formazioni forestali meglio evolute; - tutelare il biotopo di Madonna di Ripalta; - valorizzare la funzione naturalistica dell'invaso del Locone anche come componente della rete ecologica REB; 	<ul style="list-style-type: none"> - assicurano la salvaguardia del sistema ambientale del fiume Ofanto e dei suoi affluenti al fine di preservare e implementare la sua funzione di corridoio ecologico multifunzionali di connessione tra la costa e le aree interne; - prevedono misure atte a impedire l'occupazione delle aree di pertinenza fluviale da strutture antropiche ed attività improprie; - evitano ulteriori artificializzazioni delle aree di pertinenza dei corsi d'acqua con sistemazioni idrauliche dal forte impatto sulle dinamiche naturali; - prevedono la rinaturalizzazione dei corsi d'acqua artificializzati.
<ul style="list-style-type: none"> 1. Garantire l'equilibrio geomorfologico dei bacini idrografici; - 9. Valorizzare e riqualificare i paesaggi costieri. 	<ul style="list-style-type: none"> - salvaguardare i valori ambientali delle aree di bonifica presenti lungo la costa attraverso la riqualificazione in chiave naturalistica delle reti dei canali; 	<ul style="list-style-type: none"> - individuano anche cartograficamente il reticolo dei canali della bonifica al fine di tutelarla integralmente da fenomeni di semplificazione o artificializzazione; - prevedono interventi di valorizzazione e riqualificazione naturalistica delle sponde e dei canali della rete di bonifica idraulica;
<ul style="list-style-type: none"> - 2. Migliorare la qualità ambientale del territorio; - 2.4 Elevare il gradiente ecologico degli agro ecosistemi. 	<ul style="list-style-type: none"> - salvaguardare le pratiche agronomiche che favoriscono la diversità ecologica e il controllo dei processi erosivi; 	<ul style="list-style-type: none"> - individuano le aree dove incentivare l'estensione, il miglioramento e la corretta gestione di pratiche agro-ambientali (come le colture promiscue, l'inerbimento degli oliveti) e le formazioni naturali e seminaturali (come le foraggiere permanenti e a pascolo), in coerenza con il Progetto territoriale per il paesaggio regionale Rete ecologica regionale polivalente;

- verde: la proposta risulta pienamente coerente;

- giallo: la proposta risulta parzialmente coerente;

- rosso: la proposta risulta non coerente.

- bianco: la proposta non risulta di interesse.

Progetto di un impianto agro-naturalistico-fotovoltaico avente potenza pari a 96,721 MW e relative opere di connessione, integrato con coltivazione di foraggiere ed essenze officinali, da realizzarsi nei comuni di Ascoli Satriano e Candela (Loc. "Piano Morto").

Obiettivi di Qualità Paesaggistica e Territoriale d'Ambito	Normativa d'uso	
	Indirizzi	Direttive
	Gli Enti e i soggetti pubblici, nei piani e nei programmi di competenza, nonché i soggetti privati nei piani e nei progetti che comportino opere di rilevante trasformazione territoriale devono tendere a:	
11. Garantire l'equilibrio geomorfologico dei bacini idrografici; - 2. Migliorare la qualità ambientale del territorio; - 9. Valorizzare e riqualificare i paesaggi costieri.	- riqualificare le aree costiere degradate, aumentando la resilienza ecologica dell'ecotone costiero.	- individuano le aree demaniali costiere di più alto valore ambientale e paesaggistico dei comuni costieri (Margherita di Savoia, Barletta e Trinitapoli), prevedendo la loro valorizzazione ai fini della fruizione pubblica, garantendone l'accessibilità con modalità di spostamento sostenibili; - prevedono misure finalizzate al ripristino dei sistemi naturali di difesa dall'erosione e dall'intrusione salina e dei meccanismi naturali di ripascimento degli arenili; - prevedono misure finalizzate alla riqualificazione ecologica delle reti di bonifica e dei percorsi come microcorridoi ecologici multifunzionali integrati nella rete ecologica regionale; - prevedono misure finalizzate alla riqualificazione ecologica delle zone umide alla foce dell'Ofanto;
A.3 Struttura e componenti antropiche e storico – culturali A.3.1 Componenti dei paesaggi rurali		
4. Riqualificare e valorizzare i paesaggi rurali storici; 4.1. Valorizzare i caratteri peculiari dei paesaggi rurali storici.	- salvaguardare l'integrità, le trame e i mosaici colturali dei territori rurali di interesse paesaggistico che caratterizzano l'ambito, con particolare riguardo (i) il mosaico perifluviale che caratterizza soprattutto il tratto centrale del corso d'acqua costituito dal vigneto alternato al frutteto e all'oliveto;(ii) gli orti costieri, (iii) i paesaggi della cerealicoltura tradizionale.	- individuano e perimetrano nei propri strumenti di pianificazione, i paesaggi rurali descritti a fianco al fine di tutelarne l'integrità, con particolare riferimento alle opere di rilevante trasformazione territoriale, quali i fotovoltaici al suolo che occupano grandi superfici; - incentivano le produzioni tipiche di qualità e le molteplici cultivar storiche anche come fattore di competitività del turismo dei circuiti enogastronomici.
4. Riqualificare e valorizzare i paesaggi rurali storici 4.1. Valorizzare i caratteri peculiari dei paesaggi rurali storici; 4.4 Valorizzare l'edilizia e manufatti rurali tradizionali anche in chiave di ospitalità agrituristica;	- conservare e valorizzare l'edilizia e i manufatti rurali storici diffusi e il loro contesto di riferimento attraverso una conversione multifunzionale dell'agricoltura.	- individuano l'edilizia rurale storica con particolare riguardo alle masserie del medio corso in riva destra al fine della loro conservazione, estesa anche ai contesti di pertinenza; - promuovono misure atte a contrastare l'abbandono del patrimonio insediativo rurale diffuso attraverso il sostegno alla funzione produttiva di prodotti di qualità e l'integrazione dell'attività con l'accoglienza turistica.

Progetto di un impianto agro-naturalistico-fotovoltaico avente potenza pari a 96,721 MW e relative opere di connessione, integrato con coltivazione di foraggiere ed essenze officinali, da realizzarsi nei comuni di Ascoli Satriano e Candela (Loc. "Piano Morto").

Obiettivi di Qualità Paesaggistica e Territoriale d'Ambito	Normativa d'uso	
	Indirizzi	Direttive
	Gli Enti e i soggetti pubblici, nei piani e nei programmi di competenza, nonché i soggetti privati nei piani e nei progetti che comportino opere di rilevante trasformazione territoriale devono tendere a:	
5. Valorizzare il patrimonio identitario culturale - insediativo.		
3. Valorizzare i paesaggi e le figure territoriali di lunga durata; 3.4 Favorire processi di autoriconoscimento e riappropriazione identitaria dei mondi di vita locali; 4. Riqualificare e valorizzare i paesaggi rurali storici; 9. Valorizzare e riqualificare i paesaggi costieri. 4.1 Valorizzare i caratteri peculiari dei paesaggi rurali storici; 9.1 Salvaguardare l'alternanza storica di spazi ineditati ed edificati lungo la costa pugliese.	- riqualificare i paesaggi della bonifica, valorizzando il sistema di segni e manufatti legati alla cultura idraulica storica.	- individuano la rete di canali e strade poderali ai fini della loro valorizzazione come micro-corridoi ecologici e come itinerari ciclo-pedonali; - Valorizzano e tutelano le testimonianze della cultura idraulica costiera antecedente e posteriore alla fase delle bonifiche idrauliche del Tavoliere e loro integrazione in un itinerario regionale sui paesaggi dell'acqua costieri; - riqualificare il sistema di poderi della Riforma Agraria attraverso una conversione multifunzionale dell'agricoltura. - verde: la proposta risulta pienamente coerente; - giallo: la proposta risulta parzialmente coerente; - rosso: la proposta risulta non coerente. - bianco: la proposta non risulta di interesse.
5. Valorizzare il patrimonio identitario culturale - insediativo; 5.1 Riconoscere e valorizzare i beni culturali come sistemi territoriali integrati.	- valorizzare i sistemi dei beni culturali nei contesti agro- ambientali;	- promuovono la fruizione dei contesti topografici stratificati (CTS) di Ascoli Satriano- Corleto; Canne della Battaglia e Canosa in coerenza con le indicazioni dei Progetti territoriali per il paesaggio regionale del PPTR Sistema infrastrutturale per la Mobilità dolce e Sistemi territoriali per la fruizione dei beni patrimoniali; - promuovono la conservazione e valorizzazione dei valori patrimoniali archeologici e monumentali, attraverso la tutela dei valori del contesto e conservando il paesaggio rurale per integrare la dimensione paesistica con

Progetto di un impianto agro-naturalistico-fotovoltaico avente potenza pari a 96,721 MW e relative opere di connessione, integrato con coltivazione di foraggiere ed essenze officinali, da realizzarsi nei comuni di Ascoli Satriano e Candela (Loc. "Piano Morto").

Obiettivi di Qualità Paesaggistica e Territoriale d'Ambito	Normativa d'uso	
	Indirizzi	Direttive
	Gli Enti e i soggetti pubblici, nei piani e nei programmi di competenza, nonché i soggetti privati nei piani e nei progetti che comportino opere di rilevante trasformazione territoriale devono tendere a:	Gli Enti e i soggetti pubblici, nei piani e nei programmi di competenza, nonché i soggetti privati nei piani e nei progetti che comportino opere di rilevante trasformazione territoriale:
		quella culturale del bene patrimoniale.
A3 - Struttura e componenti antropiche e storico-culturali 3.2 componenti dei paesaggi urbani		
3. Valorizzare i paesaggi e le figure territoriali di lunga durata; 5. Valorizzare il patrimonio identitario culturale - insediativo; 6. Riquilibrare i paesaggi degradati delle urbanizzazioni contemporanee.	- tutelare e valorizzare le specificità e i caratteri identitari dei centri storici e dei sistemi insediativi storici e il riconoscimento delle invariante morfotipologiche urbane e territoriali così come descritti nella sezione B;	- prevedono la riqualificazione dei fronti urbani dei centri ofantini, con il mantenimento delle relazioni qualificanti (fisiche, ambientali, visive) tra insediamento, fiume e spazio rurale storico; - salvaguardano la riconoscibilità morfotipologica dei centri urbani storici e dei morfotipi territoriali riguardanti le relazioni storiche e paesaggistiche tra il sistema insediativo e il fiume - salvaguardano la mixité funzionale e sociale dei centri storici con particolare attenzione alla valorizzazione delle tradizioni produttive artigianali; - tutelano i manufatti storici e gli spazi aperti agricoli relittuali inglobati nei recenti processi di edificazione; - salvaguardano i varchi ineditati lungo gli assi lineari infrastrutturali, in particolare lungo quelli paralleli al corso del fiume Ofanto; - evitano la costruzione di nuove infrastrutture che alterino la struttura delle invariante morfotipologiche urbane e territoriali così come descritti nella sezione B; - contrastano l'insorgenza di espansioni abitative in discontinuità con i tessuti urbani preesistenti, e favoriscono progetti di recupero paesaggistico dei margini urbani;

- verde: la proposta risulta pienamente coerente;

- giallo: la proposta risulta parzialmente coerente;

- rosso: la proposta risulta non coerente.

- bianco: la proposta non risulta di interesse.

Progetto di un impianto agro-naturalistico-fotovoltaico avente potenza pari a 96,721 MW e relative opere di connessione, integrato con coltivazione di foraggiere ed essenze officinali, da realizzarsi nei comuni di Ascoli Satriano e Candela (Loc. "Piano Morto").

Obiettivi di Qualità Paesaggistica e Territoriale d'Ambito	Normativa d'uso	
	Indirizzi	Direttive
	Gli Enti e i soggetti pubblici, nei piani e nei programmi di competenza, nonché i soggetti privati nei piani e nei progetti che comportino opere di rilevante trasformazione territoriale devono tendere a:	
<p>2. Migliorare la qualità ambientale del territorio;</p> <p>2.3 Valorizzare i corsi d'acqua come corridoi ecologici multifunzionali;</p> <p>9.3 Salvaguardare la diversità e varietà dei paesaggi costieri storici della Puglia;</p> <p>9.4 Riqualificare ecologicamente gli insediamenti a specializzazione turistico - balneare;</p>	<p>- valorizzare i sistemi di relazioni tra costa e interno;</p>	<p>- promuovono il miglioramento dell'efficienza ecologica dei tessuti edilizi a specializzazione turistica e dei complessi residenziali-turistico-ricettivi presenti lungo il litorale adriatico;</p> <p>- salvaguardano i caratteri di naturalità della fascia costiera e riqualificano le aree edificate più critiche in prossimità della foce dell'Ofanto, attraverso la dotazione di un efficiente rete di deflusso delle acque reflue e la creazione di un sistema di aree verdi che integrino isole di naturalità e agricole residue;</p>
<p>6. Riqualificare i paesaggi degradati delle urbanizzazioni contemporanee;</p> <p>6.3 Definire i margini urbani e i confini dell'urbanizzazione;</p> <p>6.4 Contenere i perimetri urbani da nuove espansioni edilizie e promuovere politiche per contrastare il consumo di suolo;</p> <p>6.5 Promuovere la riqualificazione, la ricostruzione, e il recupero del patrimonio edilizio esistente;</p> <p>6.6 Promuovere la riqualificazione delle urbanizzazioni periferiche;</p> <p>6.7 Riqualificare gli spazi aperti periurbani e/o interclusi;</p> <p>6.8 Potenziare la multifunzionalità delle aree agricole periurbane;</p> <p>6.11 Contrastare la proliferazione delle aree industriali nel territorio rurale.</p>	<p>- potenziare le relazioni paesaggistiche, ambientali, funzionali tra città e campagna riqualificando gli spazi aperti periurbani e interclusi (campagna del ristretto);</p>	<p>- perimetrano anche cartograficamente, gli spazi aperti interclusi dai tessuti edilizi urbani e gli spazi aperti periurbani;</p> <p>- individuano, anche cartograficamente, le urbanizzazioni abusive o paesaggisticamente improprie, ne mitigano gli impatti, ed eventualmente prevedono la loro delocalizzazione anche tramite apposite modalità perequative;</p> <p>- ridefiniscono i margini urbani attraverso il recupero della forma compiuta dei fronti urbani verso lo spazio agricolo;</p> <p>- potenziano il rapporto ambientale, alimentare, fruitivo, ricreativo, fra città e campagna ai diversi livelli territoriali, anche secondo gli indirizzi del Progetto Integrato Parco Fluviale del fiume Ofanto, e attraverso la realizzazione di parchi agricoli a carattere multifunzionale, in coerenza con quanto indicato dal Progetto territoriale per il paesaggio regionale Patto città/campagna;</p> <p>- verde: la proposta risulta pienamente coerente;</p> <p>- giallo: la proposta risulta parzialmente coerente;</p> <p>- rosso: la proposta risulta non coerente.</p> <p>- bianco: la proposta non risulta di interesse.</p>

Progetto di un impianto agro-naturalistico-fotovoltaico avente potenza pari a 96,721 MW e relative opere di connessione, integrato con coltivazione di foraggiere ed essenze officinali, da realizzarsi nei comuni di Ascoli Satriano e Candela (Loc. "Piano Morto").

Obiettivi di Qualità Paesaggistica e Territoriale d'Ambito	Normativa d'uso	
	Indirizzi	Direttive
	Gli Enti e i soggetti pubblici, nei piani e nei programmi di competenza, nonché i soggetti privati nei piani e nei progetti che comportino opere di rilevante trasformazione territoriale devono tendere a:	
<p>1.2 Salvaguardare e valorizzare la ricchezza e la diversità dei paesaggi regionali dell'acqua;</p> <p>4. Riqualificare e valorizzare i paesaggi rurali storici</p> <p>5. Valorizzare il patrimonio identitario culturale -insediativo.</p> <p>5.1 Riconoscere e valorizzare i beni culturali come sistemi territoriali integrati;</p> <p>5.7 Valorizzare il carattere policentrico dei sistemi urbani storici;</p> <p>8. Favorire la fruizione lenta dei paesaggi;</p> <p>8.2 Promuovere ed incentivare una fruizione paesistico - percettiva ciclo-pedonale</p>	<p>- tutelare e valorizzare il patrimonio di beni culturali nei contesti di valore agro-ambientale;</p>	<p>- individuano, anche cartograficamente, e tutelano le testimonianze insediative della cultura idraulica;</p> <p>- favoriscono la realizzazione dei progetti di fruizione dei contesti topografici stratificati (CTS) come Canne della Battaglia, e monumentale presenti sulla superficie dell'ambito attraverso l'integrazione di tali aree in circuiti fruitivi del territorio, in coerenza con le indicazioni dei Progetti territoriali per il paesaggio regionale del PPTR Sistema infrastrutturale per la Mobilità dolce e Sistemi territoriali per la fruizione dei beni patrimoniali.</p> <p>- Valorizzano i paesaggi della riforma agraria nei territori di Cerignola, Ascoli Satriano, Candela, con il restauro del tessuto originario e di riqualificazione delle aggiunte edilizie, contrastano la proliferazione di edificazioni lineari che trasformano il rapporto tra edificato e spazio agricolo caratteristico della riforma; come i centri storici della riforma quali Loconia, in territorio di Canosa, il villaggio la Moschella, in territorio di Cerignola e le case dell'ONC;</p> <p>- ricostruiscono le relazioni tra l'edilizia rurale sorta sulle sponde del fiume e il fiume stesso, ville, masserie e casini, compresi i borghi della bonifica e della riforma fondiaria di Loconia, in territorio di Canosa, e il villaggio la Moschella, in territorio di Cerignola.</p>
<p>6. Riqualificare i paesaggi degradati delle urbanizzazioni contemporanee;</p> <p>11. Garantire la qualità territoriale e paesaggistica nella riqualificazione, riuso e nuova realizzazione delle attività produttive e delle infrastrutture.</p>	<p>- riqualificare le aree produttive dal punto di vista paesaggistico, ecologico, urbanistico edilizio ed energetico;</p>	<p>- individuano, anche cartograficamente, le aree produttive da trasformare prioritariamente in APPEA (Aree Produttive Paesaggisticamente e Ecologicamente Attrezzate) secondo quanto delineato dalle Linee guida sulla progettazione e gestione di aree produttive paesisticamente e ecologicamente attrezzate;</p> <p>- promuovono la riqualificazione delle aree produttive e commerciali di tipo lineare, in particolare l'area PIP ad Ovest di Canosa lungo la S.S. 98 e lungo i torrenti Locone e Lampeggiano, attraverso progetti volti a ridurre l'impatto visivo, migliorare la qualità paesaggistica ed architettonica, rompere la continuità lineare dell'edificato e valorizzare il rapporto con le aree agricole contermini;</p>

A.3.3 le componenti visivo percettive

Progetto di un impianto agro-naturalistico-fotovoltaico avente potenza pari a 96,721 MW e relative opere di connessione, integrato con coltivazione di foraggiere ed essenze officinali, da realizzarsi nei comuni di Ascoli Satriano e Candela (Loc. "Piano Morto").

Obiettivi di Qualità Paesaggistica e Territoriale d'Ambito	Normativa d'uso	
	Indirizzi	Direttive
	Gli Enti e i soggetti pubblici, nei piani e nei programmi di competenza, nonché i soggetti privati nei piani e nei progetti che comportino opere di rilevante trasformazione territoriale devono tendere a:	
3. Salvaguardare e Valorizzare i paesaggi e le figure territoriali di lunga durata.	- salvaguardare e valorizzare le componenti delle figure territoriali dell'ambito descritte nella sezione B.2 della scheda, in coerenza con le relative Regole di riproducibilità (sezione B.2.3.1);	- impediscono le trasformazioni territoriali (nuovi insediamenti residenziali turistici e produttivi, nuove infrastrutture, rimboschimenti, impianti tecnologici e di produzione energetica) che alterino o compromettano le componenti e le relazioni funzionali, storiche, visive, culturali, simboliche ed ecologiche che caratterizzano la struttura delle figure territoriali; - individuano gli elementi detrattori che alterano o interferiscono con le componenti descritte nella sezione B.2 della scheda, compromettendo l'integrità e la coerenza delle relazioni funzionali, storiche, visive, culturali, simboliche, ecologiche, e ne mitigano gli impatti;
7. Valorizzare la struttura estetico - percettiva dei paesaggi della Puglia; 7.1 Salvaguardare i grandi scenari caratterizzanti l'immagine regionale.	- salvaguardare gli orizzonti persistenti dell'ambito con particolare attenzione a quelli individuati dal PPTR (vedi sezione A.3.5 della scheda);	- individuano cartograficamente ulteriori orizzonti persistenti che rappresentino riferimenti visivi significativi nell'attraversamento dei paesaggi dell'ambito al fine di garantirne la tutela; - impediscono le trasformazioni territoriali che alterino il profilo degli orizzonti persistenti o interferiscano con i quadri delle visuali panoramiche;
7. Valorizzare la struttura estetico - percettiva dei paesaggi della Puglia; 7.1 Salvaguardare i grandi scenari caratterizzanti l'immagine regionale.	- salvaguardare le visuali panoramiche di rilevante valore paesaggistico, caratterizzate da particolari valenze ambientali, naturalistiche e storico culturali, e da contesti rurali di particolare valore testimoniale;	- individuano cartograficamente le visuali di rilevante valore paesaggistico che caratterizzano l'identità dell'ambito, al fine di garantirne la tutela e la valorizzazione; - impediscono le trasformazioni territoriali che interferiscano con i quadri delle visuali panoramiche o comunque compromettano le particolari valenze ambientali storico culturali che le caratterizzano; - valorizzano le visuali panoramiche come risorsa per la promozione, anche economica, dell'ambito, per la fruizione culturale - paesaggistica e l'aggregazione sociale;

- verde: la proposta risulta pienamente coerente;

- giallo: la proposta risulta parzialmente coerente;

- rosso: la proposta risulta non coerente.

- bianco: la proposta non risulta di interesse.

Progetto di un impianto agro-naturalistico-fotovoltaico avente potenza pari a 96,721 MW e relative opere di connessione, integrato con coltivazione di foraggiere ed essenze officinali, da realizzarsi nei comuni di Ascoli Satriano e Candela (Loc. "Piano Morto").

Obiettivi di Qualità Paesaggistica e Territoriale d'Ambito	Normativa d'uso	
	Indirizzi	Direttive
	Gli Enti e i soggetti pubblici, nei piani e nei programmi di competenza, nonché i soggetti privati nei piani e nei progetti che comportino opere di rilevante trasformazione territoriale devono tendere a:	
<p>5. Valorizzare il patrimonio identitario culturale - insediativo;</p> <p>5.1 Riconoscere e valorizzare i beni culturali come sistemi territoriali integrati;</p> <p>5.2 Trattare i beni culturali (puntuali e areali) in quanto sistemi territoriali integrati nelle figure territoriali e paesistiche di appartenenza per la loro valorizzazione complessiva;</p> <p>7. Valorizzare la struttura estetico - percettiva dei paesaggi della Puglia;</p> <p>7.2 Salvaguardare i punti panoramici e le visuali panoramiche (bacini visuali, fulcri visivi).</p>	<p>- salvaguardare, riqualificare e valorizzare i punti panoramici posti in corrispondenza dei nuclei insediativi principali, dei castelli e di qualsiasi altro bene architettonico e culturale posto in posizione orografica privilegiata, dal quale sia possibile cogliere visuali panoramiche di insieme dei paesaggi identificativi delle figure territoriali dell'ambito, nonché i punti panoramici posti in corrispondenza dei terrazzi naturali accessibili tramite la rete viaria o i percorsi e sentieri ciclo-pedonali. Con particolare riferimento alle componenti elencate nella sezione A.3.6 della scheda;</p>	<p>- verificano i punti panoramici potenziali indicati dal PPTR ed individuano cartograficamente gli altri siti naturali o antropico - culturali da cui è possibile cogliere visuali panoramiche di insieme delle "figure territoriali", così come descritte nella Sezione B delle schede, al fine di tutelarli e promuovere la fruizione paesaggistica dell'ambito;</p> <p>- individuano i corrispondenti con visuali e le aree di visuale in essi ricadenti al fine di garantirne la tutela;</p> <p>- impediscono modifiche allo stato dei luoghi che interferiscano con i con visuali formati dal punto di vista e dalle linee di sviluppo del panorama;</p> <p>- riducono gli ostacoli che impediscano l'accesso al belvedere o ne compromettano il campo di percezione visiva e definiscono le misure necessarie a migliorarne l'accessibilità;</p> <p>- individuano gli elementi detrattori che interferiscono con i con visuali e stabiliscono le azioni più opportune per un ripristino del valore paesaggistico dei luoghi e per il miglioramento della percezione visiva dagli stessi;</p> <p>- promuovono i punti panoramici come risorsa per la fruizione paesaggistica dell'ambito in quanto punti di accesso visuale preferenziali alle figure territoriali e alle bellezze panoramiche in coerenza con le indicazioni dei Progetti territoriali per il paesaggio regionale del PPTR Sistema infrastrutturale per la Mobilità dolce e Sistemi territoriali per la fruizione dei beni patrimoniali;</p>

verde: la proposta risulta pienamente coerente;

- giallo: la proposta risulta parzialmente coerente;

rosso: la proposta risulta non coerente.

- bianco: la proposta non risulta di interesse.

Progetto di un impianto agro-naturalistico-fotovoltaico avente potenza pari a 96,721 MW e relative opere di connessione, integrato con coltivazione di foraggiere ed essenze officinali, da realizzarsi nei comuni di Ascoli Satriano e Candela (Loc. "Piano Morto").

Obiettivi di Qualità Paesaggistica e Territoriale d'Ambito	Normativa d'uso	
	Indirizzi	Direttive
	Gli Enti e i soggetti pubblici, nei piani e nei programmi di competenza, nonché i soggetti privati nei piani e nei progetti che comportino opere di rilevante trasformazione territoriale devono tendere a:	
<p>5. Valorizzare il patrimonio identitario culturale - insediativo; 5.6 Riqualificare e recuperare l'uso delle infrastrutture storiche (strade, ferrovie, sentieri, tratturi); 7. Valorizzare la struttura estetico - percettiva dei paesaggi della Puglia; 7.3 Salvaguardare e valorizzare le strade, le ferrovie e i percorsi panoramici e di interesse paesistico - ambientale.</p>	<p>- salvaguardare, riqualificare e valorizzare i percorsi, le strade e le ferrovie dai quali è possibile percepire visuali significative dell'ambito. Con particolare riferimento alle componenti elencate nella sezione A.3.6 della scheda;</p>	<p>- implementano l'elenco delle le strade panoramiche indicate dal PPTR (Progetti territoriali per il paesaggio regionale del PPTR Sistema infrastrutturale per la Mobilità dolce); - ed individuano cartograficamente le altre strade da cui è possibile cogliere visuali di insieme delle figure territoriali dell'ambito; - individuano fasce di rispetto a tutela della fruibilità visiva dei paesaggi attraversati e impediscono le trasformazioni territoriali lungo i margini stradali che compromettano le visuali panoramiche; - definiscono i criteri per la realizzazione delle opere di corredo alle infrastrutture per la mobilità (aree di sosta attrezzate, segnaletica e cartellonistica, barriere acustiche) in funzione della limitazione degli impatti sui quadri paesaggistici; - indicano gli elementi detrattori che interferiscono con le visuali panoramiche e stabiliscono le azioni più opportune per un ripristino del valore paesaggistico della strada. - valorizzano le strade panoramiche come risorsa per la fruizione paesaggistica dell'ambito in quanto canali di accesso visuale preferenziali alle figure territoriali e alle bellezze panoramiche, in coerenza con le indicazioni dei Progetti territoriali per il paesaggio regionale del PPTR Sistema infrastrutturale per la Mobilità dolce;</p>

- verde: la proposta risulta pienamente coerente;

- giallo: la proposta risulta parzialmente coerente;

- rosso: la proposta risulta non coerente.

- bianco: la proposta non risulta di interesse.

Progetto di un impianto agro-naturalistico-fotovoltaico avente potenza pari a 96,721 MW e relative opere di connessione, integrato con coltivazione di foraggere ed essenze officinali, da realizzarsi nei comuni di Ascoli Satriano e Candela (Loc. "Piano Morto").

Obiettivi di Qualità Paesaggistica e Territoriale d'Ambito	Normativa d'uso	
	Indirizzi	Direttive
	Gli Enti e i soggetti pubblici, nei piani e nei programmi di competenza, nonché i soggetti privati nei piani e nei progetti che comportino opere di rilevante trasformazione territoriale devono tendere a:	
<p>5. Valorizzare il patrimonio identitario culturale - insediativo;</p> <p>5.5 Recuperare la percettibilità e l'accessibilità monumentale alle città storiche;</p> <p>7. Valorizzare la struttura estetico - percettiva dei paesaggi della Puglia;</p> <p>7.4 Salvaguardare e riqualificare i viali storici di accesso alla città;</p> <p>11. Garantire la qualità territoriale e paesaggistica nella riqualificazione, riuso e nuova realizzazione delle attività produttive e delle infrastrutture.</p>	<p>- salvaguardare, riqualificare e valorizzare gli assi storici di accesso alla città e le corrispettive visuali verso le "porte" urbane;</p>	<p>- individuano i viali storici di accesso alle città, al fine di garantirne la tutela e ripristinare dove possibile le condizioni originarie di continuità visiva verso il fronte urbano;</p> <p>- impediscono interventi lungo gli assi di accesso storici che comportino la riduzione o alterazione delle visuali prospettiche verso il fronte urbano, evitando la formazione di barriere e gli effetti di discontinuità;</p> <p>- impediscono interventi che alterino lo skyline urbano o che interferiscano con le relazioni visuali tra asse di ingresso e fulcri visivi urbani;</p> <p>- attuano misure di riqualificazione dei margini lungo i viali storici di accesso alle città attraverso la regolamentazione unitaria dei manufatti che definiscono i fronti stradali e dell'arredo urbano;</p> <p>- prevedono misure di tutela degli elementi presenti lungo i viali storici di accesso che rappresentano quinte visive di pregio (filari alberati, ville periurbane).</p>

verde: la proposta risulta pienamente coerente;

giallo: la proposta risulta parzialmente coerente;

rosso: la proposta risulta non coerente.

bianco: la proposta non risulta di interesse.

Progetto di un impianto agro-naturalistico-fotovoltaico avente potenza pari a 96,721 MW e relative opere di connessione, integrato con coltivazione di foraggiere ed essenze officinali, da realizzarsi nei comuni di Ascoli Satriano e Candela (Loc. "Piano Morto").

Con riferimento alla precedente tabella, il progetto CAS è coerente con gli obiettivi paesaggistici specifici per l'Ambito dell'Ofanto pertinenti con l'iniziativa stessa, in quanto è un progetto che tutela, implementandoli, gli assetti naturali senza impermeabilizzare o occupare suolo agricolo, insedia un'agricoltura non idroesigente, aumenta la connettività e biodiversità, non frammenta il territorio salvaguardando il mosaico colturale e valorizza le infrastrutture storiche. In particolare presenta:

- a) **Compatibilità con il progetto di valorizzazione e riqualificazione dei paesaggi agrari della Puglia, (Patto Città Campagna - uno dei 5 progetti territoriali)**, il PPTR pone il raggiungimento degli obiettivi attraverso specifiche azioni e progetti come la territorializzazione degli incentivi della PAC e del PSR per la valorizzazione del paesaggio agrario al fine di **trovare sinergie e rafforzamento tra politiche rurali e politiche di settore** (rischio idrogeologico e conservazione della riserva idrica, **energie rinnovabili**, etc.) sui temi della salvaguardia ambientale (inquinamento falde sotterranee da Nitrati) e delle risorse rinnovabili (conservazione della biodiversità, reti ecologiche e connettività ambientale, etc.).
- b) **Innovazione e ridisegno del paesaggio del contesto inteso come risultato delle azioni di fattori naturali ed umani, ovvero come forma che l'uomo nel corso ed ai fini delle sue attività produttive agricole coscientemente e sistematicamente imprime al paesaggio naturale. - Emilio Sereni - Storia del paesaggio agrario italiano Laterza 1961**
- c) **grid parity senza incentivi statali ma vendita dell'energia sul mercato ed innovazione produttiva e gestionale dell'impianto fotovoltaico più flessibile ed adattabile alle esigenze dell'agricoltura integrata;**
- d) **produzione agricola integrata con la produzione di energia su gli stessi terreni, attraverso la combinazione/consociazione, al fine di limitare il consumo di suolo e sostenere la mitigazione paesaggistica**
- e) **produzione agricola programmata con le "economie di scala" e di dimensioni tali da essere fortemente competitivi nel mercato globale**
- a) **Miglioramento della biodiversità sia della vegetazione floristica che di gruppi di insetti come farfalle e bombi.**

SISTEMA DELLE TUTELE

Il PPTR ha condotto, ai sensi dell'art. 143 co.1 lett. b) e c) del d.lgs. 42/2004 la ricognizione sistematica delle aree sottoposte a tutela paesaggistica, nonché l'individuazione di ulteriori contesti che il Piano intende sottoporre a tutela paesaggistica. L'insieme dei beni paesaggistici e degli ulteriori contesti paesaggistici è organizzato in tre strutture, a loro volta articolate nelle componenti:

Progetto di un impianto agro-naturalistico-fotovoltaico avente potenza pari a 96,721 MW e relative opere di connessione, integrato con coltivazione di foraggiere ed essenze officinali, da realizzarsi nei comuni di Ascoli Satriano e Candela (Loc. "Piano Morto").

6.1. Struttura idrogeomorfologica;

6.1.1 Componenti idrologiche;

6.1.2 Componenti geomorfologiche;

6.2. Struttura ecosistemica e ambientale;

6.2.1 Componenti botanico-vegetazionali;

6.2.2 Componenti delle aree protette e dei siti naturalistici; 6.3. Struttura antropica e storico-culturale;

6.3.1 Componenti culturali e insediative;

6.3.2 Componenti dei valori percettivi.

Si analizzano di seguito le tre strutture, riportando in sintesi la coerenza del progetto, i relativi articoli delle Norme Tecniche di Piano e gli estratti delle tavolette da 01 a 06 dell'Allegato al presente documento, nelle quali è stato inserito il progetto.

INDIRIZZI E DIRETTIVE DI TUTELA DEL PPTR

Ai sensi dell'art. 89 co.1 punto b2) delle Norme Tecniche di Attuazione del PPTR vigente in Regione Puglia, sono considerati interventi di rilevante trasformazione ai fini dell'applicazione della procedura di accertamento di compatibilità paesaggistica, tutti gli interventi assoggettati dalla normativa nazionale e regionale vigente a procedura di VIA.

La proposta di realizzazione dell'impianto fotovoltaico **non risulta per legge sottoposto alla Valutazione di Impatto Ambientale ma a verifica di assoggettabilità a VIA (art. 22 del d.lgs. n. 104 del 2017, Allegato IV punto 2 lettera b)), ma siccome il proponente volontariamente sottopone la proposta a VIA è quindi da ritenersi un intervento di rilevante trasformazione dei luoghi e pertanto è sottoposto alla verifica di compatibilità con la normativa d'uso di cui alla sezione C2 delle schede d'ambito "Ofanto".** Detto ciò seppur via sia da parte del proponente di sottoporre volontariamente il progetto proposto alla Valutazione di Impatto Ambientale, e quindi di verifica del rispetto della normativa d'uso della scheda d'Ambito si evidenzia che:

1. Le aree di intervento non interessano i paesaggi rurali individuati e descritti dall'art. 76 comma 4 delle NTA del PPTR, che recita:

"Consistono in quelle parti di territorio rurale la cui valenza paesaggistica è legata alla singolare integrazione fra identità paesaggistica del territorio e cultura materiale che nei tempi lunghi della storia ne ha permesso la sedimentazione dei caratteri.

Essi ricomprendono:

a) i parchi multifunzionali di valorizzazione, identificati in quelle parti di territorio regionale la cui valenza paesaggistica è legata alla singolare integrazione fra le componenti antropiche, agricole,

Progetto di un impianto agro-naturalistico-fotovoltaico avente potenza pari a 96,721 MW e relative opere di connessione, integrato con coltivazione di foraggiere ed essenze officinali, da realizzarsi nei comuni di Ascoli Satriano e Candela (Loc. "Piano Morto").

insediative e la struttura geomorfologica e naturalistica dei luoghi oltre che alla peculiarità delle forme costruttive dell'abitare, se non diversamente cartografati, come individuati nelle tavole della sezione 6.3.1:

- *il parco multifunzionale della valle dei trulli*
- *il parco multifunzionale degli ulivi monumentali*
- *il parco multifunzionale dei Paduli*
- *il parco multifunzionale delle serre salentine*
- *il parco multifunzionale delle torri e dei casali del Nord barese*
- *il parco multifunzionale della valle del Cervaro.*

b) paesaggi perimetrati ai sensi dell'art. 78, co. 3, lettera a) che contengono al loro interno beni diffusi nel paesaggio rurale quali muretti a secco, siepi, terrazzamenti; architetture minori in pietra a secco quali specchie, trulli, lamie, cisterne, pozzi, canalizzazioni delle acque piovane; piante, isolate o a gruppi, di rilevante importanza per età, dimensione, significato scientifico, testimonianza storica; ulivi monumentali come individuati ai sensi della LR 14/2007; alberature stradali e poderali."

2. Il Comune di Candela nel proprio piano regolatore vigente, anche in coerenza con il Documento Regionale di Assetto Generale di cui all'art. 4 della L.R.27 luglio 2001, n. 20 "Norme generali di governo e uso del territorio" **NON HA riconosciuto e perimetrano ulteriori paesaggi rurali di cui all'art. 76, co.4 lett.**

b) meritevoli di tutela e valorizzazione, con particolare riguardo ai paesaggi rurali tradizionali che presentano ancora la persistenza dei caratteri originari e NON CONTIENE nelle proprie norme specifiche discipline finalizzate alla salvaguardia di paesaggi rurali ma ha riconosciuto solo quelli individuati dal PPTR.

3. Il Comune di Ascoli Satriano nel proprio Piano Urbanistico Generale

Con delibera di Consiglio Comunale n. 16/2018, il Comune di Ascoli Satriano ha approvato la variante di adeguamento del PUG al PPTR ha **riconosciuto e perimetrano ulteriori paesaggi rurali di cui all'art. 76, co.4 lett. b) meritevoli di tutela e valorizzazione, con particolare riguardo ai paesaggi rurali tradizionali che presentano ancora la persistenza dei caratteri originari e contiene nelle proprie norme specifiche discipline finalizzate alla salvaguardia di paesaggi rurali (Le Marane).** L'approvazione di tale deliberazione ha comportato l'applicazione e la conseguente vigenza di norme di salvaguardia previste dall'art. 13 della legge regionale n. 20 del 2001, ovvero di quelle indicate dall'art. 105 delle NTA del PPRT **per un periodo di due anni, fino alla sua approvazione.**

Progetto di un impianto agro-naturalistico-fotovoltaico avente potenza pari a 96,721 MW e relative opere di connessione, integrato con coltivazione di foraggere ed essenze officinali, da realizzarsi nei comuni di Ascoli Satriano e Candela (Loc. "Piano Morto").

Con Deliberazione n. 789 del 17.05.2021, la Regione Puglia ha espresso il previsto Parere di Compatibilità paesaggistica ex art. 96 1.a delle NTA del PPTR e approvato l'aggiornamento degli elaborati del PPTR ex art. 2, c. 8 della LR n. 20/2009. Con Deliberazione C. C. 11 dicembre 2021, n. 46 ai sensi del c.7 dell'art. 97 delle NTA del PPTR è stato approvato e reso immediatamente eseguibile l'Adeguamento del vigente PUG al PPTR.

Pertanto ai sensi dell'art. 97 valgono le Norme Tecniche di Attuazione del PPTR per tutti gli interventi che comportino modificazione dello stato dei luoghi sui beni paesaggistici ed Ulteriori Contesti Paesaggistici, fatti salvi gli interventi espressamente esclusi a norma di legge, sono subordinati rispettivamente **all'autorizzazione paesaggistica e/o all'Accertamento di Compatibilità Paesaggistica** prevista dal Codice rilasciata nel rispetto delle relative procedure.

BENI PAESAGGISTICI

Nel caso specifico gli interventi e le opere dell'impianto di produzione non interessano i beni tutelati per legge, invece il cavidotto di connessione MT alla rete seppur interessa il Bene Paesaggistico (acque Pubbliche), non risultano in contrasto con le prescrizioni di base dello stesso Bene Paesaggistico.

Componenti idro-geomorfologiche

BP – FIUMI E TORRENTI ED ACQUE PUBBLICHE art. 45 del PPTR

Fatte salve la procedura di autorizzazione paesaggistica e le norme in materia di condono edilizio, nel rispetto degli obiettivi di qualità e delle normative d'uso di cui all'art. 37, nonché degli atti di governo del territorio vigenti ove più restrittivi:

a) Non **sono ammissibili** piani, progetti e interventi che comportano:

a8) realizzazione e ampliamento di impianti per la produzione di energia, fatta eccezione per gli interventi indicati nella parte seconda dell'elaborato del PPTR 4.4.1 - Linee guida sulla progettazione e localizzazione di impianti di energia rinnovabile;

b) sono ammissibili piani, progetti e interventi diversi da quelli di cui al comma 2, nonché i seguenti:

b4) realizzazione di opere infrastrutturali a rete interrate pubbliche e/o di interesse pubblico, a condizione che siano di dimostrata assoluta necessità e non siano localizzabili altrove;

Per tali opere al fine di salvaguardare la condizione geomorfologica ed idraulica esistente, verranno realizzate delle T.O.C. di attraversamento non invasive del Torrente Carapelle.

ULTERIORI CONTESTI PAESAGGISTICI

Nel caso specifico gli interventi e le opere dell'impianto di produzione non interessano i beni tutelati per legge, invece il cavidotto di connessione MT alla rete che li attraversa non risultano inibite con le misure di salvaguardia dei seguenti Ulteriori Contesti Paesaggistici:



Progetto di un impianto agro-naturalistico-fotovoltaico avente potenza pari a 96,721 MW e relative opere di connessione, integrato con coltivazione di foraggiere ed essenze officinali, da realizzarsi nei comuni di Ascoli Satriano e Candela (Loc. "Piano Morto").

Componenti culturali ed insediative

UCP – Misure di salvaguardia per le Testimonianze della stratificazione insediativa ART. 81 del PPTR

3. Fatta salva la procedura di accertamento di compatibilità paesaggistica di cui all'art. 91, nel rispetto degli obiettivi di qualità e delle normative d'uso di cui all'art. 37, nonché degli atti di governo del territorio vigenti ove più restrittivi, **sono ammissibili**, piani, progetti e interventi diversi da quelli di cui al comma 2, nonché i seguenti:

a7) realizzazione di gasdotti, elettrodotti, linee telefoniche o elettriche e delle relative opere accessorie fuori terra (cabine di trasformazione, di pressurizzazione, di conversione, di sezionamento, di manovra ecc.); è fatta eccezione, nelle sole aree prive di qualsiasi viabilità, per le opere elettriche in media e bassa tensione necessarie agli allacciamenti delle forniture di energia elettrica; sono invece ammissibili tutti gli impianti a rete se interrati sotto strada esistente ovvero in attraversamento trasversale utilizzando tecniche non invasive che interessino il percorso più breve possibile;

Premesso che il bene tratturale interessato (Regio Tratturo Pescasseroli-Candela) è attualmente occupato per buona parte dalla strada provinciale, nel caso di interferenze delle eventuali aree a rischio archeologico con le opere di progetto, verranno realizzate delle T.O.C. non invasive di attraversamento delle stesse, per il resto si eseguiranno in trincea con assistenza archeologica allo scavo.

UCP – Misure di salvaguardia per le aree di rispetto dei tratturi ART. 82 del PPTR

3. Fatta salva la procedura di accertamento di compatibilità paesaggistica di cui all'art. 91, nel rispetto degli obiettivi di qualità e delle normative d'uso di cui all'art. 37, nonché degli atti di governo del territorio vigenti ove più restrittivi, **sono ammissibili**, piani, progetti e interventi diversi da quelli di cui al comma 2, nonché i seguenti:

a7) realizzazione di gasdotti, elettrodotti, linee telefoniche o elettriche e delle relative opere accessorie fuori terra (cabine di trasformazione, di pressurizzazione, di conversione, di sezionamento, di manovra ecc.); è fatta eccezione, nelle sole aree prive di qualsiasi viabilità, per le opere elettriche in media e bassa tensione necessarie agli allacciamenti delle forniture di energia elettrica; sono invece ammissibili tutti gli impianti a rete se interrati sotto strada esistente ovvero in attraversamento trasversale utilizzando tecniche non invasive che interessino il percorso più breve possibile;

Per tali opere ai fini delle misure di salvaguardia delle aree annesse al tratturo verranno eseguite in trincea interrate.

7.2.4 Rapporto con lo scenario strategico sulla valorizzazione dei paesaggi agrari

Lo scenario strategico del PPTR tiene conto della valenza territoriale della Regione Puglia in cui si inquadrano gli obiettivi generali e gli obiettivi di qualità paesaggistica degli ambiti da perseguire, ovvero:

Progetto di un impianto agro-naturalistico-fotovoltaico avente potenza pari a 96,721 MW e relative opere di connessione, integrato con coltivazione di foraggiere ed essenze officinali, da realizzarsi nei comuni di Ascoli Satriano e Candela (Loc. "Piano Morto").

-sviluppo locale autosostenibile che comporta il potenziamento di attività produttive legate alla valorizzazione del territorio e delle culture locali;

- valorizzazione delle risorse umane, produttive e istituzionali endogene con la costruzione di nuove filiere integrate;

- sviluppo della autosufficienza energetica locale coerentemente con l'elevamento della qualità ambientale e ecologica;

- finalizzazione delle infrastrutture di mobilità, comunicazione e logistica alla valorizzazione dei sistemi territoriali locali e dei loro paesaggi;

- sviluppo del turismo sostenibile come ospitalità diffusa, culturale e ambientale, fondata sulla valorizzazione delle peculiarità socioeconomiche locali.

Queste strategie sono declinate nel piano attraverso il perseguimento di obiettivi generali di carattere territoriale e paesaggistico che hanno costituito il riferimento per l'elaborazione dei cinque progetti territoriali per il paesaggio regionale, dei progetti integrati sperimentali, delle linee guida e, infine, degli obiettivi di qualità paesaggistica e territoriali degli ambiti di paesaggio.

Relativamente al progetto di valorizzazione e riqualificazione dei paesaggi agrari della Puglia, (Patto Città Campagna - uno dei 5 progetti territoriali), il PPTR pone il raggiungimento degli obiettivi attraverso specifiche azioni e progetti, che nel caso specifico dell'area di intervento sono:

SALVAGUARDARE GLI SPAZI RURALI E LE ATTIVITÀ AGRICOLE

La campagna profonda è quella delle grandi *openess* dello spazio rurale lontano dalle città, coltivato a seminativo nel Tavoliere della Capitanata o del Subappennino Dauno, o piantata ad uliveti del Nord barese o dei boschi di ulivo del Salento.

Azioni e progetti

Le azioni da intraprendere riguardano principalmente il sostegno alla multifunzionalità delle aree agricole, in particolare attraverso:

- la territorializzazione degli incentivi della PAC e del PSR per la valorizzazione del paesaggio agrario e per **trovare sinergie e rafforzamento tra politiche rurali e politiche di settore** (rischio idrogeologico e conservazione della riserva idrica, **energie rinnovabili**, etc.) sui temi della salvaguardia ambientale e delle risorse rinnovabili (conservazione della biodiversità, reti ecologiche e connettività ambientale, etc.).

8. SINTESI DELLA COMPATIBILITÀ DELL'INTERVENTO

In questo paragrafo vi è la sintesi della norme di verifica della compatibilità dell'intervento con gli strumenti di pianificazione di tutela paesaggistica nel territorio interessato dal progetto che allo stato attuale è il PPTR

Progetto di un impianto agro-naturalistico-fotovoltaico avente potenza pari a 96,721 MW e relative opere di connessione, integrato con coltivazione di foraggiere ed essenze officinali, da realizzarsi nei comuni di Ascoli Satriano e Candela (Loc. "Piano Morto").

“Piano Paesaggistico Territoriale Regionale” che a seguito della sua approvazione definitiva sono diventate cogenti le norme comprese nelle relative NTA.

8.1 Piano Paesaggistico Territoriale Regionale

8.1.1 Ambiti paesaggistici

Ambito paesaggistico Ofanto: 100% dell'area -

In relazione agli obiettivi progettuali descritti al successivo paragrafo 2.2, ed ai lavori **di costruzione ed esercizio di un impianto agro-fotovoltaico naturalistico finalizzato sia alla produzione di energia elettrica tramite la tecnologia solare fotovoltaica avente potenza di picco pari a 96,721 MWp che alla produzione di foraggio**, l'intervento risulta conforme alle regole di riproducibilità delle invarianti strutturali indicate nelle Schede di Ambito in quanto mira:

- **alla salvaguardia del carattere distintivo di apertura e orizzontalità della piana, attraverso una giusta localizzazione e proporzione di impianti di produzione energetica fotovoltaica ed eolica;**
- **ad evitare trasformazioni territoriali che compromettano o alterino il sistema stradale esistente;**

8.1.2 Figure paesaggistiche

La media valle dell'ofanto: 100% dell'area

In relazione agli obiettivi progettuali descritti al successivo paragrafo 2.2, ed ai lavori **di costruzione ed esercizio di un impianto agro-fotovoltaico naturalistico finalizzato sia alla produzione di energia elettrica tramite la tecnologia solare fotovoltaica avente potenza di picco pari a 96,721 MWp che alla produzione di foraggio**, nonché delle opere connesse e delle infrastrutture indispensabili alla costruzione e all'esercizio dell'impianto, in relazione alle componenti paesaggistiche interessate, risulta conforme agli indirizzi e direttive di tutela delle figure paesaggistiche indicate nella scheda d'ambito, in quanto:

Struttura e componenti idrogeomorfologiche

- ✓ Assicura la continuità idraulica impedendo l'occupazione delle aree golenali e di pertinenza dei corsi d'acqua e la realizzazione in loco di attività incompatibili quali l'agricoltura;
- ✓ riduce l'artificializzazione dei corsi d'acqua;
- ✓ riduce l'impermeabilizzazione dei suoli;

Struttura e componenti ecosistemica ed ambientale

- ✓ assicura la salvaguardia dei sistemi ambientali dei corsi d'acqua al fine di preservare e implementare la loro funzione di corridoio ecologico multifunzionali di connessione tra la costa e le aree interne;
- ✓ prevede misure atte a impedire l'occupazione delle aree di pertinenza fluviale da strutture antropiche ed attività improprie;

Struttura e componenti antropiche e storico-culturali



Progetto di un impianto agro-naturalistico-fotovoltaico avente potenza pari a 96,721 MW e relative opere di connessione, integrato con coltivazione di foraggiere ed essenze officinali, da realizzarsi nei comuni di Ascoli Satriano e Candela (Loc. "Piano Morto").

- ✓ promuove misure atte a contrastare l'abbandono del patrimonio agricolo e insediativo rurale attraverso il sostegno alla funzione produttiva di prodotti di qualità e l'integrazione dell'attività con produzioni agricole e energia pulita.

8.1.3 Beni ed Ulteriori Contesti Paesaggistici

In relazione alle opere proposte le uniche interferenze con i Beni ed Ulteriori Contesti Paesaggistici sono rappresentate dall'intersezione del cavidotto di rete MT di connessione dell'impianto di produzione alla rete ENEL. Per tali opere, in generale, ai sensi **dell'art. 91 della NTA del PPTR punto 12 "il collocamento entro terra di tubazioni di reti infrastrutturali, con ripristino dello stato dei luoghi e senza opere edilizie fuori terra"** sono esentati dalla procedura di accertamento di compatibilità paesaggistica, oltre all'autorizzazione ai sensi del Codice, purché siano compatibili con gli obiettivi di qualità e delle normative d'uso ed in conformità alle Linee guida pertinenti del PPTR.

Pertanto, i lavori di costruzione ed esercizio di un impianto agro-fotovoltaico naturalistico finalizzato sia alla produzione di energia elettrica tramite la tecnologia solare fotovoltaica avente potenza di picco pari a 96,721 MWp che alla produzione di foraggio, nonché delle opere connesse e delle infrastrutture indispensabili alla costruzione e all'esercizio dell'impianto, sono compatibili con gli obiettivi di qualità di cui all'art. 37 delle NTA del PPTR.

9. CONCLUSIONI

È dunque possibile affermare la reale compatibilità dell'intervento con gli obiettivi del PPTR relativamente al modello strutturale di "Parco Multifunzionale" che reinterpreta un nuovo sviluppo economico basato sulle fonti rinnovabili a discapito di altre fonti inquinanti, attraverso azioni finalizzate al soddisfacimento degli obiettivi preposti.

Foggia, Maggio 2022

Il tecnico
Arch. Antonio Demaio

