

Stogit

Stoccaggi Gas Italia S.p.A.

Centrale Stoccaggio GAS – Sito di Minerbio Impianto di Trattamento

CERTIFICATI DI MISURA DEL RUMORE AMBIENTALE AI RECETTORI

Il presente documento è costituito da
n° 30 pagine progressivamente
numerate.

Emissione: 01
Data: Luglio 2010
Doc. n° 10AIR27307_2_amb Allegato C
Commessa: 27307_2
File: 10AIR27307_2_amb_E01 Allegato C.doc

Dott. Jacopo Ventura
Tecnico Esperto in Acustica della regione Piemonte
Legge 447/95 art 2 – Determina n. 6 del 15/01/2009



**I presenti certificati sono riferiti alla campagna di misura effettuata
in data 25 - 26/11/2009.**

**Le misure sono state effettuate con un fonometro integratore di classe 1 Delta
Ohm Hd 2110 conforme al Decreto del Ministero dell'Ambiente 16/03/1998.**

MISURE DIURNE

- E1 -

Il valore di L_{eq} è risultato pari a 65.7 dB(A).

La misura è fortemente influenzata dal passaggio veicolare.

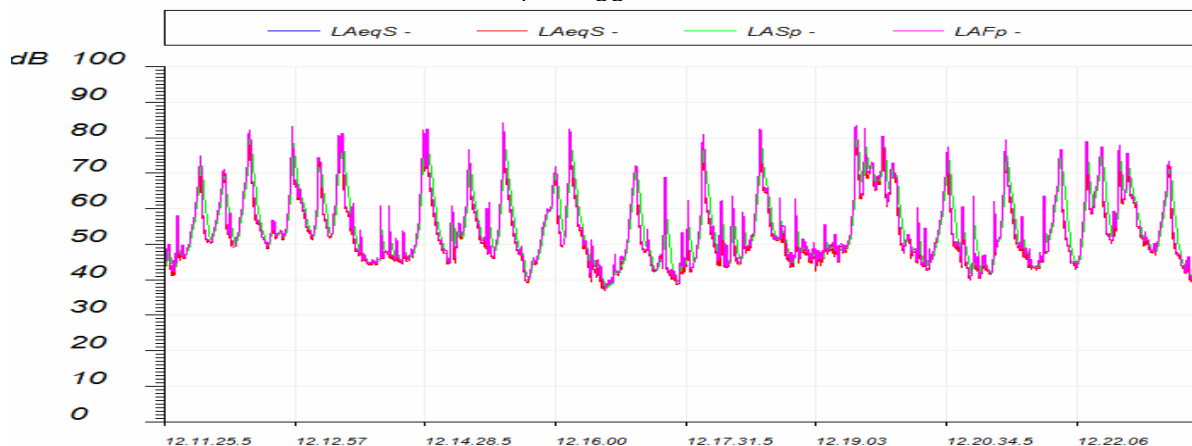

L'analisi delle impulsività è stata effettuata con modalità conformi a quanto prescritto dal D.M. 16/03/1998.

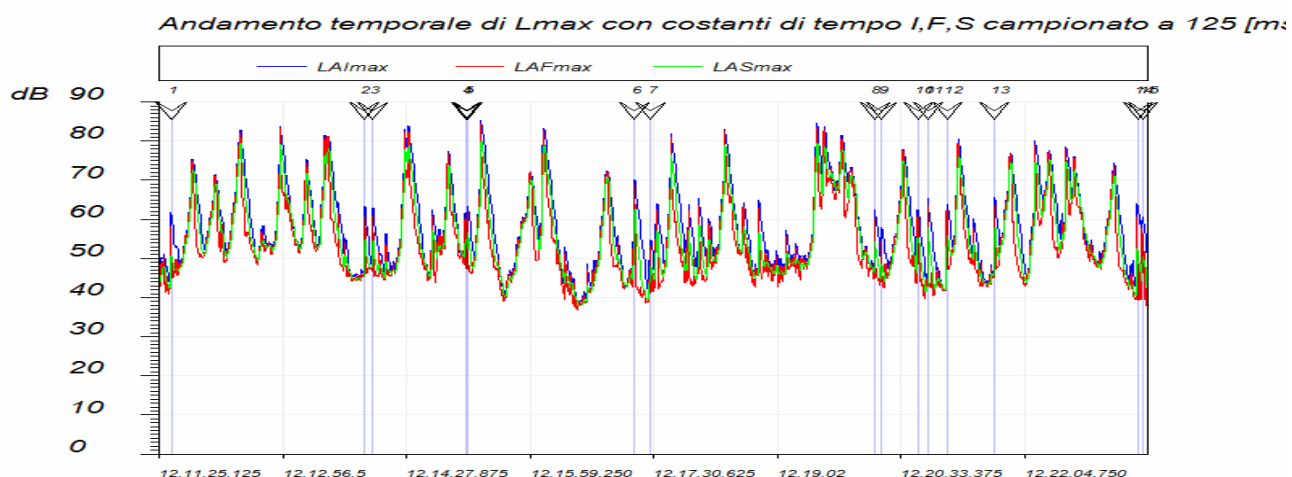

Con riferimento al Decreto Ministeriale citato si deve quindi rilevare come durante il periodo di misurazione si denotino alcuni eventi impulsivi legati al traffico veicolare e quindi non soggetti al fattore correttivo K_i .

Per quanto riguarda l'**analisi spettrale** del rumore misurato questa è stata rilevata in modalità "minimo" ed elaborata in modo conforme a quanto prescritto dal D.M. 16/03/1998.

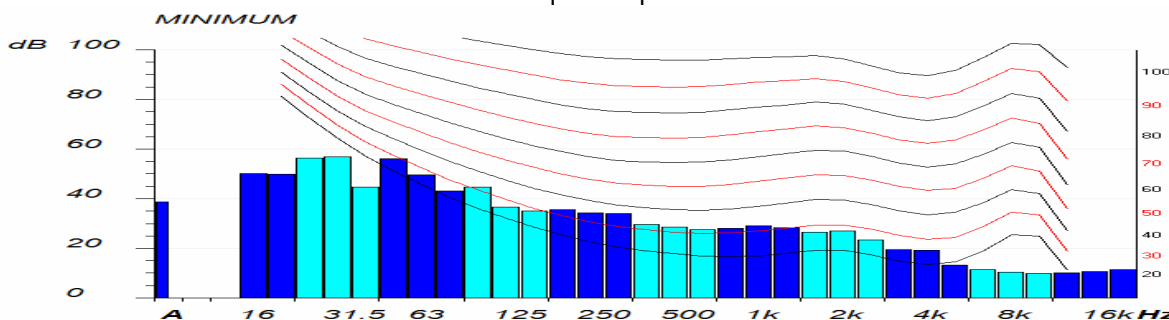

Non sono state rilevate componenti tonali del rumore misurato.

- E2 -

Il valore di L_{eq} è risultato pari a 47.7 dB(A).

La misura è fortemente influenzata dal passaggio veicolare.

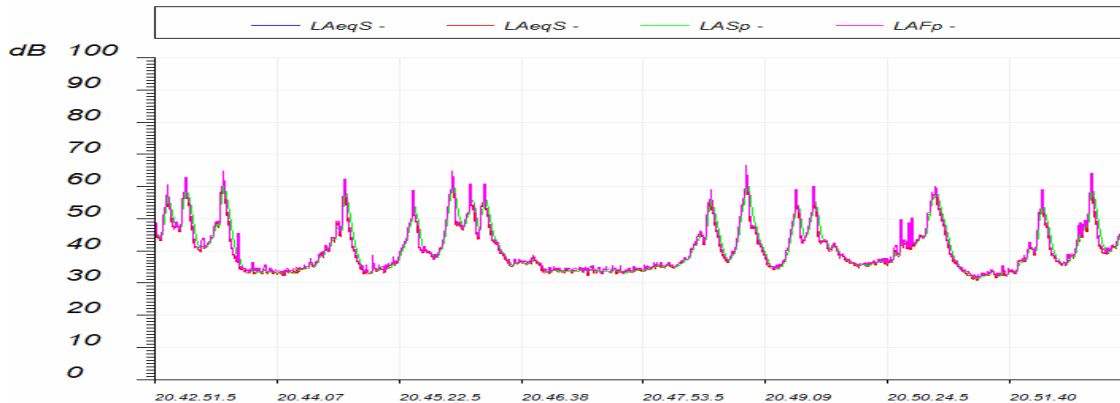

L'analisi delle impulsività è stata effettuata con modalità conformi a quanto prescritto dal D.M. 16/03/1998.

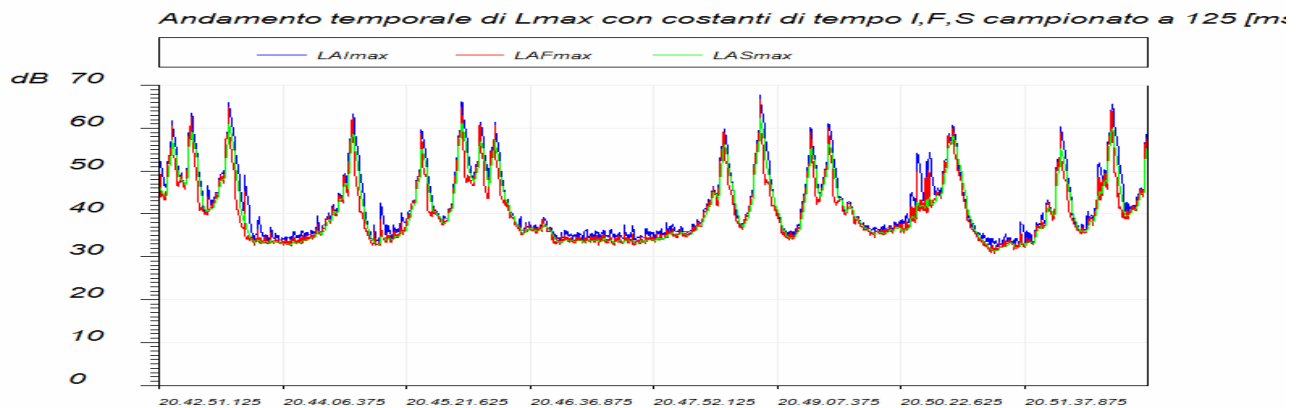

Con riferimento al Decreto Ministeriale citato si deve quindi rilevare come durante il periodo di misurazione non si denotino eventi impulsivi.

Per quanto riguarda l'**analisi spettrale** del rumore misurato questa è stata rilevata in modalità "minimo" ed elaborata in modo conforme a quanto prescritto dal D.M. 16/03/1998.

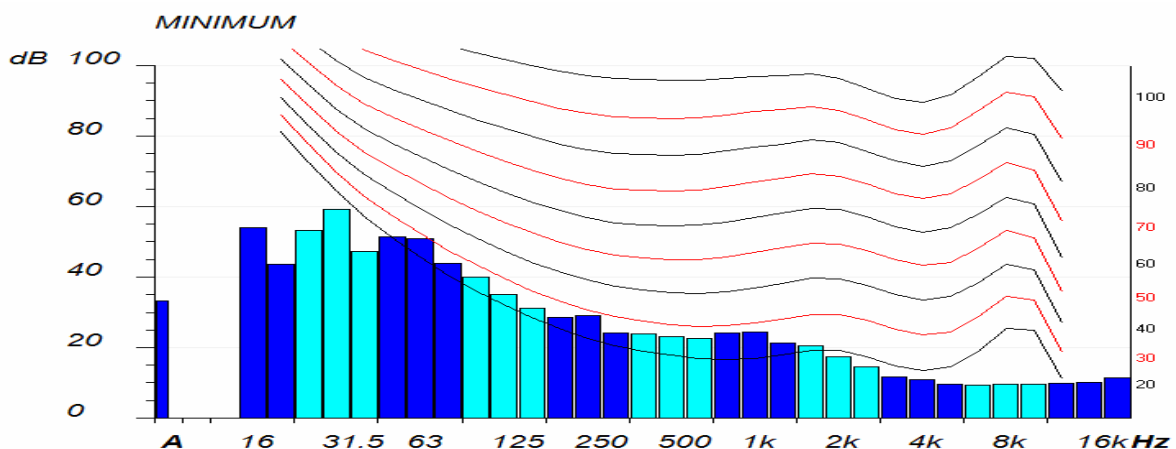

Non sono state rilevate componenti tonali del rumore misurato.

- E3 -

Il valore di L_{eq} è risultato pari a 63.2 dB(A).

La misura è fortemente influenzata dal passaggio veicolare.

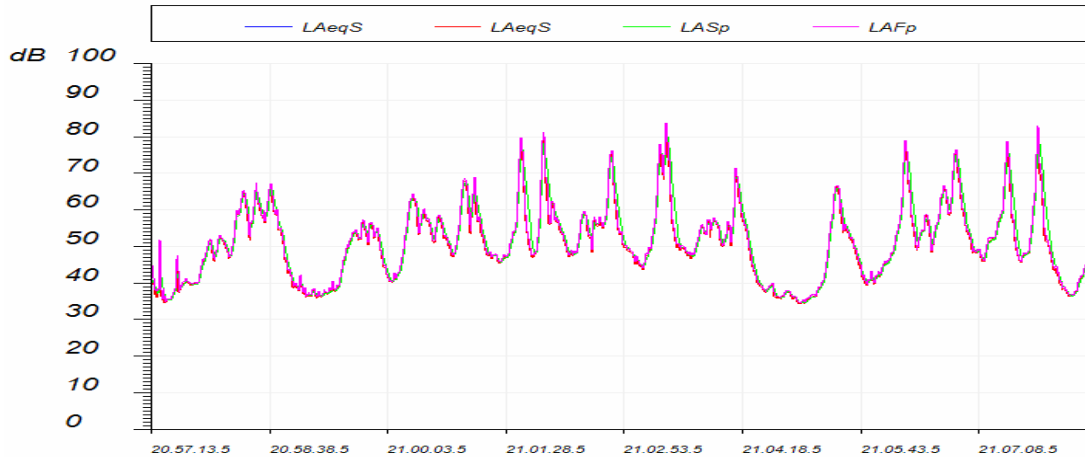

L'analisi delle impulsività è stata effettuata con modalità conformi a quanto prescritto dal D.M. 16/03/1998.

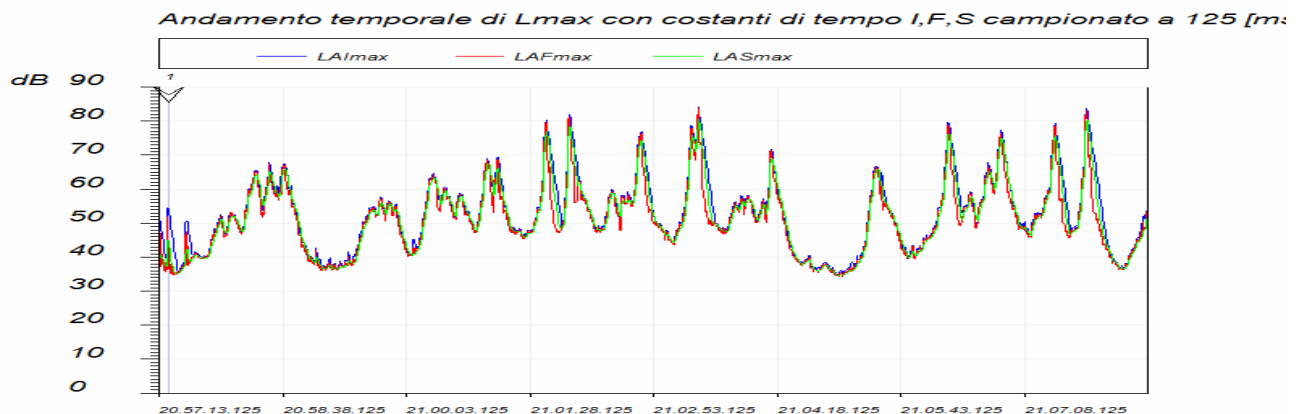

Con riferimento al Decreto Ministeriale citato si deve quindi rilevare come durante il periodo di misurazione non si denotino eventi impulsivi.

Per quanto riguarda l'analisi spettrale del rumore misurato questa è stata rilevata in modalità "minimo" ed elaborata in modo conforme a quanto prescritto dal D.M. 16/03/1998.

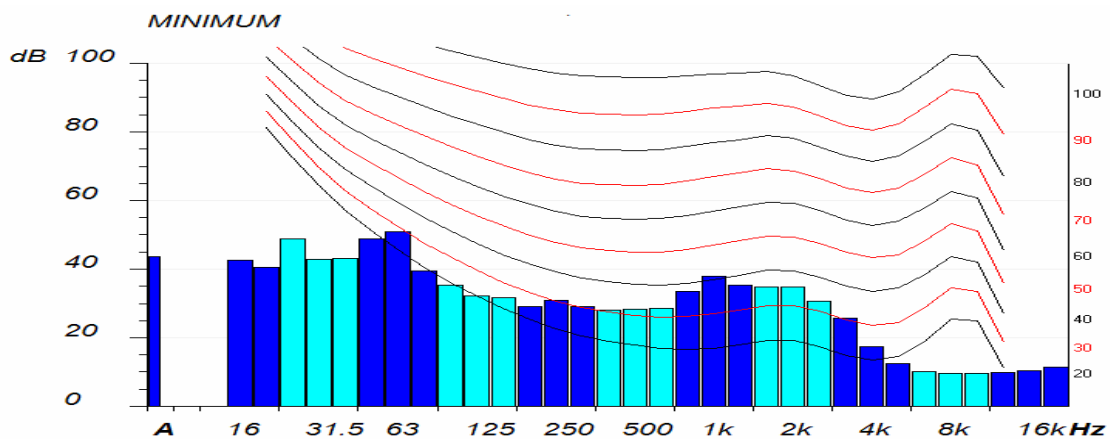

Non sono state rilevate componenti tonali del rumore misurato.

- E4 -

Il valore di L_{eq} è risultato pari a 37.3 dB(A).

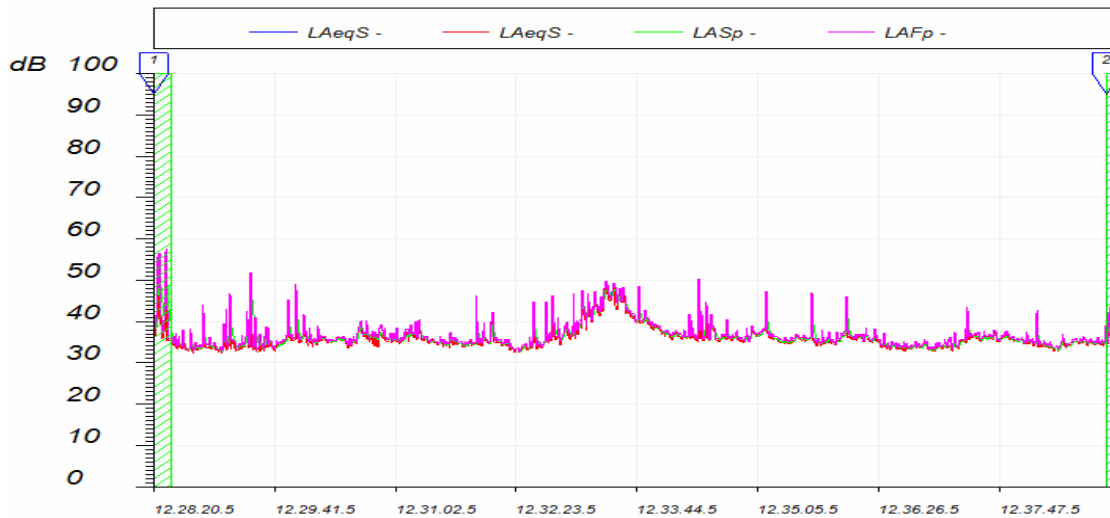

L'analisi delle impulsività è stata effettuata con modalità conformi a quanto prescritto dal D.M. 16/03/1998.

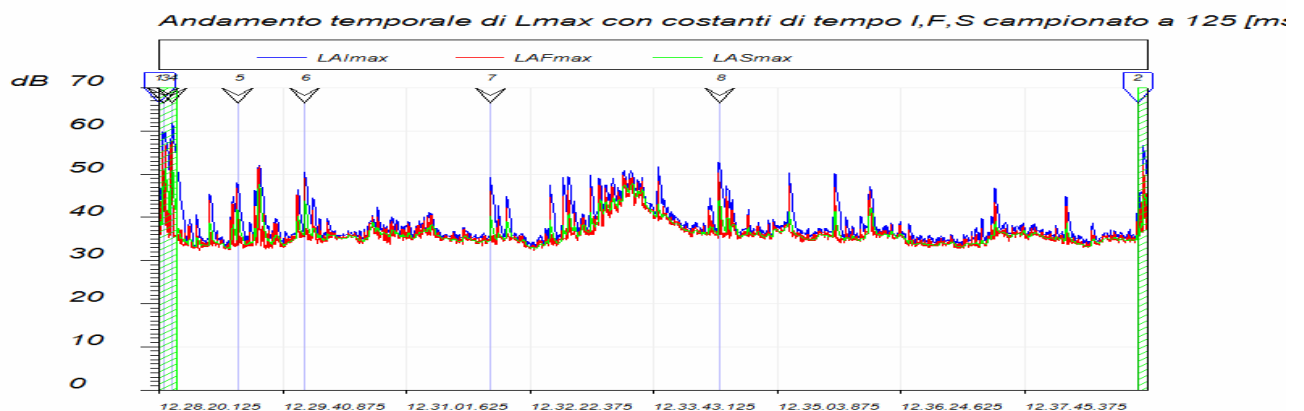

Con riferimento al Decreto Ministeriale citato si deve quindi rilevare come durante il periodo di misurazione si denotino alcuni eventi impulsivi, non in numero sufficiente per giustificare l'introduzione del fattore correttivo K_i .

Per quanto riguarda l'**analisi spettrale** del rumore misurato questa è stata rilevata in modalità "minimo" ed elaborata in modo conforme a quanto prescritto dal D.M. 16/03/1998.

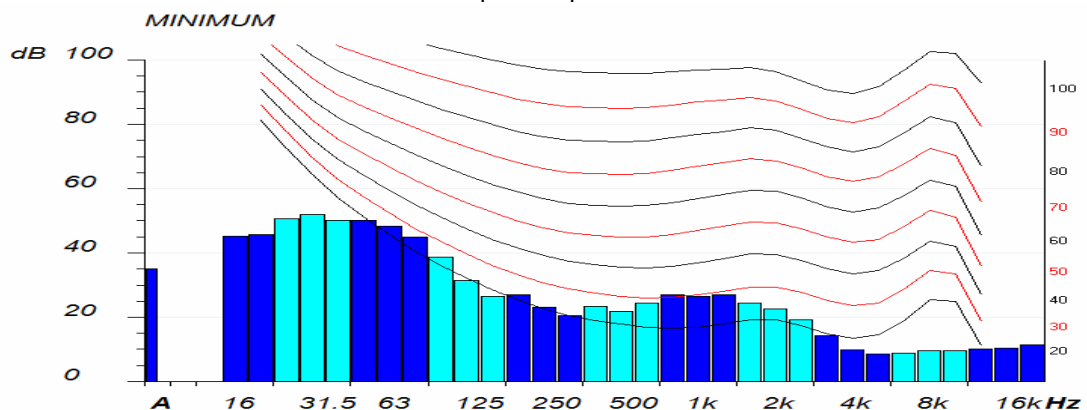

Non sono state rilevate componenti tonali del rumore misurato.

- E5 -

Il valore di L_{eq} è risultato pari a 58.3 dB(A).

La misura è fortemente influenzata dal passaggio veicolare.

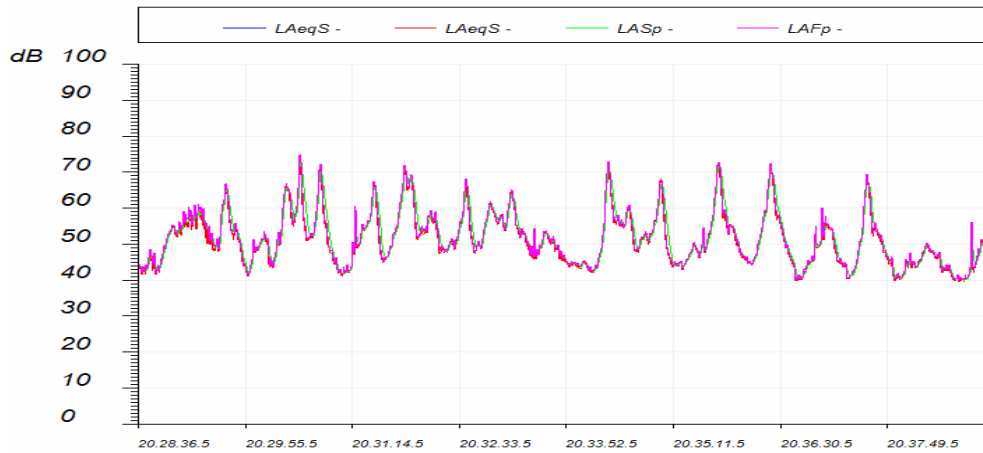

L'analisi delle impulsività è stata effettuata con modalità conformi a quanto prescritto dal D.M. 16/03/1998.

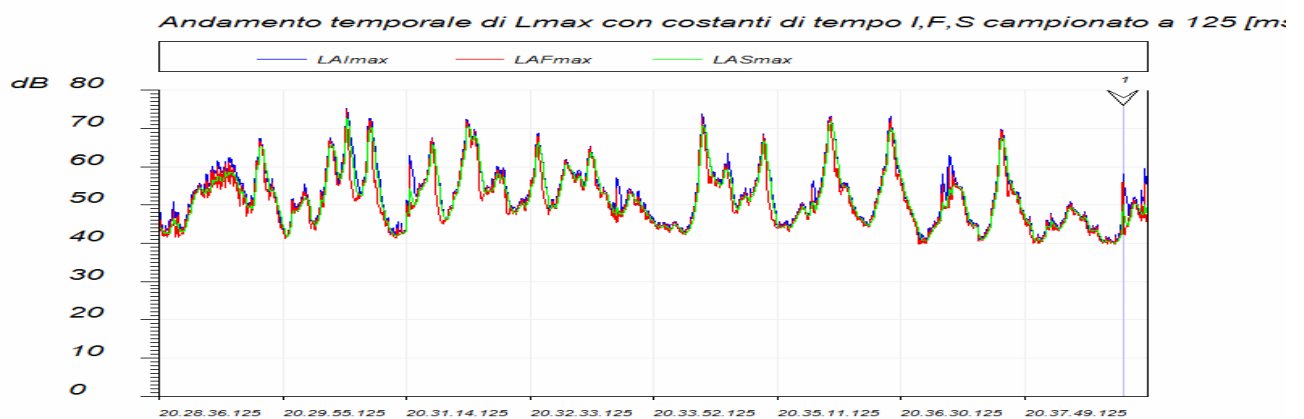

Con riferimento al Decreto Ministeriale citato si deve quindi rilevare come durante il periodo di misurazione non si denotino eventi impulsivi.

Per quanto riguarda l'analisi spettrale del rumore misurato questa è stata rilevata in modalità "minimo" ed elaborata in modo conforme a quanto prescritto dal D.M. 16/03/1998.

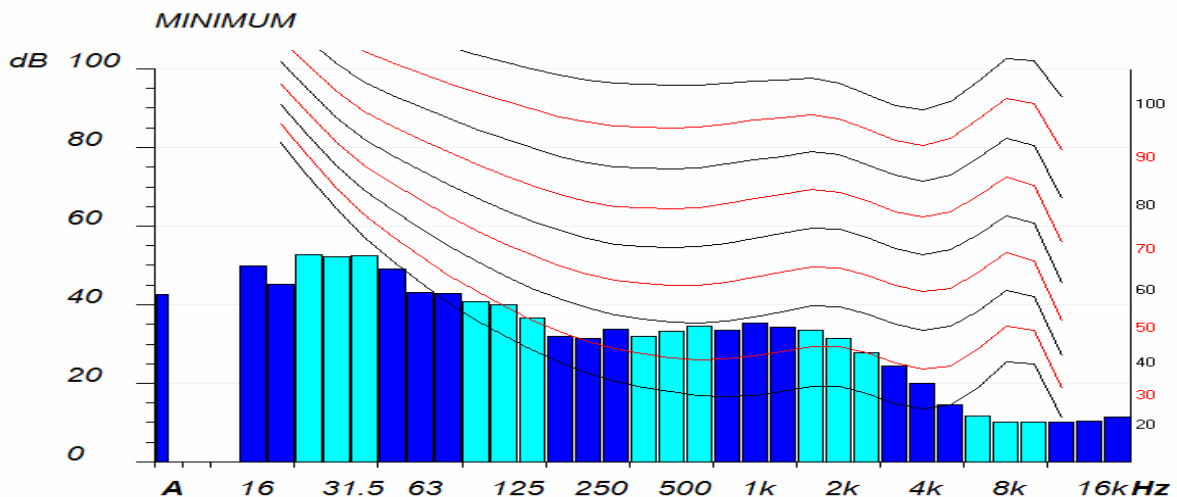

Non sono state rilevate componenti tonali del rumore misurato.

- E6 -

Il valore di Leq è risultato pari a 29.2 dB(A).

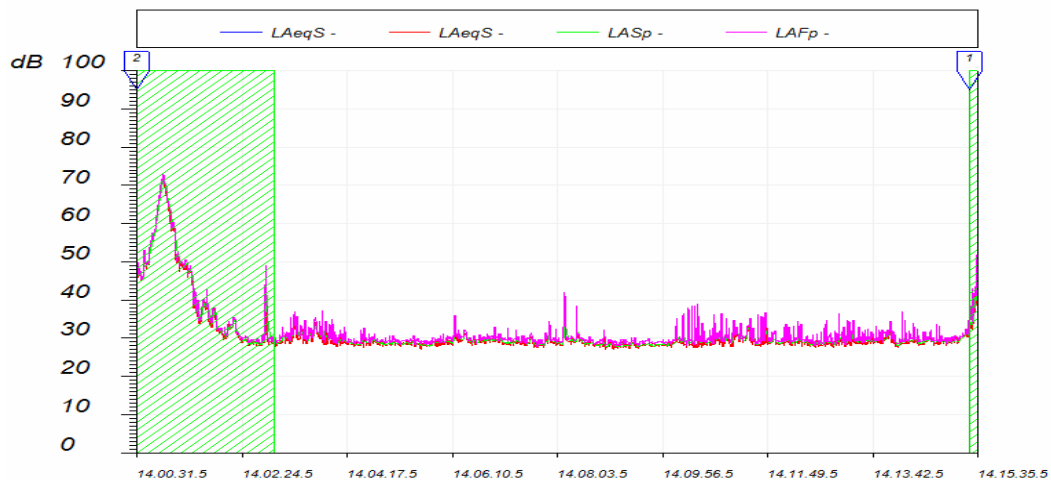

L'analisi delle impulsività è stata effettuata con modalità conformi a quanto prescritto dal D.M. 16/03/1998.

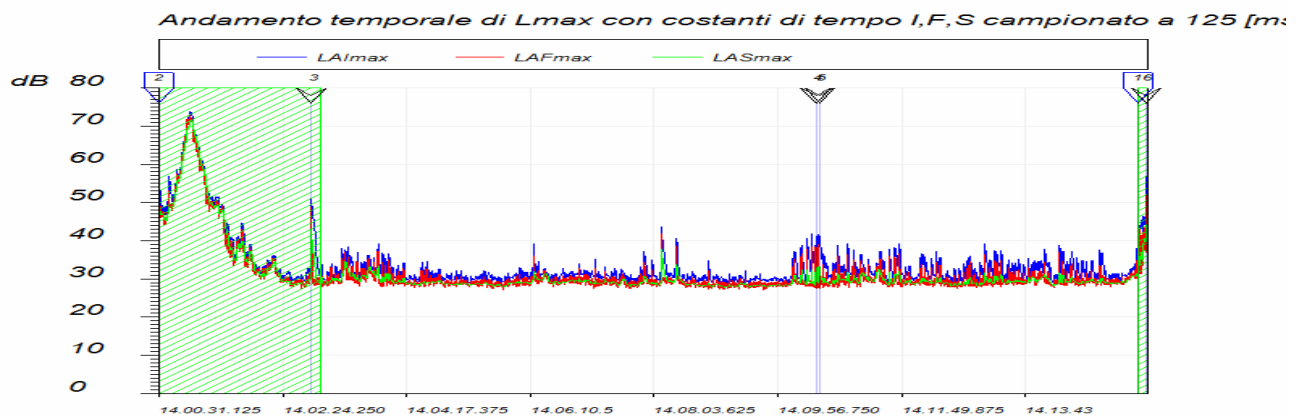

Con riferimento al Decreto Ministeriale citato si deve quindi rilevare come durante il periodo di misurazione si denotino alcuni eventi impulsivi in numero non sufficiente per l'introduzione del fattore correttivo Ki.

Per quanto riguarda l'analisi spettrale del rumore misurato questa è stata rilevata in modalità "minimo" ed elaborata in modo conforme a quanto prescritto dal D.M. 16/03/1998.

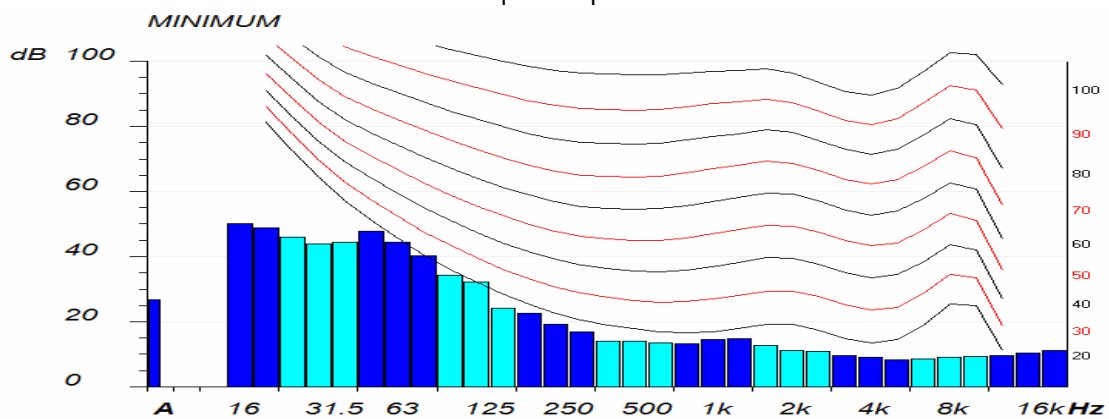

Non sono state rilevate componenti tonali del rumore misurato.

- E7 -

Il valore di L_{eq} è risultato pari a 30.4 dB(A).

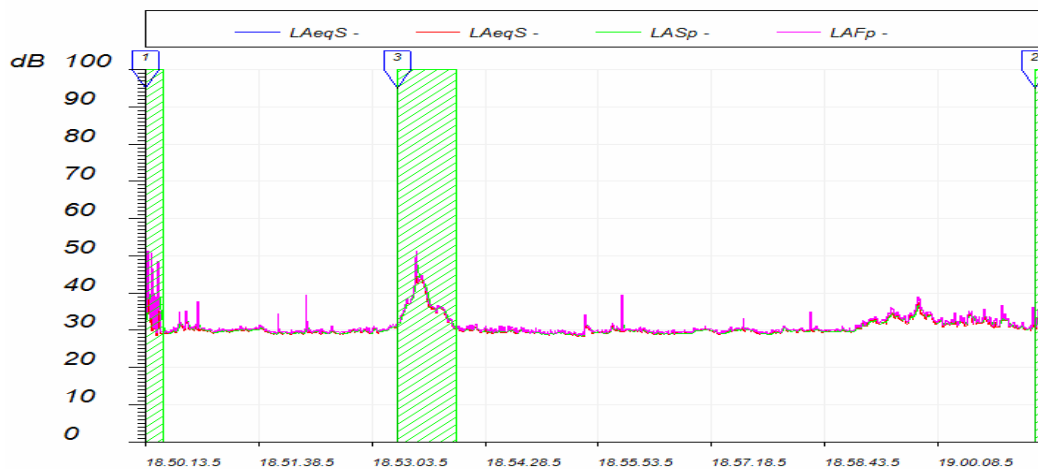

L'analisi delle impulsività è stata effettuata con modalità conformi a quanto prescritto dal D.M. 16/03/1998.

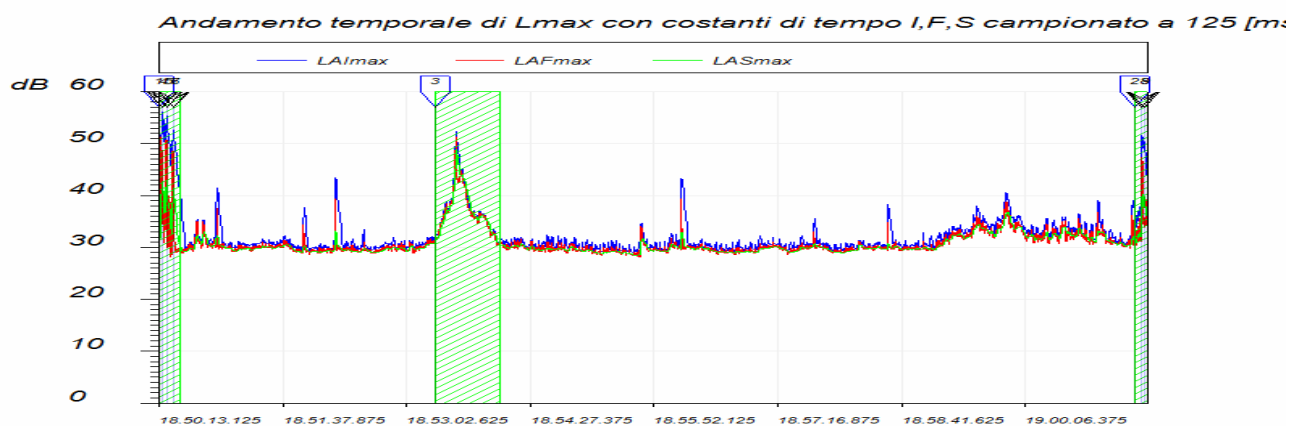

Con riferimento al Decreto Ministeriale citato si deve quindi rilevare come durante il periodo di misurazione non si denotino eventi impulsivi.

Per quanto riguarda l'**analisi spettrale** del rumore misurato questa è stata rilevata in modalità "minimo" ed elaborata in modo conforme a quanto prescritto dal D.M. 16/03/1998.

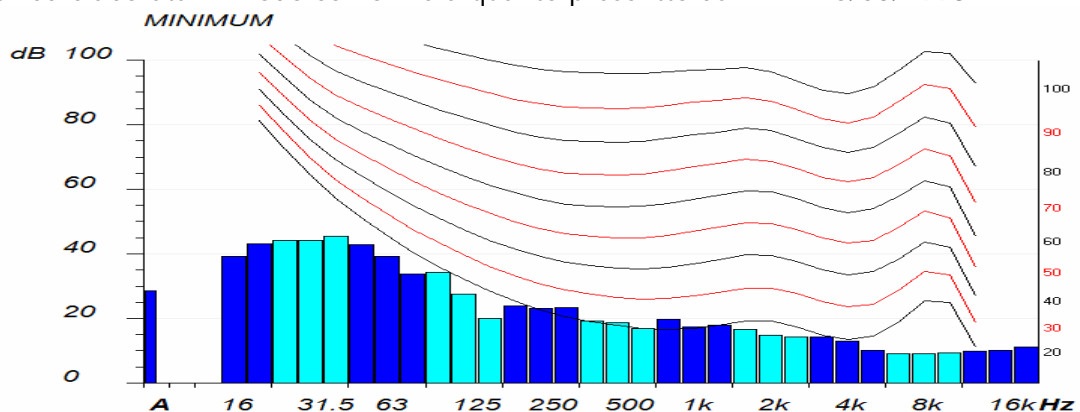

Non sono state rilevate componenti tonali del rumore misurato.

- E8 -

Il valore di L_{eq} è risultato pari a 60.5 dB(A).

La misura è fortemente influenzata dal passaggio veicolare

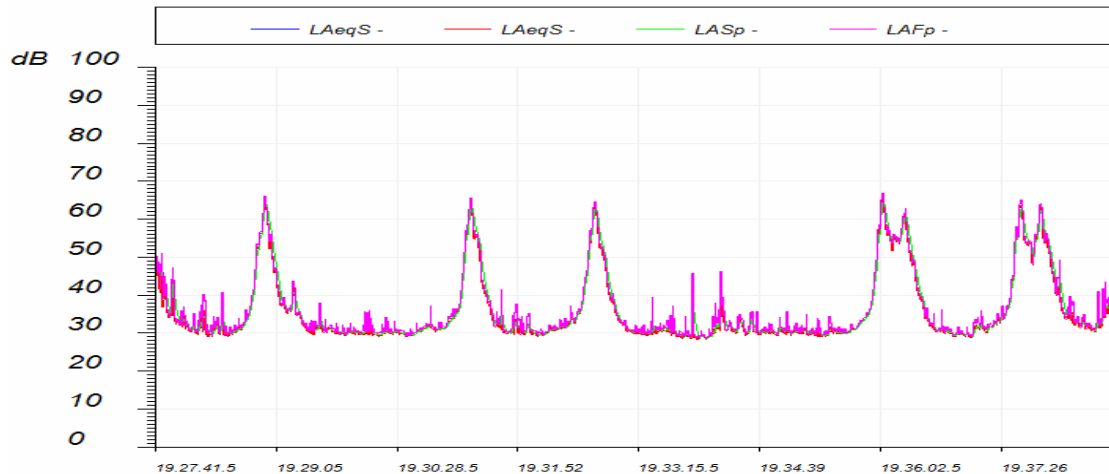

L'analisi delle impulsività è stata effettuata con modalità conformi a quanto prescritto dal D.M. 16/03/1998.

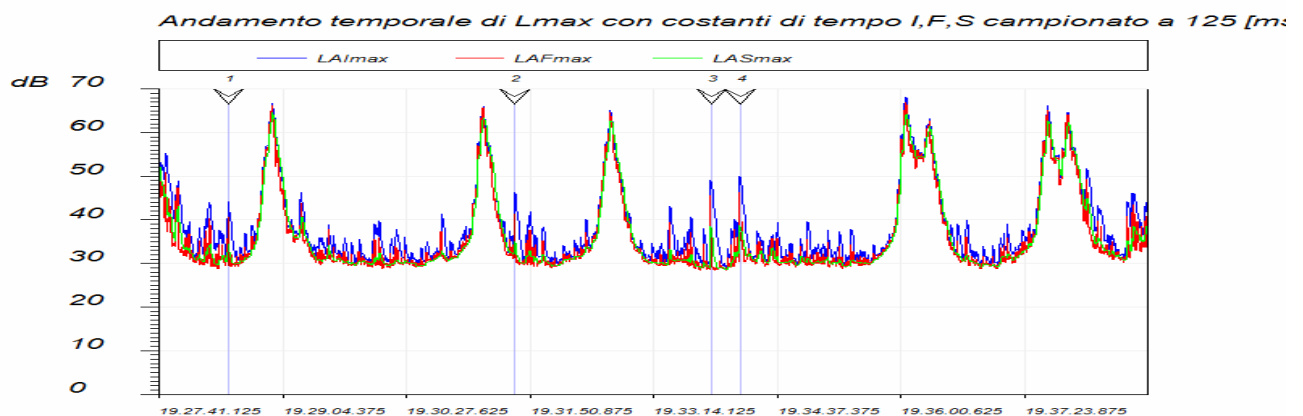

Con riferimento al Decreto Ministeriale citato si deve quindi rilevare come durante il periodo di misurazione non si denotino eventi impulsivi.

Per quanto riguarda l'analisi spettrale del rumore misurato questa è stata rilevata in modalità "minimo" ed elaborata in modo conforme a quanto prescritto dal D.M. 16/03/1998.

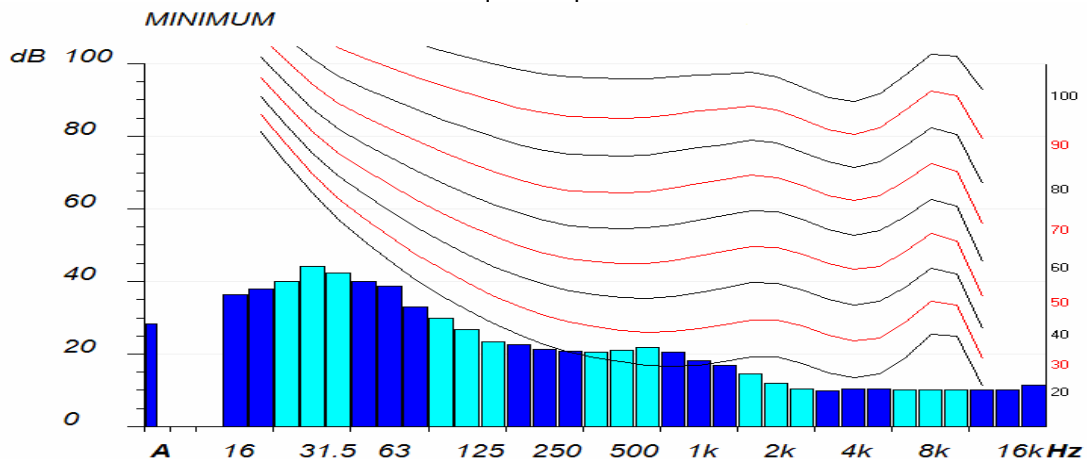

Non sono state rilevate componenti tonali del rumore misurato.

- E9 -

Il valore di L_{eq} è risultato pari a 36.2 dB(A).

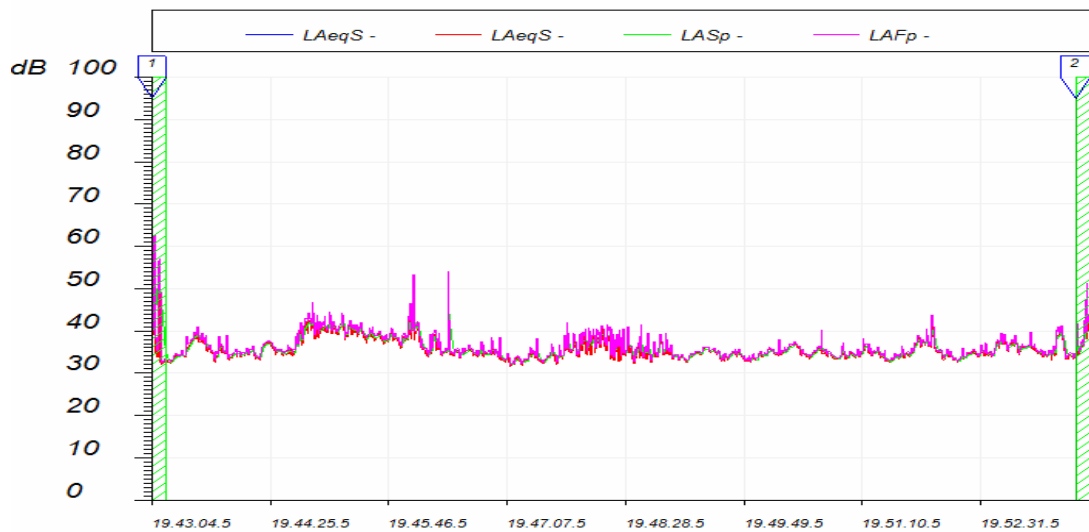

L'analisi delle impulsività è stata effettuata con modalità conformi a quanto prescritto dal D.M. 16/03/1998.

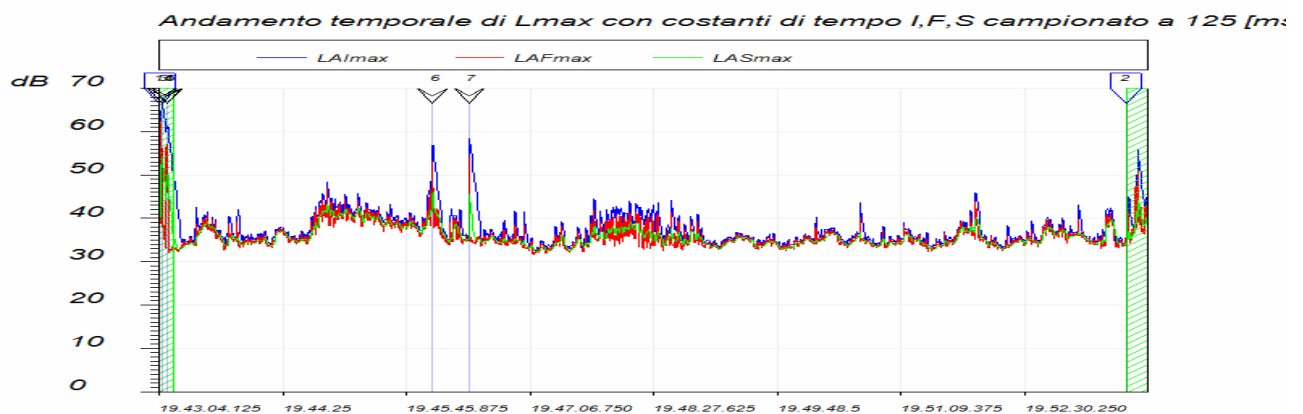

Con riferimento al Decreto Ministeriale citato si deve quindi rilevare come durante il periodo di misurazione si denotino eventi impulsivi non in numero sufficiente per l'introduzione del fattore correttivo K_i .

Per quanto riguarda l'analisi spettrale del rumore misurato questa è stata rilevata in modalità "minimo" ed elaborata in modo conforme a quanto prescritto dal D.M. 16/03/1998.

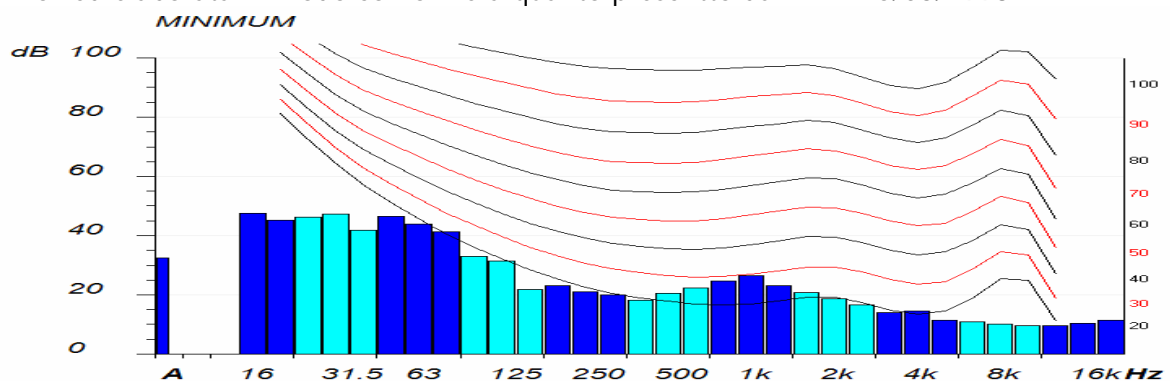

Non sono state rilevate componenti tonali del rumore misurato.

- E10 -

Il valore di L_{eq} è risultato pari a 32.8 dB(A).

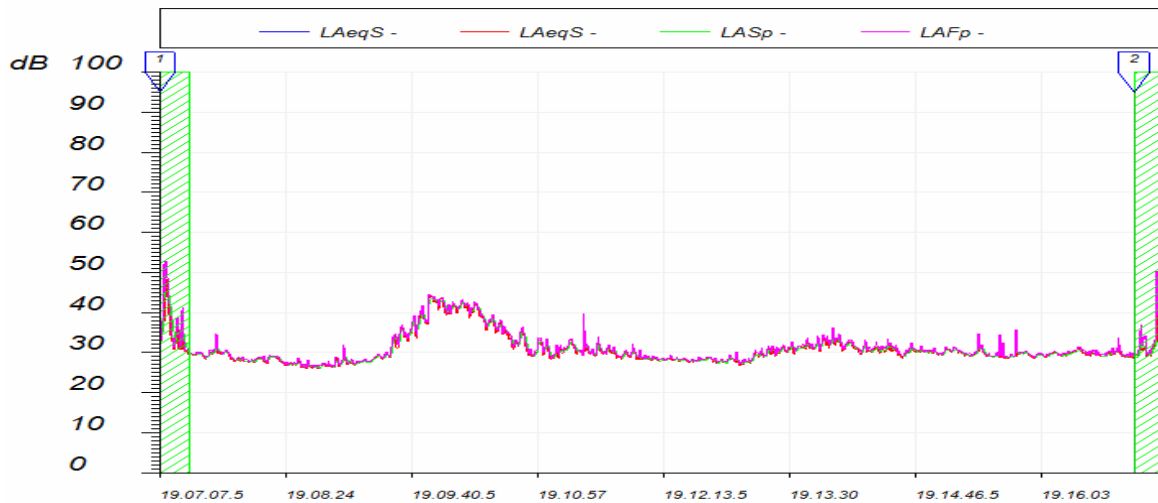

L'analisi delle impulsività è stata effettuata con modalità conformi a quanto prescritto dal D.M. 16/03/1998.

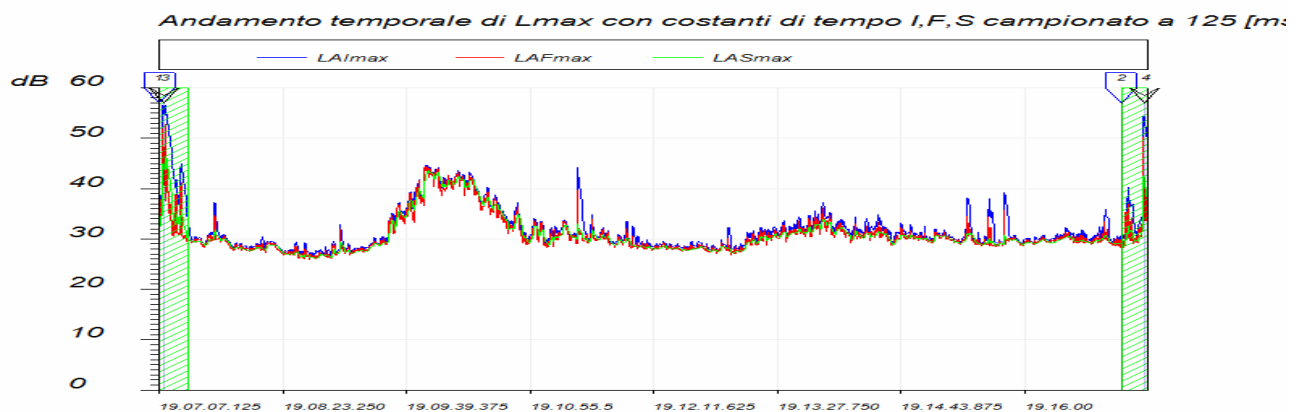

Con riferimento al Decreto Ministeriale citato si deve quindi rilevare come durante il periodo di misurazione non si denotino eventi impulsivi.

Per quanto riguarda l'**analisi spettrale** del rumore misurato questa è stata rilevata in modalità "minimo" ed elaborata in modo conforme a quanto prescritto dal D.M. 16/03/1998.

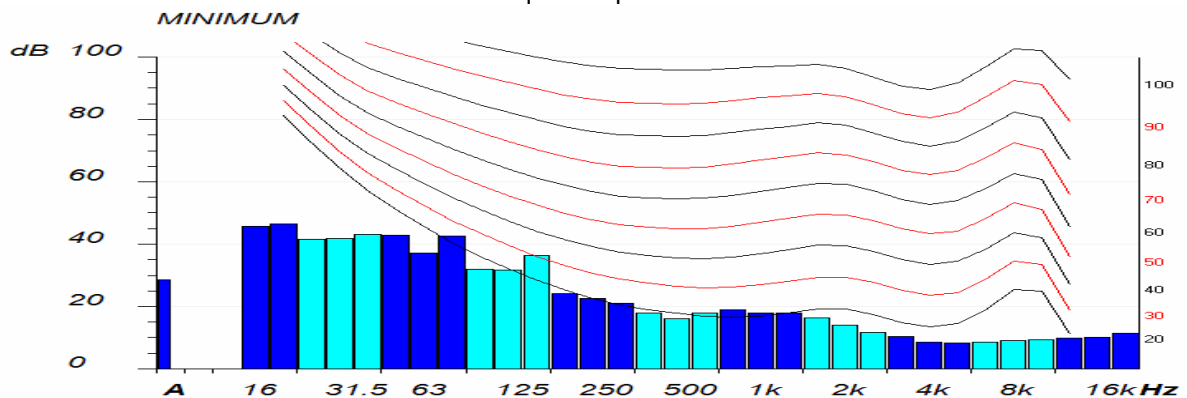

Non sono state rilevate componenti tonali del rumore misurato.

- E11 -

Il valore di Leq è risultato pari a 35.7 dB(A).

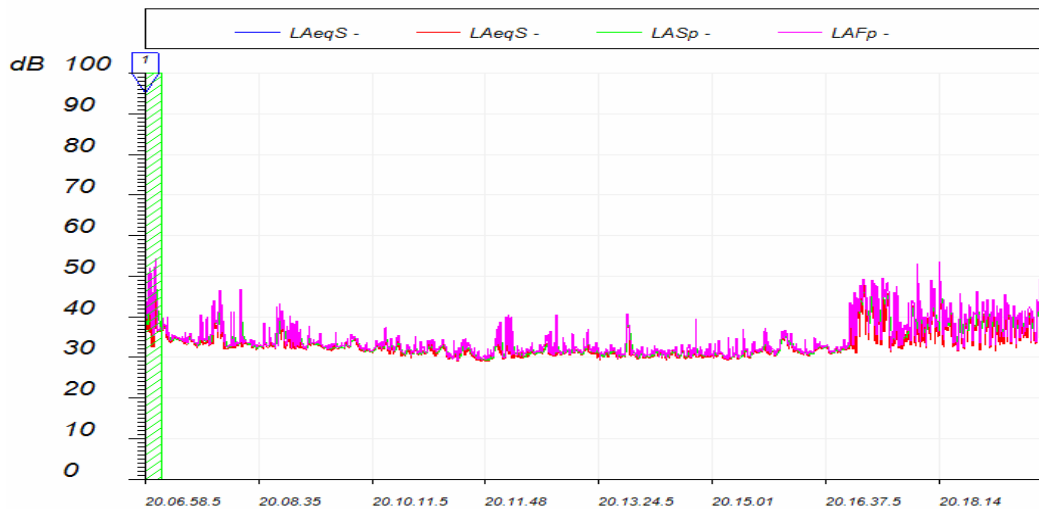

L'analisi delle impulsività è stata effettuata con modalità conformi a quanto prescritto dal D.M. 16/03/1998.

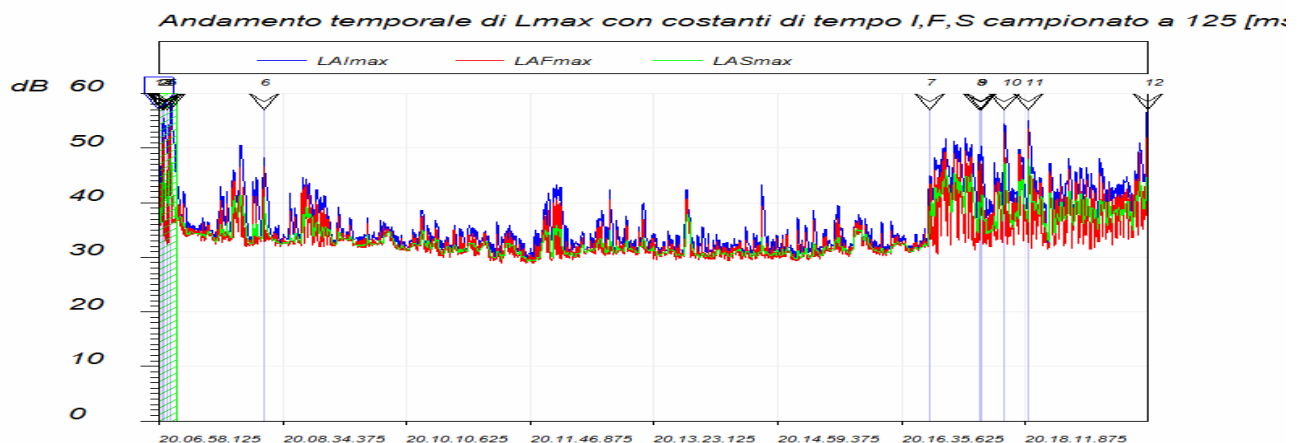

Con riferimento al Decreto Ministeriale citato si deve quindi rilevare come durante il periodo di misurazione si denotino alcuni eventi impulsivi idonei per l'introduzione del fattore correttivo Ki. Per quanto riguarda l'**analisi spettrale** del rumore misurato questa è stata rilevata in modalità "minimo" ed elaborata in modo conforme a quanto prescritto dal D.M. 16/03/1998.

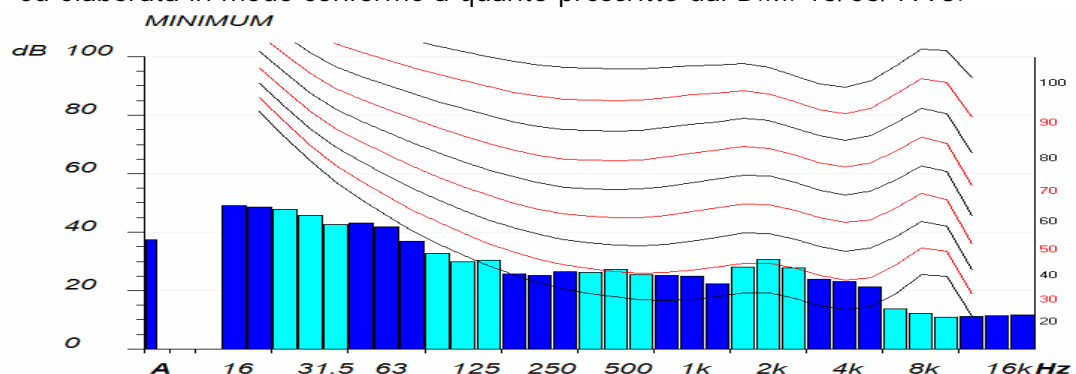

Non sono state rilevate componenti tonali del rumore misurato.

Il Leq totale risulta quindi essere pari a $35.7 + 3 (K_i) = 38.7$ dB(A).

- E13 -

Il valore di Leq è risultato pari a 32.3 dB(A).

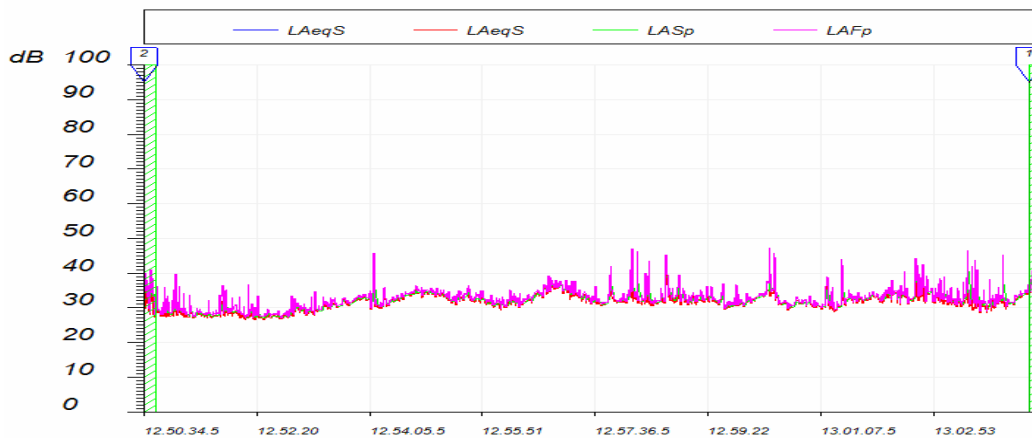

L'analisi delle impulsività è stata effettuata con modalità conformi a quanto prescritto dal D.M. 16/03/1998.

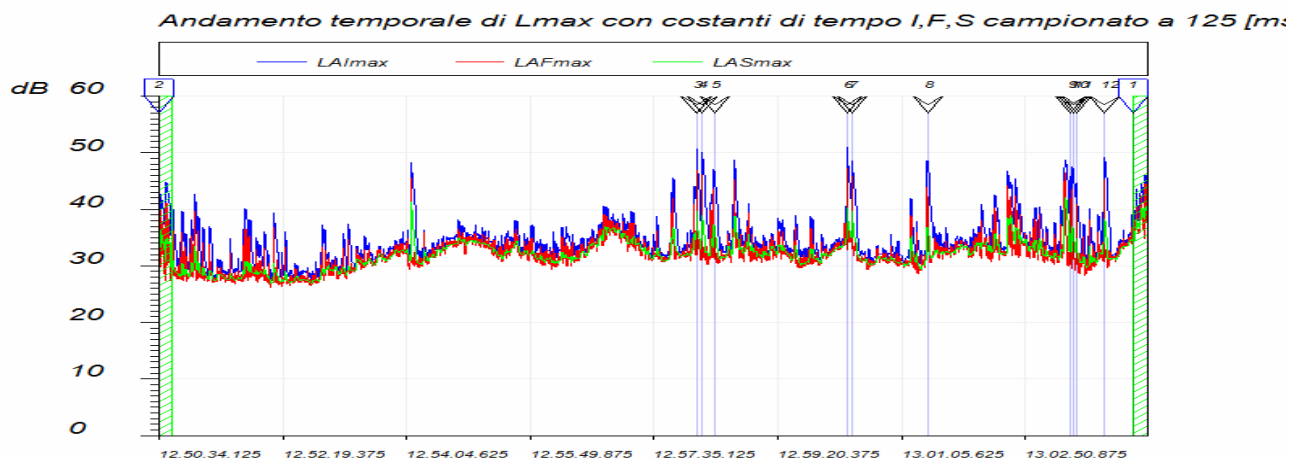

Con riferimento al Decreto Ministeriale citato si deve quindi rilevare come durante il periodo di misurazione si denotino alcuni eventi impulsivi idonei per l'introduzione del fattore correttivo Ki. Per quanto riguarda l'**analisi spettrale** del rumore misurato questa è stata rilevata in modalità "minimo" ed elaborata in modo conforme a quanto prescritto dal D.M. 16/03/1998.

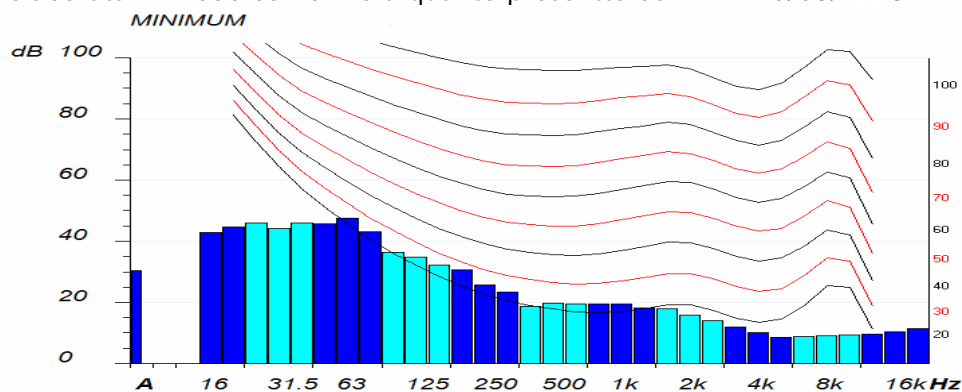

Non sono state rilevate componenti tonali del rumore misurato.

Il Leq totale risulta quindi essere pari a $32.3 + 3 (K_i) = 35.3$ dB(A).

- E15 -

Il valore di L_{eq} è risultato pari a 28.6 dB(A).



L'analisi delle impulsività è stata effettuata con modalità conformi a quanto prescritto dal D.M. 16/03/1998.

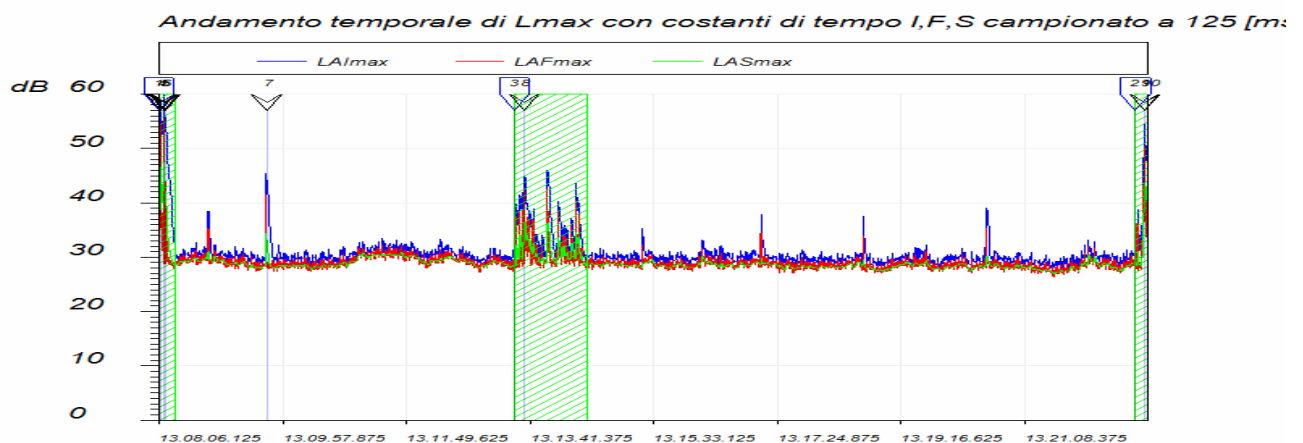

Con riferimento al Decreto Ministeriale citato si deve quindi rilevare come durante il periodo di misurazione non si denotino eventi impulsivi.

Per quanto riguarda l'**analisi spettrale** del rumore misurato questa è stata rilevata in modalità "minimo" ed elaborata in modo conforme a quanto prescritto dal D.M. 16/03/1998.

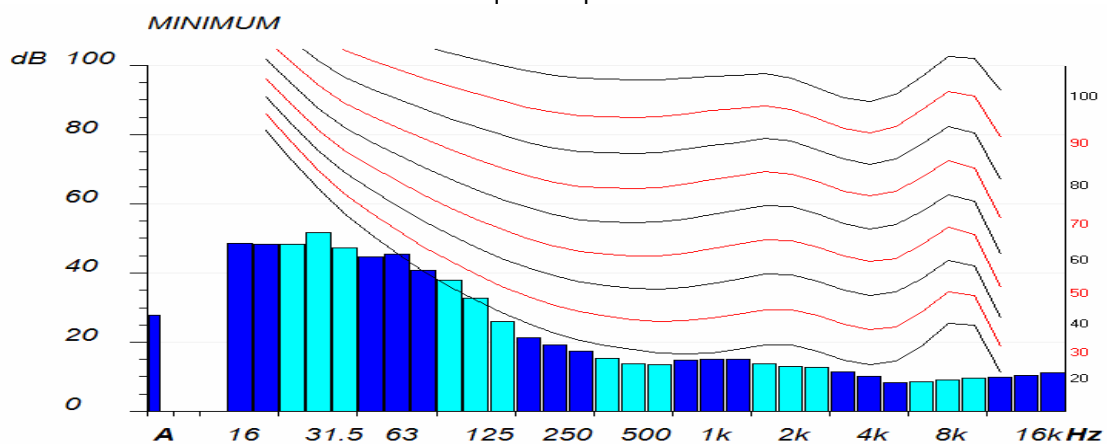

Non sono state rilevate componenti tonali del rumore misurato.

- E16 -

Il valore di Leq è risultato pari a 41.0 dB(A).

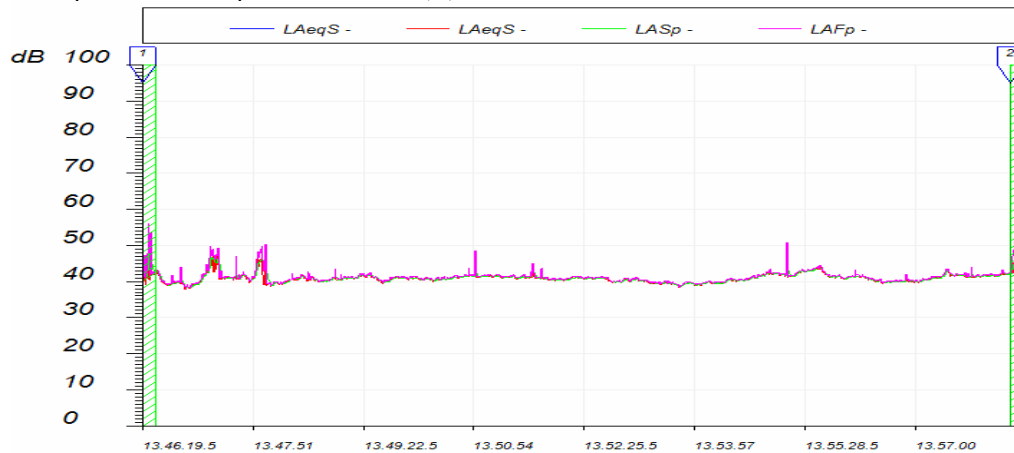

L'analisi delle impulsività è stata effettuata con modalità conformi a quanto prescritto dal D.M. 16/03/1998.

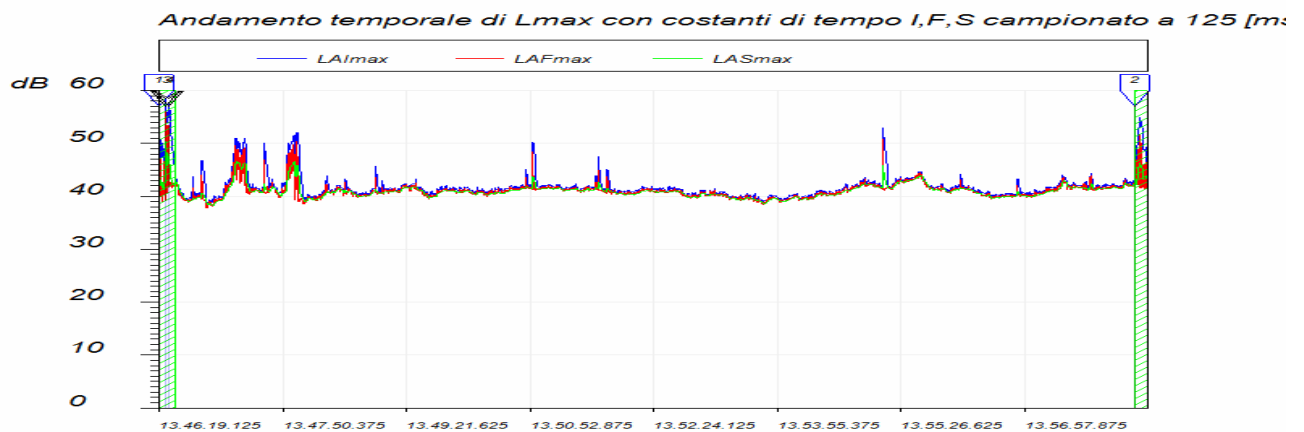

Con riferimento al Decreto Ministeriale citato si deve quindi rilevare come durante il periodo di misurazione non si denotino eventi impulsivi.

Per quanto riguarda l'**analisi spettrale** del rumore misurato questa è stata rilevata in modalità "minimo" ed elaborata in modo conforme a quanto prescritto dal D.M. 16/03/1998.

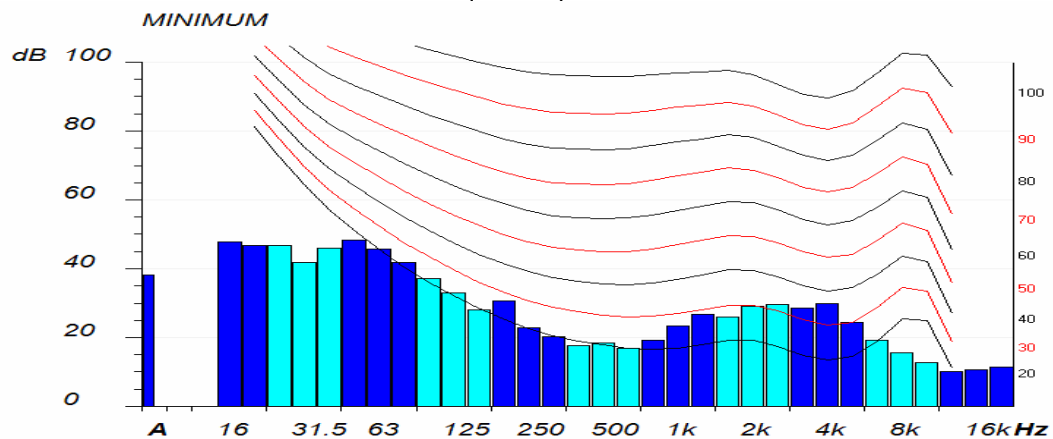

Non sono state rilevate componenti tonali del rumore misurato.

MISURE NOTTURNE

- E1 -

Il valore di Leq è risultato pari a 57.3 dB(A).

La misura è fortemente influenzata dal passaggio veicolare.

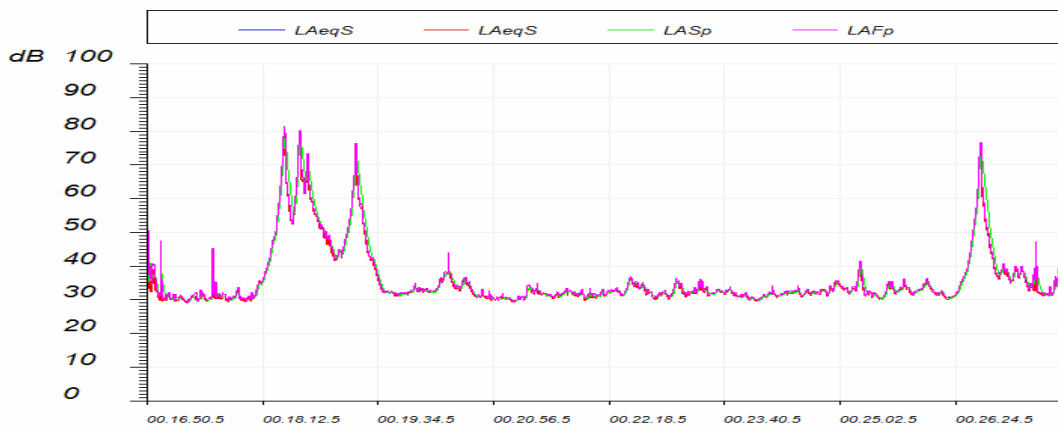

L'analisi delle impulsività è stata effettuata con modalità conformi a quanto prescritto dal D.M. 16/03/1998.

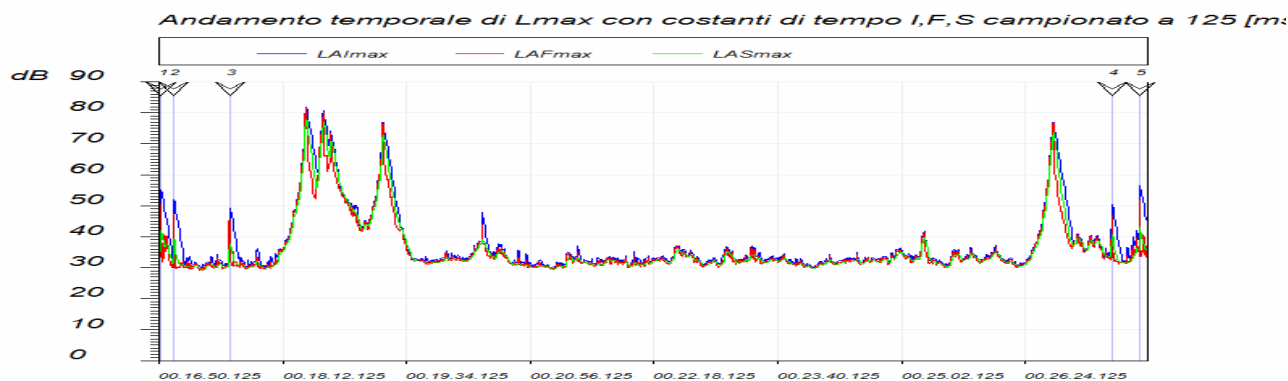

Con riferimento al Decreto Ministeriale citato si deve quindi rilevare come durante il periodo di misurazione non si denotino eventi impulsivi.

Per quanto riguarda l'**analisi spettrale** del rumore misurato questa è stata rilevata in modalità "minimo" ed elaborata in modo conforme a quanto prescritto dal D.M. 16/03/1998.

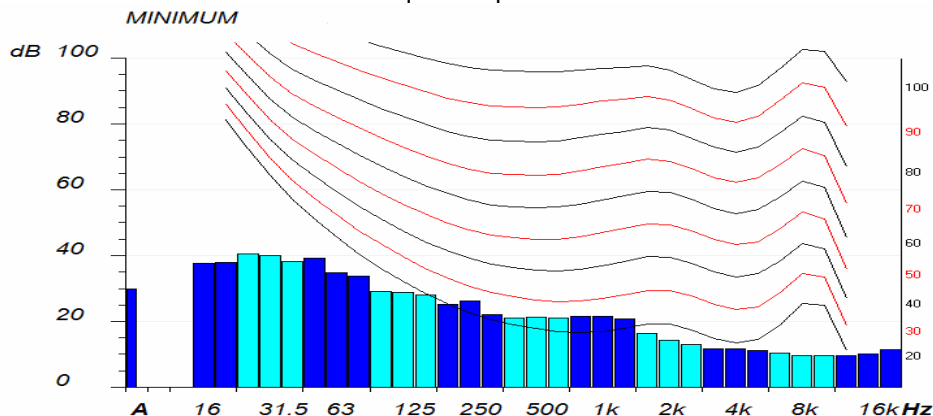

Non sono state rilevate componenti tonali del rumore misurato.

- E2 -

Il valore di L_{eq} è risultato pari a 37.7 dB(A).

La misura è fortemente influenzata dal passaggio veicolare.

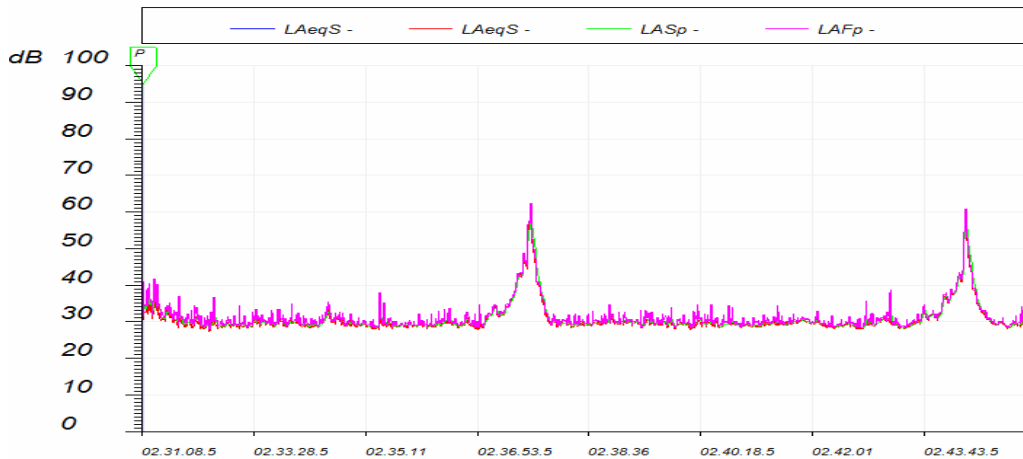

L'analisi delle impulsività è stata effettuata con modalità conformi a quanto prescritto dal D.M. 16/03/1998.

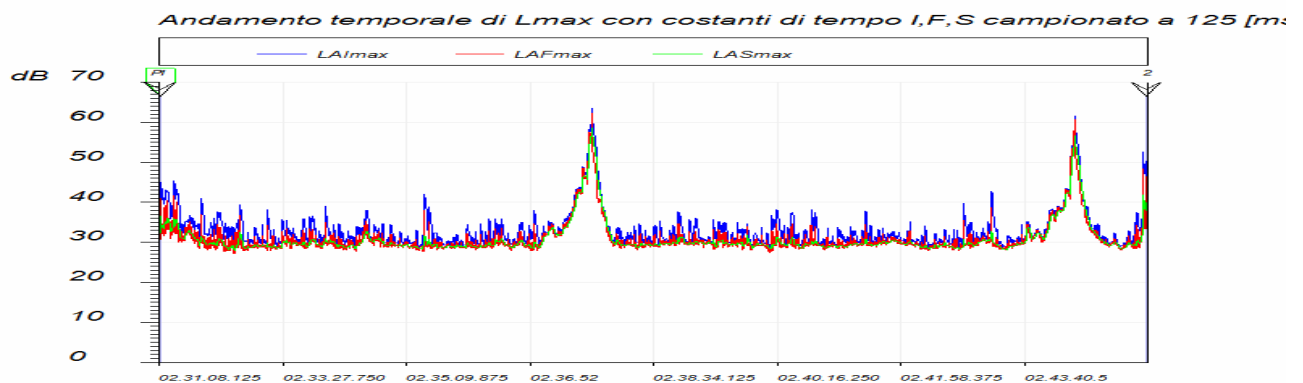

Con riferimento al Decreto Ministeriale citato si deve quindi rilevare come durante il periodo di misurazione non si denotino eventi impulsivi.

Per quanto riguarda l'**analisi spettrale** del rumore misurato questa è stata rilevata in modalità "minimo" ed elaborata in modo conforme a quanto prescritto dal D.M. 16/03/1998.

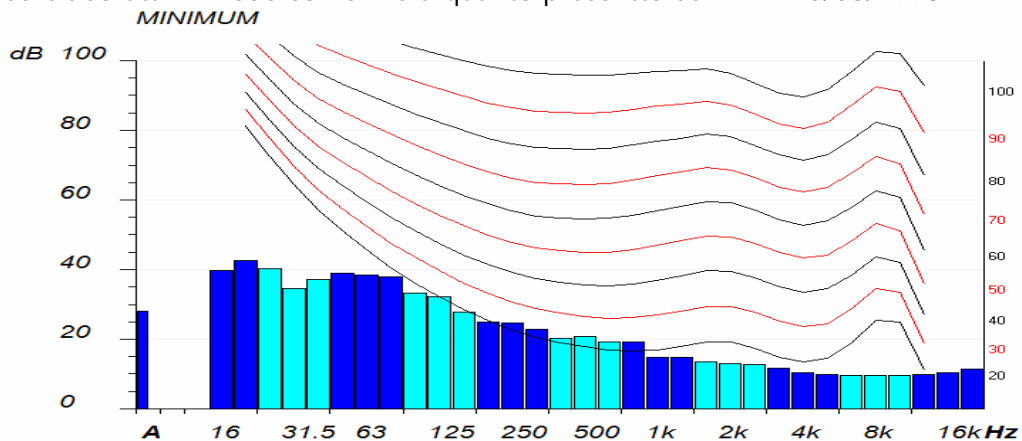

Non sono state rilevate componenti tonali del rumore misurato.

- E3 -

Il valore di L_{eq} è risultato pari a 59.5 dB(A).

La misura è fortemente influenzata dal passaggio veicolare.

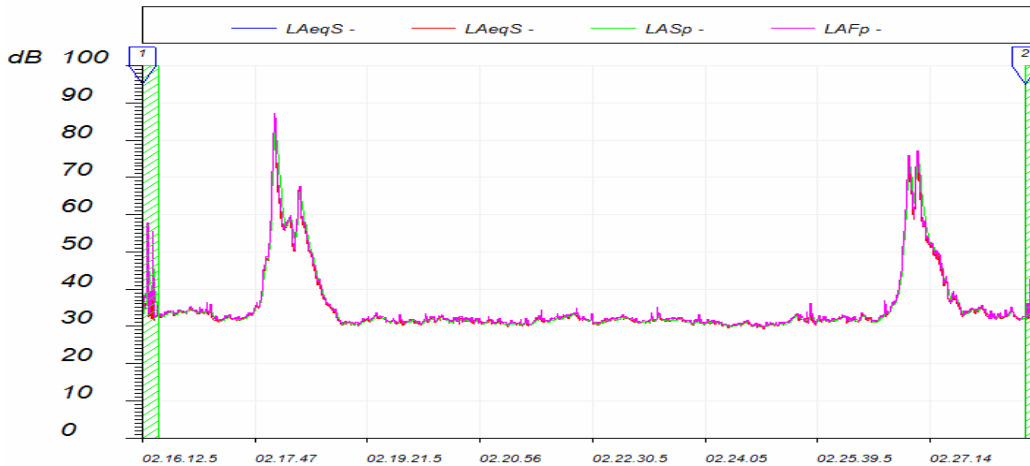

L'analisi delle impulsività è stata effettuata con modalità conformi a quanto prescritto dal D.M. 16/03/1998.

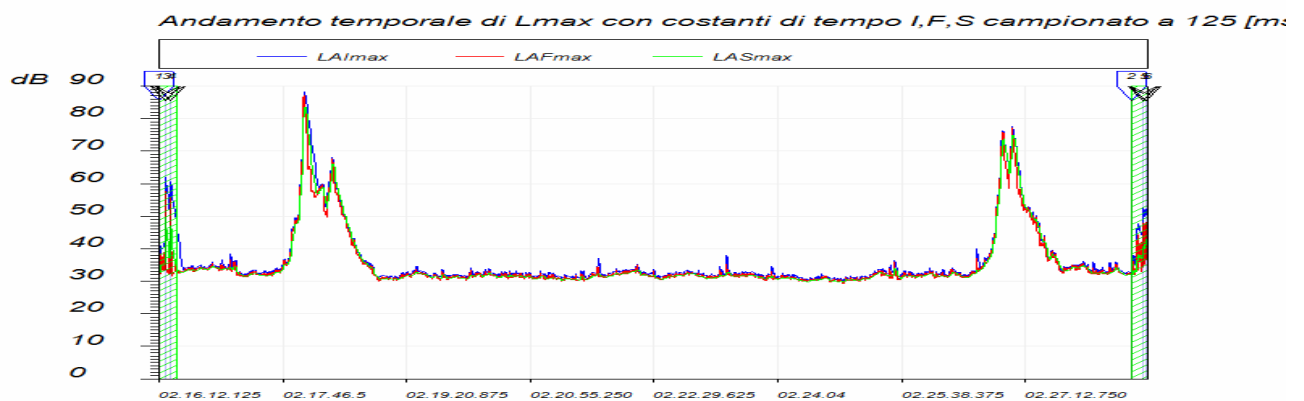

Con riferimento al Decreto Ministeriale citato si deve quindi rilevare come durante il periodo di misurazione non si denotino eventi impulsivi.

Per quanto riguarda l'**analisi spettrale** del rumore misurato questa è stata rilevata in modalità "minimo" ed elaborata in modo conforme a quanto prescritto dal D.M. 16/03/1998.

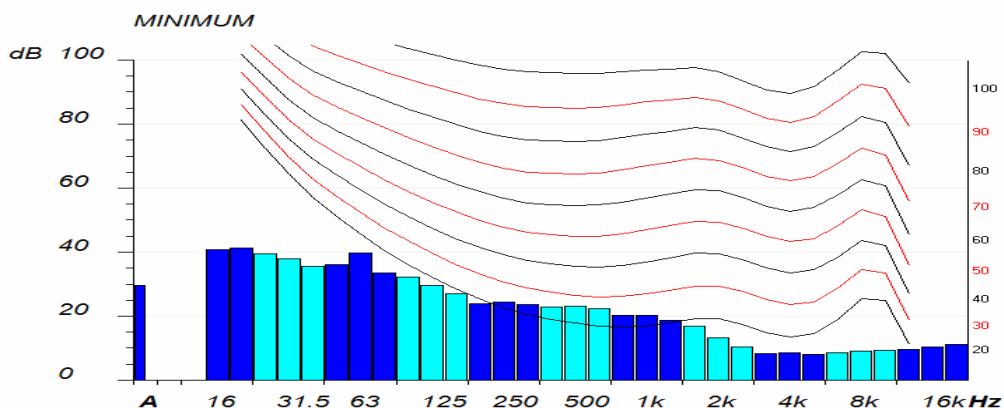

Non sono state rilevate componenti tonali del rumore misurato.

- E4 -

Il valore di Leq è risultato pari a 34.3 dB(A).

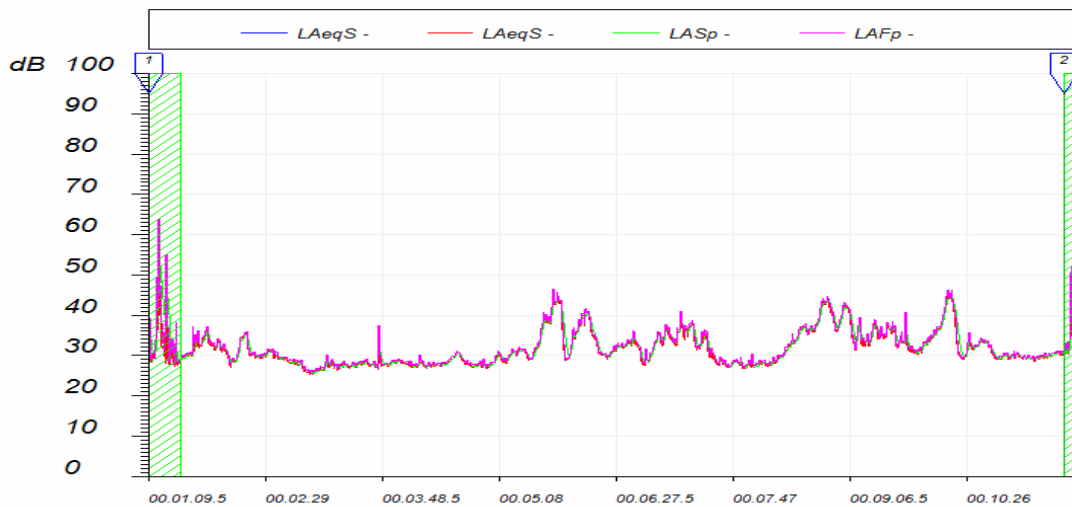

L'analisi delle impulsività è stata effettuata con modalità conformi a quanto prescritto dal D.M. 16/03/1998.

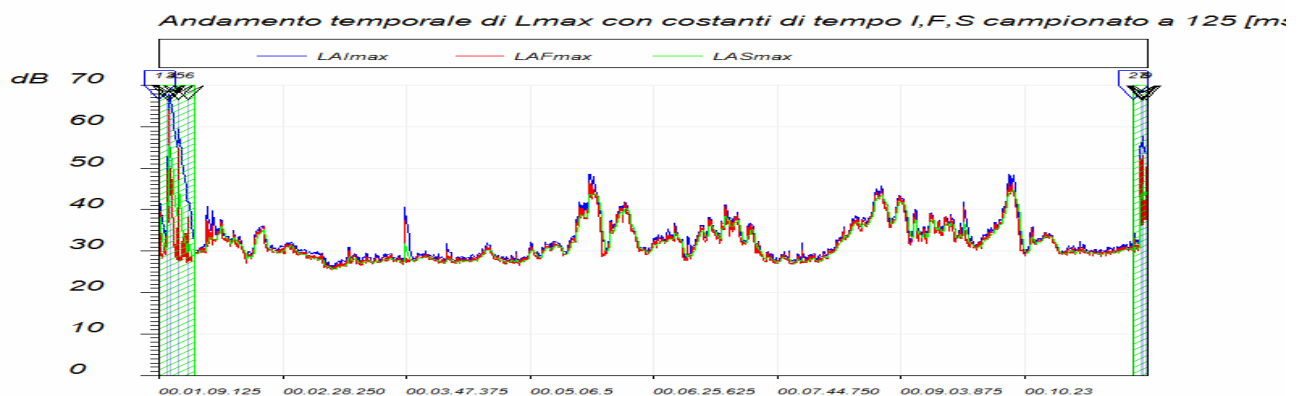

Con riferimento al Decreto Ministeriale citato si deve quindi rilevare come durante il periodo di misurazione non si denotino eventi impulsivi.

Per quanto riguarda l'**analisi spettrale** del rumore misurato questa è stata rilevata in modalità "minimo" ed elaborata in modo conforme a quanto prescritto dal D.M. 16/03/1998.

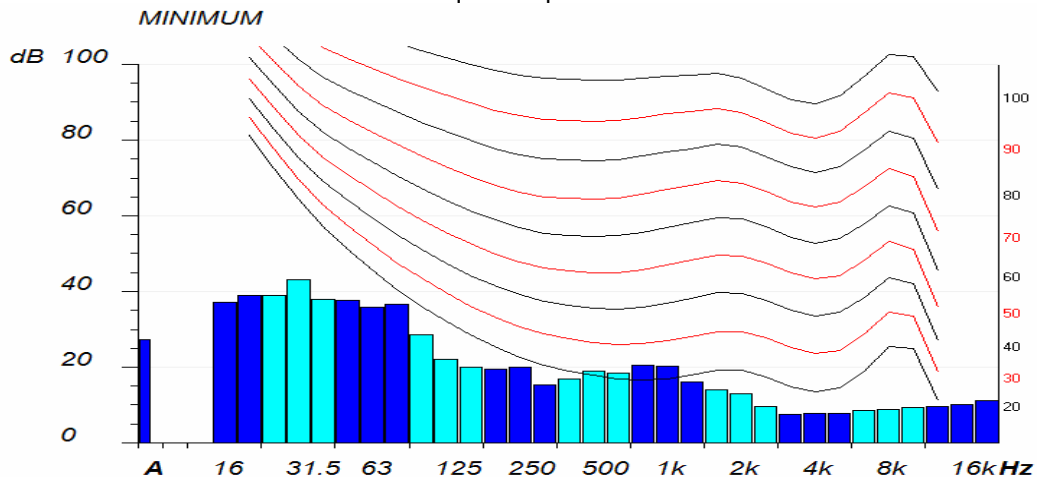

Non sono state rilevate componenti tonali del rumore misurato.

- E5 -

Il valore di L_{eq} è risultato pari a 34.4 dB(A).

La misura è fortemente influenzata dal passaggio veicolare.

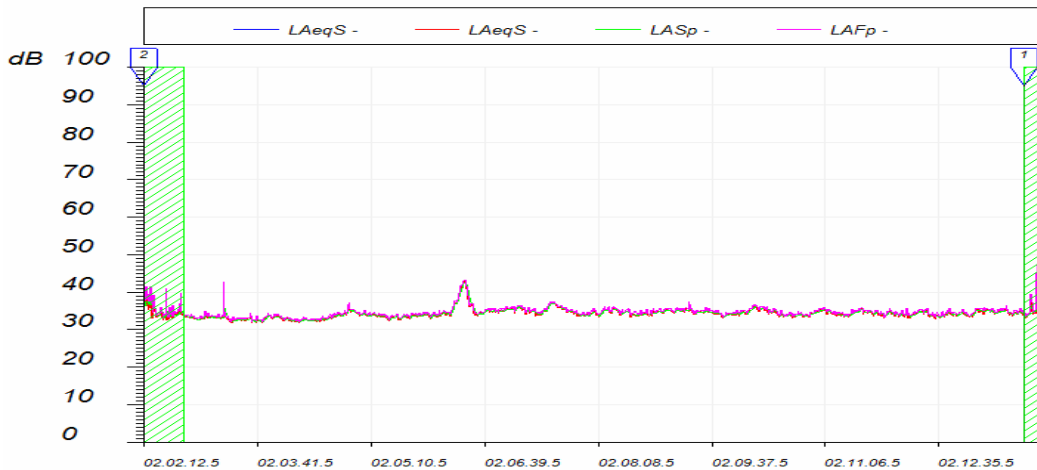

L'analisi delle impulsività è stata effettuata con modalità conformi a quanto prescritto dal D.M. 16/03/1998.

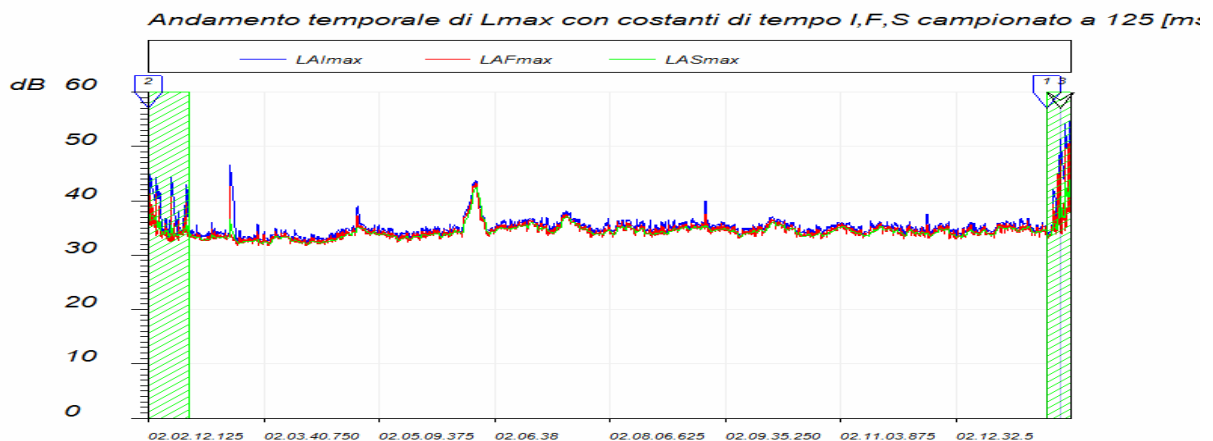

Con riferimento al Decreto Ministeriale citato si deve quindi rilevare come durante il periodo di misurazione non si denotino eventi impulsivi.

Per quanto riguarda l'**analisi spettrale** del rumore misurato questa è stata rilevata in modalità "minimo" ed elaborata in modo conforme a quanto prescritto dal D.M. 16/03/1998.

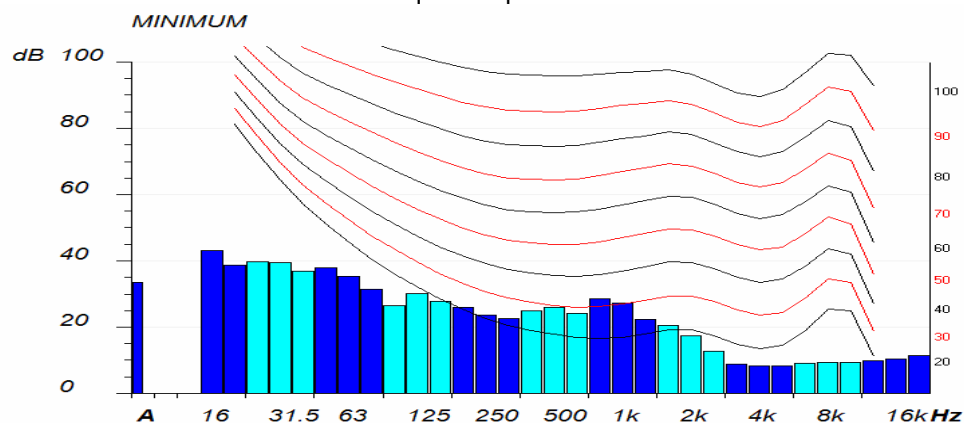

Non sono state rilevate componenti tonali del rumore misurato.

- E6 -

Il valore di L_{eq} è risultato pari a 29.3 dB(A).
La misura è disturbata da animali nelle vicinanze.

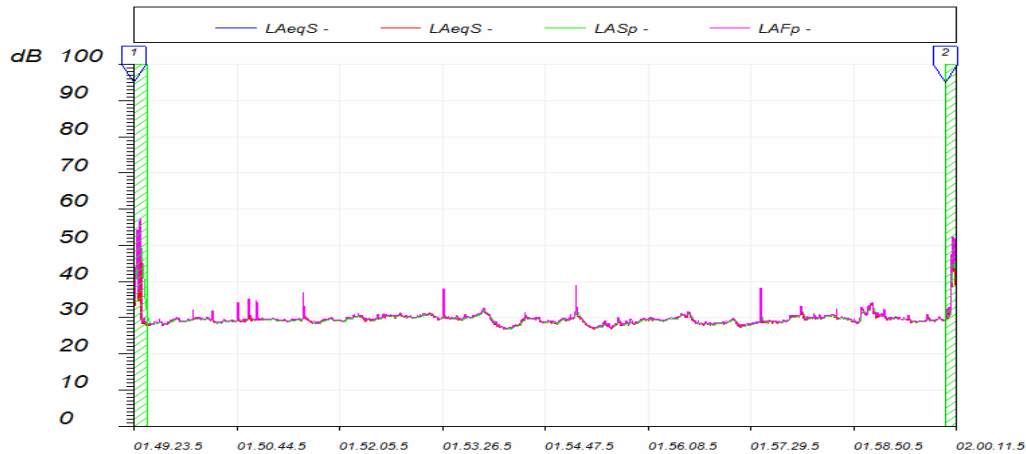

L'analisi delle impulsività è stata effettuata con modalità conformi a quanto prescritto dal D.M. 16/03/1998.

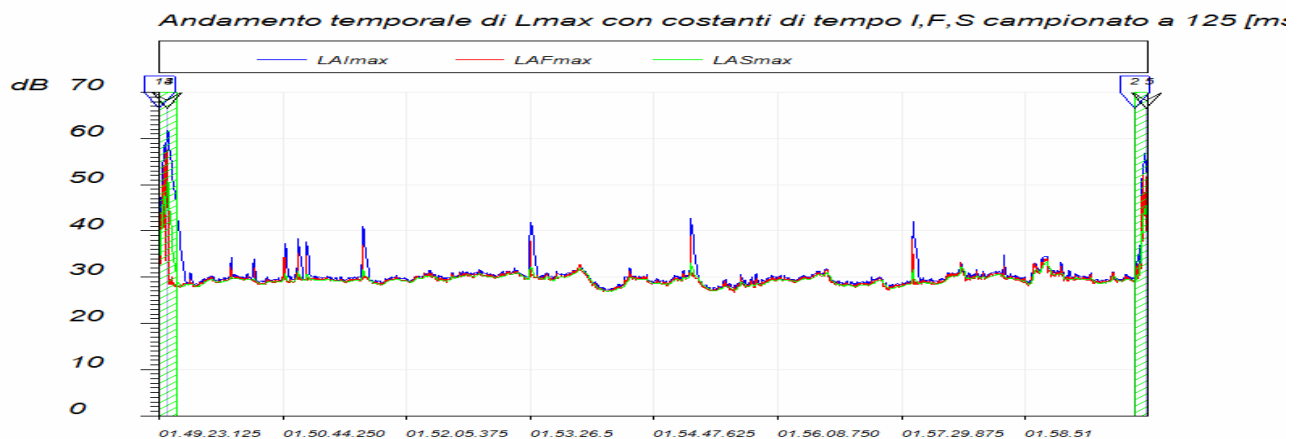

Con riferimento al Decreto Ministeriale citato si deve quindi rilevare come durante il periodo di misurazione non si denotino eventi impulsivi.

Per quanto riguarda l'**analisi spettrale** del rumore misurato questa è stata rilevata in modalità "minimo" ed elaborata in modo conforme a quanto prescritto dal D.M. 16/03/1998.

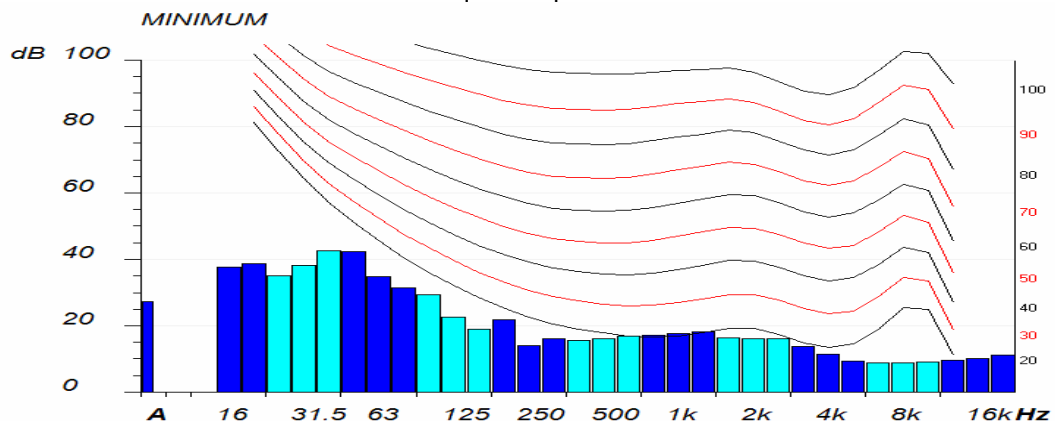

Non sono state rilevate componenti tonali del rumore misurato.

- E7 -

Il valore di Leq è risultato pari a 29.4 dB(A).

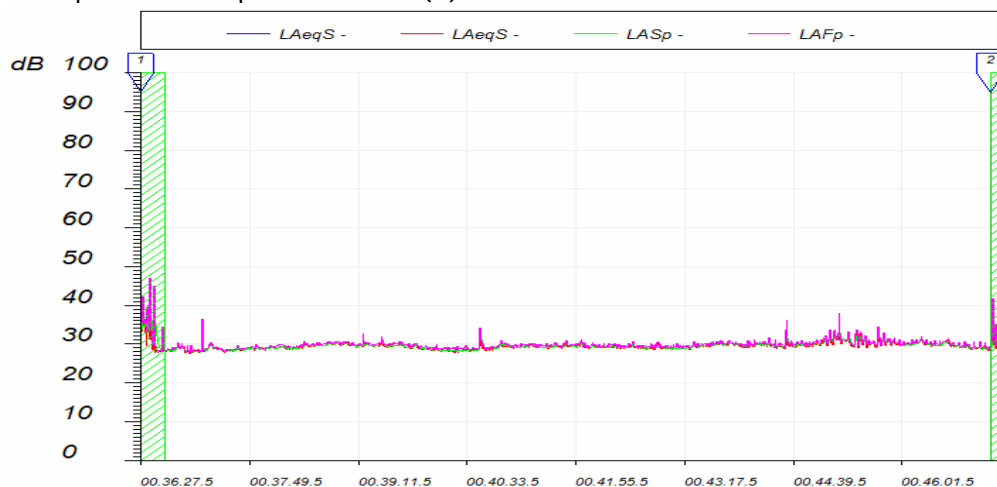

L'analisi delle impulsività è stata effettuata con modalità conformi a quanto prescritto dal D.M. 16/03/1998.

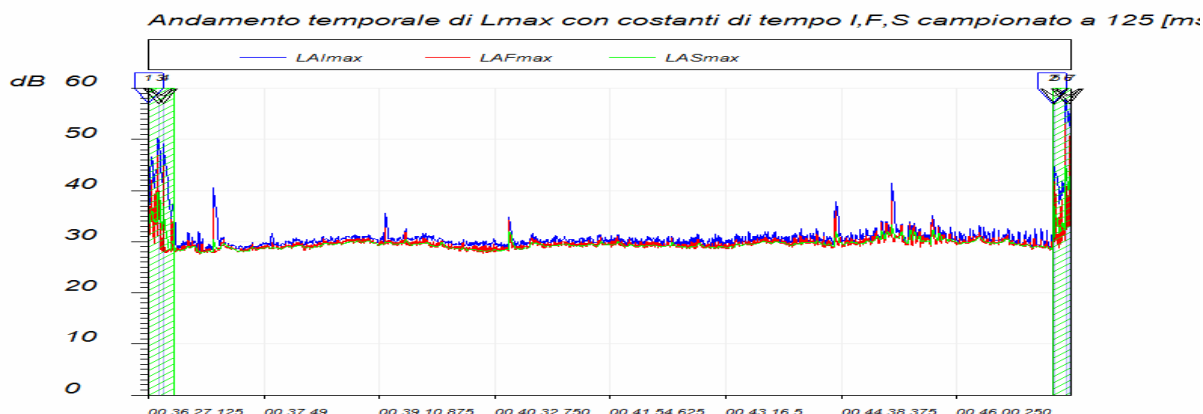

Con riferimento al Decreto Ministeriale citato si deve quindi rilevare come durante il periodo di misurazione non si denotino eventi impulsivi.

Per quanto riguarda l'analisi spettrale del rumore misurato questa è stata rilevata in modalità "minimo" ed elaborata in modo conforme a quanto prescritto dal D.M. 16/03/1998.

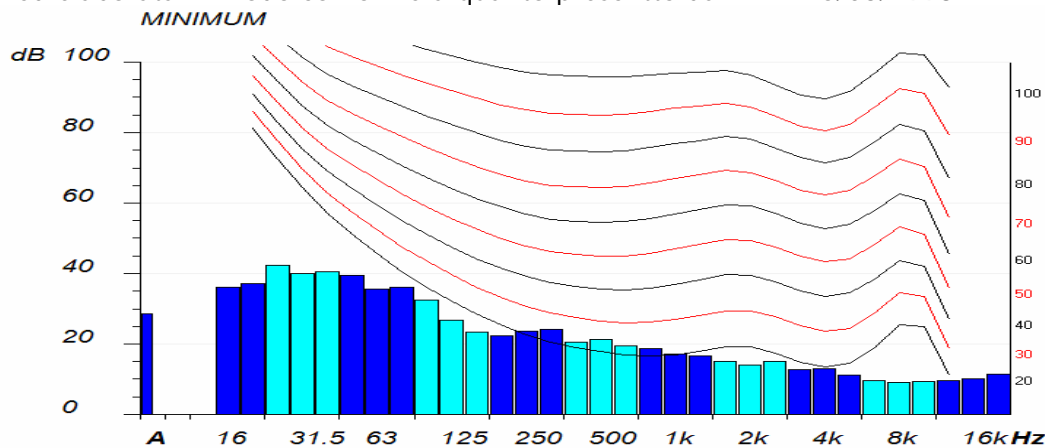

Non sono state rilevate componenti tonali del rumore misurato.

- E8 -

Il valore di Leq è risultato pari a 28.1 dB(A).

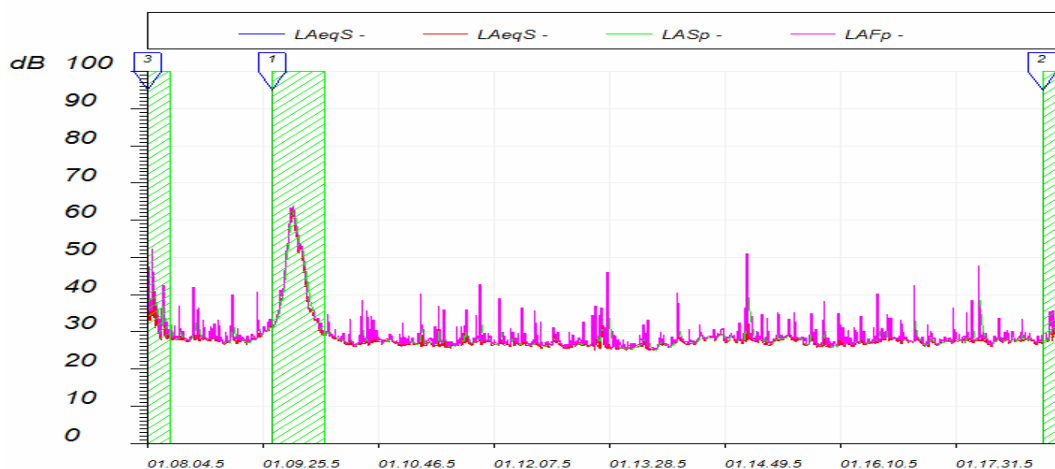

L'analisi delle impulsività è stata effettuata con modalità conformi a quanto prescritto dal D.M. 16/03/1998.

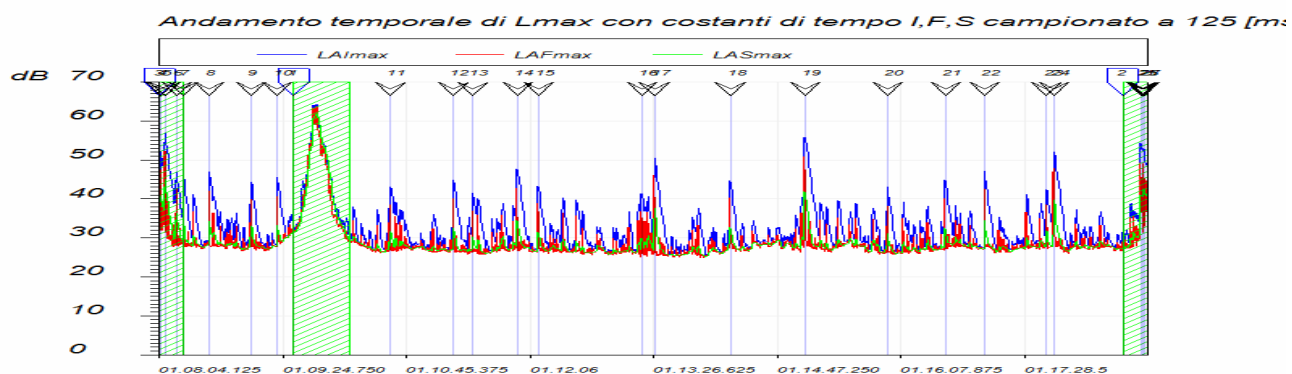

Con riferimento al Decreto Ministeriale citato si deve quindi rilevare come durante il periodo di misurazione si denotino eventi impulsivi idonei per l'introduzione del fattore correttivo Ki. Per quanto riguarda l'**analisi spettrale** del rumore misurato questa è stata rilevata in modalità "minimo" ed elaborata in modo conforme a quanto prescritto dal D.M. 16/03/1998.

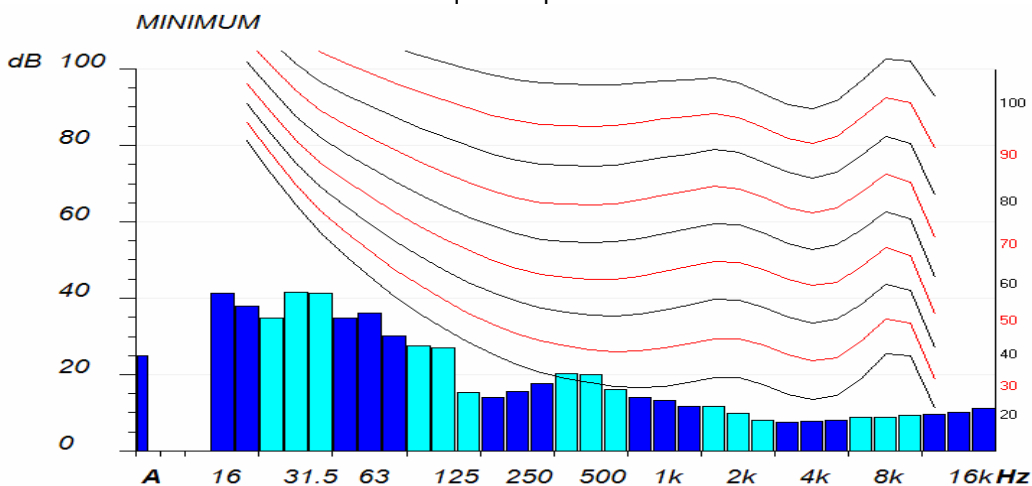

Non sono state rilevate componenti tonali del rumore misurato.

Il Leq totale risulta quindi essere pari a $28.1 + 3 (K_i) = 31.1$ dB(A)

- E9 -

Il valore di Leq è risultato pari a 46.5 dB(A).

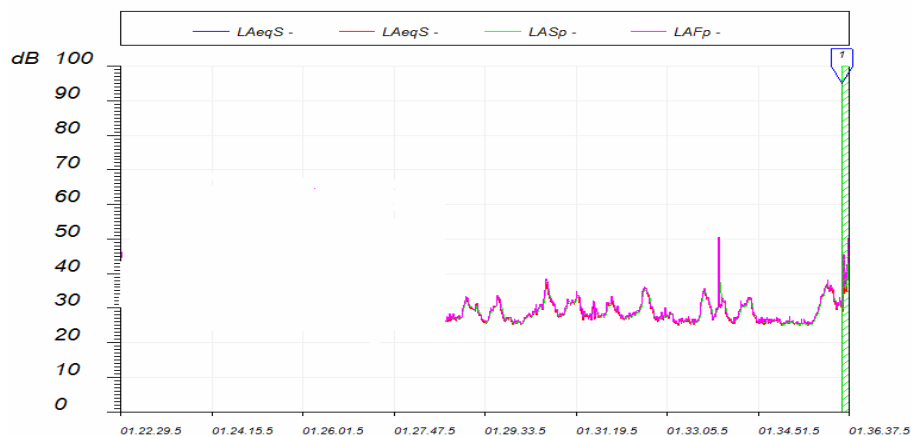

L'analisi delle impulsività è stata effettuata con modalità conformi a quanto prescritto dal D.M. 16/03/1998.

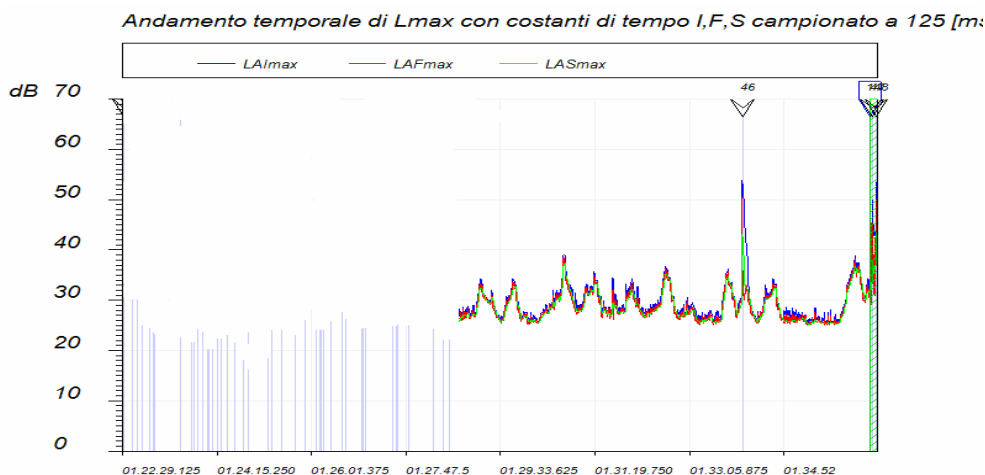

Con riferimento al Decreto Ministeriale citato si deve quindi rilevare come durante il periodo di misurazione si denotino eventi impulsivi idonei per l'introduzione del fattore correttivo Ki. Per quanto riguarda l'**analisi spettrale** del rumore misurato questa è stata rilevata in modalità "minimo" ed elaborata in modo conforme a quanto prescritto dal D.M. 16/03/1998.

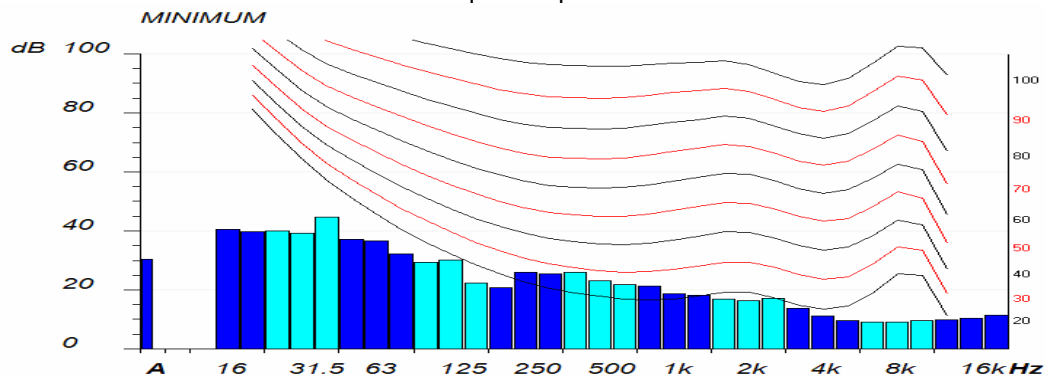

Non sono state rilevate componenti tonali del rumore misurato.

Il Leq totale risulta quindi essere pari a $46.5 + 3 (K_i) = 49.5$ dB(A)

- E10 -

Il valore di L_{eq} è risultato pari a 27.8 dB(A).

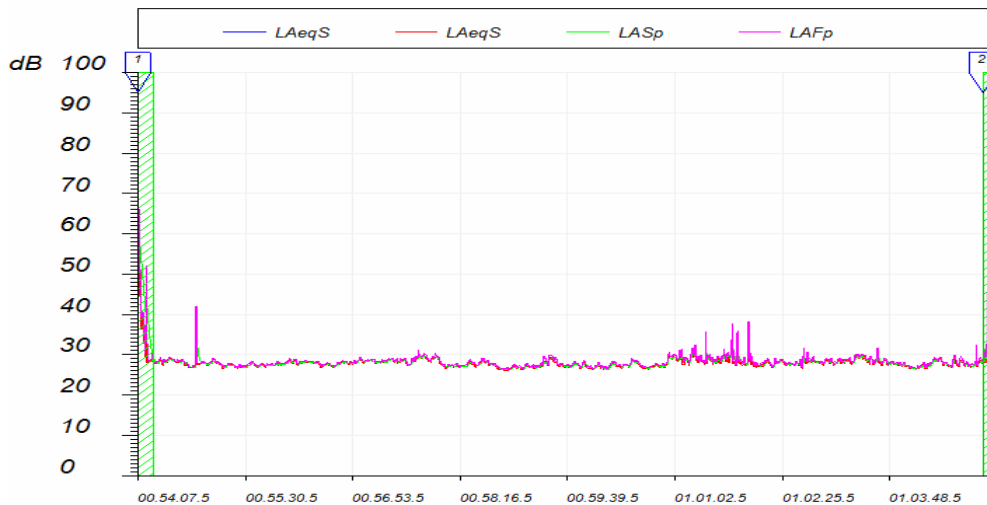

L'analisi delle impulsività è stata effettuata con modalità conformi a quanto prescritto dal D.M. 16/03/1998.

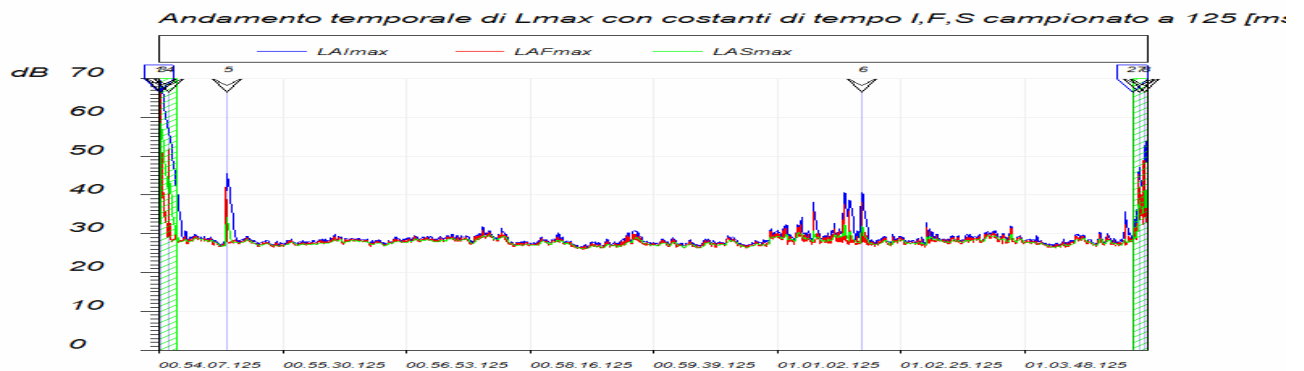

Con riferimento al Decreto Ministeriale citato si deve quindi rilevare come durante il periodo di misurazione non si denotino eventi impulsivi.

Per quanto riguarda l'**analisi spettrale** del rumore misurato questa è stata rilevata in modalità "minimo" ed elaborata in modo conforme a quanto prescritto dal D.M. 16/03/1998.

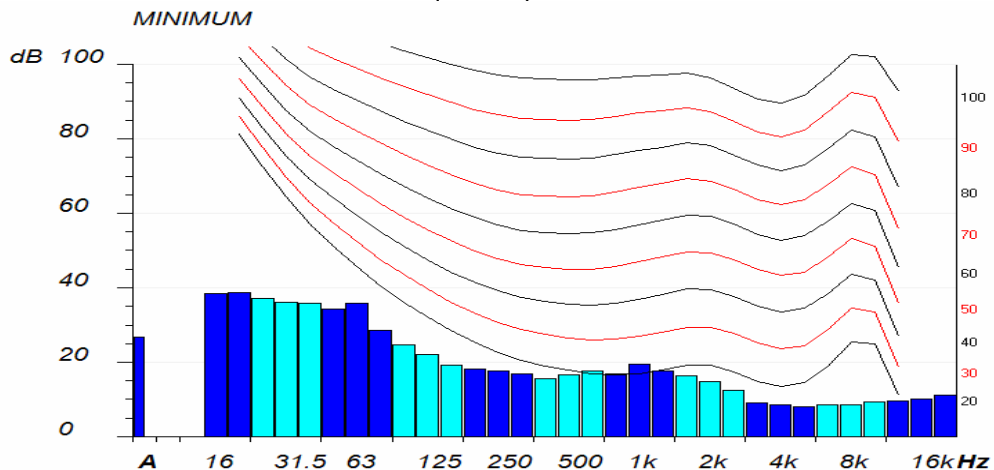

Non sono state rilevate componenti tonali del rumore misurato.

- E11 -

Il valore di L_{eq} è risultato pari a 29.3 dB(A).

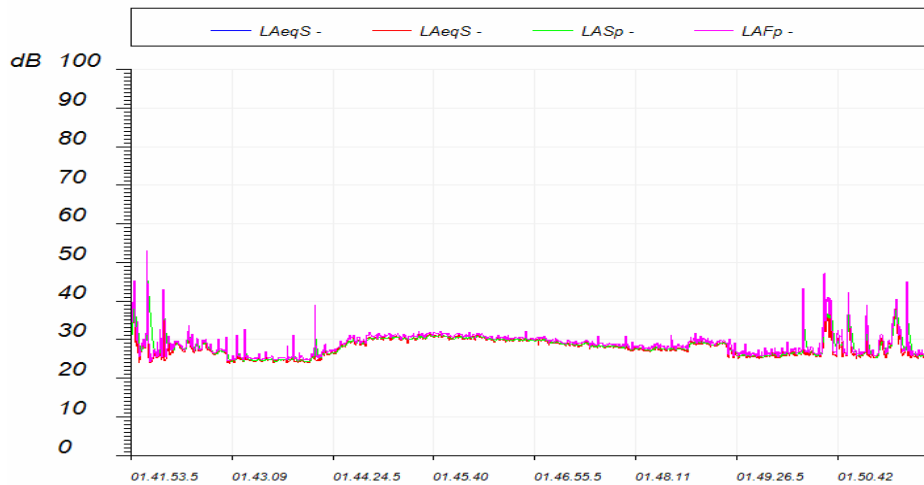

L'analisi delle impulsività è stata effettuata con modalità conformi a quanto prescritto dal D.M. 16/03/1998.

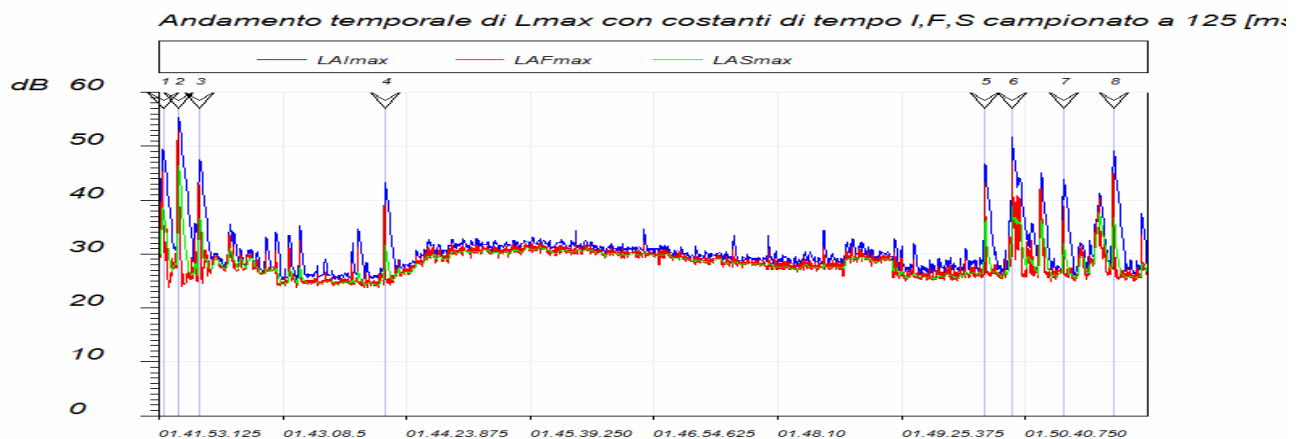

Con riferimento al Decreto Ministeriale citato si deve quindi rilevare come durante il periodo di misurazione si denotino eventi impulsivi idonei per l'introduzione del fattore correttivo K_i . Per quanto riguarda l'**analisi spettrale** del rumore misurato questa è stata rilevata in modalità "minimo" ed elaborata in modo conforme a quanto prescritto dal D.M. 16/03/1998.

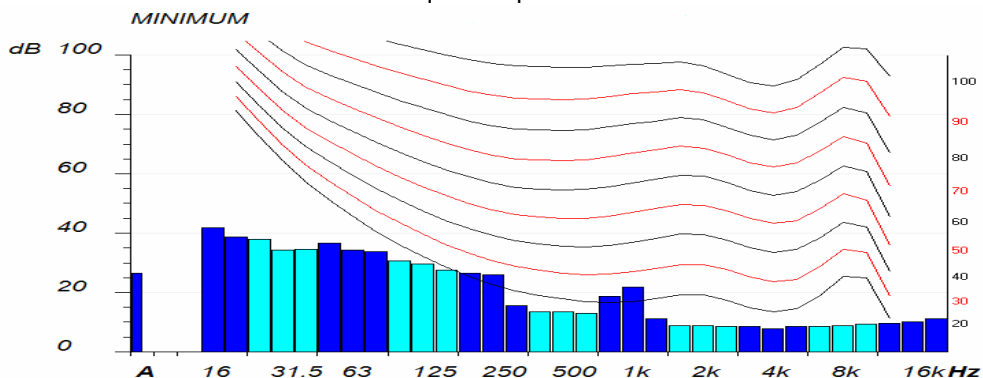

Non sono state rilevate componenti tonali del rumore misurato.

Il L_{eq} totale risulta quindi essere pari a $29.3 + 3 (K_i) = 32.3$ dB(A).

- E13 -

Il valore di L_{eq} è risultato pari a 29.4 dB(A).

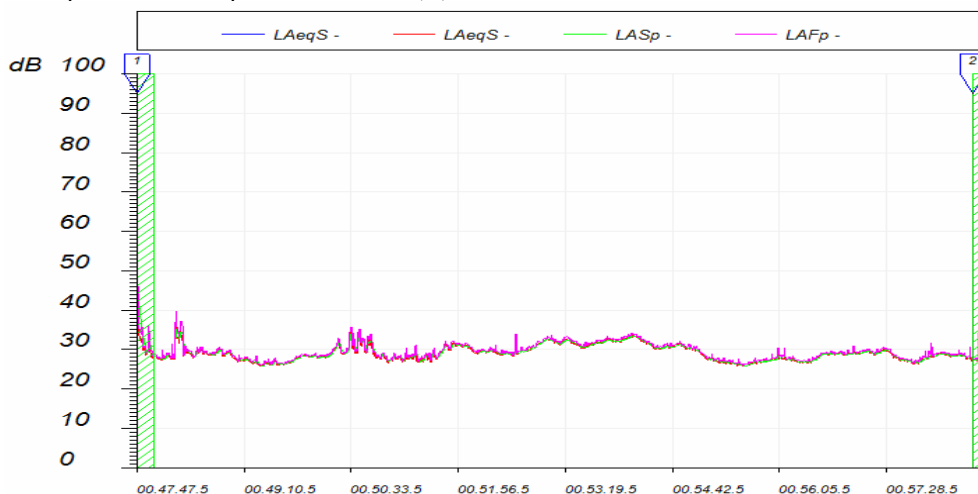

L'analisi delle impulsività è stata effettuata con modalità conformi a quanto prescritto dal D.M. 16/03/1998.

Andamento temporale di L_{max} con costanti di tempo I,F,S campionato a 125 [ms]

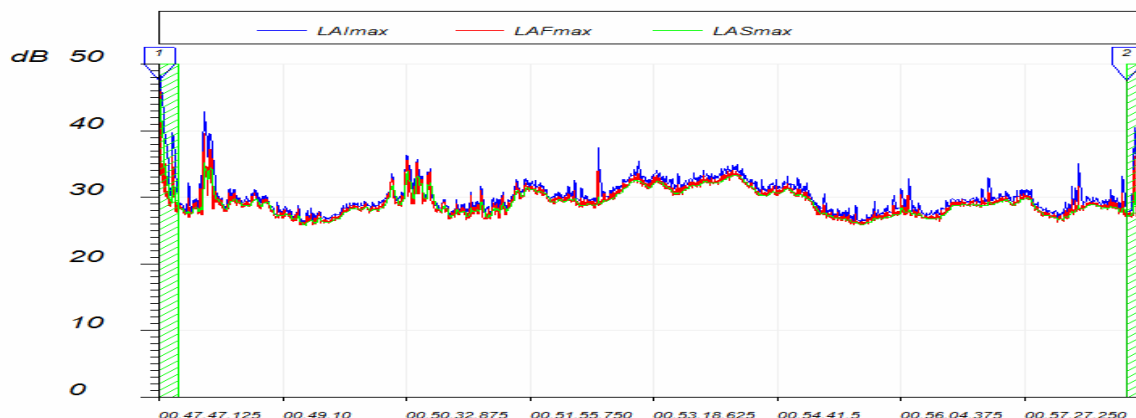

Con riferimento al Decreto Ministeriale citato si deve quindi rilevare come durante il periodo di misurazione non si denotino eventi impulsivi.

Per quanto riguarda l'analisi spettrale del rumore misurato questa è stata rilevata in modalità "minimo" ed elaborata in modo conforme a quanto prescritto dal D.M. 16/03/1998.

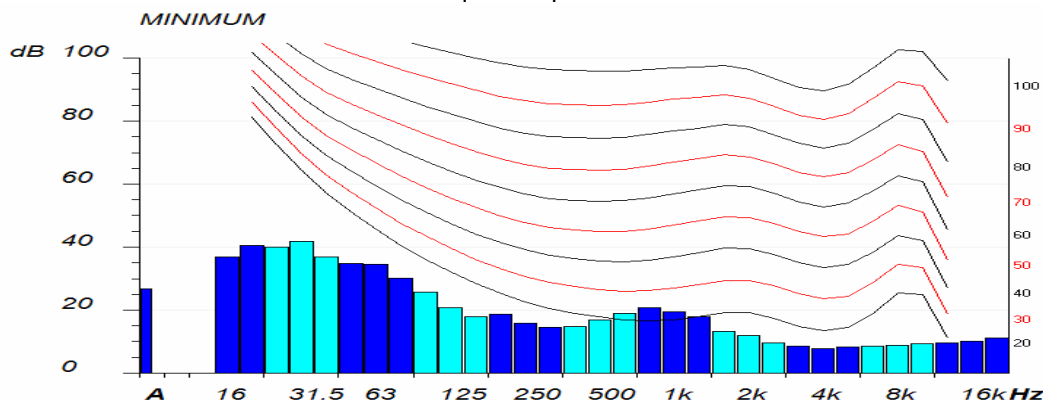

Non sono state rilevate componenti tonali del rumore misurato.

- E15 -

Il valore di Leq è risultato pari a 27.1 dB(A).

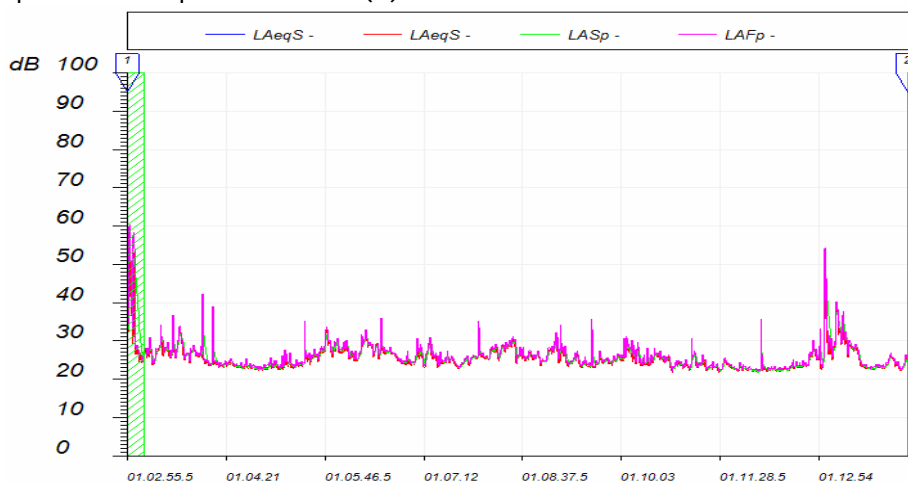

L'analisi delle impulsività è stata effettuata con modalità conformi a quanto prescritto dal D.M. 16/03/1998.

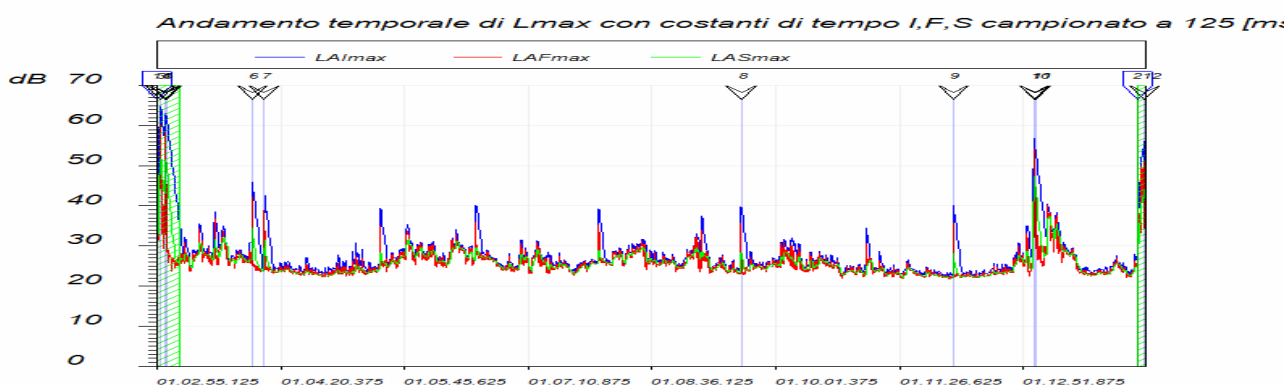

Con riferimento al Decreto Ministeriale citato si deve quindi rilevare come durante il periodo di misurazione si denotino eventi impulsivi idonei per l'introduzione del fattore correttivo Ki. Per quanto riguarda l'**analisi spettrale** del rumore misurato questa è stata rilevata in modalità "minimo" ed elaborata in modo conforme a quanto prescritto dal D.M. 16/03/1998.

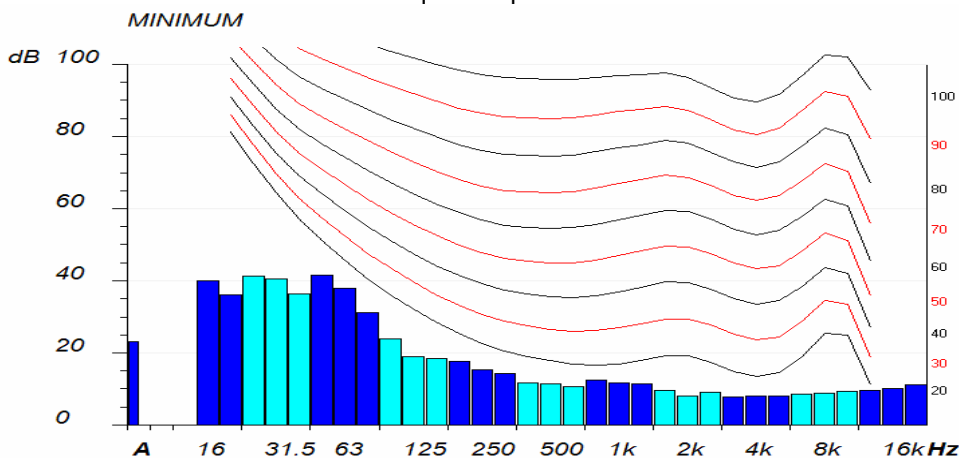

Non sono state rilevate componenti tonali del rumore misurato.

Il Leq totale risulta quindi essere pari a $27.1 + 3 (K_i) = 30.1 \text{ dB(A)}$.

- E16 -

Il valore di L_{eq} è risultato pari a 38.7 dB(A).

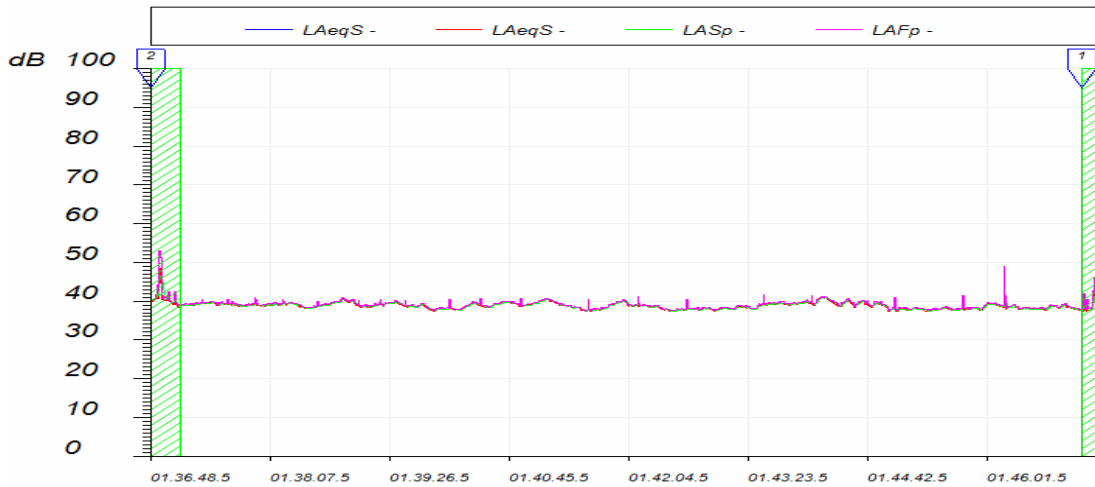

L'analisi delle impulsività è stata effettuata con modalità conformi a quanto prescritto dal D.M. 16/03/1998.

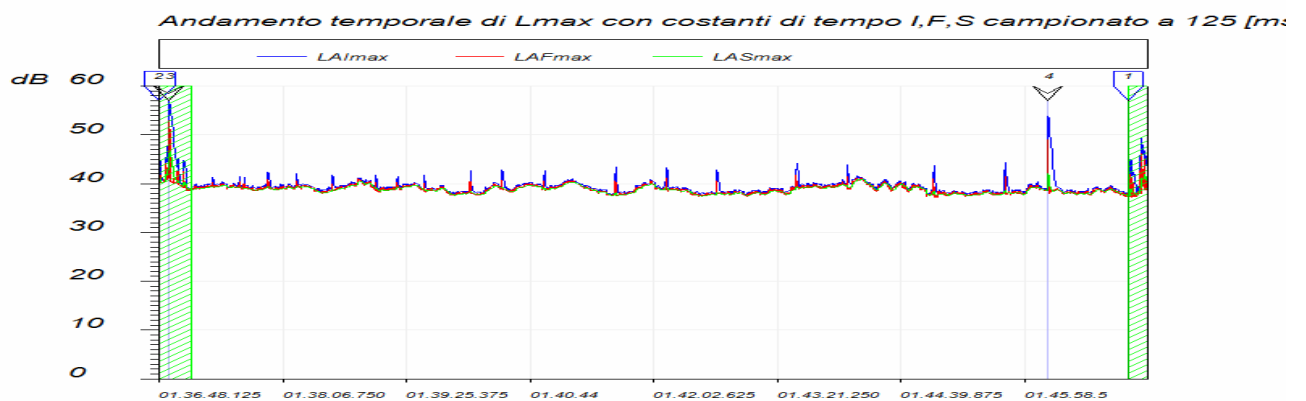

Con riferimento al Decreto Ministeriale citato si deve quindi rilevare come durante il periodo di misurazione non si denotino eventi impulsivi.

Per quanto riguarda l'**analisi spettrale** del rumore misurato questa è stata rilevata in modalità "minimo" ed elaborata in modo conforme a quanto prescritto dal D.M. 16/03/1998.

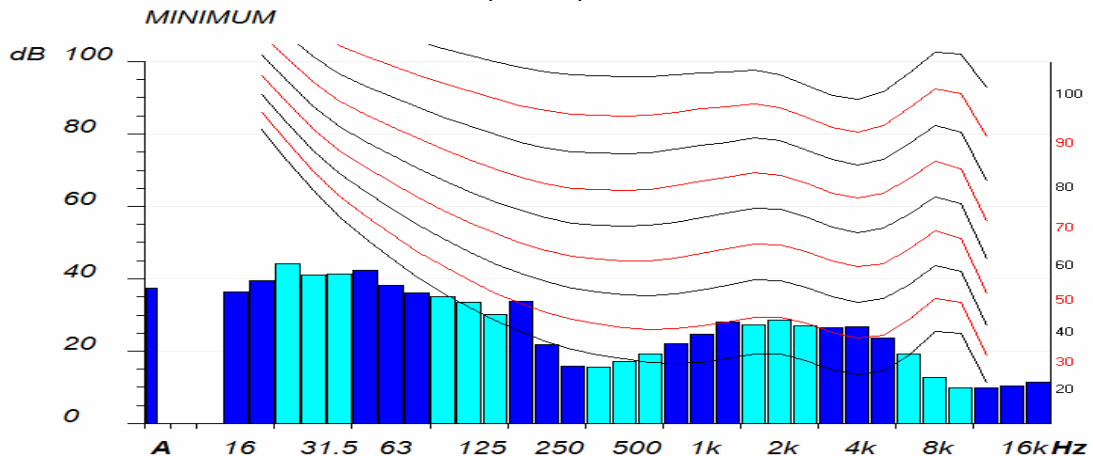

Non sono state rilevate componenti tonali del rumore misurato.