



COMUNE DI LATIANO



PV TOSSANO
PROGETTO PER LA REALIZZAZIONE DI UN IMPIANTO
AGRIVOLTAICO AVENTE POTENZA PARI A 21,09 MWp
CON RELATIVO COLLEGAMENTO ALLA RETE ELETTRICA
SITO NEL COMUNE DI LATIANO (BR)

Analisi di compatibilità con il Paesaggio Agrario

ELABORATO

AM08**PROPONENTE:****UKA Solar Latiano S.r.l.**

Società a responsabilità limitata con socio unico

Sede legale: Via Ombrone, n. 14

00198 Roma (RM)

C.F., P.I -CZ: 16690651001

CONSULENZA:

Dott.ssa Paola D'ANGELA

Dott.ssa Agr. For. Marina D'ESTE

Dott. Geol. Michele VALERIO

PROGETTISTI:

SOCIETÀ DI INGEGNERIA

Via Caduti di Nassiriyah 55

70124 Bari (BA)

e-mail: atechsrl@libero.it

pec: atechsrl@legalmajl.it

DIRETTORE TECNICO

Dott. Ing. Orazio TRICARICO

Ordine ingegneri di Bari n. 4985



Dott. Ing. Alessandro ANTEZZA

Ordine ingegneri di Bari n. 10743



EM./REV.	DATA	REDATTO	VERIFICATO	APPROVATO	DESCRIZIONE
0	AGOSTO 2022	C.C.- V.D.P.	A.A.	O.T.	Progetto definitivo

Progetto	Progetto definitivo relativo alla realizzazione di un impianto agrovoltaiico denominato "PV TOSSANO" della potenza pari a 21,09 MWp e dalle relative opere di connessione alla RTN, da realizzarsi nel Comune di Latiano (BR)				
Regione	Puglia				
Comune	Latiano (BR)				
Proponente	UKA Solar Latiano s.r.l. Sede legale: Via Ombrone, n. 14 00198 Roma (RM) C.F., P.I -CZ: 16690651001				
Redazione SIA	ATECH S.R.L. – Società di Ingegneria e Servizi di Ingegneria Via Caduti di Nassiriya 55 - 70124 Bari (BA) e-mail: atechsrl@libero.it - pec: atechsrl@legalmail.it				
Documento	Analisi di compatibilità con il Paesaggio Agrario				
Revisione	00				
Emissione	Agosto 2022				
Redatto	B.C.C. V.D.P. - M.G.F. - ed altri (vedi sotto)	Verificato	A.A.	Approvato	O.T.
Redatto: Gruppo di lavoro	Ing. Alessandro Antezza Arch. Berardina Boccuzzi Ing. Alessandrina Ester Calabrese Arch. Claudia Cascella Geol. Anna Castro Arch. Valentina De Paolis Geol. Cristina Di Mango Dott. Naturalista Maria Grazia Fracalvieri Ing. Emanuela Palazzotto Ing. Orazio Tricarico				
Verificato:	Ing. Alessandro Antezza (Socio di Atech srl)				
Approvato:	Ing. Orazio Tricarico (Amministratore Unico e Direttore Tecnico di Atech srl)				

Questo rapporto è stato preparato da Atech Srl secondo le modalità concordate con il Cliente, ed esercitando il proprio giudizio professionale sulla base delle conoscenze disponibili, utilizzando personale di adeguata competenza, prestando la massima cura e l'attenzione possibili in funzione delle risorse umane e finanziarie allocate al progetto.

Il quadro di riferimento per la redazione del presente documento è definito al momento e alle condizioni in cui il servizio è fornito e pertanto non potrà essere valutato secondo standard applicabili in momenti successivi. Le stime dei costi, le raccomandazioni e le opinioni presentate in questo rapporto sono fornite sulla base della nostra esperienza e del nostro giudizio professionale e non costituiscono garanzie e/o certificazioni. Atech Srl non fornisce altre garanzie, esplicite o implicite, rispetto ai propri servizi.

Questo rapporto è destinato ad uso esclusivo di UKA Solar Latiano S.r.l., Atech Srl non si assume responsabilità alcuna nei confronti di terzi a cui venga consegnato, in tutto o in parte, questo rapporto, ad esclusione dei casi in cui la diffusione a terzi sia stata preliminarmente concordata formalmente con Atech Srl.

I terzi sopra citati che utilizzino per qualsivoglia scopo i contenuti di questo rapporto lo fanno a loro esclusivo rischio e pericolo.

Atech Srl non si assume alcuna responsabilità nei confronti del Cliente e nei confronti di terzi in relazione a qualsiasi elemento non incluso nello scopo del lavoro preventivamente concordato con il Cliente stesso.



1.PREMESSA.....	3
2.INQUADRAMENTO TERRITORIALE.....	3
3.DESCRIZIONE DELLE OPERE IN PROGETTO	8
4.ANALISI DEL PAESAGGIO AGRARIO	8
4.1. CARATTERISTICHE DELL'AREA VASTA	8
4.2. RILIEVO DEGLI ELEMENTI CARATTERISTICI DEL PAESAGGIO AGRARIO	11
5.CONCLUSIONI.....	14



1. PREMESSA

Il presente documento ha lo scopo di analizzare la *compatibilità con il paesaggio agrario* del progetto relativo alla realizzazione di un **impianto agrovoltaiico avente potenza pari a 21,09464 MW**, con relativo collegamento alla rete elettrica, da ubicarsi nel Comune di Latiano (BR).

La società proponente è la UKA Solar Latiano srl, con sede in Roma in Via Ombrone, n. 14, C.F., P.I -CZ: 16690651001.

In particolare al fine di determinare la presenza di elementi caratteristici del paesaggio agrario e stabilirne la compatibilità con le opere in progetto sarà individuata ai sensi del punto 4.3.3 delle Istruzioni Tecniche del R.R. n. 24 del 30 dicembre 2010 (Regione Puglia) un'area di indagine di 500 m nelle immediate vicinanze di ciascun impianto.

2. Inquadramento territoriale

Il sito interessato alla realizzazione dell'impianto si sviluppa nel territorio del **Comune di Latiano (BR)**, ed è raggiungibile attraverso la strada provinciale SP47 da ovest, dalla SP46 da est entrambe collegate alla SS7 a sud.



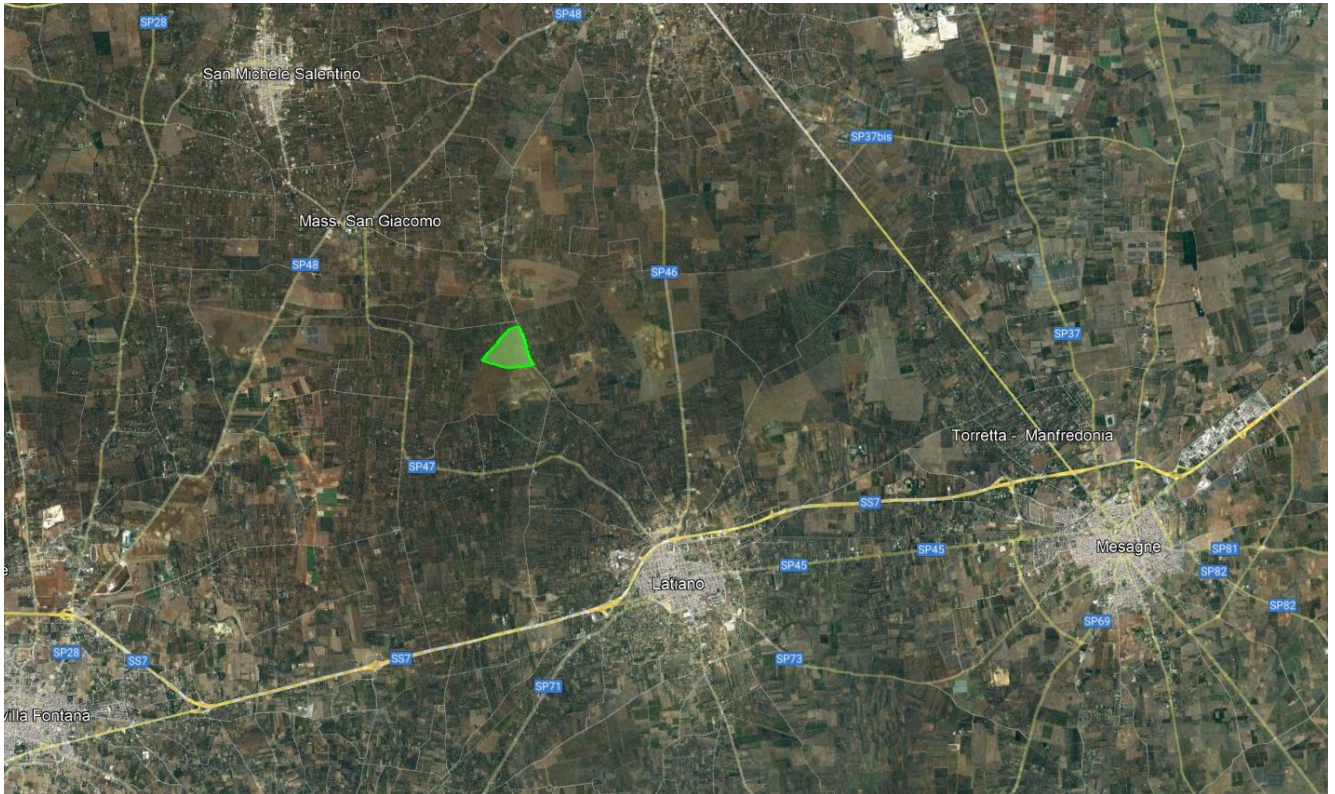

Fig. 2-1: Localizzazione dell'impianto rispetto alle strade circostanti- Fonte Google Earth

Il sito nel suo complesso si trova a una distanza di circa 3,8 chilometri in linea d'aria dal centro di Latiano (BR) e a circa 9 chilometri dal centro di Mesagne (BR) e 6 km dal centro di San Vito dei Normanni (BR).

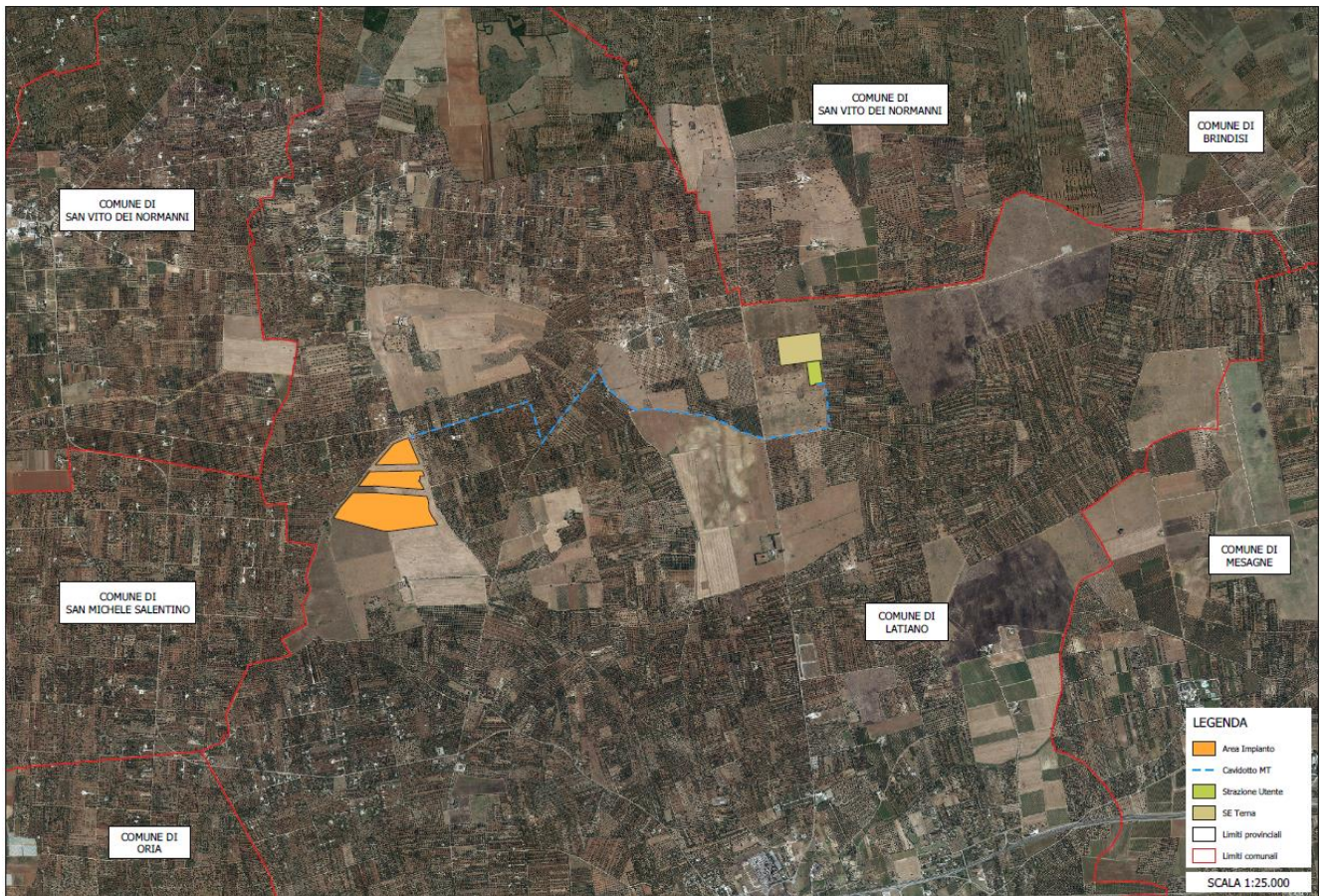

Figure 2-2: Inquadramento territoriale del layout di progetto

Per quanto riguarda l'inquadramento catastale delle opere, il layout dell'impianto agrovoltaiico interesserà il territorio comunale del Comune di Latiano (BR).

L'intero progetto ricade nel Catasto Terreni ai seguenti fogli e particelle:

FOGLIO	PARTICELLA
12	519
12	521
12	523

L'area in oggetto si trova ad un'altitudine media di m 110 s.l.m. e le coordinate geografiche sono le seguenti:

40°35'15.12" Nord

17°40'58.37" Est



Figura 2-1: Inquadramento su base catastale

L'intervento nel suo complesso prevede, oltre alla realizzazione dell'impianto di produzione, la realizzazione di tutte le opere accessorie necessarie per la connessione alla rete elettrica esistente di proprietà e-distribuzione S.p.A.

Il preventivo di connessione Cod. Pratica 201900815, prevede che l'impianto debba essere collegato in antenna a 150 kV su una futura Stazione Elettrica di Trasformazione a 380/150kV della RTN da

collegare in entra-esce alla linea 380kV "Brindisi-Taranto" da ubicare nel comune di Latiano, provincia di Brindisi.

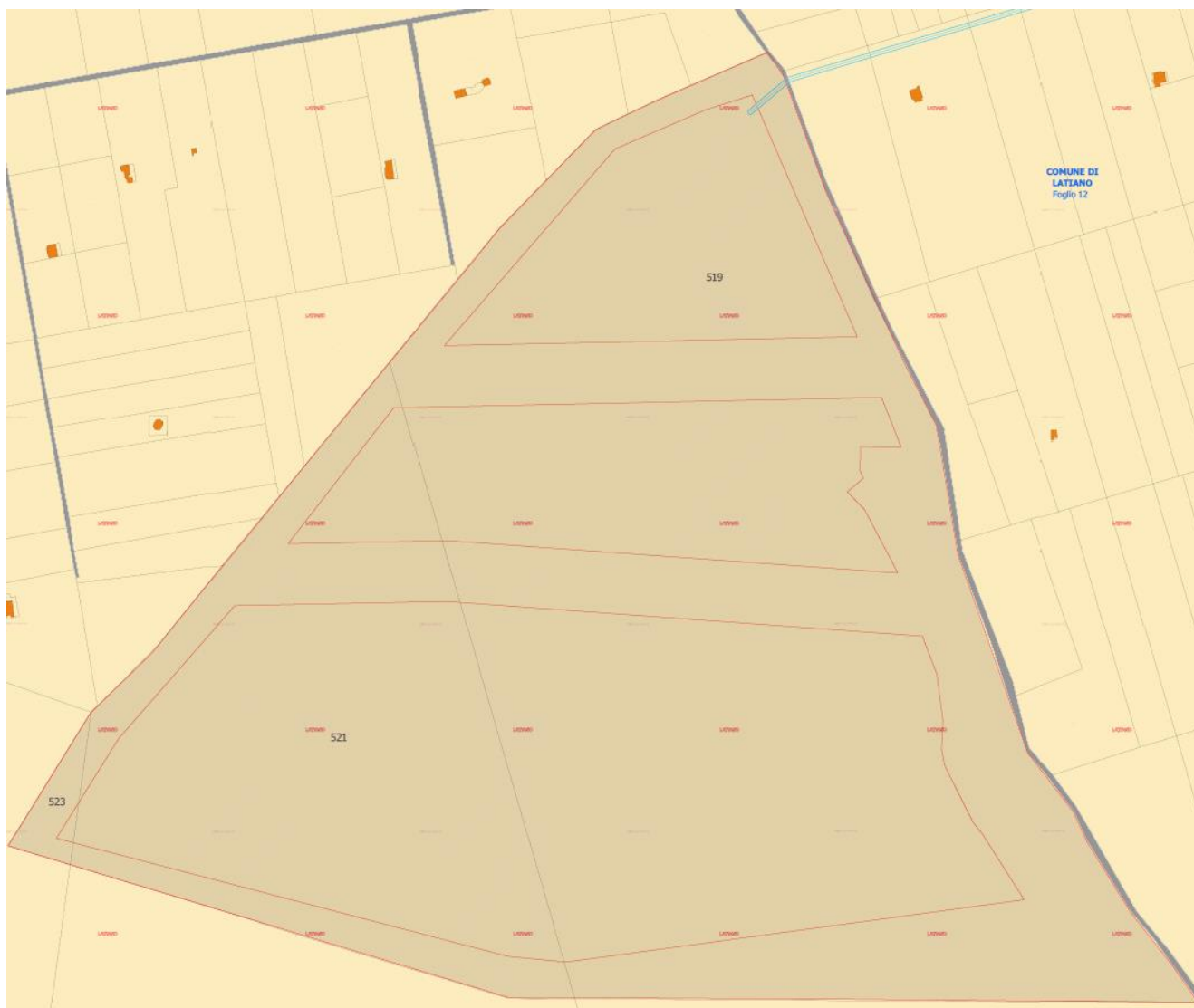
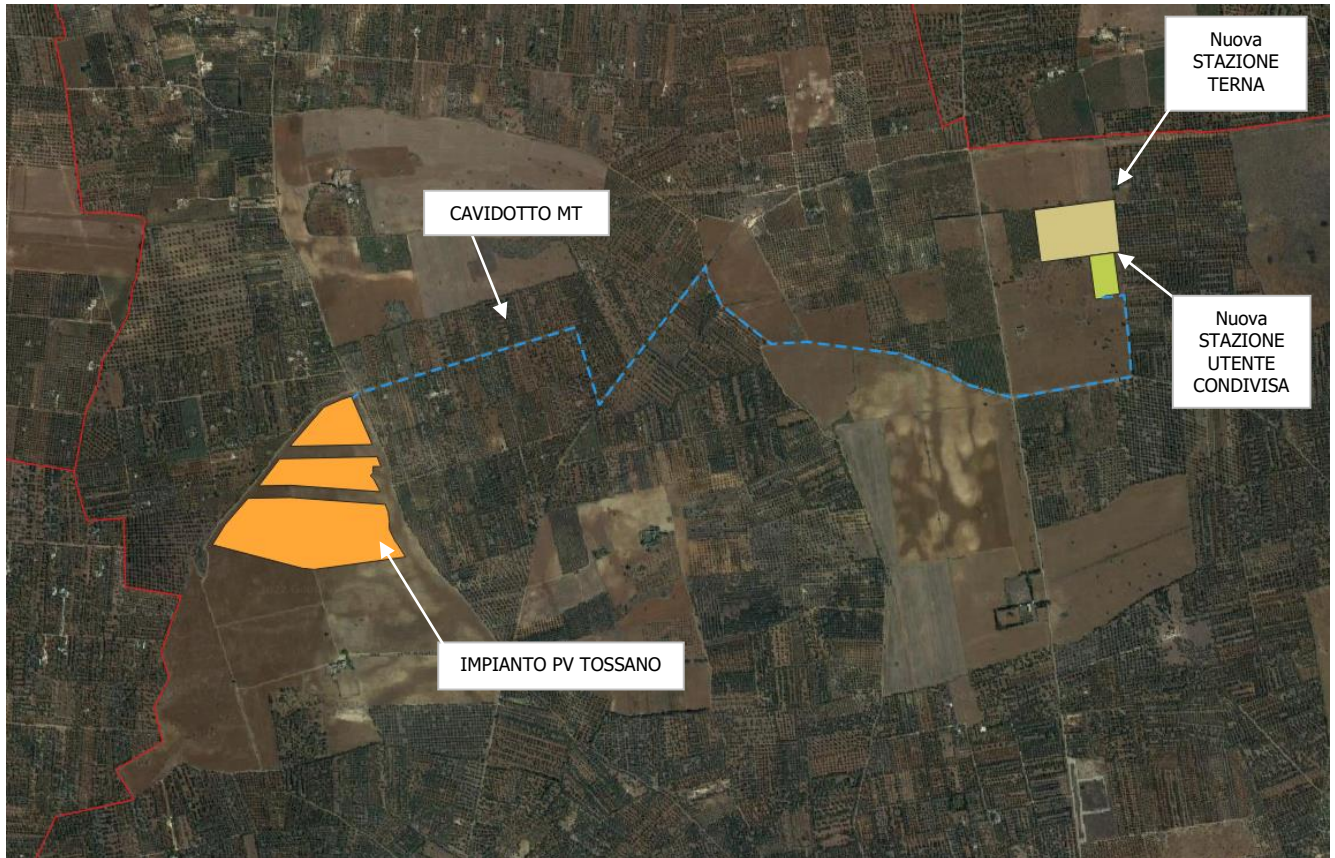

Fig. 2-3: Inquadramento dell'impianto su Ortofoto

3. Descrizione delle opere in progetto

L'Impianto agrovoltaiico in progetto nel suo complesso sarà costituito da:

- ❖ 30.352 moduli fotovoltaici;
- ❖ Strutture di sostegno dei moduli (Tracker);
- ❖ Inverter DC/AC;
- ❖ Cabine di Campo (CdC) MT/BT
- ❖ Cabina di Smistamento;
- ❖ Trasformatore MT/BT;
- ❖ Cavidotti interni in BT;
- ❖ Cavidotto MT di collegamento alla Cabina di Consegna e alla SSE;
- ❖ Quadro MT in Cabina di Consegna;

4. ANALISI DEL PAESAGGIO AGRARIO

Nel presente capitolo vengono individuate le caratteristiche del contesto territoriale con particolare riferimento alla vocazione agricola del territorio ed ai valori del paesaggio agrario desunti dalle puntuali ricognizioni effettuate sul campo e dall'apparato scientifico descritto dal Piano Paesaggistico Territoriale Regionale della Puglia.

4.1. Caratteristiche dell'area vasta

La campagna brindisina è caratterizzata da un uniforme bassopiano compreso tra i rialti terrazzati delle Murge a nord-ovest e le deboli alture del Salento settentrionale a sud. Questa si contraddistingue, oltre che per la quasi totale assenza di pendenze significative e di forme morfologiche degne di significatività, per l'intensa antropizzazione agricola del territorio e per la presenza di zone umide costiere.

A causa della mancanza di evidenti e caratteristici segni morfologici e di limiti netti tra le colture, il perimetro dell'ambito si è attestato principalmente sui confini comunali. In particolare, a sud-est, sono stati esclusi dall'ambito i territori comunali che, pur appartenendo alla provincia di Brindisi, erano caratterizzati dalla presenza del pascolo roccioso, tipico del paesaggio del Tavoliere Salentino.



Nella zona brindisina ove i terreni del substrato sono nel complesso meno permeabili di quelli della zona leccese, sono diffusamente presenti reticoli di canali, spesso ramificati e associati a consistenti interventi di bonifica, realizzati nel tempo per favorire il deflusso delle piovane negli inghiottitoi, e per evitare quindi la formazione di acquitrini. Una singolarità morfologica è costituita dal cordone dunare fossile che si sviluppa in direzione E-O presso l'abitato di Oria.



Figura 4-1: Carta della naturalità, PPTR

Il paesaggio rurale della Campagna Brindisina ha una forte connotazione di tipo agricolo, nel quale le colture permanenti ne connotano l'immagine.

L'oliveto, pur rimanendo la coltura dominante dell'ambito, non risulta così caratterizzante come in altri territori, e raramente lo si ritrova come monocoltura prevalente: sovente infatti è associato al frutteto o ai seminativi, spesso è presente in mosaici agricoli dove prevalgono le colture orticole.

Anche il vigneto risulta essere una tipologia che costituisce tipo caratterizzante il paesaggio, sia per i suoi caratteri tradizionali, ma più spesso per i suoi caratteri di paesaggio artificializzato da un'agricoltura intensiva che utilizza elementi fisici artificiali quali serre e coperture in films di plastica.

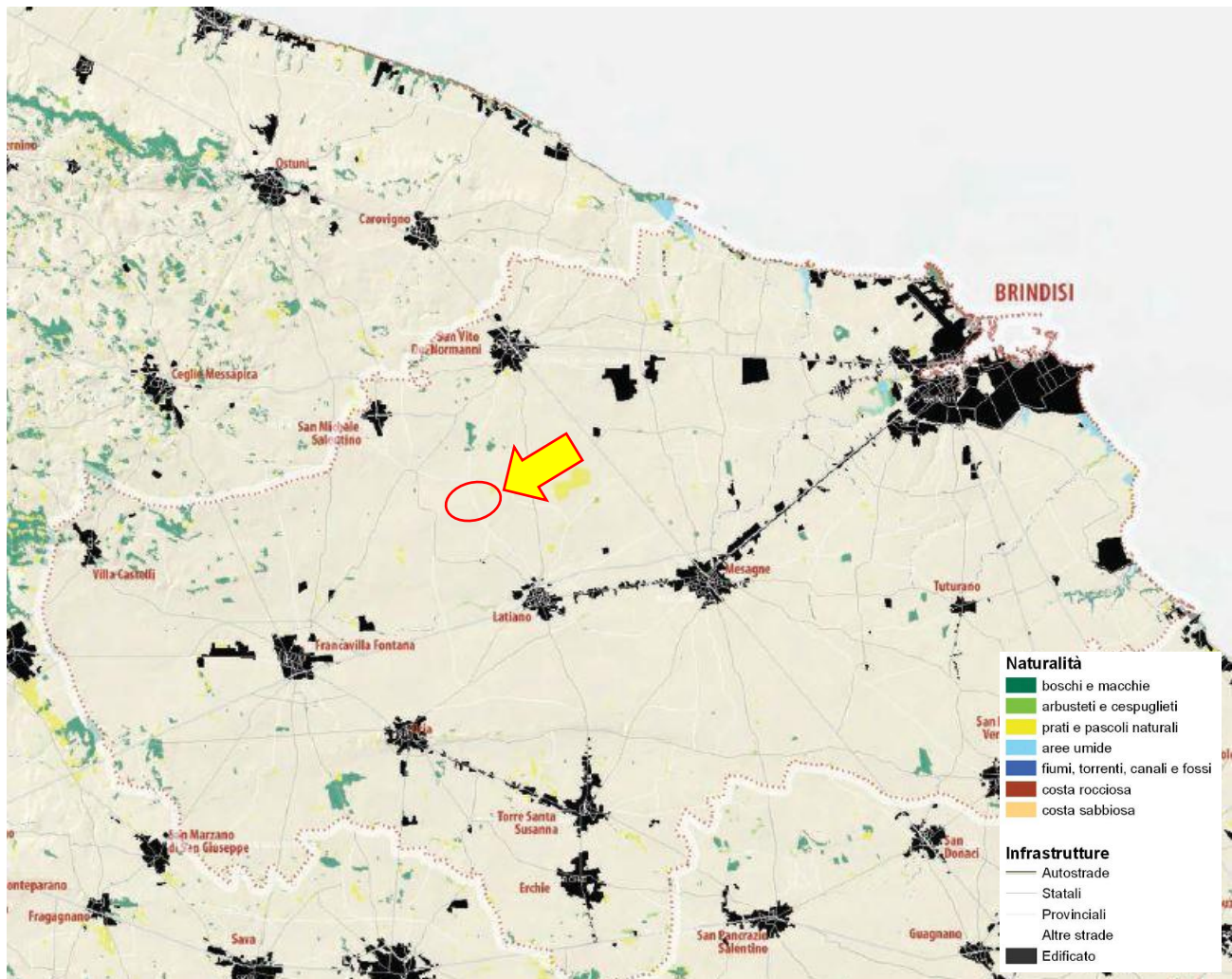
L'uso intensivo del territorio agricolo della Campagna Brindisina è il risultato di successive bonifiche che hanno irreggimentato le acque, soprattutto nei tratti terminali dei corsi d'acqua, in un reticolo idrografico che struttura fortemente il paesaggio della piana.

La costa, caratterizzata dalle estensioni seminate (di trama più fitta a nord di Brindisi e più larga a sud), si presenta infatti fortemente trasformata dalle opere di bonifica, le quali hanno risparmiato pochi luoghi che conservano un elevato valore naturalistico, tra cui vale la pena citare le Paludi di Torre Guaceto e di Punta Contessa.

Il territorio circostante la città di Brindisi, si connota per la prevalenza di colture intensive tra cui spicca il vigneto e il vigneto associato a colture seminate spesso connotato da elementi artificiali.

Si nota a livello generale d'ambito la relativa scarsa frammentazione del territorio agricolo per opera della dispersione insediativa: la presenza del mosaico agricolo, anche con rilevanti estensioni, risulta frammentato solo in prossimità dei centri urbani di S. Vito e Francavilla.



4.2. Rilievo degli elementi caratteristici del paesaggio agrario

Al fine di determinare la presenza di elementi caratteristici del paesaggio agrario è stata individuata ai sensi del punto 4.3.3 delle Istruzioni Tecniche del R.R. n. 24 del 30 dicembre 2010 (Regione Puglia) un'area di indagine di 500 m dal perimetro dell'impianto.

Di seguito si riporta rilievo fotografico del contesto agrario.

Si riporta di seguito il rilievo fotografico condotto.



Figura 4-2: Vista a sud-est dell'impianto



Figura 4-3: Vista a Nord-est dell'impianto

L'area in cui sorgerà l'impianto si presenta come un'ampia area a "seminativi semplici in aree non irrigue" con totale assenza di essenze arboree agrarie o forestali.

Il sito in esame è dunque un seminativo, mentre nel contesto nel raggio di circa un chilometro sono state individuate le seguenti classi di utilizzazione del suolo (cft. immagine seguente):

- ✓ Oliveto
- ✓ Vigneto
- ✓ seminativo asciutto e irriguo
- ✓ incolto e/o pascolo
- ✓ frutteto (a livello familiare e/o di modeste dimensioni)

È presente, in ogni modo, lungo i cigli stradali o su qualche confine di proprietà, la presenza di flora ruderale e sinantropica.





Figura 4-4: Ubicazione dell'impianto su UDC

A seguito del rilievo condotto l'area circostante il futuro sito d'impianto è dunque costituita principalmente da coltivazioni di ampi seminativi coltivati a cereali od ortaggi, oliveto.

A seguito delle indagini sul campo si è evidenziata **la presenza di elementi caratterizzanti il paesaggio agrario** quali:

- *alberi monumentali*
- *muretti a secco.*

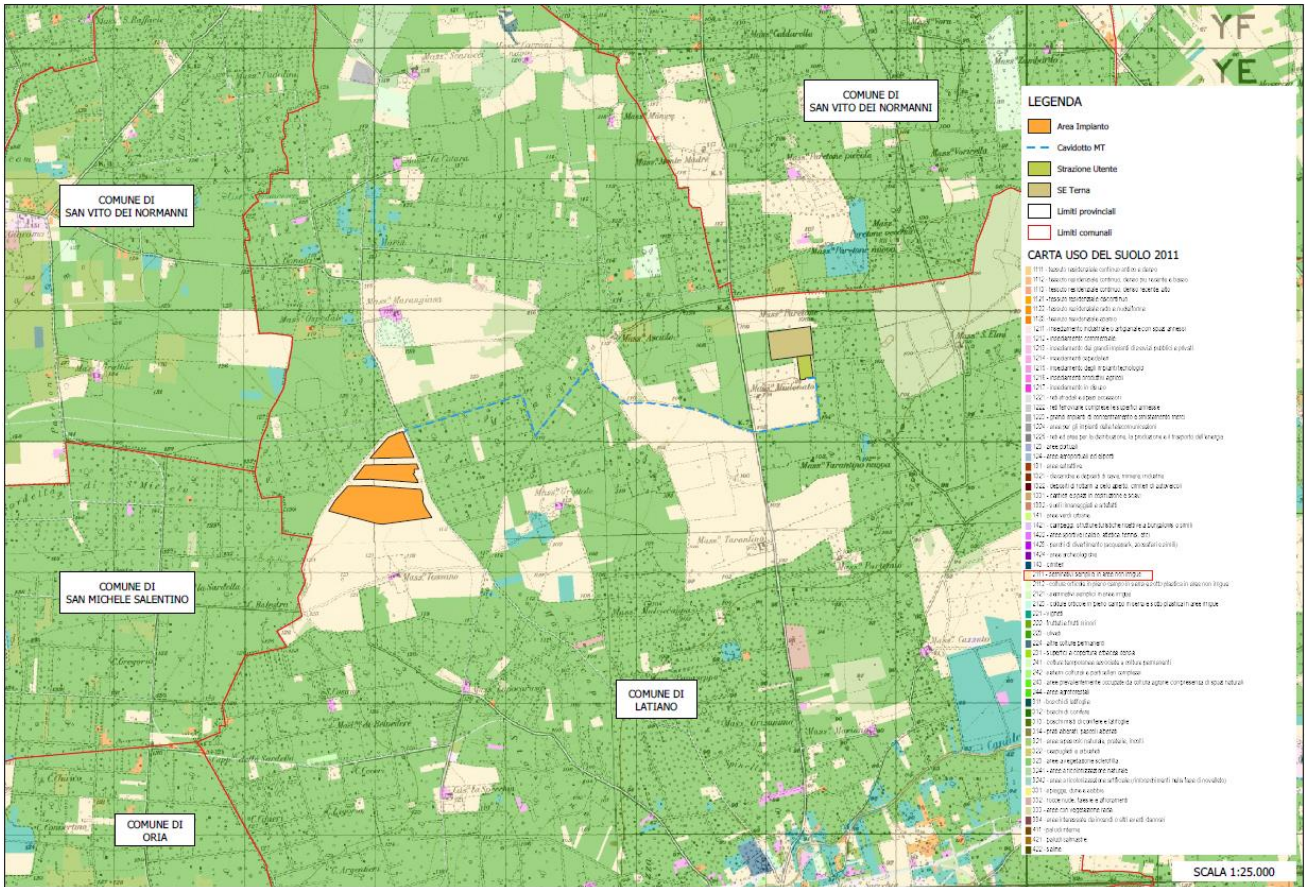
La realizzazione del parco fotovoltaico in oggetto non andrà in alcun modo ad interferire con i suddetti tali elementi.



5. CONCLUSIONI

Alla luce delle analisi effettuate è possibile affermare che nell'area d'impianto non si riscontra la presenza **di elementi caratterizzanti il paesaggio agrario** quali *alberi monumentali, alberatura, muretti a secco o terrazzamenti*, bensì caratterizzato da seminativi, uliveti non monumentali e colture stagionali.

