



COMUNE DI CERIGNOLA



PROGETTO DEFINITIVO

- PROGETTO AGRIVOLTAICO - IMPIANTO DI PRODUZIONE DI ENERGIA ELETTRICA DA FONTE RINNOVABILE DI TIPO FOTOVOLTAICO INTEGRATO DA PROGETTO DI RIQUALIFICAZIONE AGRICOLA

Committente:

Green Genius Italy Utility 5 s.r.l.

Corso Giuseppe Garibaldi, 49
20121 Milano (MI)

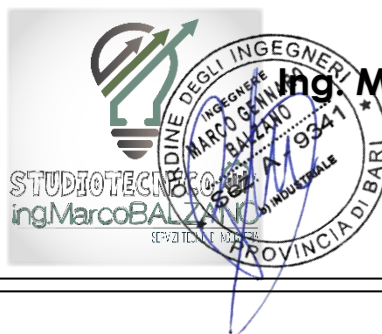

StudioTECNICO

ing. Marco G Balzano

Via Canello Rotto, 3
70125 BARI | Italy
+39 331.6794367

www.ingbalzano.com



Spazio Riservato agli Enti:

REV	DATA	ESEGUITO	VERIFICA	APPROV	DESCRIZIONE
R0	23/09/2022	SDS	MBG	MBG	Prima Emissione

Numero Commessa:

SV250

Data Elaborato:

23/09/2022

Revisione:

R0

Titolo Elaborato:

Relazione di Compatibilità del Piano di Tutela delle Acque

Progettista:

ing. Marco G. Balzano

Ordine degli Ingegneri della Provincia di Bari n.9341
Professionista Antincendio Elenco Ministero degli Interni BA09341101837
Consulente Tecnico d'Ufficio (CTU) Tribunale Bari

Elaborato:

V.07



StudioTECNICO | Ing. Marco Balzano
Via Cancellotto, 03 | 70125 BARI | Italy
www.ingbalzano.com



Progettista: Ing. Marco Gennaro Balzano
Ordine Degli Ingegneri Della Provincia Di Bari N. 9341

1. Sommario

1. Premessa	3
1.1 Generalità.....	3
1.2 Descrizione sintetica dell'iniziativa.....	5
1.3 Contatto.....	7
1.4 Localizzazione	8
Area Impianto.....	9
Area SSEU	10
1.5 Oggetto del Documento.....	10
2. Caratterizzazione geologica e idrogeologica	11
3. Piano di Tutela delle Acque (PTA)	15

STUDIOTECNICO 
ing. MarcoBALZANO
SERVIZI TECNICI DI INGEGNERIA

Rif. Elaborato:	Elaborato:	Data	Rev	
SV250-V.07	Relazione di Compatibilità del PTA	23/09/2022	R0	Pagina 2 di 18

1. Premessa

1.1 Generalità

La Società **GREEN GENIUS ITALY UTILITY 5 SRL**, con sede in Corso Giuseppe Garibaldi, 49 – 20121 Milano (MI), è soggetto Proponente di una iniziativa finalizzata alla realizzazione e messa in esercizio di un progetto **Agrovoltaico** denominato **“AgroPV – Capacciotti”**.

L’iniziativa prevede la realizzazione di un impianto agrivoltaico, ossia destinato alla **produzione di energia elettrica da fonte rinnovabile solare integrato** da un **progetto agronomico studiato per assicurare la compatibilità con le caratteristiche pedo-agricole e storiche del sito**.

Il progetto, meglio descritto nelle relazioni specialistiche, si prefigge l’obiettivo di **ottimizzare** e utilizzare in modo **efficiente** il territorio, producendo **energia elettrica** pulita e garantendo, allo stesso tempo, una **produzione agricola**.

Il costo della produzione elettrica, mediante la tecnologia fotovoltaica, è concorrenziale alle fonti fossili, ma con tutti i vantaggi derivanti dall’uso della fonte solare, quali zero emissioni di CO₂, inquinanti solidi e liquidi, nessuna emissione sonora, ecc.

L’impianto fotovoltaico produrrà energia elettrica utilizzando come energia primaria l’energia dei raggi solari. In particolare, l’impianto trasformerà, grazie all’esposizione alla luce solare dei moduli fotovoltaici realizzati in materiale semiconduttore, una percentuale dell’energia luminosa dei fotoni in energia elettrica sotto forma di corrente continua che, opportunamente trasformata in corrente alternata da apparati elettronici chiamati “inverter”, sarà ceduta alla rete elettrica nazionale.

La tecnologia fotovoltaica presenta molteplici aspetti favorevoli:

1. il sole è risorsa gratuita ed inesauribile;
2. non comporta emissioni inquinanti;
3. non genera inquinamento acustico
4. permette una diversificazione delle fonti energetiche e riduzione del deficit elettrico;
5. presenta una estrema affidabilità sul lungo periodo (vita utile superiore a 30 anni);
6. i costi di manutenzione sono ridotti al minimo;
7. il sistema presenta elevata modularità;
8. si presta a facile integrazione con sistemi di accumulo;
9. consente la delocalizzazione della produzione di energia elettrica.

L’impianto in progetto consente di produrre un significativo quantitativo di energia elettrica senza alcuna emissione di sostanze inquinanti, senza alcun inquinamento acustico e con un ridotto impatto visivo.

Rif. Elaborato:	Elaborato:	Data	Rev	
SV250-V.07	Relazione di Compatibilità del PTA	23/09/2022	R0	Pagina 3 di 18

L'iniziativa si inquadra, altresì, nel piano di realizzazione di impianti per la produzione di energia fotovoltaica che la società intende realizzare nella Regione Puglia per contribuire al soddisfacimento delle esigenze di energia pulita e sviluppo sostenibile sancite già dal Protocollo Internazionale di Kyoto del 1997, dall'Accordo sul Clima delle Nazioni Unite (Parigi, Dicembre 2015), il Piano Nazionale Energia e Clima (PNIEC - 2020) e il Piano Nazionale di Ripresa e Resilienza (PNRR - 2021), tutti concordi nel porre la priorità sulla transizione energetica dalle fonti fossili alle rinnovabili. Infatti, le fonti energetiche rinnovabili, oltre a ridurre gli impatti sull'ambiente, contribuiscono anche a migliorare il tenore di vita delle popolazioni e la distribuzione di reddito nelle regioni più svantaggiate, periferiche o insulari, favorendo lo sviluppo interno, contribuendo alla creazione di posti di lavoro locali permanenti, con l'effetto di conseguire una maggiore coesione economica e sociale.

In tale contesto nazionale ed internazionale lo sfruttamento dell'energia solare costituisce senza dubbio una valida risposta alle esigenze economiche ed ambientali sopra esposte.

In ragione delle motivazioni sopra esposte, al fine di favorire la transizione energetica verso **soluzioni ambientalmente sostenibili** la società proponente intende sottoporre all'iter valutativo l'iniziativa agrofotovoltaica oggetto della presente relazione.

La tipologia di opera prevista rientra nella categoria "impianti industriali non termici per la produzione di energia, vapore ed acqua calda" citata nell'All. IV articolo 2 lettera b) del D.Lgs 152/2006, aggiornato con il D.Lgs 4/2008 vigente dal 13 febbraio 2008.

La progettazione è stata svolta utilizzando le **ultime tecnologie** con i migliori **rendimenti** ad oggi disponibili sul mercato. Considerando che la tecnologia fotovoltaica è in rapido sviluppo, dal momento della progettazione definitiva alla realizzazione potranno cambiare le tipologie e le caratteristiche delle componenti principali (moduli fotovoltaici, inverter, strutture di supporto), ma resteranno invariate le caratteristiche complessive e principali dell'intero impianto in termini di potenza massima di produzione, occupazione del suolo e fabbricati.

Il progetto agronomico, da realizzare in consociatione con la produzione di energia elettrica da fonte rinnovabile fotovoltaica, è stato studiato sin dalle fasi iniziali in base ad un'approfondita analisi con lo scopo di:

- Attivare un progetto capace di favorire la biodiversità e la salvaguardia ambientale;
- Garantire la continuità delle attività colturali condotte sul fondo e preservare il contesto paesaggistico.

1.2 Descrizione sintetica dell'iniziativa

L'iniziativa è da realizzarsi in agro del Comune di **Cerignola (FG) e Ascoli Satriano (FG)**, circa 16 km a Sud-Ovest del centro abitato di Cerignola e a 12,5 km da Ascoli Satriano.

Per ottimizzare la produzione energetica, è stato scelto di realizzare l'impianto fotovoltaico mediante tracker monoassiali, ovvero inseguitori solari azionati da attuatori elettromeccanici capaci di massimizzare la produttività dei moduli fotovoltaici ed evitare il prolungato ombreggiamento del terreno sottostante.

Circa le **attività agronomiche** da effettuare in consociazione con la produzione di energia elettrica da fonte rinnovabile fotovoltaica, si è condotto uno studio agronomico finalizzato all'analisi pedo-agronomica dei terreni, del potenziale, della vocazione storica del territorio e dell'attività colturale condotta dall'azienda agricola proprietaria del fondo.

Il progetto prevede, oltre alle opere di mitigazione a verde dislocata lungo le fasce perimetrali, un articolato progetto agronomico nelle aree utili interne ed esterne la recinzione oltre alla installazione di un apiario per favorire la biodiversità.

Per quel che concerne l'impianto fotovoltaico, esso avrà una potenza complessiva pari a **60,000 MWn – 74,880 MWp**.

L'impianto comprenderà **300** inverter da 200 kVA @30°.

Gli inverter saranno connessi a gruppi a un trasformatore 800/30.000 V (*per i dettagli si veda lo schema unifilare allegato*).

Segue un riassunto generale dei dati di impianto:

Potenza nominale:	60.000,00 kWn
Potenza picco:	74.880,00 kWp
Inverter:	300 unità
Strutture:	204 tracker da 2x13 moduli 2298 tracker da 2x26 moduli
Moduli fotovoltaici:	124.800 u. x 600 Wp

L'impianto sarà collegato in A.T. alla Rete di Trasmissione gestita da Terna S.p.A.

In base alla soluzione di connessione (**STMG TERNA/P20190068230 del 01/10/2021 – CODICE PRATICA 201900770**), l'impianto fotovoltaico sarà collegato alla rete di trasmissione **in antenna**

a 150 kV su un futuro stallo 150 kV delle Stazione Elettrica (SE) di Smistamento a 150 kV della RTN denominata "Valle".

A tal fine sarà necessaria la realizzazione di una **Sottostazione di Trasformazione Utente 30/150 kV** da ubicarsi in prossimità della Stazione Elettrica "Valle" utile all'innalzamento della tensione a 150 kV prescritto dall'ente gestore.

Le opere, data la loro specificità, sono da intendersi di interesse pubblico, indifferibili ed urgenti ai sensi di quanto affermato dall'art. 1 comma 4 della legge 10/91 e ribadito dall'art. 12 comma 1 del Decreto Legislativo 387/2003, nonché urbanisticamente compatibili con la destinazione agricola dei suoli come sancito dal comma 7 dello stesso articolo del decreto legislativo.

Nello specifico della parte agronomica, il progetto prevede la coltivazione nelle interfile di **specie arboree e orticole**, opportunamente distanziate per consentire un adeguato irraggiamento delle piante arboree e l'agevole lavorazione durante le fasi di manutenzione e raccolta dei frutti, la coltivazione delle aree utili esterne alle recinzioni e l'installazione di un apiario volto a favorire la biodiversità, come da relazioni agronomiche.

La scelta agronomica ha tenuto conto della tipologia e qualità del terreno/sottosuolo e della disponibilità idrica. Per maggiori dettagli si rimanda alle relazioni specialistiche.

Questa tecnologia elettromeccanica consente di seguire quotidianamente l'esposizione solare Est-Ovest su un asse di rotazione orizzontale Nord-Sud, posizionando così i pannelli sempre con la perfetta angolazione e massimizzando la producibilità e la resa del campo.



StudioTECNICO | Ing. Marco Balzano
Via Canello Rotto, 03 | 70125 BARI | Italy
www.ingbalzano.com



Progettista: Ing. Marco Gennaro Balzano
Ordine Degli Ingegneri Della Provincia Di Bari N. 9341

1.3 Contatto

Società promotrice: **GREEN GENIUS ITALY UTILITY 5 S.R.L**

Indirizzo: Corso Giuseppe Garibaldi, 49
20121 MILANO
PEC: greengeniusitalyutility5@unapec.it
Mob: +39 331.6794367

Progettista: **SEPTEM S.R.L.**

Direttore Tecnico: **Ing. MARCO G. BALZANO**

Indirizzo: Via Canello Rotto, 03
70125 BARI (BA)
Tel. +39 331.6794367
Email: studiotecnico@ingbalzano.com
PEC: ing.marcobalzano@pec.it

STUDIOTECNICO 
ing.MarcoBALZANO
SERVIZI TECNICI DI INGEGNERIA

Rif. Elaborato:	Elaborato:	Data	Rev	
SV250-V.07	Relazione di Compatibilità del PTA	23/09/2022	R0	Pagina 7 di 18

1.4 Localizzazione

L'impianto "**AgroPV Capacciotti**" si trova in Puglia, nel Comune di **Cerignola (FG)** in località "Capacciotti" e nel Comune di **Ascoli Satriano (FG)** in località "S. Carlo". L'area contrattualizzata a disposizione del proponente ha una estensione di **283,9612** ha, di cui **125,6260** ha sono da dedicarsi all'iniziativa.

Le **opere di rete** interessano anche l'agro di **Ascoli Satriano (FG)** in considerazione della posizione della **Stazione Elettrica di Smistamento 30/150 kV denominata "Valle"**, di cui uno stallo del futuro ampliamento è stato indicato dal gestore come punto di connessione dell'impianto.



Fig. 1-1: Localizzazione area di intervento, in blu la perimetrazione del sito, in giallo il tracciato della connessione

Coordinate GPS:

Latitudine: 41.161910° N

Longitudine: 15.714738° E

Altezza s.l.m.: 265 m

Rif. Elaborato:	Elaborato:	Data	Rev	
SV250-V.07	Relazione di Compatibilità del PTA	23/09/2022	R0	Pagina 8 di 18

AREA IMPIANTO

L'area di intervento è censita catastalmente nel comune di **Cerignola (FG)** e **Ascoli Satriano (FG)** come di seguito specificato:

Proprietà	Comune	Provincia	Foglio di mappa	Particelle	Classamento	Consistenza (ha)
GASPARRI ZEZZA TOMMASO	Cerignola	FG	352	18	SEMINATIVO	35,0788
GASPARRI ZEZZA TOMMASO	Cerignola	FG	353	24	SEMINATIVO	4,205
GASPARRI ZEZZA TOMMASO	Cerignola	FG	353	53	SEMINATIVO	86,0795
GASPARRI ZEZZA TOMMASO	Ascoli Satriano	FG	94	82	SEMINATIVO	0,1799
GASPARRI ZEZZA TOMMASO	Ascoli Satriano	FG	94	84	SEMINATIVO	0,0808

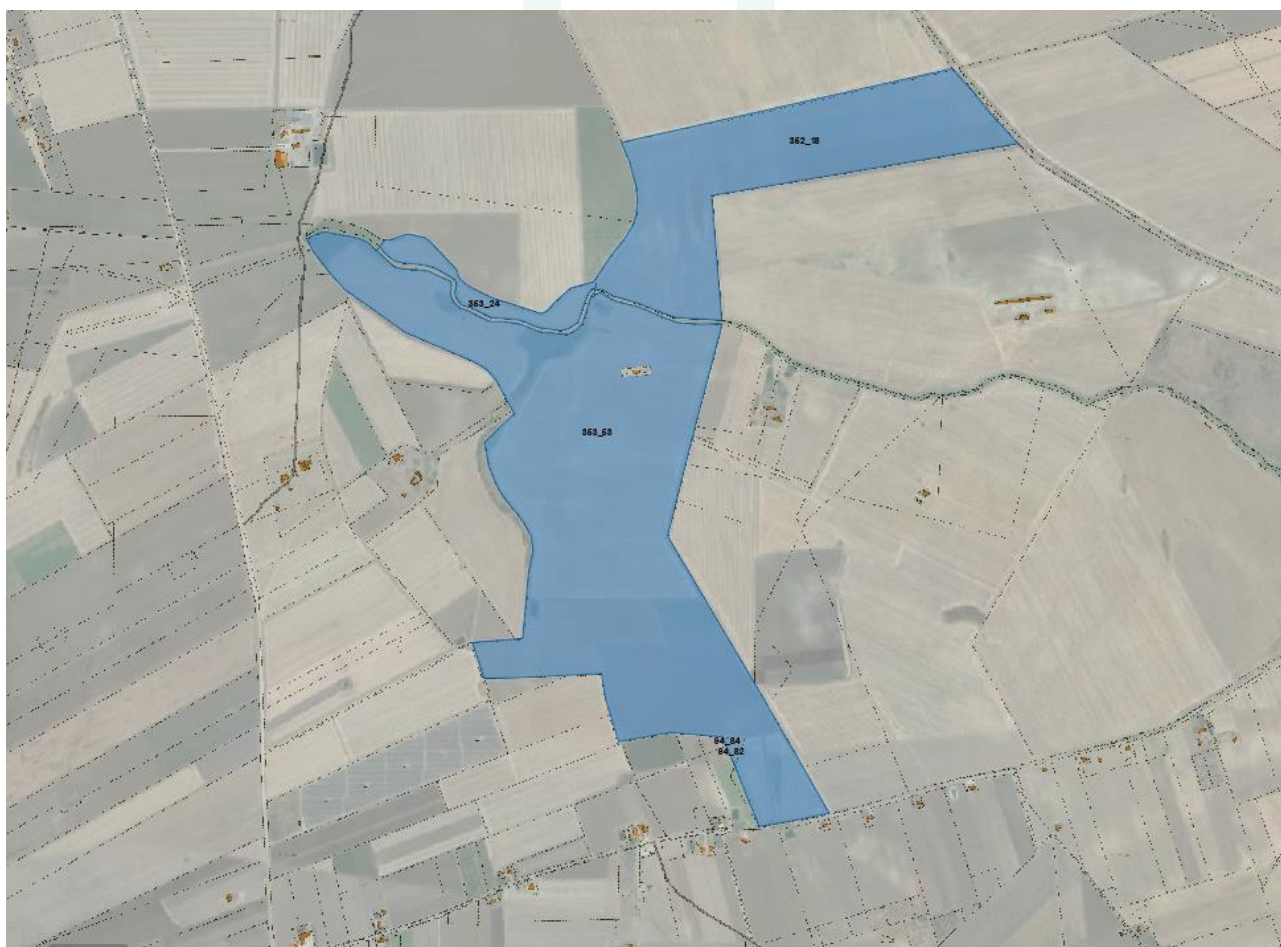

Fig. 1-2: Localizzazione area di intervento su ortofoto catastale, in blu la perimetrazione del sito

Rif. Elaborato:	Elaborato:	Data	Rev	
SV250-V.07	Relazione di Compatibilità del PTA	23/09/2022	R0	Pagina 9 di 18

AREA SSEU

L'area di intervento è censita catastalmente nel comune di **Ascoli Satriano (FG)** come di seguito specificato:

Proprietà	Comune	Provincia	Foglio di mappa	Particelle	Classamento	Consistenza (ha)
CAPOBIANCO GIOVANNA	Ascoli Satriano	FG	98	333	SEMINATIVO/ ULIVETO	2,8408



Fig. 1-3: Localizzazione area SSEU su ortofoto catastale, in arancio la perimetrazione dell'Area

1.5 Oggetto del Documento

Oggetto del documento è la valutazione di compatibilità tra l'impianto proposto e il Piano di Tutela delle Acque.

SERVIZI TECNICI DI INGEGNERIA

Rif. Elaborato:	Elaborato:	Data	Rev	
SV250-V.07	Relazione di Compatibilità del PTA	23/09/2022	R0	Pagina 10 di 18

2. Caratterizzazione geologica e idrogeologica

L'area in esame risulta inserita nella piana del Tavoliere delle Puglia, unità geografica appartenente al dominio geostrutturale dell'avanfossa bradanica, e costituita da depositi silicoclastici di riempimento di età pliocenica e infrapleistocenica e da depositi marini e alluvionali delle coperture medio-supra pleistoceniche e oloceniche della piana.

Si tratta di argille indicate con il generico termine di "Argille grigio azzurre" per via del loro colore tipico che, nella parte più superficiale, tende al giallastro a causa dei fenomeni di alterazione. All'interno della successione argillosa, sono presenti, a diverse altezze stratigrafiche, interstrati sabbiosi formanti corpi lenticolari di modesto spessore.

Al di sopra dell'unità delle Argille grigio azzurre si rinvencono i depositi Quaternari che vanno a costituire un'estesa copertura in grado di raggiungere o superare le decine di metri in potenza e sono rappresentati da un'alternanza lenticolare di sedimenti alluvionali ghiaiosi, sabbiosi e argillosi, in parte limosi, di facies continentale che si incrociano e anastomizzano di frequente. Questi rappresentano il risultato dei numerosi episodi deposizionali che hanno interessato il Tavoliere. Le alluvioni del Tavoliere contengono, nella parte più superficiale, una crosta evaporitica di natura calcarea, il cui spessore può raggiungere anche gli 8 o 10 metri e la cui genesi sarebbe riconducibile al fenomeno della risalita capillare e al clima fortemente arido che in passato ha caratterizzato l'area. Verso la costa, affiorano i depositi palustri e di colmata olocenici, costituiti essenzialmente da limi. Il quadro stratigrafico si completa con i depositi costieri, anch'essi dell'Olocene, costituiti da sabbie e ghiaie formanti una stretta spiaggia delimitata verso terra da cordoni dunari.

. In tali aree l'evoluzione dei caratteri morfologici è stata evidentemente condizionata dalla natura del substrato geologico presente; gli affioramenti topograficamente più elevati, in corrispondenza dei quali spesso sorgono i centri urbani, sono caratterizzati dalla presenza di una litologia più resistente all'azione modellatrice degli agenti esogeni, al contrario le aree più depresse sono la testimonianza di una litologia meno competente e quindi più facilmente modellabile.

L'area oggetto di studio ricade, come detto in precedenza, nella zona meridionale del Tavoliere, in corrispondenza della zona centrale del Foglio 175 "Cerignola", area caratterizzata dalla presenza di sedimenti silicoclastici la cui locale successione stratigrafica, desunta dall'analisi bibliografica e dalla lettura della Carta geologica di riferimento, risulta così costituita:

QC1 – Conglomerati poligenici con ciottoli di medie e grandi dimensioni a volte fortemente cementati e con intercalazioni di sabbie e arenarie;

PQS – Sabbie e sabbie argillose con livelli arenaici di colore giallastro e lenti ciottolose fossilifere;

Rif. Elaborato:	Elaborato:	Data	Rev	
SV250-V.07	Relazione di Compatibilità del PTA	23/09/2022	R0	Pagina 11 di 18

PQa – Argille e argille marnose grigio-azzurrognole, localmente sabbiose microfossilifere.



Figura 3-2: Stralcio del Foglio 175 - Cerignola

Per la definizione dei caratteri litologici, stratigrafici e strutturali e per la caratterizzazione fisico-meccanica dei terreni oggetto di intervento, è stata eseguita una campagna di indagine geognostica consistente nella realizzazione di:

Area di Impianto

- n. 3 Tomografie sismiche ad onde P;
- n. 3 Prospezioni sismiche con metodo MASW;
- n. 4 Prove penetrometriche dinamiche;

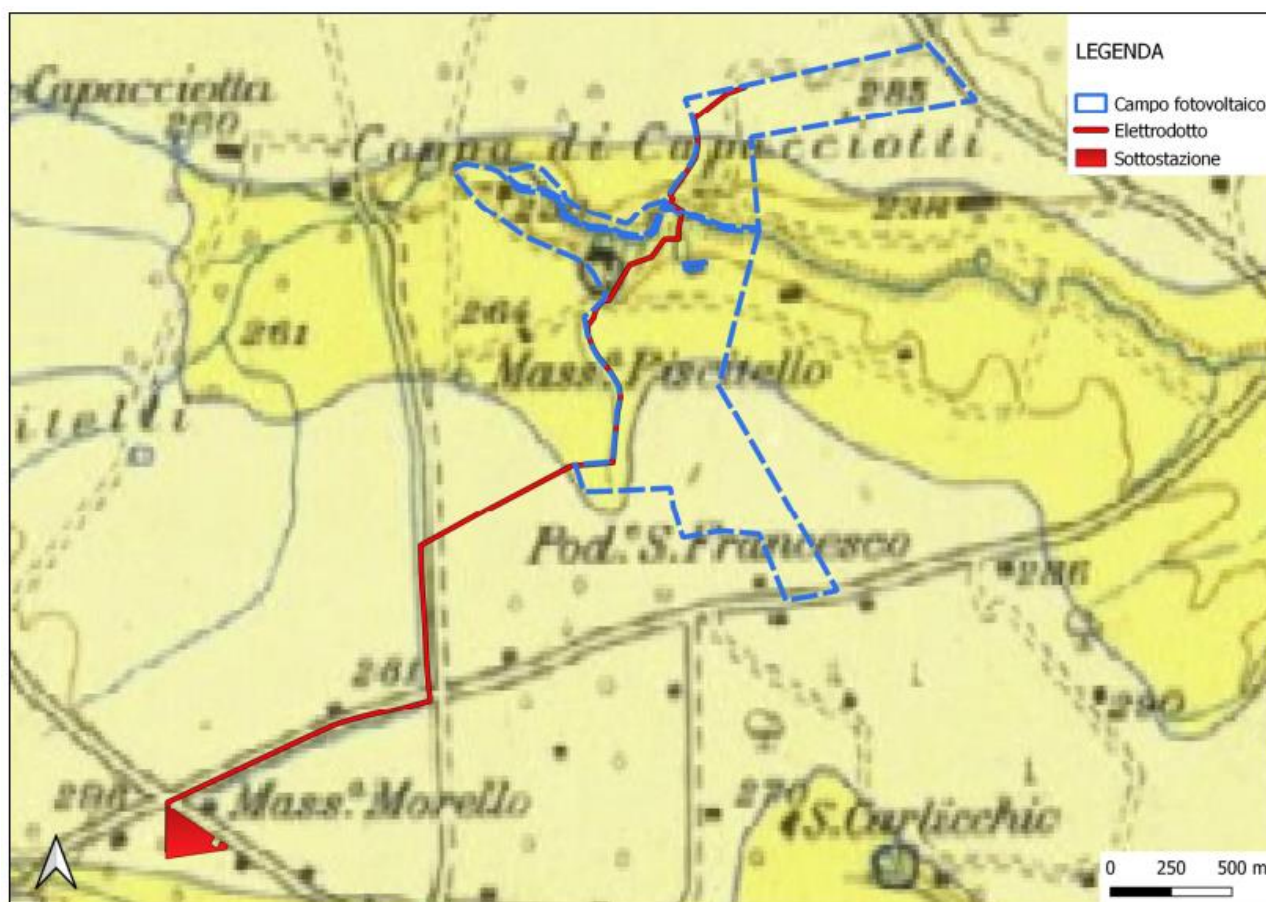
Area SSEU

- n. 1 Tomografia sismica ad onde P;
- n. 1 Prospezione sismica con metodo MASW;
- n. 1 Prova penetrometrica dinamica;

Rif. Elaborato:	Elaborato:	Data	Rev	
SV250-V.07	Relazione di Compatibilità del PTA	23/09/2022	R0	Pagina 12 di 18

A seguito delle risultanze delle indagini svolte, tenuto altresì conto del modello geologico dell'area, sono stati definiti i principali parametri fisico-meccanici che caratterizzano il modello geotecnico dei depositi indagati, ottenendone la seguente interpretazione stratigrafica:

cluster 1 (nord)

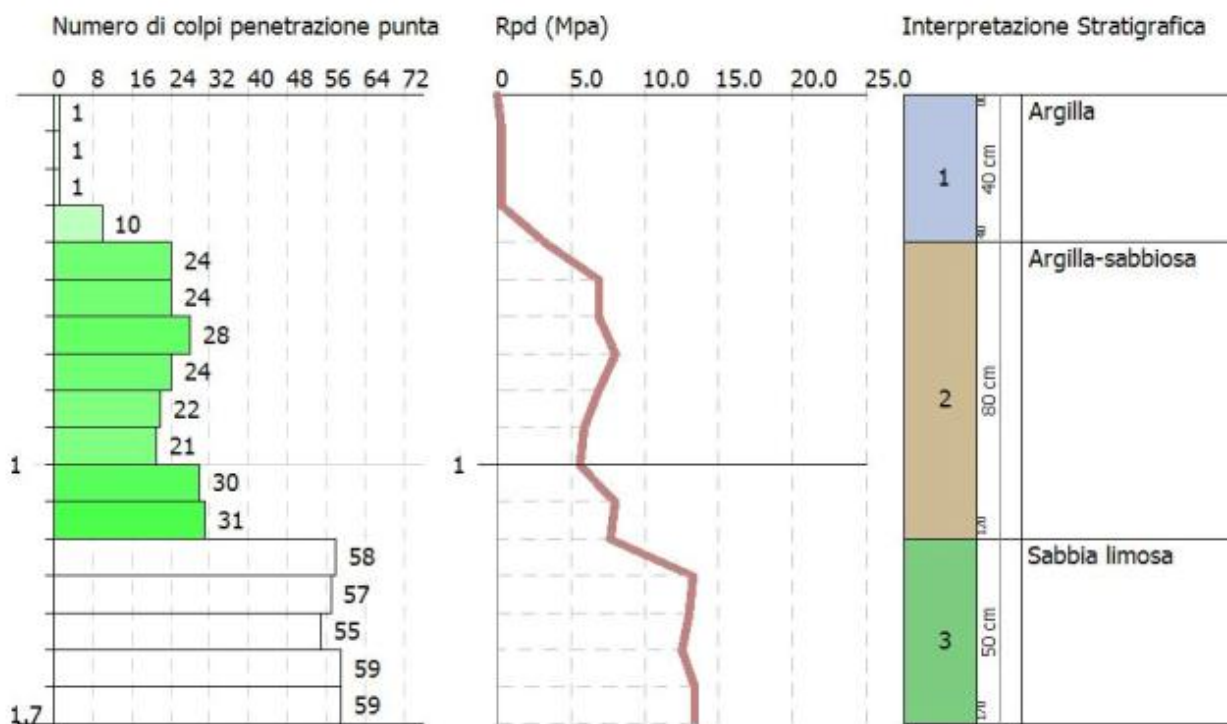

cluster 2 (sud)

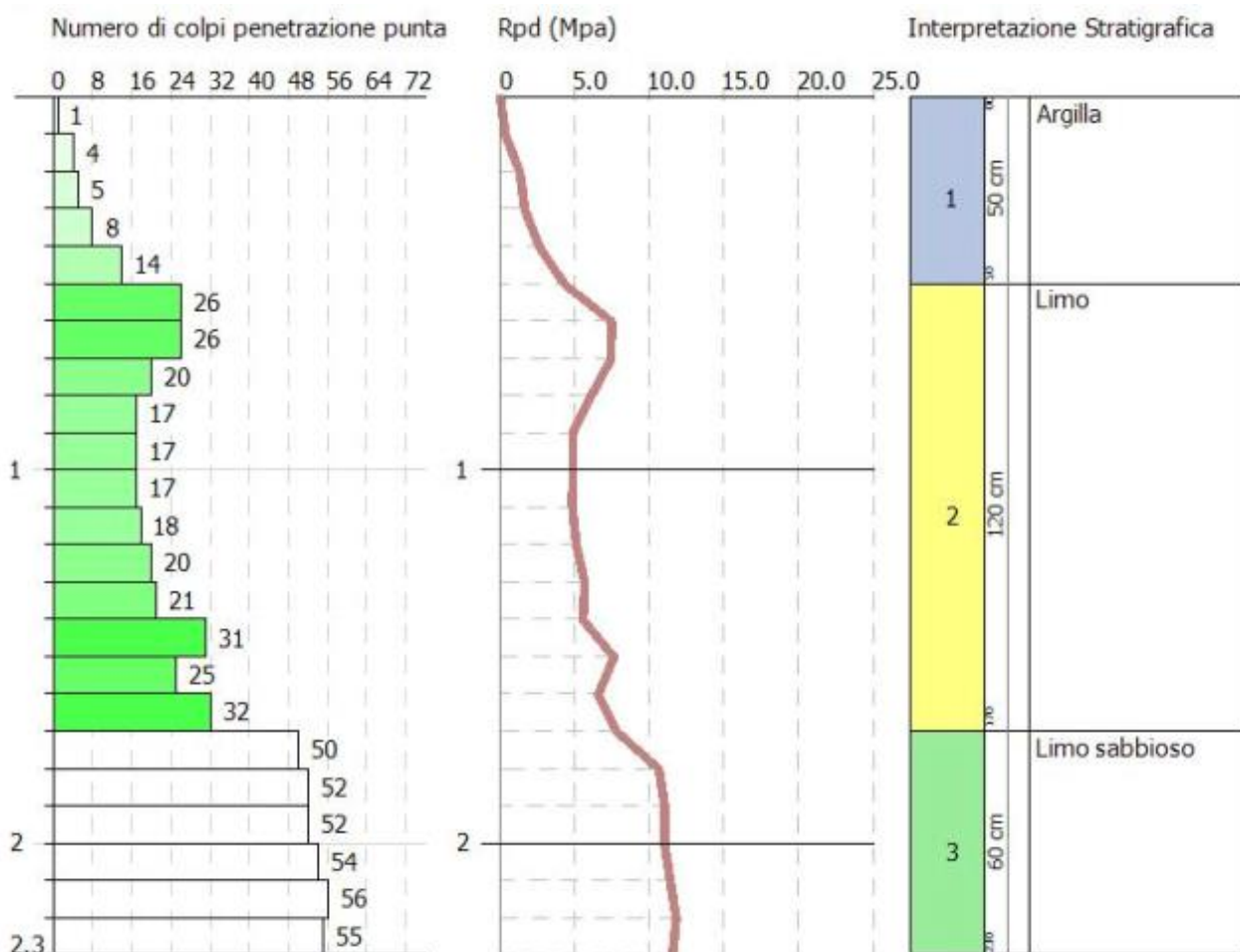

Nell'area di interesse, attualmente, sulla base delle indicazioni e delle cartografie redatte per il PTA. Il Piano di Tutela delle Acque, la superficie piezometrica della falda acquifera, in stato di quiete, è compreso tra 200 m slm e 250 m slm.

In corrispondenza del sito di progetto, la falda, sulla base delle informazioni desunte da alcuni pozzi per il prelievo idrico presenti nel database dell'ISPRA, è posizionata a circa 30 metri di profondità dal piano campagna.

SERVIZI TECNICI DI INGEGNERIA

Tuttavia è possibile il rinvenimento di acquiferi sospesi sostenuti alla base da orizzonti a permeabilità bassa, a profondità inferiori dal piano campagna.

Per ulteriori dettagli si rimanda alle relative relazioni specialistiche.

3. Piano di Tutela delle Acque (PTA)

Il Piano di Tutela delle Acque (PTA) è un piano di settore redatto in osservanza al D.Lgs. 152/2006 (Norme in materia ambientale) avente il fine di tutelare le acque superficiali e sotterranee, costituenti una risorsa da salvaguardare ed utilizzare secondo criteri di solidarietà, nell'ambito del Distretto Idrografico dell'Appennino Meridionale di cui la regione Puglia fa parte.

Il Piano, partendo da approfondita e dettagliata analisi territoriale, dallo stato delle risorse idriche regionali e dalle problematiche connesse alla salvaguardia delle stesse, delinea gli indirizzi per lo sviluppo delle azioni da intraprendere nonché per l'attuazione delle altre iniziative ed interventi, finalizzati ad assicurare la migliore tutela igienico-sanitaria ed ambientale.

Con Delibera di Giunta Regionale n. 1333 del 16/07/2019 è stata adottata la proposta relativa al primo aggiornamento che include importanti contributi innovativi in termini di conoscenza e pianificazione: delinea il sistema dei corpi idrici sotterranei (acquiferi) e superficiali (fiumi, invasi, mare, ecc) e riferisce i risultati dei monitoraggi effettuati, anche in relazione alle attività umane che vi incidono; descrive la dotazione regionale degli impianti di depurazione e individua le necessità di adeguamento, conseguenti all'evoluzione del tessuto socio-economico regionale e alla tutela dei corpi idrici interessati dagli scarichi; analizza lo stato attuale del riuso delle acque reflue e le prospettive di ampliamento a breve-medio termine di tale virtuosa pratica, fortemente sostenuta dall'Amministrazione regionale quale strategia di risparmio idrico.

In particolare, il PTA individua al Titolo III delle relative NTA le "Aree Sottoposte a Specifica Tutela", ossia:

1. Aree sensibili;
2. Zone vulnerabili da nitrati di origine agricola (ZVN);
3. Zone vulnerabili da prodotti fitosanitari (ZVF) e zona vulnerabili alla desertificazione (ZVD);
4. Aree di salvaguardia delle acque superficiali e sotterranee destinate al consumo umano;
5. Aree di salvaguardia delle acque minerali e termali;

e le "Aree Ulteriori", ossia:

6. Zone di Protezione Speciale Idrogeologica (ZPSI);
7. Aree interessate da contaminazione salina, aree di tutela quali-quantitativa e aree di tutela quantitativa;
8. Aree per approvvigionamento idrico di emergenza;
9. Aree di pertinenza dei corpi idrici.

Il confronto dell'area oggetto di intervento con le "Aree Sottoposte a Specifica Tutela" evidenzia sovrapposizioni con le "Zone vulnerabili da nitrati di origine agricola (ZVN)" e pertanto

Rif. Elaborato:	Elaborato:	Data	Rev	
SV250-V.07	Relazione di Compatibilità del PTA	23/09/2022	R0	Pagina 15 di 18

risulta necessario fare riferimento alle "Misure di Tutela Qualitativa" di cui al titolo IV delle NTA, art. 28.



Figura 2-1: PTA: Aree Sottoposte a Specifica Tutela, in blu la perimetrazione del sito, in giallo il tracciato della connessione

Approvvigionamento Idrico

- Acque superficiali destinate alla produzione di acqua potabile
- Opere di captazione utilizzate a scopo potabile
 - Regime ordinario
 - Regime emergenziale
- Corpi Idrici acquiferi calcarei tardo e post-cretacei utilizzati a scopo potabile
 - 3-1-1 / IT16B SAL-MIOCO / SALENTO MIOCENICO CENTRO-ORIENTALE

- Corpi Idrici acquiferi calcarei cretacei utilizzati a scopo potabile
 - 1-1-1 / IT16AGAR-CO / GARGANO CENTRO-ORIENTALE
 - 2-1-2 / IT16AMUG-AL / ALTA MURGIA
 - 2-1-3 / IT16AMUG-BRA / MURGIA BRADANICA
 - 2-1-1 / IT16AMUG-CO / MURGIA COSTIERA
 - 2-1-4 / IT16AMUG-TA / MURGIA TARANTINA
 - 2-2-3 / IT16A SALEN-CM / SALENTO CENTRO-MERIDIONALE
 - 2-2-1 / IT16A SALEN-COS / SALENTO COSTIERO
 - 2-2-2 / IT16A SALEN-CS / SALENTO CENTRO-SETTENTRIONALE

Aree sensibili

- Perimetrazione Area Sensibile
- Bacino Area Sensibile
- Zone vulnerabili da nitrati di origine agricola (ZVN)
 - Zone Vulnerabili da Nitrati
 - Aree a monitoraggio di approfondimento

Al fine di rendere più agevoli le attività di verifica, si riporta lo stralcio degli articoli di riferimento inerente a quanto esposto.

SERVIZI TECNICI DI INGEGNERIA

Art. 28 Misure sulle zone vulnerabili da nitrati di origine agricola (ZVN)

1. Nelle aree designate Zone Vulnerabili da Nitrati di origine agricola di cui all'articolo 18 (Allegato F del Piano di Tutela delle Acque), devono essere applicate:

a) le disposizioni del "Programma d'Azione Nitrati" vigente approvato con Deliberazione di Giunta Regionale n. 1408 del 06/09/2016;

Rif. Elaborato:	Elaborato:	Data	Rev	
SV250-V.07	Relazione di Compatibilità del PTA	23/09/2022	R0	Pagina 16 di 18

b) le prescrizioni contenute nel Codice di buona pratica agricola di cui al Decreto del Ministro per le Politiche Agricole del 19 aprile 1999, che sono raccomandate anche nelle rimanenti zone del territorio regionale;

c) le norme sulla "condizionalità" che si aggiornano annualmente ai sensi del regolamento (UE) n. 1306/2013 sul finanziamento, sulla gestione e sul monitoraggio della Politica Agricola Comune (PAC).

2. Il Programma d'Azione (PdA) contiene le misure necessarie alla protezione ed al risanamento delle Zone Vulnerabili da Nitrati di origine agricola, quali ad esempio la limitazione d'uso dei fertilizzanti azotati in coerenza con il Codice di Buona Pratica Agricola, la promozione di strategie di gestione integrata degli effluenti zootecnici per il riequilibrio del rapporto agricoltura-ambiente, l'accrescimento delle conoscenze attuali sulle strategie di riduzione degli inquinanti zootecnici e colturali mediante azioni di informazione e di supporto alle aziende agricole. Definisce altresì l'attività di monitoraggio dell'attuazione ed efficacia del Programma stesso.

3. Al fine di approfondire l'evoluzione della concentrazione di nitrati nonché l'origine della stessa in alcune realtà territoriali, la Regione ha individuato delle "aree da monitorare" da sottoporre a specifico monitoraggio, anche mediante azioni pilota finalizzate ad una più puntuale individuazione delle fonti dei nitrati presenti, con il ricorso a programmi di monitoraggio biomolecolare. (Allegato F del Piano di Tutela delle Acque).

4. La Regione assicura la trasmissione delle risultanze dell'attuazione del PdA Nitrati ai sensi dell'art. 75 del D.Lgs.152/2006 e secondo le indicazioni dettate dal Decreto del Ministero dell'Ambiente e della Tutela del Territorio e del Mare del 18 settembre 2002, recante "Modalità di informazione sullo stato di qualità delle acque".

5. Nelle ZVN con concentrazioni di nitrati in falda superiori ai 50 mg/l, il rilascio di nuove concessioni all'estrazione di acque sotterranee ad uso irriguo (ossia per l'irrigazione di colture destinate sia alla produzione di alimenti per il consumo umano ed animale sia a fini non alimentari) o il rinnovo di quelle in essere è subordinato alla riconversione delle colture ad attività di agricoltura biologica.

Alla luce di quanto esposto, non risultano incompatibilità tra gli elementi del Piano di Tutela delle Acque e l'iniziativa che, invece, favorisce una importante riduzione dei prelievi e assicura la ricarica dell'acquifero dovuta alle acque meteoriche in virtù del modesto rapporto di copertura reale del terreno e della trascurabile estensione della superficie resa impermeabile.

Il confronto dell'area oggetto di intervento con le "Aree Ulteriori" non evidenzia alcuna incompatibilità.

Rif. Elaborato:	Elaborato:	Data	Rev	
SV250-V.07	Relazione di Compatibilità del PTA	23/09/2022	R0	Pagina 17 di 18



Figura 2-2: PTA - Aree Ulteriori, in blu la perimetrazione del sito, in giallo il tracciato della connessione

Aree di vincolo d'uso degli acquiferi

Canale Principale dell'Acquedotto Pugliese



Aree di tutela per approvvigionamento idrico di emergenza



Aree di tutela quali-quantitativa



Aree vulnerabili alla contaminazione salina



Aree di tutela quantitativa



Zone di Protezione Speciale Idrogeologica (ZPSI)



Tipo A



Tipo B



Tipo C

L'assenza di prelievi e le acque di irrigazione per la componente agronomica, con caratteristiche assimilabili alle acque meteoriche e le acque di pioggia con infiltrazione libera nel terreno garantisce la compatibilità con il Piano di Tutela delle Acque.

SERVIZI TECNICI DI INGEGNERIA

Rif. Elaborato:	Elaborato:	Data	Rev	
SV250-V.07	Relazione di Compatibilità del PTA	23/09/2022	R0	Pagina 18 di 18