



COMUNE DI CERIGNOLA



PROGETTO DEFINITIVO

- PROGETTO AGRIVOLTAICO -

**IMPIANTO DI PRODUZIONE ELETTRICA DA FONTE RINNOVABILE DI TIPO
FOTOVOLTAICO INTEGRATO DA PROGETTO DI RIQUALIFICAZIONE AGRICOLA**

Committente:

Green Genius Italy Utility 5 s.r.l.

Corso Giuseppe Garibaldi, 49
20121 Milano (MI)



StudioTECNICO
Ing. Marco G Balzano

Via Cancellotto Rotto, 3
70125 BARI | Italy
+39 331.6794367
www.ingbalzano.com



Spazio Riservato agli Enti:

REV	DATA	ESEGUITO	VERIFICA	APPROV	DESCRIZIONE
R0	23/09/2022	NG	NG	MBG	Prima Emissione

Numero Commessa:

SV250

Data Elaborato:

23/09/2022

Revisione:

R0

Titolo Elaborato:

***Rilievo delle produzioni agricole di particolar pregio rispetto al contesto
paesaggistico***

Progettista:

ing. Marco G. Balzano

Ordine degli Ingegneri della Provincia di Bari n.9341
Professionista Antincendio Elenco Ministero degli Interni BA09341101837
Consulente Tecnico d'Ufficio (CTU) Tribunale Bari

Elaborato:

V.19

Sommario

1. Premessa	4
1.1 Generalità.....	4
1.2 Descrizione sintetica dell'iniziativa	6
1.3 Contatto.....	8
1.4 Localizzazione	9
1.5 Area Impianto	10
1.6 Area SSEU.....	11
1.7 Oggetto del Documento.....	11
2. Quadro Normativo	12
2.1 Normativa nazionale	12
2.2 Normativa Regionale	13
3. Inquadramento Territoriale	16
3.1 Localizzazione	16
3.2 Area di interesse.....	18
4. Sau	20
5. Clima	21
5.1 Aspetti del clima.....	21
6. Assetto urbanistico e uso del suolo	24
7. Definizione dei marchi DOP e IGP	26
8. Produzioni Agricole di Particolare Pregio rispetto al Contesto Paesaggistico	29
8.1 Aree di produzione di vino a denominazione DOC-DOCG-IGT.....	30
8.1.1 Aleatico di Puglia DOC.....	31
8.1.2 Cacc'e Mmitte di Lucera.....	32
8.1.3 Moscato di Trani	33
8.1.4 Orta Nova DOC.....	34
8.1.5 Rosso di Cerignola DOC.....	35
8.1.6 San Severo DOC	36
8.1.7 Tavoliere delle Puglie DOC	37
8.1.8 Daunia IGT	38

Rif. Elaborato:	Elaborato:	Data	Rev	
SV250 - V.19	Rilievo delle produzioni agricole di particolar pregio rispetto al contesto paesaggistico	23/09/2022	R0	Pagina 2 di 41



StudioTECNICO | Ing. Marco G Balzano
Via Canello Rotto, 3 | 70125 BARI | Italy
www.ingbalzano.com - +39.331.6764367



Progettista: Ing. Marco Gennaro Balzano
Ordine Degli Ingegneri Della Provincia Di Bari N. 9341

9. Colture Rilevate	40
6. Conclusioni	41



STUDIOTECNICO 
ing. MarcoBALZANO
SERVIZI TECNICI DI INGEGNERIA

Rif. Elaborato:	Elaborato:	Data	Rev	
SV250 - V.19	Rilievo delle produzioni agricole di particolare pregio rispetto al contesto paesaggistico	23/09/2022	R0	Pagina 3 di 41

1. Premessa

1.1 Generalità

La Società **GREEN GENIUS ITALY UTILITY 5 SRL**, con sede in Corso Giuseppe Garibaldi, 49 – 20121 Milano (MI), è soggetto Proponente di una iniziativa finalizzata alla realizzazione e messa in esercizio di un progetto **Agrivoltaico** denominato **“AgroPV – Capacciotti”**.

L’iniziativa prevede la realizzazione di un impianto agrivoltaico, ossia destinato alla **produzione di energia elettrica da fonte rinnovabile solare integrato** da un **progetto agronomico studiato per assicurare la compatibilità con le caratteristiche pedo-agricole e storiche del sito**.

Il progetto, meglio descritto nelle relazioni specialistiche, si prefigge l’obiettivo di **ottimizzare** e utilizzare in modo **efficiente** il territorio, producendo **energia elettrica** pulita e garantendo, allo stesso tempo, una **produzione agricola**.

Il costo della produzione elettrica, mediante la tecnologia fotovoltaica, è concorrenziale alle fonti fossili, ma con tutti i vantaggi derivanti dall’uso della fonte solare, quali zero emissioni di CO₂, inquinanti solidi e liquidi, nessuna emissione sonora, ecc.

L’impianto fotovoltaico produrrà energia elettrica utilizzando come energia primaria l’energia dei raggi solari. In particolare, l’impianto trasformerà, grazie all’esposizione alla luce solare dei moduli fotovoltaici realizzati in materiale semiconduttore, una percentuale dell’energia luminosa dei fotoni in energia elettrica sotto forma di corrente continua che, opportunamente trasformata in corrente alternata da apparati elettronici chiamati “inverter”, sarà ceduta alla rete elettrica nazionale.

La tecnologia fotovoltaica presenta molteplici aspetti favorevoli:

1. il sole è risorsa gratuita ed inesauribile;
2. non comporta emissioni inquinanti;
3. non genera inquinamento acustico
4. permette una diversificazione delle fonti energetiche e riduzione del deficit elettrico;
5. presenta una estrema affidabilità sul lungo periodo (vita utile superiore a 30 anni);
6. i costi di manutenzione sono ridotti al minimo;
7. il sistema presenta elevata modularità;
8. si presta a facile integrazione con sistemi di accumulo;
9. consente la delocalizzazione della produzione di energia elettrica.

L’impianto in progetto consente di produrre un significativo quantitativo di energia elettrica senza alcuna emissione di sostanze inquinanti, senza alcun inquinamento acustico e con un ridotto impatto visivo.

Rif. Elaborato:	Elaborato:	Data	Rev	
SV250 - V.19	Rilievo delle produzioni agricole di particolare pregio rispetto al contesto paesaggistico	23/09/2022	R0	Pagina 4 di 41



L'iniziativa si inquadra, altresì, nel piano di realizzazione di impianti per la produzione di energia fotovoltaica che la società intende realizzare nella Regione Puglia per contribuire al soddisfacimento delle esigenze di energia pulita e sviluppo sostenibile sancite già dal Protocollo Internazionale di Kyoto del 1997, dall'Accordo sul Clima delle Nazioni Unite (Parigi, Dicembre 2015), il Piano Nazionale Energia e Clima (PNIEC - 2020) e il Piano Nazionale di Ripresa e Resilienza (PNRR - 2021), tutti concordi nel porre la priorità sulla transizione energetica dalle fonti fossili alle rinnovabili. Infatti, le fonti energetiche rinnovabili, oltre a ridurre gli impatti sull'ambiente, contribuiscono anche a migliorare il tenore di vita delle popolazioni e la distribuzione di reddito nelle regioni più svantaggiate, periferiche o insulari, favorendo lo sviluppo interno, contribuendo alla creazione di posti di lavoro locali permanenti, con l'effetto di conseguire una maggiore coesione economica e sociale.

In tale contesto nazionale ed internazionale lo sfruttamento dell'energia solare costituisce senza dubbio una valida risposta alle esigenze economiche ed ambientali sopra esposte.

In ragione delle motivazioni sopra esposte, al fine di favorire la transizione energetica verso **soluzioni ambientalmente sostenibili** la società proponente intende sottoporre all'iter valutativo l'iniziativa agrofotovoltaica oggetto della presente relazione.

La tipologia di opera prevista rientra nella categoria "impianti industriali non termici per la produzione di energia, vapore ed acqua calda" citata nell'All. IV articolo 2 lettera b) del D.Lgs 152/2006, aggiornato con il D.Lgs 4/2008 vigente dal 13 febbraio 2008.

La progettazione è stata svolta utilizzando le **ultime tecnologie** con i migliori **rendimenti** ad oggi disponibili sul mercato. Considerando che la tecnologia fotovoltaica è in rapido sviluppo, dal momento della progettazione definitiva alla realizzazione potranno cambiare le tipologie e le caratteristiche delle componenti principali (moduli fotovoltaici, inverter, strutture di supporto), ma resteranno invariate le caratteristiche complessive e principali dell'intero impianto in termini di potenza massima di produzione, occupazione del suolo e fabbricati.

Il **progetto agronomico**, da realizzare in consociatione con la produzione di energia elettrica da fonte rinnovabile fotovoltaica, è stato studiato sin dalle fasi iniziali in base ad un'approfondita analisi con lo scopo di:

- Attivare un progetto capace di favorire la biodiversità e la salvaguardia ambientale;
- Garantire la continuità delle attività colturali condotte sul fondo e preservare il contesto paesaggistico.

Rif. Elaborato:	Elaborato:	Data	Rev	
SV250 - V.19	Rilievo delle produzioni agricole di particolar pregio rispetto al contesto paesaggistico	23/09/2022	R0	Pagina 5 di 41



StudioTECNICO | Ing. Marco G Balzano
Via Cancellotto, 3 | 70125 BARI | Italy
www.ingbalzano.com - +39.331.6764367



Progettista: Ing. Marco Gennaro Balzano
Ordine Degli Ingegneri Della Provincia Di Bari N. 9341

1.2 Descrizione sintetica dell'iniziativa

L'iniziativa è da realizzarsi in agro del Comune di **Cerignola (FG) e Ascoli Satriano (FG)**, circa 16 km a Sud-Ovest del centro abitato di Cerignola e a 12,5 km da Ascoli Satriano.

Per ottimizzare la produzione energetica, è stato scelto di realizzare l'impianto fotovoltaico mediante tracker monoassiali, ovvero inseguitori solari azionati da attuatori elettromeccanici capaci di massimizzare la produttività dei moduli fotovoltaici ed evitare il prolungato ombreggiamento del terreno sottostante.

Circa le **attività agronomiche** da effettuare in consociazione con la produzione di energia elettrica da fonte rinnovabile fotovoltaica, si è condotto uno studio agronomico finalizzato all'analisi pedo-agronomica dei terreni, del potenziale, della vocazione storica del territorio e dell'attività colturale condotta dall'azienda agricola proprietaria del fondo.

Il progetto prevede, oltre alle opere di mitigazione a verde dislocata lungo le fasce perimetrali, un articolato progetto agronomico nelle aree utili interne ed esterne la recinzione oltre alla installazione di un apiario per favorire la biodiversità.

Per quel che concerne l'impianto fotovoltaico, esso avrà una potenza complessiva pari a **60,000 MWn – 74,880 MWp**.

L'impianto comprenderà **300** inverter da 200 kVA @30°.

Gli inverter saranno connessi a gruppi a un trasformatore 800/30.000 V (*per i dettagli si veda lo schema unifilare allegato*).

Segue un riassunto generale dei dati di impianto:

Potenza nominale:	60.000,00 kWn
Potenza picco:	74.880,00 kWp
Inverter:	300 unità
Strutture:	204 tracker da 2x13 moduli 2298 tracker da 2x26 moduli
Moduli fotovoltaici:	124.800 u. x 600 Wp

L'impianto sarà collegato in A.T. alla Rete di Trasmissione gestita da Terna S.p.A.

In base alla soluzione di connessione (**STMG TERNA/P20190068230 del 01/10/2021 – CODICE PRATICA 201900770**), l'impianto fotovoltaico sarà collegato alla rete di trasmissione **in antenna**

Rif. Elaborato:	Elaborato:	Data	Rev	
SV250 - V.19	Rilievo delle produzioni agricole di particolare pregio rispetto al contesto paesaggistico	23/09/2022	R0	Pagina 6 di 41

a 150 kV su un futuro stallo 150 kV delle Stazione Elettrica (SE) di Smistamento a 150 kV della RTN denominata "Valle".

A tal fine sarà necessaria la realizzazione di una **Sottostazione di Trasformazione Utente 30/150 kV** da ubicarsi in prossimità della Stazione Elettrica "Valle" utile all'innalzamento della tensione a 150 kV prescritto dall'ente gestore.

Le opere, data la loro specificità, sono da intendersi di interesse pubblico, indifferibili ed urgenti ai sensi di quanto affermato dall'art. 1 comma 4 della legge 10/91 e ribadito dall'art. 12 comma 1 del Decreto Legislativo 387/2003, nonché urbanisticamente compatibili con la destinazione agricola dei suoli come sancito dal comma 7 dello stesso articolo del decreto legislativo.

Nello specifico della parte agronomica, il progetto prevede la coltivazione nelle interfile di **specie arboree e orticole**, opportunamente distanziate per consentire un adeguato irraggiamento delle piante arboree e l'agevole lavorazione durante le fasi di manutenzione e raccolta dei frutti, la coltivazione delle aree utili esterne alle recinzioni e l'installazione di un apiario volto a favorire la biodiversità, come da relazioni agronomiche.

La scelta agronomica ha tenuto conto della tipologia e qualità del terreno/sottosuolo e della disponibilità idrica. Per maggiori dettagli si rimanda alle relazioni specialistiche.

Questa tecnologia elettromeccanica consente di seguire quotidianamente l'esposizione solare Est-Ovest su un asse di rotazione orizzontale Nord-Sud, posizionando così i pannelli sempre con la perfetta angolazione e massimizzando la producibilità e la resa del campo.

Rif. Elaborato:	Elaborato:	Data	Rev	
SV250 - V.19	Rilievo delle produzioni agricole di particolare pregio rispetto al contesto paesaggistico	23/09/2022	R0	Pagina 7 di 41



StudioTECNICO | Ing. Marco G Balzano
Via Canello Rotto, 3 | 70125 BARI | Italy
www.ingbalzano.com - +39.331.6764367



Progettista: Ing. Marco Gennaro Balzano
Ordine Degli Ingegneri Della Provincia Di Bari N. 9341

1.3 Contatto

Società promotrice: **GREEN GENIUS ITALY UTILITY 5 S.R.L**

Indirizzo: Corso Giuseppe Garibaldi, 49
20121 MILANO
PEC: greengeniustalyutility5@unapec.it
Mob: +39 331.6794367

Progettista: **SEPTEM S.R.L.**

Direttore Tecnico: **Ing. MARCO G. BALZANO**

Indirizzo: Via Canello Rotto, 03
70125 BARI (BA)
Tel. +39 331.6794367
Email: studiotecnico@ingbalzano.com
PEC: ing.marcobalzano@pec.it

STUDIOTECNICO 
ing.MarcoBALZANO
SERVIZI TECNICI DI INGEGNERIA

Rif. Elaborato:	Elaborato:	Data	Rev	
SV250 - V.19	Rilievo delle produzioni agricole di particolare pregio rispetto al contesto paesaggistico	23/09/2022	R0	Pagina 8 di 41

1.4 Localizzazione

L'impianto "AgroPV Capacciotti" si trova in Puglia, nel Comune di **Cerignola (FG)** in località "Capacciotti" e nel Comune di **Ascoli Satriano (FG)** in località "S. Carlo". L'area contrattualizzata a disposizione del proponente ha una estensione di **283,9612** ha, di cui **125,6260** ha sono da dedicarsi all'iniziativa.

Le **opere di rete** interessano anche l'agro di **Ascoli Satriano (FG)** in considerazione della posizione della **Stazione Elettrica di Smistamento a 150 kV denominata "Valle"**, di cui uno stallo del futuro ampliamento è stato indicato dal gestore come punto di connessione dell'impianto.



tav.1 - Localizzazione area di intervento, in blu la perimetrazione del sito, in giallo il tracciato della connessione

Coordinate GPS:

Latitudine: 41.161910° N

Longitudine: 15.714738° E

Altezza s.l.m.: 265 m

Rif. Elaborato:	Elaborato:	Data	Rev	
SV250 - V.19	Rilievo delle produzioni agricole di particolare pregio rispetto al contesto paesaggistico	23/09/2022	R0	Pagina 9 di 41

1.5 Area Impianto

L'area di intervento è censita catastalmente nel comune di **Cerignola (FG)** e **Ascoli Satriano (FG)** come di seguito specificato:

Proprietà	Comune	Provincia	Foglio di mappa	Particelle	Classamento	Consistenza (ha)
GASPARRI ZEZZA TOMMASO	Cerignola	FG	352	18	SEMINATIVO	35,0788
GASPARRI ZEZZA TOMMASO	Cerignola	FG	353	24	SEMINATIVO	4,205
GASPARRI ZEZZA TOMMASO	Cerignola	FG	353	53	SEMINATIVO	86,0795
GASPARRI ZEZZA TOMMASO	Ascoli Satriano	FG	94	82	SEMINATIVO	0,1799
GASPARRI ZEZZA TOMMASO	Ascoli Satriano	FG	94	84	SEMINATIVO	0,0808

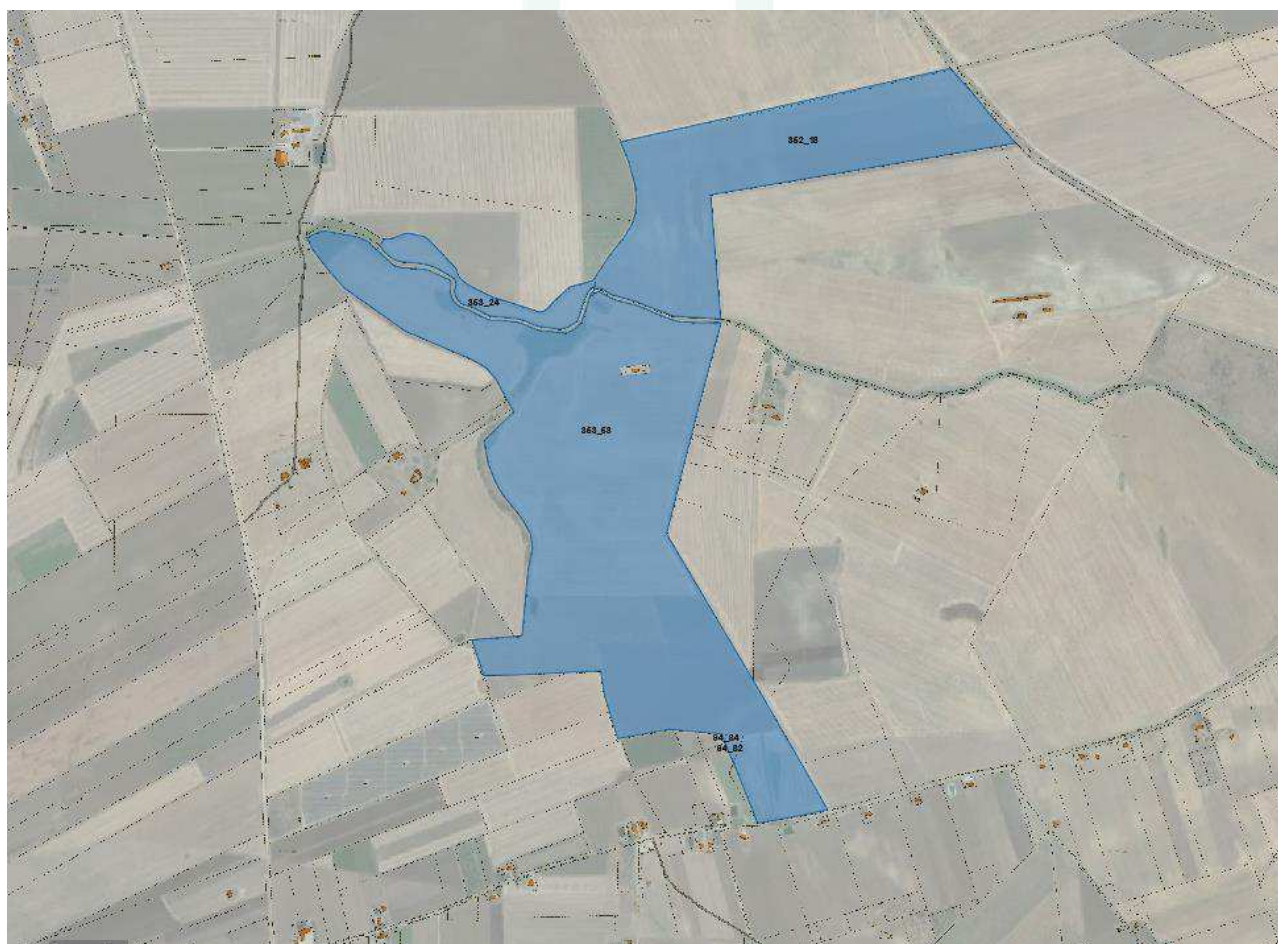

Tav.2 - Localizzazione area di intervento su ortofoto catastale, in blu la perimetrazione del sito

Rif. Elaborato:	Elaborato:	Data	Rev	Pagina
SV250 - V.19	Rilievo delle produzioni agricole di particolare pregio rispetto al contesto paesaggistico	23/09/2022	R0	Pagina 10 di 41

1.6 Area SSEU

L'area di intervento è censita catastalmente nel comune di **Ascoli Satriano (FG)** come di seguito specificato:

Proprietà	Comune	Provincia	Foglio di mappa	Particelle	Classamento	Consistenza (ha)
CAPOBIANCO GIOVANNA	Ascoli Satriano	FG	98	333	SEMINATIVO/ ULIVETO	2,8408



Tav.3 - Localizzazione area SSEU su ortofoto catastale, in arancio la perimetrazione dell'Area

1.7 Oggetto del Documento

L'oggetto del presente documento è quello di valutare se nell'area dove è prevista la realizzazione dell'impianto Agricolo se ci sono coltivazioni agricole di pregio. Le coltivazioni di pregio, così definite, sono caratteristiche di un determinato territorio e rappresentano il patrimonio storico-culturale delle tradizioni contadine, sono quei prodotti agroalimentari a cui sono stati riconosciuti vari riconoscimenti di qualità come la denominazione di origine e indicazione geografica, DOP, IGP ed STG e le uve e i vini DOCG, DOC e IGT.

Rif. Elaborato:	Elaborato:	Data	Rev	
SV250 - V.19	Rilievo delle produzioni agricole di particolare pregio rispetto al contesto paesaggistico	23/09/2022	R0	Pagina 11 di 41

2. Quadro Normativo

2.1 Normativa nazionale

- Direttiva 2009/28/CE del Parlamento Europeo e del Consiglio, del 23 aprile 2009, sulla promozione dell'uso dell'energia da fonti rinnovabili, recante modifica e successiva abrogazione delle direttive 2001/77/CE e 2003/30/CE;
- Direttiva 2009/30/CE del Parlamento europeo e del Consiglio, del 23/04/2009, che modifica la direttiva 98/70/CE;
- Comunicazione n. 2010/C160/01 della Commissione, del 19 giugno 2010;
- Comunicazione n. 2010/C160/02 della Commissione del 19/06/2010;
- Decisione della Commissione n. 2010/335/UE, del 10/06/2010 relativa alle linee direttrici per il calcolo degli stock di carbonio nel suolo ai fini dell'allegato V della direttiva 2009/28/CE e notificata con il numero C (2010)3751;
- Legge 4/06/2010 n. 96, concernente disposizioni per l'adempimento di obblighi derivanti dell'appartenenza dell'Italia alla Comunità Europea – Legge comunitaria 2009, ed in particolare l'articolo 17, comma 1, con il quale sono dettati i criteri direttivi per l'attuazione della direttiva 2009/28/CE;
- Legge 9 gennaio 1991, n. 10;
- DPR 26 agosto 1993, n. 412;
- Legge 14 novembre 1995, n.481;
- D. Lgs. 16 marzo 1999, n.79;
- D.Lgs. 23 maggio 2000, n. 164;
- Legge 1 giugno 2002, n. 120;
- D.Lgs. 29 dicembre 2003, n.387;
- Legge 23 agosto 2004, n. 239;
- D.Lgs. 19 agosto 2005, n. 192 e ss.mm.;
- D.Lgs. 29 dicembre 2006, n. 311 e ss.mm.;
- D.Lgs. 3 aprile 2006, n. 152 e ss.mm.;
- Legge 27 dicembre 2006, n. 296;
- D.Lgs. 8 febbraio 2007, n. 20;

Rif. Elaborato:	Elaborato:	Data	Rev	
SV250 - V.19	Rilievo delle produzioni agricole di particolare pregio rispetto al contesto paesaggistico	23/09/2022	R0	Pagina 12 di 41

- Legge 3 agosto 2007, n. 125;
- D.Lgs. 6 novembre 2007, n. 201;
- Legge 24 dicembre 2007, n. 244;
- Decreto 2 marzo 2009 – disposizioni in materia di incentivazione della produzione di energia elettrica mediante conversione fotovoltaica da fonte solare;
- D.Lgs. 30 maggio 2008, n. 115;
- Legge 23 luglio 2009, n. 99;
- D.Lgs. 29 marzo 2010, n. 56;
- Legge 13 agosto 2010, n. 129 (G.U. n. 192 del 18-08-2010);
- D.Lgs. 10 settembre 2010 – Linee guida per il procedimento di cui all’art. 12 del D. Lgs. 29 dicembre 2003, n.387;
- D.Lgs. 3 marzo 2011, n. 28;
- D.Lgs. 5 maggio 2011 Ministero dello Sviluppo Economico;
- D.Lgs. 24 gennaio 2012, n.1, art. 65;
- D.Lgs. 22 giugno 2012, n.83;
- D.Lgs. 06 luglio 2012 Ministero dello Sviluppo Economico;
- Legge 11 agosto 2014, n.116 conversione in legge, con modificazioni, del decreto legge 24 giugno 2014, n.91;
- Decreto Ministero dello Sviluppo Economico del 19 maggio 2015 (G.U. n. 121 del 27 maggio 2015) approvazione del modello unico per la realizzazione, la connessione e l’esercizio di piccoli impianti fotovoltaici integrati sui tetti degli edifici;
- D.Lgs. 31 maggio 2021, n.77 “Governance del Piano nazionale di rilancio e resilienza e prime misure di rafforzamento delle strutture amministrative e di accelerazione e snellimento delle procedure”

2.2 Normativa Regionale

- Legge regionale Regione Puglia n. 9 del 11/08/2005: Moratoria per le procedure di valutazione d'impatto ambientale e per le procedure autorizzative in materia di impianti di energia eolica. Bollettino ufficiale della regione Puglia n. 102 del 12 agosto 2005.
- 06/10/2006 - Regolamento per la realizzazione di impianti eolici nella Regione.

Rif. Elaborato:	Elaborato:	Data	Rev	
SV250 - V.19	Rilievo delle produzioni agricole di particolare pregio rispetto al contesto paesaggistico	23/09/2022	R0	Pagina 13 di 41

- DGR della Puglia 23 gennaio 2007, n. 35: "Procedimento per il rilascio dell'Autorizzazione unica ai sensi del Decreto Legislativo 29 dicembre 2003, n. 387 e per l'adozione del provvedimento finale di autorizzazione relativa ad impianti alimentati da fonti rinnovabili e delle opere agli stessi connesse, nonché delle infrastrutture indispensabili alla costruzione e all'esercizio."
- 21/11/2008 - "Regolamento per aiuti agli investimenti delle PMI nel risparmio energetico, nella cogenerazione ad alto rendimento e per l'impiego di fonti di energia rinnovabile in esenzione ai sensi del Regolamento (CE) n. 800/2008".
- DGR della Puglia 26 ottobre 2010, n. 2259: Procedimento di autorizzazione unica alla realizzazione ed all'esercizio di impianti di produzione di energia elettrica da fonti rinnovabili. Oneri istruttori. Integrazioni alla DGR n. 35/2007.
- 31/12/2010 - "Regolamento attuativo del Decreto del Ministero per lo Sviluppo Economico del 10 settembre 2010, "Linee Guida per l'autorizzazione degli impianti alimentati da fonti rinnovabili", recante la individuazione di aree e siti non idonei alla installazione di specifiche tipologie di impianti alimentati da fonti rinnovabili nel territorio della Regione Puglia".
- 23/03/2011 - DGR n. 461 del 10 Marzo 2011 riportante: "Indicazioni in merito alle procedure autorizzative e abilitative di impianti fotovoltaici collocati su edifici e manufatti in genere".
- 08/02/2012 - DGR n. 107 del 2012 riportante: "Criteri, modalità e procedimenti amministrativi connessi all'autorizzazione per la realizzazione di serre fotovoltaiche sul territorio regionale".
- DGR 28 marzo 2012 n. 602: Individuazione delle modalità operate per l'aggiornamento del Piano Energetico Ambientale Regionale (PEAR) e avvio della procedura di Valutazione Ambientale Strategica (VAS).
- 25/09/2012 - Legge Regionale n. 25 del 24 settembre 2012: "Regolazione dell'uso dell'energia da fonti rinnovabili". La presente legge dà attuazione alla Direttiva Europea del 23 aprile 2009, n. 2009/28/CE. Prevede che entro sei mesi dalla data di entrata in vigore della presente legge la Regione Puglia adegua e aggiorna il Piano energetico

Rif. Elaborato:	Elaborato:	Data	Rev	
SV250 - V.19	Rilievo delle produzioni agricole di particolare pregio rispetto al contesto paesaggistico	23/09/2022	R0	Pagina 14 di 41

ambientale regionale (PEAR) e apporta al regolamento regionale 30 dicembre 2010, n. 24 (Regolamento attuativo del decreto del Ministero per lo Sviluppo Economico 10 settembre 2010 "Linee Guida per l'autorizzazione degli impianti alimentati da fonti rinnovabili"), le modifiche e integrazioni eventualmente necessarie al fine di coniugare le previsioni di detto regolamento con i contenuti del PEAR. A decorrere dalla data di entrata in vigore della presente legge, vengono aumentati i limiti indicati nella tabella A allegata al d.lgs. 387/2003 per l'applicazione della PAS. La Regione approverà entro 31/12/2012 un piano straordinario per la promozione e lo sviluppo delle energie da fonti rinnovabili, anche ai fini dell'utilizzo delle risorse finanziarie dei fondi strutturali per il periodo di programmazione 2007/2013.

- 07/11/2012 – DGR della Puglia 23 ottobre, n.2122 – Indirizzi per l'integrazione procedimentale e per la valutazione degli impatti cumulativi di impianti di produzione di energia da fonti rinnovabili nella Valutazione di Impatto Ambientale.
- 27/11/2012 - DGR della Puglia 13 novembre 2012, n. 2275 è stata approvata la 'Banca dati regionale del potenziale di biomasse agricole', nell'ambito del Programma regionale PROBIO (DGR 1370/07).
- 30/11/2012 - Regolamento Regionale 30 novembre 2012, n. 29: "Modifiche urgenti, ai sensi dell'art. 44 comma 3 dello Statuto della Regione Puglia (L.R. 12 maggio 2004, n. 7), del Regolamento Regionale 30 dicembre 2010, n. 24 "Regolamento attuativo del Decreto del Ministero dello Sviluppo del 10 settembre 2010 Linee Guida per l'autorizzazione degli impianti alimentati da fonti rinnovabili, recante la individuazione di aree e siti non idonei alla installazione di specifiche tipologie di impianti alimentati da fonti rinnovabili nel territorio della Regione Puglia."

Rif. Elaborato:	Elaborato:	Data	Rev	
SV250 - V.19	Rilievo delle produzioni agricole di particolare pregio rispetto al contesto paesaggistico	23/09/2022	R0	Pagina 15 di 41

3. Inquadramento Territoriale

3.1 Localizzazione

L'impianto agro-voltaico da realizzare è localizzato in un'area agricola distante circa km 17,5 a sud- sud-ovest dal centro abitato del comune di Cerignola (FG) e a circa km. 11,0 a nord-nord-est dall'area Ind.le di S. Nicola di Melfi (PZ). L'area è facilmente raggiungibile dalla SP 82 "Stornarella – Ofanto", e si trovano anche in prossimità dell'Autostrada A14 nel tratto Candela-Cerignola che taglia in due il compendio. Il tracciato dell'elettrodotto da progetto, si snoda in linea interrata interessando la viabilità pubblica dei comuni di Cerignola e di Ascoli Satriano fino alla cabina di consegna nel territorio di Ascoli Satriano (FG), in collegamento su un futuro stallo a 150 kV della Stazione Elettrica (SE) di Smistamento a 150 kV del RTN denominata "Valle".

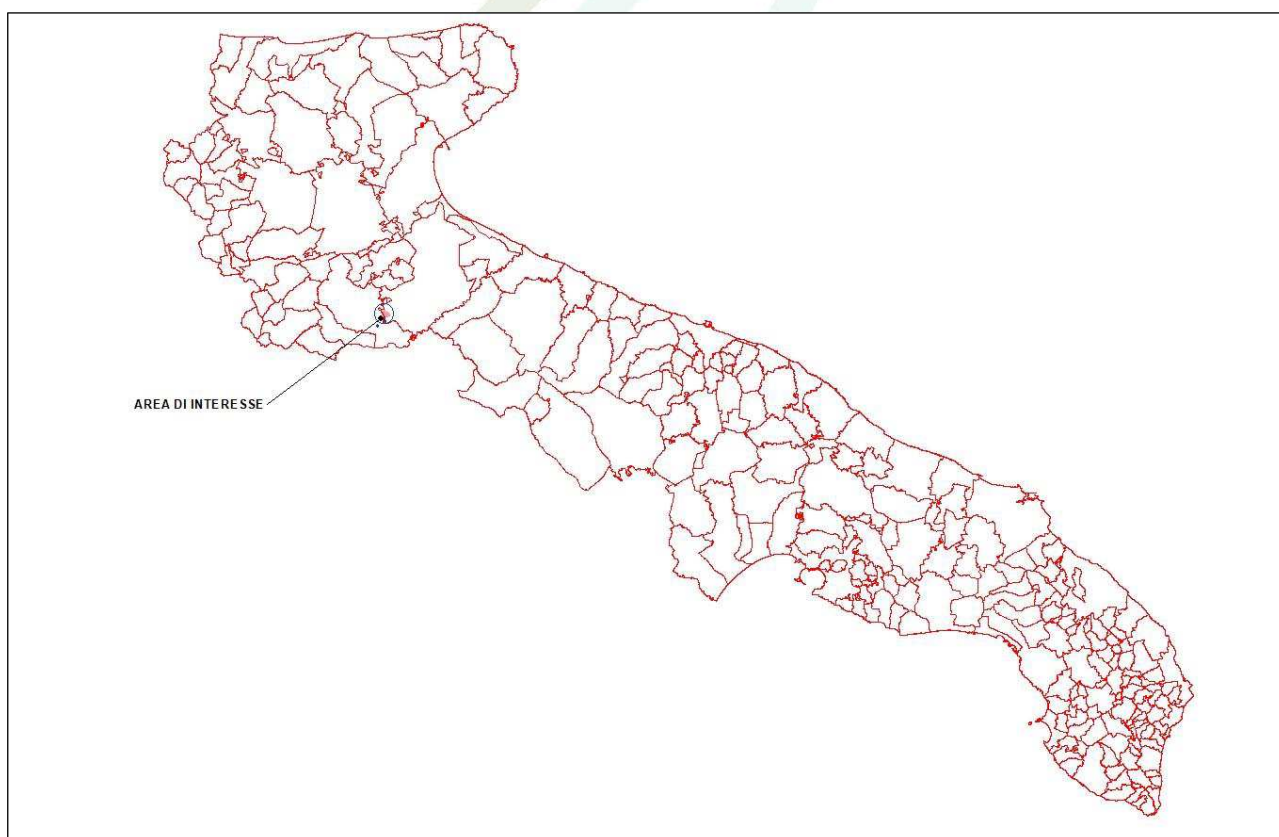

Tav.4: Inquadramento territoriale su base regionale scala 1:1.100.000 (Fonte dati SIP Puglia)

Rif. Elaborato:	Elaborato:	Data	Rev	
SV250 - V.19	Rilievo delle produzioni agricole di particolare pregio rispetto al contesto paesaggistico	23/09/2022	R0	Pagina 16 di 41



StudioTECNICO | Ing. Marco G Balzano
Via Cancellotto, 3 | 70125 BARI | Italy
www.ingbalzano.com - +39.331.6764367



STUDIOTECNICO
ingMarcoBALZANO
INGEGNERI DELLA PROVINCIA DI BARI

Progettista: Ing. Marco Gennaro Balzano
Ordine Degli Ingegneri Della Provincia Di Bari N. 9341



Tav.5: Inquadramento territoriale su base ortofoto scala 1:15.000 (Fonte dati SIP Puglia)



Tav.6: Inquadramento territoriale catastale su base ortofoto scala 1:15.000 (Fonte dati SIP Puglia)

Rif. Elaborato:	Elaborato:	Data	Rev	
SV250 - V.19	Rilievo delle produzioni agricole di particolare pregio rispetto al contesto paesaggistico	23/09/2022	R0	Pagina 17 di 41

La provincia di Foggia, confina a nord con il Molise lungo i fiumi Saccione e Fortore, ad est con gli Appennini che la separano dalla Campania e dalla Basilicata e a sud dal fiume Ofanto che la separa dalla Provincia di Bari.

La provincia foggiana appare molto articolata dal punto di vista geografico e appare come un'unità geografica a sé stante infatti, è l'unica tra quelle pugliesi ad avere montagne con altezza oltre i 1.000 metri, corsi d'acqua meritevoli di questo nome, laghi, sorgenti ed altri elementi naturali, poco o per nulla presenti nelle altre provincie pugliesi.

Sono distinguibili inoltre tre diversi distretti morfologici, la cui origine risale alla diversa struttura geologica la quale, ha contribuito a determinare gli aspetti culturali e insediativi delle popolazioni che nel tempo si sono succedute e che hanno contribuito a caratterizzare le produzioni agricole del territorio.

3.2 Area di interesse

Il progetto proposto consiste nella realizzazione di un impianto agro-voltaico della potenza nominale complessiva di 84 MW e 104,832 MWp, tale impianto verrà realizzato in un'area agricola alla periferia sud-sud-ovest del comune di Cerignola a confine del comune di Ascoli Satriano.

Si riporta di seguito una tabella riepilogativa con indicazione delle coordinate del punto di riferimento baricentrico dell'impianto nel sistema di riferimento WGS 84 fuso 33:

	lat.	Long.	UTM 33 T-est	UTM 3 T3-nord
Riferimento baricentrico	41.161910° N	15.714738° E	559963.00 m E	4556977.00 m N

Tab.1 - Localizzazione geografica

SERVIZI TECNICI DI INGEGNERIA



StudioTECNICO | Ing. Marco G Balzano
Via Cancellotto, 3 | 70125 BARI | Italy
www.ingbalzano.com - +39.331.6764367



STUDIOTECHNICO
ingMarcoBALZANO
INGEGNERIA

Progettista: Ing. Marco Gennaro Balzano
Ordine Degli Ingegneri Della Provincia Di Bari N. 9341

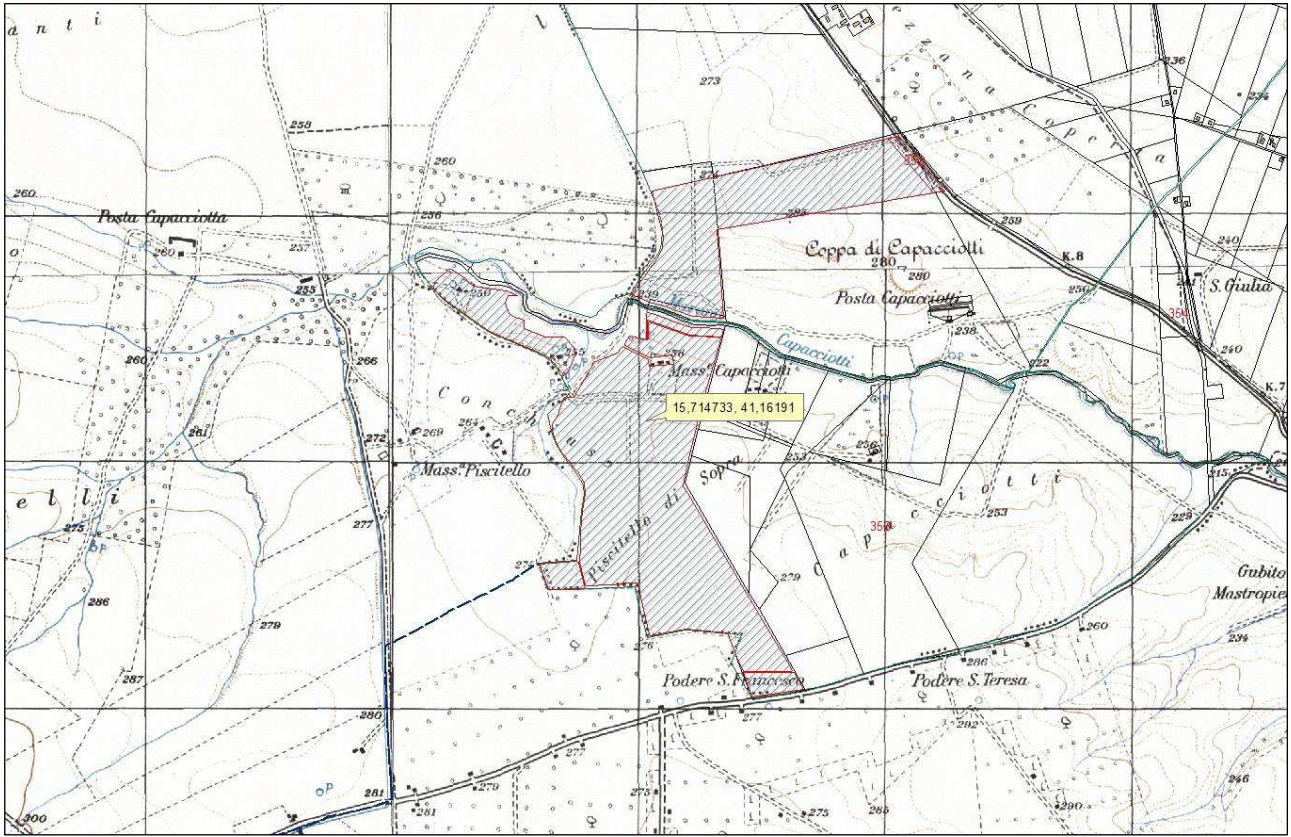

Tav.7: Inquadramento territoriale catastale su base I.G.M. scala 1:15.000 (Fonte dati SIP Puglia)

STUDIOTECHNICO 
ing.MarcoBALZANO
SERVIZI TECNICI DI INGEGNERIA

Rif. Elaborato:	Elaborato:	Data	Rev	
SV250 - V.19	Rilievo delle produzioni agricole di particolare pregio rispetto al contesto paesaggistico	23/09/2022	R0	Pagina 19 di 41

4. Sau

Ai fini della determinazione della SAU, in attesa della pubblicazione dei dati statistici relativi al Censimento in Agricoltura del 2021, ci si è riferiti agli ultimi dati disponibili rilevati dall'ISTAT relativi al Censimento in Agricoltura effettuato nel 2010.

Tipo dato		superficie dell'unità agricola - ettari										
Caratteristica della azienda		unità agricola con terreni										
Anno		2010										
Utilizzazione dei terreni dell'unità agricola		superficie totale (sat)	superficie totale (sat)							arboricoltura da legno annessa ad aziende agricole	boschi annessi ad aziende agricole	superficie agricola non utilizzata e altra superficie
			superficie agricola utilizzata (sau)	superficie agricola utilizzata (sau)					prati permanenti e pascoli			
			seminativi	vite	coltivazioni legnose agrarie, escluso vite	orti familiari						
Territorio												
Cerignola		46211,75	44972,96	22828,4	11836,74	10069,84	9,04	228,94		13,7	17,12	1207,97
Dati estratti il 27 gen 2022, 18h11 UTC (GMT), da Agri.Stat												

Tab.2 - Utilizzazione del terreno per unità agricola censimento ISTAT 2010 (Fonte dati ISTAT)

La Superficie Totale (SAT) del comune di Cerignola (FG) è pari a ha. 46.211,75 mentre la SAU (Superficie Agricola Utilizzabile) è pari ad ha. 44.972,96, di questi ha. 22.828,4 sono coltivati a seminativi, ha 11.836,74i a vigneti mentre gli uliveti insieme ad altre colture arboree occupano una superficie di ha. 10.069,84 e la restante parte è occupata da orti familiari, prati, pascoli e superfici boscate.

Dall'analisi dei valori riportati si rileva come la SAU complessiva del Comune di Cerignola (FG) di ha. 44.972,96, corrisponde a circa il 97% dell'estensione totale dell'intero territorio comunale. Questo dato conferma come l'agricoltura sia la principale fonte di reddito dell'area.

5. Clima

5.1 Aspetti del clima

Il clima rappresenta un complesso delle condizioni meteorologiche che caratterizzano una località o una regione durante il corso dell'anno. Essa è, dunque, l'insieme dei fattori atmosferici (temperatura, umidità, pressione, vento, irraggiamento del sole, precipitazioni atmosferiche ecc. ecc.) che ne caratterizzano una determinata regione geografica. La posizione geografica e la sua altitudine rispetto all'altezza del mare incidono notevolmente sulle caratteristiche climatologiche del territorio. Il clima, dell'area oggetto della presentazione relazione agronomica, è di tipo mediterraneo, caratterizzato da estati aride e siccitose alle quali si susseguono autunni ed inverni miti ed umidi, durante i quali si concentrano la maggior parte delle precipitazioni.

La piovosità media annua è di circa 500-600 mm, mentre le temperature massime raggiungono anche i 35°C nei mesi più caldi. I venti prevalenti nella zona sono di provenienza dai quadranti WNW e NNW, i quali, spesso, spirano piuttosto impetuosi.

TABELLA CLIMATICA CERIGNOLA

	Gennaio	Febbraio	Marzo	Aprile	Maggio	Giugno	Luglio	Agosto	Settembre	Ottobre	Novembre	Dicembre
Medie Temperatura (°C)	6.1	6.6	9.6	13.1	17.7	22.7	25.5	25.5	20.3	16	11.4	7.3
Temperatura minima (°C)	2.6	2.5	5.1	7.9	12	16.4	19.1	19.2	15.3	11.6	7.6	3.7
Temperatura massima (°C)	10.3	11	14.4	18.3	23.2	28.7	31.6	31.7	25.6	21.2	16	11.4
Precipitazioni (mm)	64	56	65	67	47	34	28	23	49	61	68	72
Umidità(%)	78%	75%	71%	68%	61%	51%	46%	48%	61%	71%	76%	80%
Giorni di pioggia (g.)	7	7	7	8	6	4	3	3	5	6	6	8
Ore di sole (ore)	5.5	6.2	7.8	9.5	11.3	12.5	12.6	11.7	9.6	7.5	6.4	5.5

Tab.3 – Tabella riepilogativa dei dati climatici del comune di Cerignola (FG) (Fonte dati <https://it.climate-data.org>)

La differenza pluviometrica tra il mese più secco e quello con la maggiore piovosità è di 49 mm. Le temperature medie hanno una variazione di 19.4 °C nel corso dell'anno, il mese con l'indice di umidità relativa più alta è dicembre con il 79,52% mentre luglio è il mese con l'indice di umidità relativa più basso con il 45,59%. Il mese con il maggior numero di giorni di pioggia con una media di 10,13 è aprile mentre luglio è quello con il minor numero di giorni di pioggia con una media di 4,5.

Rif. Elaborato:	Elaborato:	Data	Rev	
SV250 - V.19	Rilievo delle produzioni agricole di particolare pregio rispetto al contesto paesaggistico	23/09/2022	R0	Pagina 21 di 41

Il clima aventi tali caratteristiche è denominato Laurentum freddo e si tratta di una fascia intermedia tra il Laurentum caldo (Puglia meridionale, parte costiera della Calabria e della Sicilia) e le zone montuose appenniniche più interne. Dal punto di vista botanico questa zona è fortemente caratterizzata dalla presenza di vaste aree coltivate a cereali in assenza di acqua e di coltivazioni di olivo e vite ed è l'habitat tipico del leccio.

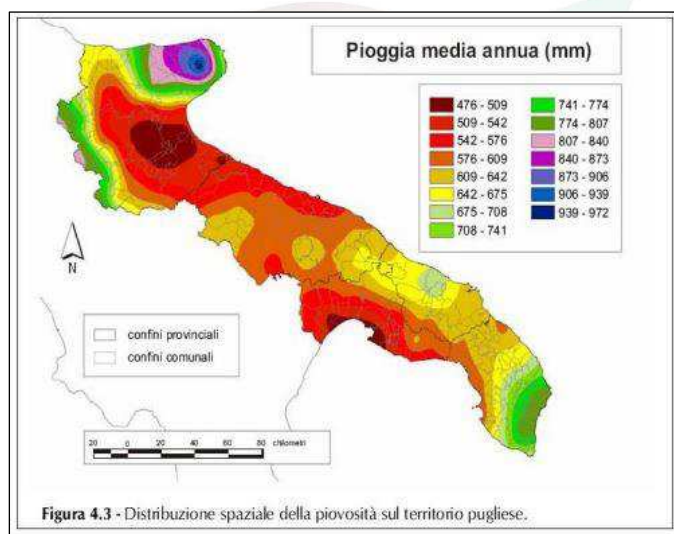

Tav.8: Distribuzione precipitazioni

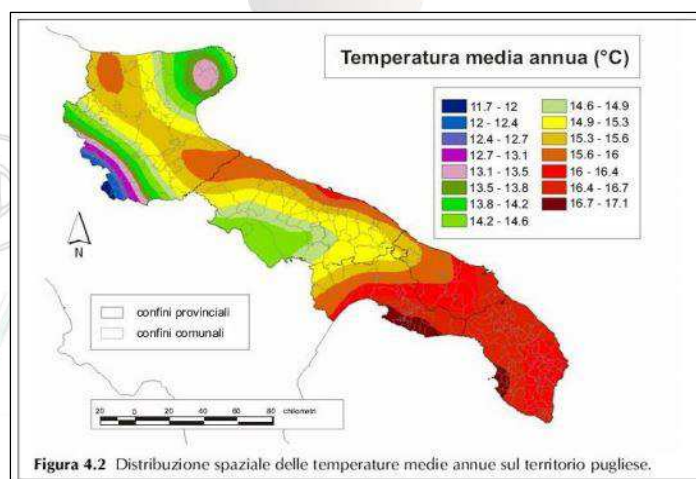

Tav.9: Distribuzione spaziale delle temperature

In considerazione di questi fattori, non essendoci forti precipitazioni e contestualmente assenza di fenomeni di erosione in quanto trattasi di terreni pianeggianti, l'area non presenta aspetti negativi alla realizzazione della centrale agrovoltaica.

Rif. Elaborato:	Elaborato:	Data	Rev	
SV250 - V.19	Rilievo delle produzioni agricole di particolare pregio rispetto al contesto paesaggistico	23/09/2022	R0	Pagina 22 di 41



Studio**TECNICO** | Ing. Marco G Balzano
Via Cancellotto, 3 | 70125 BARI | Italy
www.ingbalzano.com - +39.331.6764367



STUDIO**TECNICO**
ingMarco**BALZANO**
INGEGNERE

Progettista: Ing. Marco Gennaro Balzano
Ordine Degli Ingegneri Della Provincia Di Bari N. 9341

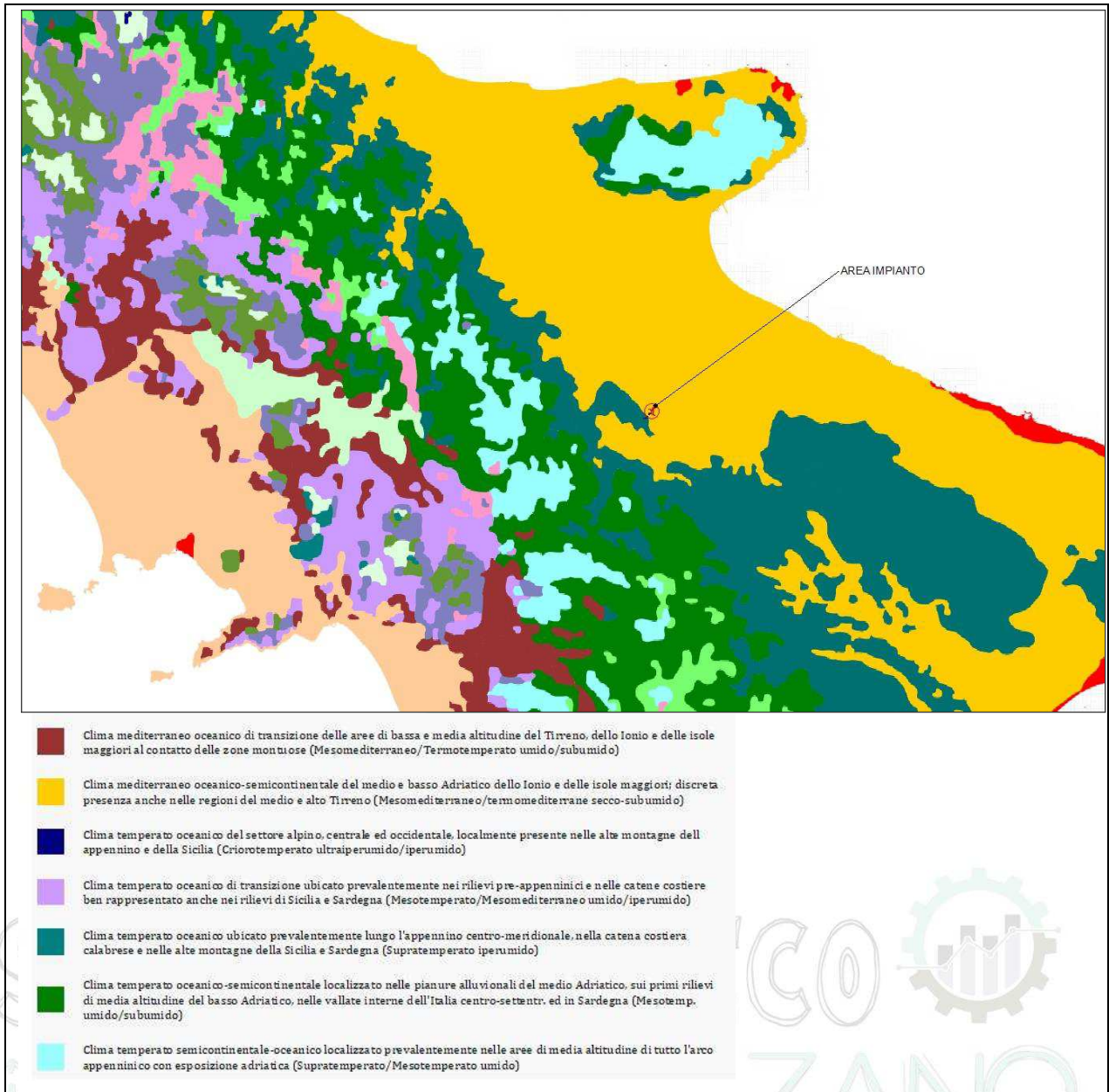

Tav.10: Carta Fitoclimatica scala 1: 800.000 (Fonte dati pcn.minambiente.it)

SERVIZI TECNICI DI INGEGNERIA

Rif. Elaborato:	Elaborato:	Data	Rev	
SV250 - V.19	Rilievo delle produzioni agricole di particolare pregio rispetto al contesto paesaggistico	23/09/2022	R0	Pagina 23 di 41

6. Assetto urbanistico e uso del suolo

L'area interessata per la installazione del parco agrovoltaico, ricade in una zona a vocazione agricola classificata dal Vigente PRG del comune di Cerignola (FG) come "Zona omogenea E - Agricola". La tipizzazione dei terreni è riportata nella carta Uso del Suolo (Fonte SIT regione Puglia).

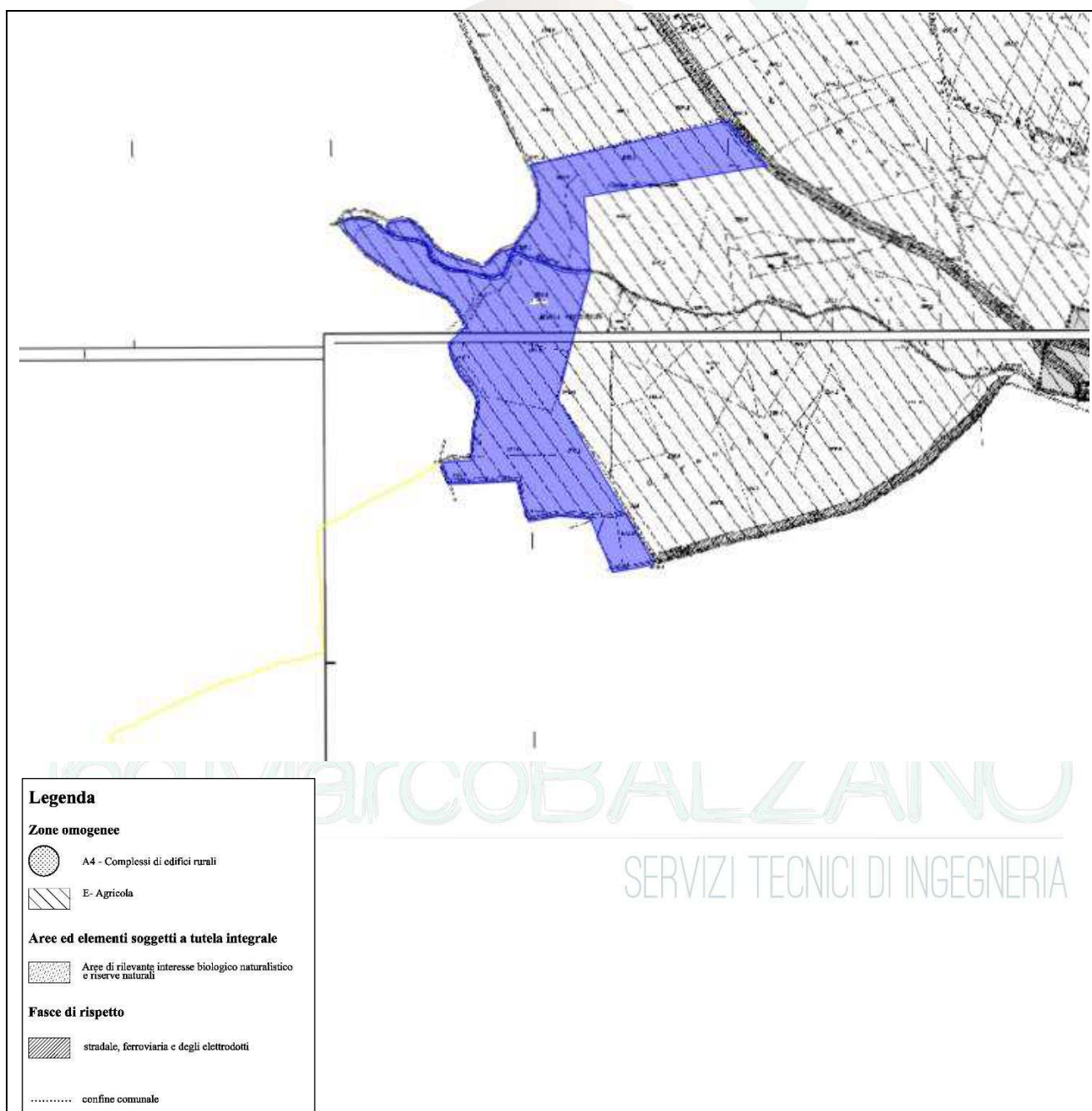

Tav.11: Azzonamento P.R.G. Comune di Cerignola (FG) (Fonte dati azzonamento tav 6.11)

Rif. Elaborato:	Elaborato:	Data	Rev	
SV250 - V.19	Rilievo delle produzioni agricole di particolare pregio rispetto al contesto paesaggistico	23/09/2022	R0	Pagina 24 di 41

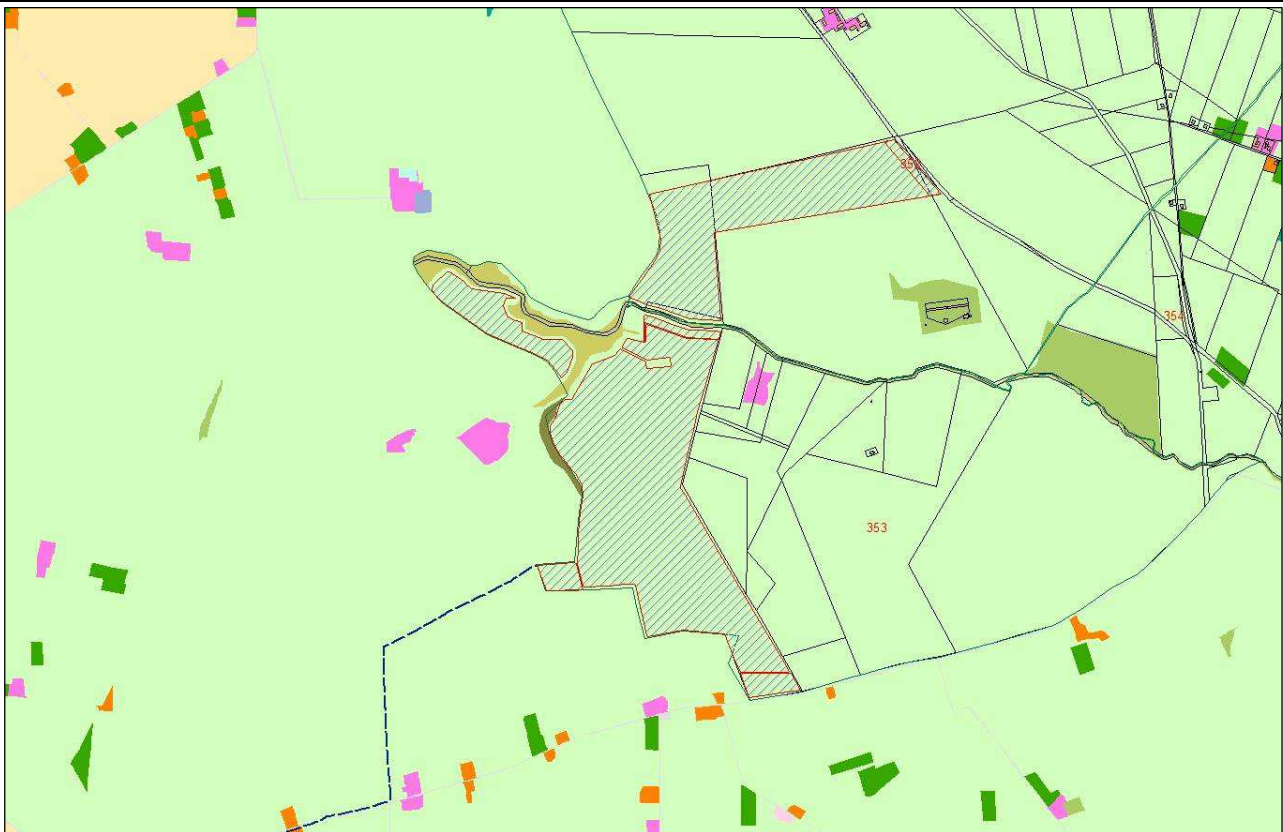

Legenda

Area Impianto

Uso del suolo

- 1123, tessuto residenziale sparso
- 1211, insediamento industriale o artigianale con spazi annessi
- 1216, insediamenti produttivi agricoli
- 1217, insediamento in disuso
- 1221, reti stradali e spazi accessori
- 2111, seminativi semplici in aree non irrigue
- 2121, seminativi semplici in aree irrigue
- 221, vigneti
- 222, frutteti e frutti minori
- 223, uliveti
- 314, prati alberati, pascoli alberati
- 321, aree a pascolo naturale, praterie, incolti
- 322, cespuglieti e arbusteti

Tav.12 – Carta Uso del Suolo scala 1: 15.000 (Fonte dati S.I.T. Puglia)

Dalla lettura della carta Uso del Suolo si rileva come il perimetro dell'area ricade all'interno di zone classificate "2121. seminativi semplici in aree irrigue".

I terreni sono caratterizzati dalla presenza di coltivazioni estensive di cereali ed intensive di orticole.

Rif. Elaborato:	Elaborato:	Data	Rev	Pagina
SV250 - V.19	Rilievo delle produzioni agricole di particolare pregio rispetto al contesto paesaggistico	23/09/2022	R0	25 di 41

7. Definizione dei marchi DOP e IGP

Il territorio italiano rappresenta, per sua stessa posizione geografica, orografica e culturale, il primo paese ad avere il maggior numero di prodotti agroalimentari certificati D.O.P. (Denominazione di Origine Protetta) e I.G.P. (Indicazione Geografica Protetta) riconosciuti dall'Unione Europea. Questo sistema di certificazione di qualità favorisce il sistema produttivo del paese e dunque l'economia di un territorio, inoltre, consente lo sviluppo di un sistema di valorizzazione e tutela del territorio poiché si viene a creare un legame indissolubile tra il prodotto agroalimentare e le caratteristiche del territorio stesso, garantendo la salvaguardia socio-economica del territorio, degli ecosistemi e della biodiversità.

Questo sistema non solo favorisce i produttori ma fornisce maggiori garanzie di qualità e sostenibilità ai consumatori, essendo presente un sistema di filiera con elevato un livello di tracciabilità, rintracciabilità e livello di sicurezza alimentare più elevato ai principali competitor presenti sul mercato. Nello specifico i prodotti facenti parte di questi marchi presentano caratteristiche chimico-fisiche ed organolettiche distintive ed univoche rispetto ad altri prodotti appartenenti alla medesima categoria merceologica. I prodotti D.O.P. ed I.G.P. sono entrambi disciplinate dal Regolamento CE 510/2006.

La **DOP** rappresenta un marchio di tutela giuridica, attribuito dall'Unione Europea, ad un determinato alimento le cui peculiari caratteristiche qualitative e nutrizionale dipendono da una regione, da un luogo o in casi eccezionali di un paese in cui sono stati prodotti. Nello specifico serve a designare un caratteristico prodotto alimentare:

- Che l'origine è di tale regione, di tale luogo determinato o di tale paese;
- Che la qualità e le caratteristiche associabili sono unicamente o esclusivamente dovute ai fattori geografici ambientali e umani;
- Che la produzione, trasformazione o elaborazione avvengono unicamente all'interno del perimetro dell'area geografica indicata.

Attualmente sono stati riconosciuti 573 prodotti con la denominazione D.O.P., di cui 167 sono prodotti agroalimentari e 406 sono i vini.

Rif. Elaborato:	Elaborato:	Data	Rev	
SV250 - V.19	Rilievo delle produzioni agricole di particolar pregio rispetto al contesto paesaggistico	23/09/2022	R0	Pagina 26 di 41



Simbolo comunitario della DOP

L'**IGP** invece, è un marchio di origine attribuito dall'Unione Europea a quei prodotti agricoli ed alimentare le cui caratteristiche di qualità, reputazione o qualsiasi altra caratteristica dipende dall'luogo di origine (produzione, trasformazione avviene in una determinata area geografica). Nello specifico il prodotto deve possedere le seguenti caratteristiche:

- Che sia originario di una tale regione, di tale luogo o di tale paese;
- Che la qualità determinata, la reputazione e altre caratteristiche possano essere attribuite all'origine geografica;
- Che la produzione, la trasformazione e la elaborazione hanno luogo nell'area geografica determinata.

Ad oggi l'U.E. riconosce ben 249 prodotti I.G.P. di cui 131 sono prodotti agroalimentari e 118 sono vini.



Simbolo comunitario della IGP

Tali riconoscimenti DOP e IGP, vengono rilasciati a seguito di rigorose istruttorie sulle caratteristiche del prodotto e del metodo di produzione, queste valutazioni avvengono effettuate a livello nazionale dal Ministero delle Politiche Agricole Alimentari e Forestali in collaborazione con le Regioni dei territori interessate a livello comunitario dalla Commissione Agricoltura.

La Regione Puglia, secondo l'elenco dei prodotti DOP, IGP e STG, aggiornato al 19/05/2020, possiede il riconoscimento per 21 prodotti registrati di cui 12 sono DOP e 9 sono IGP (fonte

Rif. Elaborato:	Elaborato:	Data	Rev	
SV250 - V.19	Rilievo delle produzioni agricole di particolare pregio rispetto al contesto paesaggistico	23/09/2022	R0	Pagina 27 di 41

Mipaaf). Nello specifico, all'interno del territorio della provincia di Foggia vengono riconosciuti 6 DOP e 6 IGP (fonte Mipaaf). Nelle tabelle e tavole successive viene riportato l'elenco delle denominazioni italiane, iscritte nel Registro delle Denominazioni di Origine Protetta, delle Indicazioni Geografiche Protette e delle Specialità Tradizionali Garantite (S.T.G.) (Regolamento UE n. 1151/2012 del Parlamento Europeo e del Consiglio del 21 novembre 2012, aggiornato al 12 Febbraio 2020).

Numero	Categoria	Denominazione
33	D.O.P.	Caciocavallo Silano
35	D.O.P.	Canestrato Pugliese
69	D.O.P.	Collina di Brindisi olio
82	D.O.P.	Olio Dauno
111	D.O.P.	La bella della Daunia
155	D.O.P.	Mozzarella di Bufala Campana
172	D.O.P.	Pane di Altamura
182	D.O.P.	Patata novella di Galatina
233	D.O.P.	Ricotta di Bufala Campana
271	D.O.P.	Terra d'Otranto – Oli e grassi
272	D.O.P.	Terra di Bari – Oli e grassi
275	D.O.P.	Terre Tarantine – Oli e grassi

Tab.4 – Prodotti D.O.P. Regione Puglia

Numero	Categoria	Denominazione
15	I.G.P.	Arancia del Gargano
32	I.G.P.	Burrata di Andria
42	I.G.P.	Carciofo Brindisino
64	I.G.P.	Cipolla bianca di Margherita
67	I.G.P.	Clementine del Golfo di Taranto
115	I.G.P.	Lenticchia di Altamura
121	I.G.P.	Limone Femminello del Gargano
163	I.G.P.	Olio di Puglia
285	I.G.P.	Uva di Puglia

Tab.5 – Prodotti I.G.P. Regione Puglia

8. Produzioni Agricole di Particolare Pregio rispetto al Contesto Paesaggistico

Gli impianti di produzione di energia elettrica da fonte rinnovabile possono essere realizzati nelle aree agricole così come citato dal D.Lgs. 29 dicembre 2003 n. 387 (*Attuazione della direttiva 2001/77/CE relativa alla promozione dell'energia elettrica prodotta da fonti energetiche rinnovabili nel mercato interno dell'elettricità*) art. 12 comma 7 che recita: **“Gli impianti di produzione di energia elettrica, di cui all'art. 2, comma 1 lettere b) e c), possono essere ubicati anche in zone classificate agricole dai vigenti piani urbanistici. Nell'ubicazione si dovrà tenere conto delle disposizioni in materia di sostegno nel settore agricolo, con particolare riferimento alla valorizzazione delle tradizioni agroalimentari locali, alla tutela della biodiversità, così come del patrimonio culturale e del paesaggio rurale di cui alla legge 5 marzo 2001, n.57, articoli 7 e 8, nonché del decreto legislativo 18 maggio 2001, n.228, articolo 14.”**

La regione Puglia con il Regolamento Regionale 30 novembre 2012, n. 29 - Modifiche urgenti, ai sensi dell'art. 44 comma 3 dello Statuto della Regione Puglia (L.R. 12 maggio 2004, n. 7), del Regolamento Regionale 30 dicembre 2012, n. 24 "Regolamento attuativo del Decreto del Ministero dello Sviluppo del 10 settembre 2010 Linee Guida per l'autorizzazione degli impianti alimentati da fonti rinnovabili, recante la individuazione di aree e siti non idonei alla installazione di specifiche tipologie di impianti alimentati da fonti rinnovabili nel territorio della Regione Puglia." ha voluto dare proprie indicazioni per la regolamentazione dei criteri di individuazione delle aree idonee alla realizzazione di impianti da FER e riservando un'attenzione particolare alla tutela delle aree di riferimento per produzioni agricole caratterizzati da marchi di qualità a marchio I.G.P., I.G.T., D.O.C. e D.O.P..

SERVIZI TECNICI DI INGEGNERIA

Un ulteriore contributo viene da quanto contenuto nella circolare della Giunta Regionale della Campania n. 0200319 del 14/03/2011, che rappresenta un ottimo riferimento con quanto riportato "....in particolare si ritiene che per le competenze indicate in tabella del DRD n. 50 del 18/02/2011 relative alla presenza di zone agricole caratterizzate da produzioni agroalimentari di qualità e di suoli ad elevata capacità d'uso, coerentemente con quanto stabilito dalle precedenti

Rif. Elaborato:	Elaborato:	Data	Rev	
SV250 - V.19	Rilievo delle produzioni agricole di particolar pregio rispetto al contesto paesaggistico	23/09/2022	R0	Pagina 29 di 41

normative, disposizioni e circolari regionali, dallo stesso D.Lgs. 387/03 e dal paragrafo 17 delle Linee guida al DM 10 settembre 2010 (aree non idonee), queste possano riferirsi a:

1. Per le zone agricole caratterizzate da produzioni agroalimentari di qualità, *alle produzioni viticole DOC/DOCG*;
2. Per i suoli ad elevata capacità d'uso, ai suoli rilevati e descritti come suoli di I e II Classe di capacità d'uso (Land Capability).

Si tratta di verificare se il terreno oggetto di intervento ospiti superfici vitate per la produzione di uva da vino con classificazione DOC e DOCG ed in quale categoria di Capacità d'Uso del Suolo ricadono.

Per quanto riguarda la presenza di produzioni agricole di pregio si conferma che, sui terreni oggetto di realizzazione dell'impianto agrovoltaiico, non vi sono superfici vitate assoggettate a sistemi di qualità.

- **Per quanto riguarda la Capacità d'Uso del Suolo**, questo è riconducibile per le caratteristiche intrinseche ed estrinseche valutate nella Relazione Pedo-Agronomica, a terreni **di II Classe**, di media lavorabilità.
- **Nell'area interessata e nel suo immediato "Intorno" relativo ad un'area buffer di mt. 500, non vi è evidenza di vigneti che rientrano nei regimi di qualità DOC-DOCG.**

8.1 Aree di produzione di vino a denominazione DOC-DOCG-IGT

la normativa italiana ha introdotto alcune varianti importanti rispetto alle linee guida europee, introducendo la sigla **IGT (Indicazione Geografica Tipica)** che può essere utilizzata (e spessissimo lo è) in luogo della sigla IGP e le classificazioni vini **DOC (Denominazione di Origine Controllata)** e vini **DOCG (Denominazione di Origine Controllata e Garantita)** in luogo della classificazione DOP introdotta dall'Europa.

Inoltre, all'interno delle classificazioni territoriali la normativa italiana prevede che possano essere specificate sottozone geografiche oppure sottodenominazioni.

Rif. Elaborato:	Elaborato:	Data	Rev	
SV250 - V.19	Rilievo delle produzioni agricole di particolare pregio rispetto al contesto paesaggistico	23/09/2022	R0	Pagina 30 di 41

8.1.1 Aleatico di Puglia DOC

Vino a Denominazione di Origine Controllata - Approvato con D.P.R. 29.05.1973, G.U. 214 del 20.08.1973. Denominazione aggiornata con le ultime modifiche introdotte dal D.M. 07.03.2014.

La denominazione di origine controllata "**Aleatico di Puglia**" è riservata ai vini che rispondono alle condizioni e ai requisiti prescritti dal disciplinare di produzione per le seguenti tipologie:

- a) **Dolce Naturale**
- b) **Dolce Naturale Riserva**
- c) **Liquoroso Dolce Naturale**
- d) **Liquoroso Dolce Naturale Riserva**

Territorio di produzione:

L'area geografica vocata alla produzione del Vino DOC Aleatico di Puglia si estende su un ampio territorio collinare pugliese, in zone vinicole adeguatamente ventilate, luminose e favorevoli all'espletamento di tutte le funzioni vegeto-produttive delle vigne.

La Zona di Produzione del Vino **DOC Aleatico di Puglia** è localizzata nella:

Regione Puglia e comprende il territorio delle province di Bari, Foggia, Brindisi, Lecce e Taranto.



Tav.13 - Inquadramento territoriale zona di produzione vini "Aleatico di Puglia" DOC (Fonte dati Assovini)

Rif. Elaborato:	Elaborato:	Data	Rev	
SV250 - V.19	Rilievo delle produzioni agricole di particolare pregio rispetto al contesto paesaggistico	23/09/2022	R0	Pagina 31 di 41

8.1.2 Cacc'e Mmitte di Lucera

Vino a Denominazione di Origine Controllata - Approvato con D.P.R. 13.12.1975, G.U. 82 del 29.03.1976. Denominazione aggiornata con le ultime modifiche introdotte dal D.M. 07.03.2014.

La denominazione di origine controllata "**Cacc'e Mmitte di Lucera**" è riservata ai vini che rispondono alle condizioni e ai requisiti prescritti dal disciplinare di produzione per le seguenti tipologie:

Cacc'e Mmitte di Lucera

Territorio di produzione:

L'area geografica vocata alla produzione del Vino DOC Cacc'e Mmitte di Lucera si estende sulle colline foggiane situate a nord della Puglia, in un territorio adeguatamente ventilato, luminoso e favorevole all'espletamento di tutte le funzioni vegeto-produttive delle vigne.

La Zona di Produzione del Vino **DOC Cacc'e Mmitte di Lucera** è localizzata in:

Provincia di Foggia e comprende il territorio dei comuni di Lucera, Troia e Biccari.

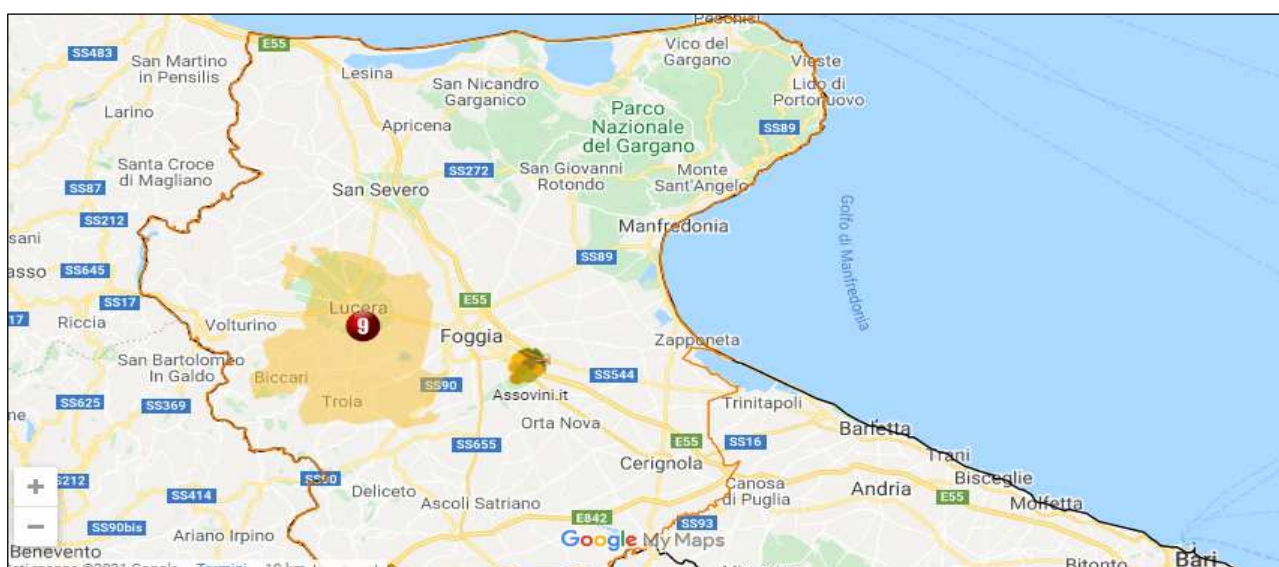

Tav.14 - Inquadramento territoriale zona di produzione vini "Cacc'e Mmitte di Lucera" DOC (Fonte dati Assovini)

Rif. Elaborato:	Elaborato:	Data	Rev	
SV250 - V.19	Rilievo delle produzioni agricole di particolare pregio rispetto al contesto paesaggistico	23/09/2022	R0	Pagina 32 di 41

8.1.3 Moscato di Trani

Vino a Denominazione di Origine Controllata - Approvato con D.P.R. 11.09.1974, G.U. 63 del 06.03.1975. Denominazione aggiornata con le ultime modifiche introdotte dal D.M. 07.03.2014.

La denominazione di origine controllata "**Moscato di Trani**" è riservata ai vini che rispondono alle condizioni e ai requisiti prescritti dal disciplinare di produzione per le seguenti tipologie:

- a) **Dolce Naturale**
- b) **Liquoroso**

Zona di produzione:

L'area geografica vocata alla produzione del Vino DOC Moscato di Trani si estende sulla fascia litoranea e sub-appenninica affacciate sul mare Adriatico e sul golfo di Taranto, in un territorio adeguatamente ventilato, luminoso e favorevole all'espletamento di tutte le funzioni vegeto-produttive delle vigne.

La Zona di Produzione del Vino **DOC Moscato di Trani** è localizzata in:

Provincia di Barletta-Andria-Trani e comprende il territorio dei comuni di Andria, Bisceglie, Canosa, Minervino e Trinitapoli.

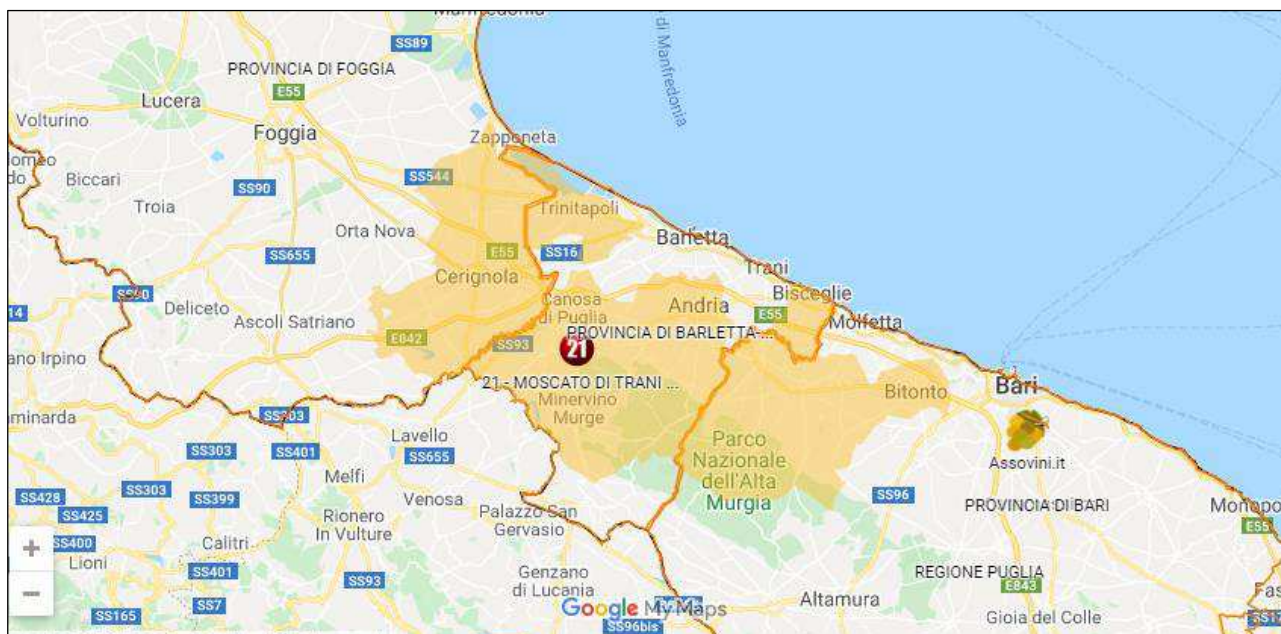

Tav.15 - Inquadramento territoriale zona di produzione vini "Moscato di Trani" DOC (Fonte dati Assovini)

Rif. Elaborato:	Elaborato:	Data	Rev	
SV250 - V.19	Rilievo delle produzioni agricole di particolare pregio rispetto al contesto paesaggistico	23/09/2022	R0	Pagina 33 di 41

8.1.4 Orta Nova DOC

Vino a Denominazione di Origine Controllata - Approvato con D.P.R. 26.04.1984, G.U. 274 del 04.10.1984. Denominazione aggiornata con le ultime modifiche introdotte dal D.M. 07.03.2014.

La denominazione di origine controllata "**Orta Nova**" è riservata ai vini che rispondono alle condizioni e ai requisiti prescritti dal disciplinare di produzione per le seguenti tipologie:

- a) **Rosso**
- b) **Rosato**

Zona di produzione:

L'area geografica vocata alla produzione del Vino DOC Orta Nova si estende sulle colline foggiane situate nel Tavoliere delle Puglie, in un territorio adeguatamente ventilato, luminoso e favorevole all'espletamento di tutte le funzioni vegeto-produttive delle vigne.

La Zona di Produzione del Vino **DOC Orta Nova** è localizzata in:

Provincia di Foggia e comprende il territorio dei comuni di Orta Nova, Ortona e, in parte, il territorio dei comuni di Ascoli Satriano, Carapelle, Foggia e Manfredonia.



Tav.16 - Inquadramento territoriale zona di produzione vini "Orta Nova" DOC (Fonte dati Assovini)

Rif. Elaborato:	Elaborato:	Data	Rev	Pagina
SV250 - V.19	Rilievo delle produzioni agricole di particolare pregio rispetto al contesto paesaggistico	23/09/2022	R0	34 di 41

8.1.5 Rosso di Cerignola DOC

Vino a Denominazione di Origine Controllata - Approvato con D.P.R. 26.06.1974, G.U. 285 del 31.10.1974. Denominazione aggiornata con le ultime modifiche introdotte dal D.M. 07.03.2014.

La denominazione di origine controllata "**Rosso di Cerignola**" è riservata ai vini che rispondono alle condizioni e ai requisiti prescritti dal disciplinare di produzione per le seguenti tipologie:

Rosso di Cerignola

Zona di produzione:

L'area geografica vocata alla produzione del Vino DOC Rosso di Cerignola si estende sulle colline foggiane situate nel Tavoliere delle Puglie, in un territorio adeguatamente ventilato, luminoso e favorevole all'espletamento di tutte le funzioni vegeto-produttive delle vigne.

La Zona di Produzione del Vino **DOC Rosso di Cerignola** è localizzata in:

Provincia di Foggia e comprende il territorio dei comuni di Cerignola, Stornara, Stornarella e le isole amministrative del comune di Ascoli Satriano intercluse nel territorio del comune di Cerignola.



Tav.17 - Inquadramento territoriale zona di produzione vini "Rosso di Cerignola" DOC (Fonte dati Assovini)

Rif. Elaborato:	Elaborato:	Data	Rev	
SV250 - V.19	Rilievo delle produzioni agricole di particolare pregio rispetto al contesto paesaggistico	23/09/2022	R0	Pagina 35 di 41

8.1.6 San Severo DOC

Vino a Denominazione di Origine Controllata - Approvato con D.P.R. 19.04.1968, G.U. 138 del 01.06.1968. Denominazione aggiornata con le ultime modifiche introdotte dal D.M. 07.03.2014.

La denominazione di origine controllata "**San Severo**" è riservata ai vini che rispondono alle condizioni e ai requisiti prescritti dal disciplinare di produzione per le seguenti tipologie:

- a) **Bianco** (anche Frizzante e Spumante)
- b) **Bombino Bianco** (anche Frizzante e Spumante)
- c) **Malvasia Bianca di Candia**
- d) **Falanghina**
- e) **Trebbiano Bianco**
- f) **Rosso** (anche Novello e Riserva)
- g) **Rosato** (anche Frizzante)
- h) **Merlot** (anche Rosato)
- i) **Uva di Troia o Nero di Troia** (anche Rosato e Riserva)
- j) **Sangiovese** (anche Rosato)

Zona di produzione:

L'area geografica vocata alla produzione del Vino DOC San Severo si estende sulle colline foggiane dell'Alto Tavoliere, che fa parte della più ampia area della Daunia, in un territorio adeguatamente ventilato, luminoso e favorevole all'espletamento di tutte le funzioni vegeto-produttive delle vigne. La Zona di Produzione del Vino **DOC San Severo** è localizzata in:

Provincia di Foggia e comprende il territorio dei comuni di San Severo (comprese le due frazioni denominate Salsola e Vulganello del comune di San Severo ricadenti in territorio di Foggia), Torremaggiore (compresa la frazione di Castelnuovo della Daunia, Masseria Monachelle, inclusa nel territorio di Torremaggiore), San Paolo di Civitate e, in parte, il territorio dei comuni di Apricena, Lucera, Poggio Imperiale e Lesina.

Rif. Elaborato:	Elaborato:	Data	Rev	
SV250 - V.19	Rilievo delle produzioni agricole di particolare pregio rispetto al contesto paesaggistico	23/09/2022	R0	Pagina 36 di 41



Tav.18 - Inquadramento territoriale zona di produzione vini "San Severo" DOC (Fonte dati Assovini)

8.1.7 Tavoliere delle Puglie DOC

Vino a Denominazione di Origine Controllata - Approvato con D.M. 07.10.2011, G.U. 241 del 15.10.2011. Denominazione aggiornata con le ultime modifiche introdotte dal D.M. 07.03.2014.

La denominazione di origine controllata "**Tavoliere delle Puglie (o Tavoliere)**" è riservata ai vini che rispondono alle condizioni e ai requisiti prescritti dal disciplinare di produzione per le seguenti tipologie:

- Rosso**, anche Riserva
- Rosato**
- Nero di Troia**, anche Riserva

Zona di produzione:

L'area geografica vocata alla produzione del Vino DOC Tavoliere delle Puglie è ripartito tra una parvenza di montagna nel nord/ovest della Daunia al confine col Molise e nella presenza di una notevole estensione di pianura inasprita da una zona collinare formata dal compatto altopiano

Rif. Elaborato:	Elaborato:	Data	Rev	
SV250 - V.19	Rilievo delle produzioni agricole di particolare pregio rispetto al contesto paesaggistico	23/09/2022	R0	Pagina 37 di 41

delle Murge. In un territorio, adeguatamente ventilato e luminoso, favorisce l'espletamento di tutte le funzioni vegeto-produttive delle vigne.

La Zona di Produzione del Vino **DOC Tavoliere delle Puglie** è localizzata in:

Provincia di Foggia e comprende il territorio dei comuni di Lucera, Troia, Torremaggiore, San Severo, S. Paolo Civitate, Apricena, Foggia, Orsara di Puglia, Bovino, Ascoli Satriano, Ortanova, Ortona, Stornara, Stornarella, Cerignola e Manfredonia.



Tav.19 - Inquadramento territoriale zona di produzione vini "Tavoliere delle Puglie" DOC (Fonte dati Assovini)

8.1.8 Daunia IGT

Vino a Indicazione Geografica Tipica - Approvato con D.M. 12.09.1995, G.U. 237 del 10.10.1995.

Tipologie di vini:

Daunia Bianco, Daunia Bianco (da uve stramature), Daunia Bianco frizzante, Daunia Bianco Spumante, Daunia Bianco Passito, Daunia Rosso, Daunia Rosso (da uve stramature), Daunia Rosso Frizzante, Daunia Rosso Novello, Daunia Rosso Passito, Daunia Rosato, Daunia Rosato Frizzante, Daunia Rosato Spumante, Daunia Rosato Novello, Daunia Bianco di Alessano, Daunia Biancolella, Daunia Bombino Bianco, Daunia Chardonnay, Daunia Coda di Volpe, Daunia Falanghina, Daunia Fiano, Daunia Greco, Daunia Greco Bianco, Daunia Incrocio Manzoni, Daunia Malvasia Bianca, Daunia Montonico, Daunia Moscatello Selvatico, Daunia Moscato Bianco, Daunia

Rif. Elaborato:	Elaborato:	Data	Rev	
SV250 - V.19	Rilievo delle produzioni agricole di particolare pregio rispetto al contesto paesaggistico	23/09/2022	R0	Pagina 38 di 41

Pampanuto, Daunia Pinot Bianco, Daunia Pinot Grigio, Daunia Riesling Italico, Daunia Riesling Renano, Daunia Sauvignon, Daunia Semillon, Daunia Sylvaner Verde, Daunia Trebbiano Giallo, Daunia Trebbiano Toscano, Daunia Verdeca, Daunia Verdicchio, Daunia Vermentino, Daunia Aglianico, Daunia Aleatico, Daunia Barbera, Daunia Bombino Nero, Daunia Cabernet Franc, Daunia Cabernet Sauvignon, Daunia Lambrusco Maestri, Daunia Lambrusco, Daunia Malbech, Daunia Malvasia Nera di Brindisi, Daunia Malvasia Nera di Lecce, Daunia Merlot, Daunia Negroamaro, Daunia Petit Verdot, Daunia Pediroso, Daunia Pinot Nero, Daunia Primitivo, Daunia Refosco dal Peduncolo Rosso, Daunia Sangiovese, Daunia Syrah, Daunia Uva di Troia.

Zona di produzione:

L'area geografica vocata alla produzione del Vino IGT Daunia si estende sulle colline corrispondenti all'area occupata dagli antichi dauni, ossia la zona nord della Puglia sino al limite nord della provincia di Bari, in un territorio adeguatamente ventilato, luminoso e favorevole all'espletamento di tutte le funzioni vegeto-produttive delle vigne.

La Zona di Produzione del Vino **IGT Daunia** è localizzata in:

Provincia di Foggia e comprende l'intero territorio provinciale.

Provincia di BAT (Barletta, Andria e Trani) e comprende il territorio dei comuni di Margherita di Savoia, San Ferdinando di Puglia e Trinitapoli.



Tav.20 - Inquadramento territoriale zona di produzione vini "Daunia" IGT (Fonte dati Assovini)

Rif. Elaborato:	Elaborato:	Data	Rev	
SV250 - V.19	Rilievo delle produzioni agricole di particolare pregio rispetto al contesto paesaggistico	23/09/2022	R0	Pagina 39 di 41

9. Colture Rilevate

Sui terreni dove è prevista per la realizzazione dell'impianto Agrovoltaiico non si rilevano coltivazioni contrassegnate da regimi di tutela DOP e IGP. Nelle aree limitrofe le colture presenti sono rappresentate per la maggioranza da quelle cerealicole a cui si riscontra una modesta presenza di colture arboree con prevalenza di uliveti con impianto di tipo tradizionale e coltivazioni di orticole in prevalenza brassicacee e carciofaie. Le produzioni di olio e di vino della zona, rientrano tra le produzioni DOP e IGP riconosciute ai sensi del Regolamento UE n. 1151/2012, per usufruire di tali riconoscimenti, i terreni con le superfici vitate devono essere classificati con la propria denominazione in catasto vitivinicolo mentre per gli uliveti, questi devono essere assoggettati ad un Organismo di Controllo che ne certifichi la conduzione secondo lo specifico disciplinare di produzione.

La linea di collegamento tra la centrale fotovoltaica e la cabina di consegna sarà realizzata tramite elettrodotto interrato ad una profondità non inferiore a 1,5 mt. il cui tracciato si snoderà fino alla cabina di consegna sul tracciato di strade pubbliche.

Rif. Elaborato:	Elaborato:	Data	Rev	
SV250 - V.19	Rilievo delle produzioni agricole di particolare pregio rispetto al contesto paesaggistico	23/09/2022	R0	Pagina 40 di 41

6. Conclusioni

Dalle osservazioni effettuate in campo si è potuto constatare:

- Che l'area oggetto di interesse non rientra tra le aree tutelate per Legge;
- Che in riferimento alle caratteristiche pedologiche del suolo, questi risultano di natura prevalentemente pianeggiante e formati da prevalenti terrazzi sabbioso-conglomeratici-calcarenitici;
- Che la capacità di uso del suolo, in relazione alle caratteristiche chimico-fisiche del terreno per via di alcuni fattori limitanti, è stata classificata in **Classe II_s (suoli di moderata lavorazione)** caratterizzati da una moderata capacità produttiva.
- **Che nell'area di interesse e nel suo immediato "Intorno" non risultano vigneti e uliveti che rientrano in regimi di qualità DOP e IGP.**
- **Che nelle aree limitrofe all'area oggetto di interesse, compresa la viabilità di accesso primaria e secondaria, non sono state rilevate alberature di valenza paesaggistica o ulivi dichiarati monumentali ai sensi della L.R. 6 agosto 2015 n. 24.;**

Tenuto conto di quanto rilevato e in rispetto della legislazione vigente, si ritiene che il terreno oggetto della presente relazione risulta compatibile con la realizzazione di una centrale Agrovoltaica, e che nell'area oggetto di interesse, non sono state rilevate coltivazioni di pregio DOP e IGP e che la realizzazione dell'impianto, non presenta motivi di interferenza con l'attuale assetto agricolo della zona pertanto, si esprime un giudizio positivo sulla conformità del progetto e sulla sua fattibilità.

Foggia, 23 settembre 2022

SERVIZI TECNICI DI INGEGNERIA

Il Tecnico

dott. Nicola Gravina agronomo

Rif. Elaborato:	Elaborato:	Data	Rev	
SV250 - V.19	Rilievo delle produzioni agricole di particolare pregio rispetto al contesto paesaggistico	23/09/2022	R0	Pagina 41 di 41