

REGIONE PUGLIA

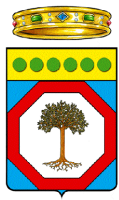

COMUNE DI GRAVINA IN PUGLIA



Citta Metropolitana di Bari



Progetto per la realizzazione di un impianto agrivoltaico della potenza massima installata pari a 40,33 MWp e potenza di immissione pari a 40 MW e relative opere di connessione alla RTN da realizzarsi in "Contrada Zingariello" nel Comune di Gravina in Puglia (BA)

Studio di Impatto Ambientale - Quadro di riferimento Progettuale

ELABORATO

AM_01_ PRG

PROPONENTE:

ALERIONSERVIZITECNICIE SVILUPPO

Alerion Servizi Tecnici e Sviluppo S.r.l.
Via Renato Fucini 4
20122- Milano (MI)

PROGETTISTI:



ATECH Srl
Via Caduti di Nassiriya 55
70124- Bari (BA)
pec: atechsrl@legalmail.it



DIRETTORE TECNICO
Dott. Ing. Orazio TRICARICO

Dott. Ing. Alessandro ANTEZZA



Consulenti:

Dott. Agr. Mario STOMACI

Dott. ssa Paola IANNUZZIELLO

Dott. Geol. Michele VALERIO

COORDINATORE DEL PROGETTO:

ecomec s.r.l.

p.iva/c.f. 07539280722
via f. filzi n. 25
70024 gravina in p.(ba)
mail: ecomecsrl@gmail.com

0	SETT 2022	V.D.P.	A.A.	O.T.	Progetto definitivo
EM./REV.	DATA	REDATTO	VERIFICATO	APPROVATO	DESCRIZIONE

Progetto	<i>Progetto per la realizzazione di un impianto agrivoltaico della potenza massima installata pari a 40,33 MWp e potenza di immissione pari a 40 MW e relative opere di connessione alla RTN da realizzarsi in "Contrada Zingariello" nel Comune di Gravina in Puglia (BA)</i>				
Regione	<i>Puglia</i>				
Comune	<i>Gravina in Puglia (BA)</i>				
Proponente	<i>Alerion Servizi Tecnici e Sviluppo Srl con sede legale in Via Renato Fucini 4 20122- Milano (MI) P. IVA 07933580966</i>				
Redazione SIA	<i>ATECH S.R.L. – Società di Ingegneria e Servizi di Ingegneria Sede Legale Via Caduti di Nassiriya 55 70124- Bari (BA)</i>				
Documento	<i>Studio di impatto ambientale- Quadro di riferimento progettuale</i>				
Revisione	<i>00</i>				
Emissione	<i>Settembre 2022</i>				
Redatto	<i>B.B. - M.G.F. – ed altri (vedi sotto)</i>	Verificato	A.A.	Approvato	O.T.
Redatto: Gruppo di lavoro	Ing. Alessandro Antezza Arch. Berardina Boccuzzi Ing. Alessandrina Ester Calabrese Arch. Claudia Cascella Geol. Anna Castro Arch. Valentina De Paolis Dott. Naturalista Maria Grazia Fracalvieri Ing. Emanuela Palazzotto Ing. Orazio Tricarico				
Verificato:	Ing. Alessandro Antezza (Socio di Atech srl)				
Approvato:	Ing. Orazio Tricarico (Amministratore Unico e Direttore Tecnico di Atech srl)				

Questo rapporto è stato preparato da Atech Srl secondo le modalità concordate con il Cliente, ed esercitando il proprio giudizio professionale sulla base delle conoscenze disponibili, utilizzando personale di adeguata competenza, prestando la massima cura e l'attenzione possibili in funzione delle risorse umane e finanziarie allocate al progetto.

Il quadro di riferimento per la redazione del presente documento è definito al momento e alle condizioni in cui il servizio è fornito e pertanto non potrà essere valutato secondo standard applicabili in momenti successivi. Le stime dei costi, le raccomandazioni e le opinioni presentate in questo rapporto sono fornite sulla base della nostra esperienza e del nostro giudizio professionale e non costituiscono garanzie e/o certificazioni. Atech Srl non fornisce altre garanzie, esplicite o implicite, rispetto ai propri servizi.

Questo rapporto è destinato ad uso esclusivo di Alerion Servizi Tecnici e Sviluppo Srl, Atech Srl non si assume responsabilità alcuna nei confronti di terzi a cui venga consegnato, in tutto o in parte, questo rapporto, ad esclusione dei casi in cui la diffusione a terzi sia stata preliminarmente concordata formalmente con Atech Srl.

I terzi sopra citati che utilizzino per qualsivoglia scopo i contenuti di questo rapporto lo fanno a loro esclusivo rischio e pericolo.

Atech Srl non si assume alcuna responsabilità nei confronti del Cliente e nei confronti di terzi in relazione a qualsiasi elemento non incluso nello scopo del lavoro preventivamente concordato con il Cliente stesso.



1	PREMESSA	5
2	ITER AUTORIZZATIVO	5
3	PECULIARITA' DEL PROGETTO AGROVOLTAICO	7
4	INQUADRAMENTO TERRITORIALE	13
5	QUADRO DI RIFERIMENTO PROGETTUALE	19
5.1	OBIETTIVI PERSEGUITI	19
5.1.1	ADESIONE ALLA STRATEGIA ENERGETICA NAZIONALE (SEN)	19
5.1.2	PIANO DI SVILUPPO DELLA RETE ELETTRICA DI TRASMISSIONE NAZIONALE (RTN) 2021	21
5.2	IL PIANO NAZIONALE INTEGRATO PER L'ENERGIA E IL CLIMA (PNIEC)	25
5.3	STUDIO DEL POTENZIALE SOLARE	27
5.4	CARBON FOOTPRINT E COSTO ENERGETICO DEL FOTOVOLTAICO	28
5.5	VANTAGGI AMBIENTALI	30
5.6	VANTAGGI SOCIO-ECONOMICI	30
6	CRITERI DI PROGETTAZIONE	32
7	CARATTERISTICHE TECNICHE DELL'IMPIANTO FOTOVOLTAICO	36
7.1	GENERATORE FOTOVOLTAICO	37
7.2	CONVERTITORE CC/CA	38
7.3	QUADRO DI STRINGHE IN CORRENTE CONTINUA	39
7.4	STRUTTURE PORTA-PANNELLI	39
7.5	CALCOLI E VERIFICHE DI PROGETTO DELL'IMPIANTO SOLARE	41
7.5.1	VARIAZIONE DELLA TENSIONE CON LA TEMPERATURA PER LA SEZIONE IN C.C.	41



7.6	ILLUMINAZIONE GENERALE E DI SICUREZZA	41
7.6.1	ILLUMINAZIONE GENERALE	41
7.6.2	ILLUMINAZIONE DI SICUREZZA.....	42
7.7	VIABILITÀ INTERNA	42
7.8	RECINZIONE PERIMETRALE E MITIGAZIONE VISIVA	42
7.9	MANUTENZIONE	43
7.10	LAVAGGIO DEI MODULI FOTOVOLTAICI	43
8	SOTTO STAZIONE ELETTRICA	43
9	FASE DI CANTIERE	46
10	FASE DI ESERCIZIO	47
11	FASE DI DISMISSIONE - RICICLO COMPONENTI E RIFIUTI.....	47
11.1	RIMOZIONE DEI PANNELLI FOTOVOLTAICI	47
11.2	RIMOZIONE DELLE STRUTTURE DI SOSTEGNO	48
11.3	IMPIANTO E APPARECCHIATURE ELETTRICHE	49
11.4	LOCALI PREFABBRICATI, CABINE DI TRASFORMAZIONE E CABINA DI CONSEGNA	49
11.5	RECINZIONE AREA	50
11.6	VIABILITÀ INTERNA	50
11.7	SIEPE PERIMETRALE	50
11.8	DETTAGLI RIGUARDANTI LO SMALTIMENTO DEI COMPONENTI	51
11.9	INTERVENTI NECESSARI AL RIPRISTINO VEGETAZIONALE	51



11.10	TRATTAMENTO DEI SUOLI	53
11.11	SEMINA	54
11.12	PIANTAGIONI E ARBUSTI	55
11.13	CRITERI DI SCELTA DELLE SPECIE	55
11.14	METODICHE DI INTERVENTO	57
11.15	MANUTENZIONE	58
12	CRONOPROGRAMMA DEI LAVORI.....	60
13	ANALISI DEI BENEFICI	62
14	ANALISI DELLE ALTERNATIVE PROGETTUALI	62
15	CONCLUSIONI	67



1 PREMESSA

Il presente documento, che costituisce il **Quadro di Riferimento Progettuale dello Studio di Impatto Ambientale**, redatto ai sensi dell'art. 22 del D.Lgs 152/06 e ss.mm.ii. e dell'art. 8 della L.R. n. 11 del 12/06/2001 e ss.mm.ii., ha per oggetto il **progetto per la realizzazione di un impianto agrivoltaico della potenza massima installata pari a 40,33 MWp e potenza di immissione pari a 40 MW e relative opere di connessione alla RTN da realizzarsi in "Contrada Zingariello" nel Comune di Gravina in Puglia (BA)**

In particolare il progetto si estende su una superficie territoriale di circa 55,41 ettari occupati dall'impianto fotovoltaico integrato ad un progetto di valorizzazione agricola caratterizzato dalla presenza di aree coltivabili tra le strutture di sostegno (interfile) e una fascia arborea perimetrale per la mitigazione visiva dell'impianto.

2 ITER AUTORIZZATIVO

In ragione della potenza nominale caratterizzante le opere di progetto, l'impianto è soggetto al rilascio di Autorizzazione Unica, da parte della Regione Puglia, mentre dal punto di vista delle norme vigenti in materia di tutela di ambiente, paesaggio e patrimonio storico-artistico, l'opera rientra nel campo di applicazione della normativa in materia di VIA e nello specifico l'intervento è soggetto:

- **ai sensi dell'Allegato II Parte II del D.Lgs. 152/06 e ss.mm.ii., come modificato dalla Legge n. 108 del 2021, punto 2)** essendo *un impianto fotovoltaico per la produzione di energia elettrica con potenza complessiva superiore a 10 MW*, l'intervento proposto rientra tra quelli da sottoporre a una **Valutazione di Impatto Ambientale di competenza statale**;
- **ai sensi della L.R. 11/01 e ss.mm.ii.**, e quindi con riferimento alla normativa regionale, l'intervento proposto ricade tra quelli dell'allegato B.2 (Verifiche di assoggettabilità di competenza della provincia) - punto B.2.h) (*impianti industriali non termici per la produzione di energia elettrica, vapore e acqua calda, con potenza complessiva superiore a 1 MW*).

Pertanto, sulla base della norma vigente, l'impianto è soggetto ad una procedura di **Valutazione di Impatto Ambientale di competenza statale**.



Consulenza: **Atech Srl**

Proponente: **Alerion Servizi Tecnici e Sviluppo Srl**

Progetto per la realizzazione di un impianto agrivoltaico della potenza massima installata pari a 40,33 MWp e potenza di immissione pari a 40 MW e relative opere di connessione alla RTN da realizzarsi in "Contrada Zingariello" nel Comune di Gravina in Puglia (BA)

Il presente Studio di Impatto Ambientale è stato, quindi, predisposto in conformità ai contenuti e criteri riportati nell'Allegato VII alla Parte Seconda del D.Lgs. 152/2006 e ss.mm.ii.



3 PECULIARITA' DEL PROGETTO AGROVOLTAICO

La produzione di energia elettrica da fonti rinnovabili, ed in particolare dal fotovoltaico, rappresenta una modalità tecnologica tra le più sostenibili e importanti ai fini della realizzazione di un rinnovato equilibrio sostenibile tra sviluppo e benessere della biosfera. In quest'ottica l'agrivoltaico ha caratteristiche innovative:

- a) supporta la produzione agricola;
- b) contribuisce, anche attraverso un ombreggiamento variabile, alla regolazione del clima locale;
- c) adiuva la conservazione e il risparmio delle risorse idriche;
- d) migliora e incrementa la produzione di energia rinnovabile.

L'agrivoltaico e le sue applicazioni, oggi possibili, nascono proprio dall'intenzione di applicare il progresso tecnologico all'ambiente, per salvaguardarne le prerogative, sia riutilizzando suoli agricoli abbandonati migliorandone le caratteristiche, sia producendo l'energia da fonte rinnovabile, tutta l'energia pulita di cui avremo bisogno.

Per questo motivo, al fine di incentivare la *transizione green* l'ENEA prospetta e promuove esplicitamente il modello del "Parco Agrovoltaico", sostenuto e promosso anche da altri attori ambientali come Greenpeace, Italia Solare, Legambiente e WWF.

Il presente progetto si estende su una superficie territoriale di circa 55,41 ettari occupati dall'impianto fotovoltaico integrato con un progetto di valorizzazione agricola caratterizzato dalla presenza di aree coltivabili tra le strutture di sostegno (interfile) e una fascia arborea perimetrale per la mitigazione visiva dell'impianto.





Figura 3-1: Inquadramento dei lotti di impianto

In particolare il progetto prevede l'installazione su 4 lotti di complessivi 40,33 MW di pannelli fotovoltaici. All'interno delle superfici agricole interessate dall'installazione del parco fotovoltaico sono state individuate le seguenti aree:

LOTTO 1

- l'area esterna al perimetro è di circa 27.508,99 mq interamente coltivata ad oliveto con una densità di circa 1.666 piante ad ettaro per un totale di 4.583;
- l'area tra le file dei tracker dell'"Area 1" sviluppa 137.457,26 mq di area coltivabile;
- l'area sotto i tracker è di circa 100.371,62 mq destinata alla coltivazione di erbe spontanee quale fascia di impollinazione;

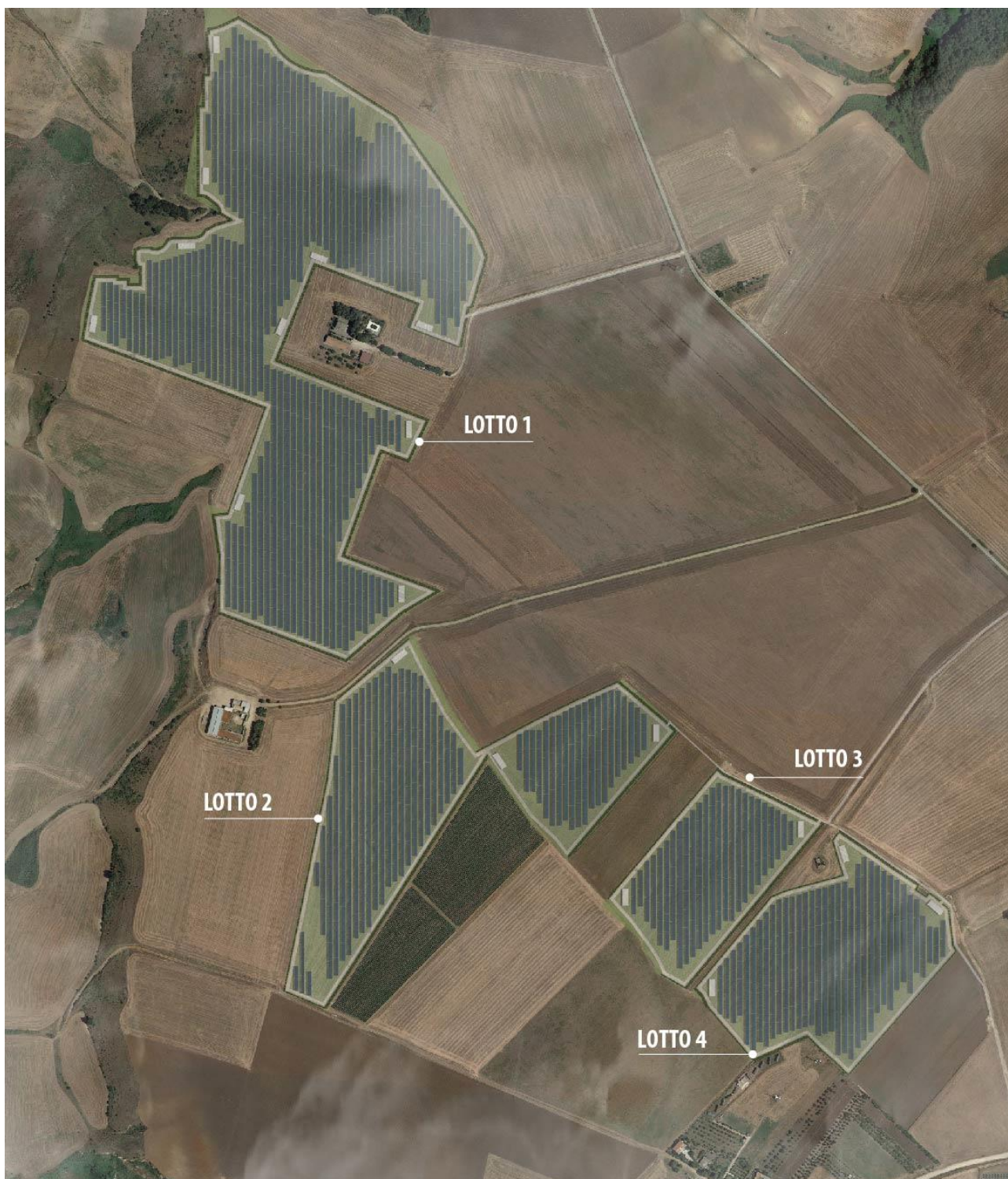
quindi complessivamente abbiamo 265.337,87 mq circa di area coltivata.

LOTTO 2

- l'area esterna al perimetro è di circa 10.361 mq interamente coltivata ad oliveto con una densità di circa 1.666 piante ad ettaro per un totale di 1726, mentre la superficie interessata dall'area inondabile è stata destinata alla coltivazione di prato stabile a base di trifoglio e loietto;
- l'area tra le file dei tracker dell'"Area 2" sviluppa 64.005,14 mq di area coltivabile;
- l'area sotto i tracker è di circa 42.376,62 mq destinata alla coltivazione di erbe spontanee quale fascia di impollinazione;

quindi complessivamente abbiamo 116.743,17 mq circa di area coltivata.

LOTTO 3

- l'area esterna al perimetro è di circa 2.699 mq interamente coltivata ad oliveto con una densità di circa 1.666 piante ad ettaro per un totale di 449, mentre la superficie interessata dall'area inondabile è stata destinata alla coltivazione di prato stabile a base di trifoglio e loietto;
- l'area tra le file dei tracker dell'"Area 3" sviluppa 27.483,78 mq di area coltivabile;



- l'area sotto i tracker è di circa 17.994,37 mq destinata alla coltivazione di erbe spontanee quale fascia di impollinazione;

quindi complessivamente abbiamo 48.177,63 mq circa di area coltivata.

LOTTO 4

- l'area esterna al perimetro è di circa 3.744,71 mq interamente coltivata ad oliveto con una densità di circa 1.666 piante ad ettaro per un totale di 623, mentre la superficie interessata dall'area inondabile è stata destinata alla coltivazione di prato stabile a base di trifoglio e loiello;
- l'area tra le file dei tracker dell'"Area 4" sviluppa 42.185,74 mq di area coltivabile;
- l'area sotto i tracker è di circa 29.878,09 mq destinata alla coltivazione di erbe spontanee quale fascia di impollinazione;

quindi complessivamente abbiamo 75.808,54 mq circa di area coltivata.

Complessivamente quindi **l'intervento interesserà 50,60 ha circa di area coltivata pari al 91,32 % della superficie totale dell'area disponibile.**

Dopo una attenta analisi del terreno e degli aspetti agronomici richiesti e dopo aver condotto un'accurata analisi di mercato, si è deciso di optare per **la coltivazione di spinacio e rucola nel primo anno.**

Nella fascia perimetrale esterna alla recinzione di 44.314,59 mq si prevede di impiantare 7.382 **piante di olivo** favolosa f 17. Le piante verranno messa a dimora in un unico filare, distanziate tra loro di 1,5 mt.

Di seguito si riporta una tabella di sintesi delle aree coltivate e relative coltivazioni.



Lotto di impianto	Superficie del lotto di impianto mq	Superficie coltivata tra i tracker	Superficie coltivata sotto i tracker	Superficie coltivata perimetrale	Zona e tipo di coltivazione			Percentuale di area coltivata sul totale della superficie	ulivi
					Coltivazione Perimetrale	Coltivazione interna tra i tracker	Coltivazione interna sotto i tracker		
Lotto _1	285.772,59	137.457,26	27.508,99	100.371,62	ULIVO	SPINACIO	FASCIA IMPOLLINAZIONE	92,85%	4583
Lotto _2	129.092,52	64.005,14	10.361,41	42.376,62	ULIVO	RUCOLA	FASCIA IMPOLLINAZIONE	90,43%	1726
Lotto _3	55.386,27	27.483,78	2.699,48	17.994,37	ULIVO	RUCOLA	FASCIA IMPOLLINAZIONE	86,98%	450
Lotto _4	83.895,27	42.185,74	3.744,71	29.878,09	ULIVO	SPINACIO	FASCIA IMPOLLINAZIONE	90,36%	624
TOTALE	554.146,65	271.131,92	44.314,59	190.620,70	ULIVO	SPINACIO/RUCOLA	FASCIA IMPOLLINAZIONE	91,32%	7383

L'avvicendamento colturale, ossia la variazione della specie agraria coltivata nello stesso appezzamento, viene riportato nel disciplinare della conduzione biologica di un campo agricolo; la pratica della rotazione colturale permette di evitare che i terreni vadano incontro alla perdita della fertilità, detta anche stanchezza dei terreni: in agricoltura biologica la prima regola per un'adeguata sostenibilità è il mantenimento della biodiversità. La rotazione migliora la fertilità del terreno e garantisce, a parità di condizioni, una maggiore resa. Altra diretta conseguenza della mancata rotazione colturale è il proliferare di agenti parassiti, sia animali che vegetali, che si moltiplicano in modo molto più veloce quando si ripete la stessa coltura. Ulteriore problema della scarsa o assente rotazione colturale è la crescente difficoltà del controllo delle erbe infestanti: queste ultime diventano sempre più specifiche per la coltura e più resistenti.

Per tali motivi è stato studiato un piano colturale che preveda una costante alternanza di colture in base alle loro caratteristiche agronomiche, al consumo dei nutrienti e le famiglie botaniche di appartenenza.

Le colture scelte che si susseguiranno nel **piano colturale** per i primi quattro anni sono:

- *Ruola (Eruca sativa);*
- *Spinacio (Spinacea oleracca);*
- *Aglio;*



➤ **Fava.**

L'intervento, come anticipato, prevede la realizzazione di **fasce di impollinazione** sono intese come uno spazio ad elevata biodiversità vegetale, in grado di attirare gli insetti impollinatori (api in primis) fornendo nettare e polline per il loro sostentamento e favorendo così anche l'impollinazione della vegetazione circostante (colture agrarie e vegetazione naturale).

Allo scopo si realizzerà una fascia di vegetazione erbacea (loietto, trifoglio, papaveri, piante selvatiche da fiore) che assolve primariamente alla necessità di garantire alle api e agli altri insetti benefici l'habitat e il sostentamento necessario per il loro sviluppo e la loro riproduzione.

Come dettagliatamente descritto nella Relazione Pedoagronomica alla quale si rimanda per maggiori dettagli, **le attività agricole previste** dalla semina alla raccolta meccanizzata **sono del tutto compatibili con la realizzazione dell'impianto fotovoltaico.**

Al fine di ottimizzare le operazioni di valorizzazione ambientale ed agricola dell'area a completamento di un indirizzo programmatico gestionale che mira alla conservazione e protezione dell'ambiente nonché all'implementazione delle caratterizzazioni legate alla biodiversità, si intende praticare all'interno dell'area dell'impianto anche l'attività di **allevamento di api stanziali.**

Pertanto, poiché l'**apicoltura** contribuisce ad alleviare i danni provocati dalle calamità e dalle patologie, il progetto prevede il posizionamento di circa 100 arnie da cui si stima di ottenere una produzione di circa 40-50 Kg di miele ciascuna, per un totale di circa 4.000 kg annui e contestualmente di attivare un virtuoso processo di conservazione e promozione delle biodiversità.



4 INQUADRAMENTO TERRITORIALE

Il sito interessato dalla realizzazione dell'impianto si sviluppa nel territorio del **Comune di Gravina in Puglia (BA)**, ed è raggiungibile attraverso la Strada Statale SP193 che percorre in adiacenza all'area di intervento.



Figura 4-1: Inquadramento layout di impianto su base IGM

Consulenza: **Atech Srl**

Proponente: **Alerion Servizi Tecnici e Sviluppo Srl**

Progetto per la realizzazione di un impianto agrivoltaico della potenza massima installata pari a 40,33 MWp e potenza di immissione pari a 40 MW e relative opere di connessione alla RTN da realizzarsi in "Contrada Zingariello" nel Comune di Gravina in Puglia (BA)

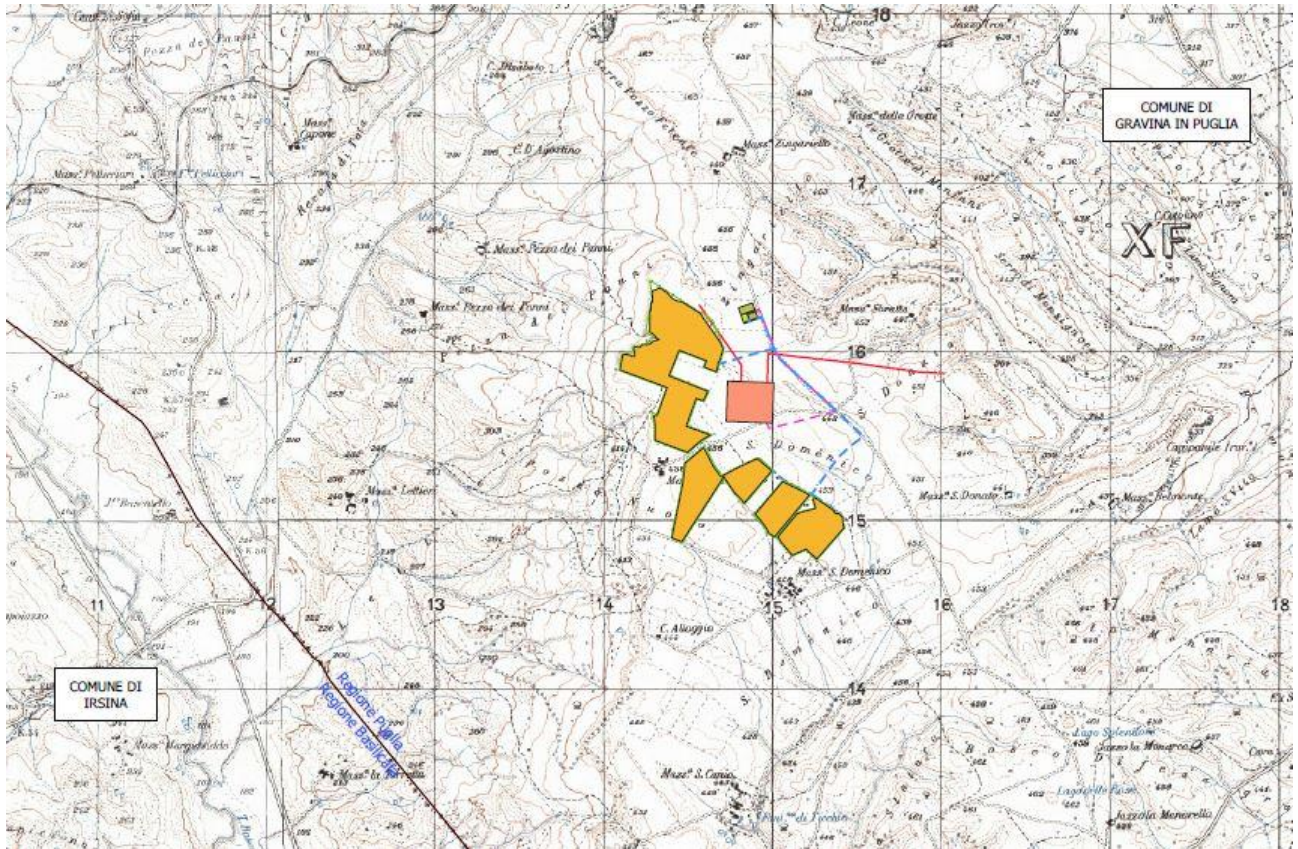

Figura 4-2: Inquadramento delle opere in progetto su ortofoto

La superficie lorda dell'area di intervento è di circa **55,41 ha** destinata complessivamente al **progetto agro-energetico** e sarà costituito da 4 lotti dotati ciascuno di una propria recinzione.

Le superfici interessate dall'intervento sono individuate dai seguenti catastali:



FOGLIO	PARTICELLE	COMUNE
110	37	GRAVINA IN PUGLIA
111	20	GRAVINA IN PUGLIA
111	166	GRAVINA IN PUGLIA
111	235	GRAVINA IN PUGLIA
111	236	GRAVINA IN PUGLIA
111	239	GRAVINA IN PUGLIA
111	269	GRAVINA IN PUGLIA
111	135	GRAVINA IN PUGLIA
111	134	GRAVINA IN PUGLIA
111	95	GRAVINA IN PUGLIA
111	96	GRAVINA IN PUGLIA
111	101	GRAVINA IN PUGLIA
111	102	GRAVINA IN PUGLIA
111	70	GRAVINA IN PUGLIA
111	94	GRAVINA IN PUGLIA
111	100	GRAVINA IN PUGLIA
138	75	GRAVINA IN PUGLIA
138	1	GRAVINA IN PUGLIA
138	184	GRAVINA IN PUGLIA
138	186	GRAVINA IN PUGLIA



138	192	GRAVINA IN PUGLIA
138	188	GRAVINA IN PUGLIA
138	189	GRAVINA IN PUGLIA
138	32	GRAVINA IN PUGLIA
138	183	GRAVINA IN PUGLIA
138	271	GRAVINA IN PUGLIA
138	33	GRAVINA IN PUGLIA
138	270	GRAVINA IN PUGLIA
138	34	GRAVINA IN PUGLIA
138	36	GRAVINA IN PUGLIA
138	187	GRAVINA IN PUGLIA
138	190	GRAVINA IN PUGLIA
138	38	GRAVINA IN PUGLIA
138	39	GRAVINA IN PUGLIA
138	40	GRAVINA IN PUGLIA
138	202	GRAVINA IN PUGLIA
138	203	GRAVINA IN PUGLIA
138	205	GRAVINA IN PUGLIA

L'area in oggetto si trova ad un'altitudine media di m 450 s.l.m. e le coordinate geografiche sono le seguenti:



Consulenza: **Atech Srl**

Proponente: **Alerion Servizi Tecnici e Sviluppo Srl**

Progetto per la realizzazione di un impianto agrivoltaico della potenza massima installata pari a 40,33 MWp e potenza di immissione pari a 40 MW e relative opere di connessione alla RTN da realizzarsi in "Contrada Zingariello" nel Comune di Gravina in Puglia (BA)

40°46'50.07"N

16°21'21.03"E

Il preventivo di connessione Cod. Pratica 202101239, prevede che l'impianto debba essere collegato in antenna a 150 kV sulla sezione 150 kV di una nuova Stazione Elettrica (SE) a 380/150 kV della RTN da inserire in entra-esce alla linea 150 kV "Genzano 380- Matera 380".

Il collegamento alla RTN necessita della realizzazione di una stazione MT/AT di utenza che serve ad elevare la tensione dell'impianto al livello di 150 kV, per il successivo collegamento alla futura stazione di rete, pertanto il progetto prevede la realizzazione della stazione MT/AT di utenza con stallo condiviso con la società Fri-EI S.p.A.

La Stazione utente sarà realizzata a circa 350 m dalla futura Stazione Elettrica RTN di Terna, denominata "380/150 kV Gravina".



Consulenza: **Atech Srl**

Proponente: **Alerion Servizi Tecnici e Sviluppo Srl**

Progetto per la realizzazione di un impianto agrivoltaico della potenza massima installata pari a 40,33 MWp e potenza di immissione pari a 40 MW e relative opere di connessione alla RTN da realizzarsi in "Contrada Zingariello" nel Comune di Gravina in Puglia (BA)



Figura 4-3: Inquadramento delle opere di connessione su ortofoto

La nuova Stazione Utente si troverà ad un'altitudine media di m 450 s.l.m. e le coordinate geografiche sono le seguenti:

40°47'13.11"N

16°21'37.09"E

Nel quadro di riferimento progettuale, verranno meglio inquadrare dal punto di vista territoriale anche le opere annesse all'impianto da realizzare.



5 QUADRO DI RIFERIMENTO PROGETTUALE

Il quadro di riferimento progettuale è stato redatto conformemente a quanto previsto dalla L.R. 11/2001 e s.m.i. e dal D.Lgs. 152/06 s.m.i.

Si descrive il progetto e le soluzioni adottate a seguito degli studi effettuati, nonché l'inquadramento nel territorio, inteso come sito e come area vasta interessati.

Sono descritti altresì gli elementi di progetto e le motivazioni assunte dal proponente nella definizione dello stesso, le caratteristiche tecniche alla base delle scelte progettuali, le misure, i provvedimenti e gli interventi, anche non strettamente riferibili al progetto, che il proponente ritiene opportuno adottare ai fini del migliore inserimento dell'opera nell'ambiente.

Oltre alla presente parte descrittiva, sono stati redatti gli elaborati grafici di progetto che rappresentano nel dettaglio gli elementi che costituiscono le opere a farsi.

5.1 Obiettivi perseguiti

5.1.1 Adesione alla Strategia Energetica Nazionale (SEN)

Con Decreto del Ministero dello Sviluppo Economico e del Ministero dell'Ambiente e della Tutela del Territorio e del Mare del 10 novembre 2017, è stata adottata la Strategia Energetica Nazionale 2017, il piano decennale del Governo italiano per anticipare e gestire il cambiamento del sistema energetico.

La Strategia Energetica Nazionale 2017 pone un orizzonte di azioni da conseguire al 2030 che, coerentemente con il Piano dell'Unione Europea, si incentra sui seguenti obiettivi:

1. migliorare la competitività del Paese, continuando a ridurre il gap di prezzo e di costo dell'energia rispetto all'Europa, in un contesto di prezzi internazionali crescenti;

2. raggiungere e superare in modo sostenibile gli obiettivi ambientali e di decarbonizzazione al 2030 definiti a livello europeo, in linea con i futuri traguardi stabiliti nella COP21:

a. promuovendo l'ulteriore diffusione delle tecnologie rinnovabili;



- b. favorendo interventi di efficienza energetica che permettano di massimizzare i benefici di sostenibilità e contenere i costi di sistema;
- c. Accelerando la de-carbonizzazione del sistema energetico;
- d. incrementando le risorse pubbliche per ricerca e sviluppo tecnologico nell'ambito delle "energie pulite";

3. continuare a migliorare la sicurezza di approvvigionamento e la flessibilità dei sistemi e delle infrastrutture energetiche.

Il raggiungimento di questi obiettivi presuppone alcune condizioni necessarie e azioni trasversali, come:

- azioni di semplificazione e razionalizzazione della regolamentazione per garantire la realizzazione delle infrastrutture e degli impianti necessari alla transizione energetica, senza tuttavia indebolire la normativa ambientale e di tutela del paesaggio e del territorio né il grado di partecipazione alle scelte strategiche;
- stimolazione continua del miglioramento sul lato dell'efficienza e adozione di misure a sostegno della competizione fra tecnologie che rendano economicamente più sostenibile la produzione di energia da fonti rinnovabili;
- perseguire la compatibilità tra obiettivi energetici e tutela del paesaggio dando priorità all'uso di aree industriali dismesse, capannoni e tetti, oltre che ai recuperi di efficienza degli impianti esistenti per lo sviluppo del comparto eolico e fotovoltaico;
- monitorare e governare le ripercussioni a livello occupazionale provocate dalla transizione energetica.



5.1.2 Piano di Sviluppo della Rete Elettrica di Trasmissione Nazionale (RTN) 2021

L'obiettivo dell'Italia è quello di contribuire in maniera decisiva alla realizzazione del cambiamento nella politica energetica e ambientale dell'Unione Europea, attraverso l'individuazione di misure condivise che siano in grado di accompagnare anche la transizione ecologica in atto nel mondo produttivo verso il Green Deal.

La transizione ecologica implica per il sistema elettrico l'avvio di una trasformazione con complessità tecniche e di esercizio mai sperimentate.

Il sistema sta già sperimentando:

- una progressiva riduzione della potenza regolante e di inerzia, per la modifica degli assetti di funzionamento del parco di generazione, con sempre minore presenza in servizio di capacità rotante programmabile;
- un aumento delle congestioni di rete legato allo sviluppo non omogeneo delle FER;
- un forte inasprimento delle problematiche di regolazione di tensione (sovratensioni e buchi di tensione) e instabilità di frequenza (oscillazioni e separazioni di rete non controllate), già sperimentate negli ultimi anni.

Il settore elettrico ha un ruolo centrale per il raggiungimento degli obiettivi di decarbonizzazione del sistema energetico nel suo insieme, grazie all'efficienza intrinseca del vettore elettrico e alla maturità tecnologica delle fonti di energia rinnovabile (FER).

Questo si traduce, in particolare, in una forte crescita attesa per il 2030: dagli attuali 115 GW a 145 GW di capacità installata totale fornita quasi esclusivamente da fonti non programmabili, come eolico e fotovoltaico. Il solo fotovoltaico, per esempio, dovrebbe crescere dagli attuali 21 GW a 52 GW nel 2030 (+31 GW) e l'eolico di altri circa 9 GW.

Lo sviluppo delle fonti rinnovabili - a fronte di un boom di installazioni verificatosi tra il 2008 e il 2013 - ha subito negli ultimi anni un forte rallentamento e i tassi di incremento annui della capacità installata sono circa 800 MW/anno.

Si tratta di tassi di incremento estremamente contenuti e insufficienti al raggiungimento degli obiettivi PNIEC (almeno 40 GW di nuova capacità eolica e fotovoltaica al 2030), soprattutto alla luce della possibile revisione a rialzo degli obiettivi a valle del recepimento del Green Deal UE (+70 GW).



Per raggiungere gli obiettivi fissati al 2030 è necessario trapiantare un livello di incremento annuo di capacità rinnovabile installata di almeno 4 GW all'anno (o 6 GW alla luce degli obiettivi del Green Deal). Le aste organizzate ai sensi del decreto del Ministero dello Sviluppo Economico, di concerto con il Ministro dell'Ambiente e della Tutela del Territorio e del Mare, del 4 luglio 2019 (DM FER1), hanno evidenziato una riduzione molto significativa dei costi di realizzazione di questi impianti, ma al tempo stesso un livello di offerta molto limitato.

Il perseguimento degli obiettivi della transizione ecologica richiede uno sforzo di pianificazione, autorizzazione e realizzazione di investimenti che non trova precedenti nei decenni più recenti della storia del Paese ed il ricorso agli strumenti che potranno essere messi a disposizione anche dal Piano Nazionale di Ripresa e Resilienza (PNRR) che, accompagnato da una semplificazione - indispensabile - dei procedimenti autorizzativi e da una corretta pianificazione, è quanto mai opportuno e necessario.

È necessario accelerare gli investimenti nelle reti, già indicati negli ultimi Piani di Sviluppo della RTN, nei Piani di Sicurezza e in linea con quanto previsto nel PNIEC al fine di incrementare la magliatura, rinforzare le dorsali tra Nord e Sud, potenziare i collegamenti nelle Isole e con le Isole, sviluppare la rete nelle aree più deboli, per migliorarne la resilienza, l'integrazione delle rinnovabili e risolvere le problematiche di regolazione di tensione.

Per l'identificazione e la prioritizzazione degli interventi, nell'ottica di un modello sostenibile, Terna ha sviluppato delle linee di azione allineate ai driver di Piano e alla sfida dell'Agenda 2030 dell'ONU, recependo in questo modo fin dalla fase di pianificazione strategica l'obiettivo di un'economia decarbonizzata attraverso una transizione basata su integrazione delle fonti rinnovabili, rafforzamento della capacità di trasmissione, interconnessioni con l'estero e resilienza delle infrastrutture.

Di seguito le principali linee d'azione del Piano di Sviluppo 2021.



PRINCIPALI LINEE DI AZIONE DEL PIANO DI SVILUPPO 2021



Con il Piano di Sviluppo 2021 Terna conferma l'obiettivo di aumentare la sicurezza della rete, migliorarne la gestione e l'equilibrio e introdurre tecnologie capaci di prevedere, prevenire ed evitare disservizi a partire da quelli prodotti da eventi climatici sempre più estremi. Inoltre consentirà all'Italia, vista la sua posizione strategica nel Mediterraneo e nel sistema elettrico europeo, di assumere sempre più il ruolo di hub energetico del Mediterraneo: un ponte verso i Balcani, l'Europa centrale e i Paesi nord-africani che si affacciano sul Mediterraneo, che sarà rafforzato con l'avanzamento dei nuovi progetti di interconnessione, ma anche grazie ai rinforzi di rete interna.



Progetto per la realizzazione di un impianto agrivoltaico della potenza massima installata pari a 40,33 MWp e potenza di immissione pari a 40 MW e relative opere di connessione alla RTN da realizzarsi in "Contrada Zingariello" nel Comune di Gravina in Puglia (BA)



Figura 5-1: Principali interventi previsti dal Piano di Sviluppo della Rete Elettrica di Trasmissione Nazionale 2021

Come si evince dall'immagine sopra riportata l'area di intervento rientra tra quelle a maggiore criticità per la sicurezza della rete a 150 kV, per le quali sono previste azioni di rinforzo della rete e di interconnessioni. Pertanto la realizzazione del nuovo impianto costituirà un'opera funzionale al miglioramento delle attuali criticità della rete.

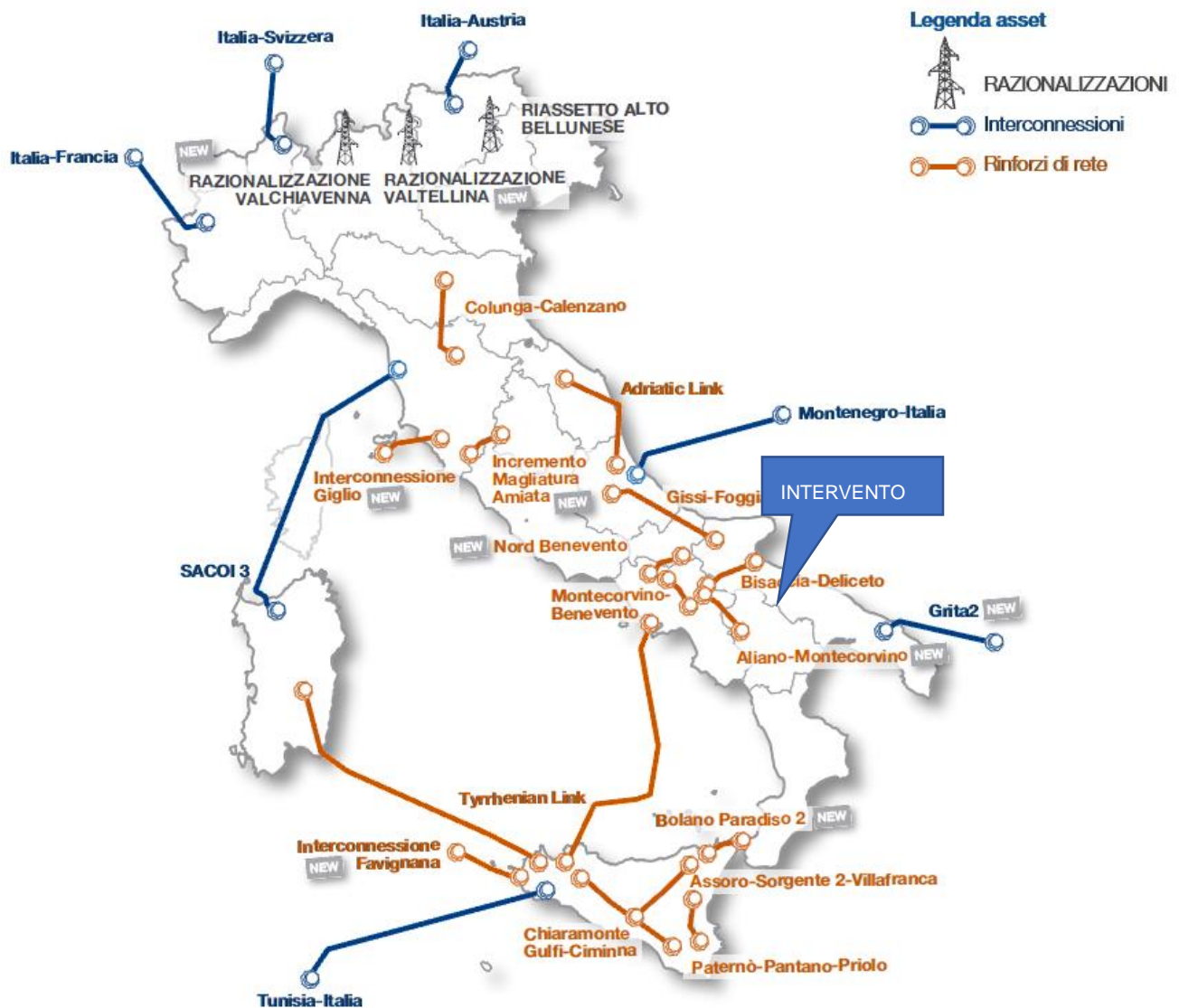

5.2 Il Piano Nazionale Integrato per l'Energia e il Clima (PNIEC)

Il Ministero dello Sviluppo Economico ha pubblicato il 21/01/2020 il testo aggiornato del **Piano Nazionale Integrato** per l'**Energia** e il **Clima**, predisposto con il Ministero dell'Ambiente e il Ministero delle Infrastrutture e dei Trasporti, che recepisce il Decreto Legge sul Clima nonché quello sugli investimenti per il Green New Deal previste nella Legge di Bilancio 2020.

Si tratta di un piano di politica energetica ed ambientale che ha come obiettivi:

1. efficienza e sicurezza energetica;
2. utilizzo di fonti rinnovabili;
3. mercato unico dell'energia e competitività.

L'obiettivo della quota FER è pari al 30% al 2030, vale a dire che in termini di MTep (Tep=tonnellata equivalente di petrolio) consumati, quasi un terzo dovrà arrivare da fonti rinnovabili. Tuttavia, visto anche l'andamento crescente dell'elettrificazione dei consumi, **la percentuale di fonti rinnovabili riferita ai soli consumi elettrici punta ad essere il 55% al 2030, con un'accelerazione prevista a partire dal 2025.**

Si sottolinea che nel suddetto scenario programmatico (visti i costi sempre minori e la competitività raggiunta) è proprio la **fonte solare fotovoltaica** ad essere indicata come quella che deve avere maggiore crescita, passando dai circa 20 GW installati a fine 2017 agli oltre 50 GW previsti al 2030.

Il piano stima, infine, gli investimenti necessari alla realizzazione degli obiettivi, indicando in particolare gli investimenti per fonte rinnovabile. Come si osserva, il PNIEC spinge verso un corposo aumento degli investimenti nel settore fotovoltaico (circa 38 miliardi di Euro, pari a +255% rispetto allo scenario base).

Preme **sottolineare**, vista l'importanza e le dimensioni ambiziose degli obiettivi fissati dal PNIEC soprattutto se riferite alla fonte solare fotovoltaica, che seppure il piano stesso indichi che occorre privilegiare, ove possibile, applicazioni sugli edifici o in zone non idonee alla coltivazione, è assodato da tempo come per il raggiungimento degli obiettivi stessi sia assolutamente indispensabile anche il supporto di ulteriori investimenti in **grandi impianti su suolo agricolo e allo scopo ricordiamo che**



D.lgs. 387/2003 prevede che gli “impianti di produzione di energia elettrica possono essere ubicati anche in zone classificate agricole dai vigenti piani urbanistici” (art. 12 comma 7).

Le ragioni dell'evidenza sopra esposta poggiano principalmente su due argomentazioni oggettive e **ampiamente verificate** (anche se non sempre opportunamente “divulgate”):

Prima argomentazione: diversi studi, ed in particolare uno presentato dal Politecnico di Milano il 9 maggio 2019 (cfr. “All. 1.2 Studio Politecnico Milano 05-2019”) “ *Permitting, recupero delle aree dismesse ed altri strumenti normativi per garantire lo sviluppo delle rinnovabili in Italia*”, **hanno evidenziato che la disponibilità di “aree dismesse” (quali fundamentalmente cave esaurite e aree appartenenti ai SIN) oltre che la loro collocazione geografica, potranno offrire una potenziale installazione valutabile tra i 5 e gli 8 GW, dei 30 GW totali cui ambisce il PNIEC entro il 2030. Per questo motivo anche il Politecnico di Milano ha valutato con certezza l'esigenza di utilizzo anche di suolo agricolo per raggiungere i sopra citati obiettivi europei.**

Seconda argomentazione: valutando che le installazioni fotovoltaiche **su edifici** hanno un trend che sulla base dei dati storici potrà tendere ottimisticamente a **1 GW** di potenza installata ogni anno, si conclude che il suolo agricolo necessario citato al punto precedente debba essere utilizzato per coprire orientativamente una capacità installata che va dai **12 ai 18 GW**, per rispettare gli impegni del PNIEC, e dunque occorreranno circa 20.000-30.000 ettari di suolo agricolo per nuovi impianti fotovoltaici a terra, che rappresentano circa **poco più che il 2% del cosiddetto SANU** (insieme delle Superfici Agricole Non Utilizzate). Considerando che il SANU ha una superficie di circa 1.200.000 ettari si comprende bene come la cosiddetta sottrazione del suolo agricolo, rappresenta nei fatti un falso problema, assolutamente trascurabile.



5.3 Studio del potenziale solare

La valutazione relativa alla produzione di energia elettrica dell'impianto fotovoltaico è effettuata sulla base dei dati climatici della zona, della configurazione di impianto descritta nella relazione specialistica e delle caratteristiche tecniche dei vari componenti.

L'impianto ha una potenza totale pari a 40 334.00 kW e una produzione di energia annua pari a **68 487 272.06 kWh**, derivante da 60 200 moduli che occupano una superficie di 186 981.20 m², ed è composto da 7 generatori.

Di seguito si riportano i dati di produzione stimati su base mensile desunti dal suddetto studio.

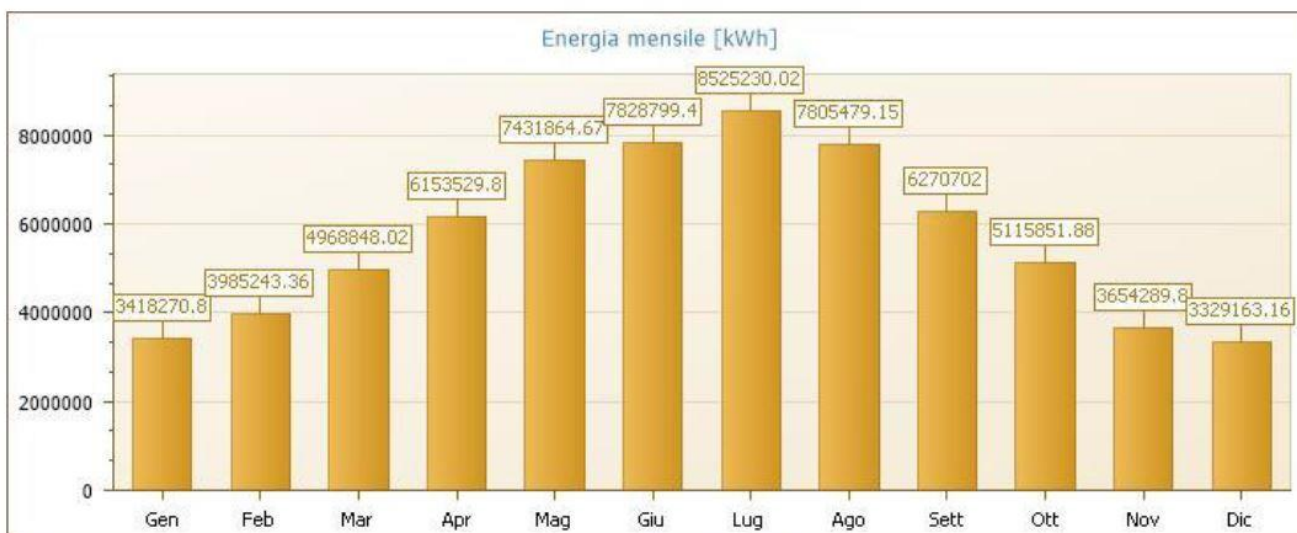

L'installazione dell'impianto fotovoltaico permette di ridurre le emissioni di anidride carbonica per la produzione di elettricità. Considerando un valore caratteristico della produzione termoelettrica italiana (fonte ISPRA) pari a circa 466 grammi di CO₂ emessa per ogni kWh prodotto (tecnologia anno 2016), si può stimare il quantitativo di emissioni evitate:



➤ Emissioni di CO₂ evitate in un anno: 39.022,84 tonnellate



Di seguito si riportano nel dettaglio le emissioni evitate:

Emissioni evitate in atmosfera di	Emissioni evitate in atmosfera			
	CO ₂	SO ₂	NO _x	Polveri
Emissioni specifiche in atmosfera [g/kWh]	462.0	0.540	0.490	0.024
Emissioni evitate in un anno [kg]	31 641 119.69	36 983.13	33 558.76	1 643.69
Emissioni evitate in 20 anni [kg]	581 529 211.02	679 709.47	616 773.41	30 209.31

5.4 Carbon footprint e costo energetico del fotovoltaico

È noto che la generazione di energia fotovoltaica è completamente esente da emissioni e che un impianto fotovoltaico ha una vita attesa anche di 30anni.

Oltre a queste informazioni è importante conoscere anche le emissioni di CO₂ e il consumo di energia nel ciclo di vita completo, dalla produzione al riciclo, in particolare per i pannelli fotovoltaici.

La fabbricazione implica l'utilizzo di risorse energetiche ed un impatto ambientale, così come il trasporto ed il montaggio di un impianto. Va sottolineato che, grazie all'avanzamento tecnologico e con nuovi stabilimenti produttivi di capacità crescente, l'impatto ambientale si è via via ridotto nel tempo.

Grazie ai continui sforzi in ricerca e sviluppo dell'industria solare, il costo energetico per la produzione dei pannelli fotovoltaici si è ridotto di circa il 15% ad ogni raddoppio di capacità di produzione.

Oggi si stima che un impianto fotovoltaico ripaghi l'energia utilizzata per produrlo in circa 1 anno, ciò significa che **viene prodotta 30 volte l'energia necessaria per produrlo.**



» Energy Pay Back Time (EPBT) in anni.

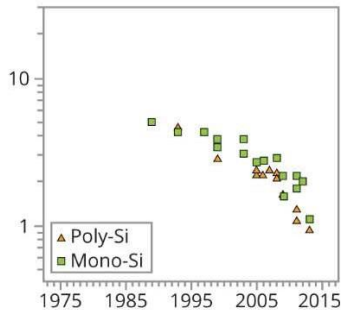

Fonte: Studio di Louwen ed altri.

» Emissioni di CO2 per ogni kWh prodotto (g).

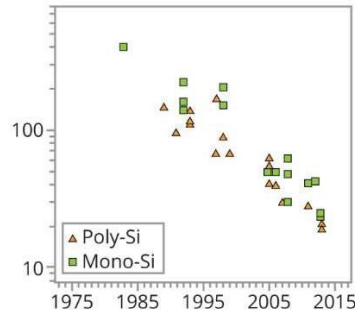

Fonte: Studio di Louwen ed altri.

La **carbon footprint** è definita come il totale gas serra prodotto direttamente o indirettamente per l'intero ciclo di vita di un prodotto, si esprime di solito in tonnellate di CO2.

L'impronta ambientale della produzione di energia fotovoltaica è notevolmente più limitata rispetto a quella delle fonti tradizionali.

IMPIANTO FOTOVOLTAICO
c.a. 10-20
gCO2/kWh

IMPIANTO A CARBONE
c.a. 1.000
gCO2/kWh

Quando si parla di impronta di carbonio, dunque, le migliori soluzioni sono eolico e fotovoltaico perché, non solo non richiedono energia aggiuntiva per produrre elettricità né per il trasporto dei carburanti, ma anche perché grazie alla rapida evoluzione tecnologica potranno essere fabbricati con processi sempre più efficienti sotto il profilo dei consumi.

Se a ciò si sommano i benefici derivanti dalla messa a dimora di specie vegetali ed aree boscate, descritte nei capitoli successivi, si ottiene un risultato sicuramente ed ampiamente positivo in termini di minori emissioni di CO2 e gas serra nel caso di realizzazione di un impianto fotovoltaico rispetto alla alternativa generazione della medesima energia da impianti convenzionali. Il vantaggio ambientale di tale produzione pulita andrebbe a superare ampiamente la perdita di stoccaggio di carbonio organico nel suolo anche nel caso di ipotetica ed alternativa coltivazione del medesimo suolo a prato stabile.



5.5 Vantaggi ambientali

Gli impianti fotovoltaici riducono la domanda di energia da altre fonti tradizionali contribuendo alla riduzione dell'inquinamento atmosferico (emissioni di anidride carbonica generate altrimenti dalle centrali termoelettriche).

Se la produzione di energia da fonte fotovoltaica presenta un impatto sull'ambiente molto basso e che è limitato agli aspetti di occupazione del territorio o di impatto visivo, la fase di produzione dei pannelli fotovoltaici comporta un certo consumo energetico e l'uso di prodotti chimici. Va considerato però che la maggior parte delle aziende produttrici di componenti fotovoltaici è certificata ISO14000, quindi impegnata a recuperare e riciclare tutti i propri effluenti e residui industriali sotto un attento controllo.

Nella fase di dismissione dell'impianto, i materiali di base quali l'alluminio, il silicio o il vetro, possono essere riciclati e riutilizzati sotto altre fonti. Per quanto riguarda il consumo energetico necessario alla produzione di pannelli, quello che viene chiamato energy pay-back time, ovvero il tempo richiesto dall'impianto per produrre altrettanta energia di quanta ne sia necessaria durante le fasi della loro produzione industriale, è sceso drasticamente negli ultimi anni ed è pari attualmente a circa 3 anni. Questo significa che, considerando una vita utile dei pannelli fotovoltaici di circa 30 anni, per i rimanenti 27 anni l'impianto produrrà energia pulita.

5.6 Vantaggi socio-economici

I vantaggi del fotovoltaico sono evidenti: i moderni impianti offrono grosse possibilità tecnologiche ed industriali per l'Italia.

I vantaggi principali di questa tecnologia sono:

- il fotovoltaico è un affare sicuro e senza rischi. Gli investimenti e le rese sono chiari e calcolabili a lungo termine;
- la facilità di installazione dei sistemi fotovoltaici e l'interdisciplinarietà delle competenze necessarie alla messa in opera di un impianto rendono questo campo di applicazione un



mercato con interessanti prospettive di sviluppo. Il risultato è quello di ottenere il consolidamento del settore e la creazione di nuovi posti di lavoro;

- la tecnologia solare è molto richiesta e beneficia di un vasto consenso sociale. Nessun'altra tecnologia dispone al momento di una tale popolarità;
- la tecnologia solare ha strutture con dimensioni ridotte che, nel caso specifico, non necessitano di opere di fondazione poiché i pannelli saranno infissi direttamente nel terreno.

Tra i vantaggi legati allo sviluppo del fotovoltaico troviamo senza dubbio grandi ricadute positive in ambito occupazionale attraverso la definizione di una strategia trasversale per innovare il settore industriale e quello edilizio nonché il tessuto delle piccole e medie imprese italiane. Guardando oltre i nostri confini è possibile trovare 240 mila occupati in Germania nelle fonti rinnovabili; la prospettiva italiana è che ci siano almeno 65 mila occupati nell'eolico (secondo le stime dell'Anev al 2020) e magari altrettanti nel solare termico, nel fotovoltaico, nelle biomasse.



6 CRITERI DI PROGETTAZIONE

La progettazione dell'opera oggetto del presente documento è stata sviluppata tenendo in considerazione un sistema di indicatori sociali, ambientali e territoriali, che hanno permesso di valutare gli effetti della pianificazione elettrica nell'ambito territoriale considerato, nel pieno rispetto degli obiettivi della salvaguardia, tutela e miglioramento della qualità dell'ambiente, della protezione della salute umana e dell'utilizzazione accorta e razionale delle risorse naturali.

In particolare per quanto riguarda l'ubicazione dell'area di impianto, l'individuazione del sito ha tenuto conto delle esigenze tecniche e dell'opportunità ambientale dell'area vasta.

L'area netta di impianto è stata, quindi, definita escludendo le zone vincolate dal punto di vista paesaggistico-ambientale, ottimizzando gli spazi per le strutture e le opere accessorie, al fine di utilizzare meno spazio possibile con la maggior resa energetica ricavabile.

I tracciati dei cavidotti, infatti, sono stati studiati in armonia con quanto dettato dall'art. 121 del T.U. 11/12/1933 n. 1775, comparando le esigenze della pubblica utilità delle opere con gli interessi pubblici e privati coinvolti, cercando in particolare di:

- i. contenere per quanto possibile la lunghezza dei tracciati per occupare la minor porzione possibile di territorio;
- ii. minimizzare l'interferenza con le zone di pregio ambientale, naturalistico, paesaggistico e archeologico;
- iii. recare minor sacrificio possibile alle proprietà interessate, avendo cura di vagliare le situazioni esistenti sui fondi da asservire rispetto anche alle condizioni dei terreni limitrofi;
- iv. evitare, per quanto possibile, l'interessamento di aree urbanizzate o di sviluppo urbanistico;
- v. assicurare la continuità del servizio, la sicurezza e l'affidabilità della Rete di Trasmissione Nazionale;
- vi. permettere il regolare esercizio e manutenzione dell'elettrodotto.



2SOTTO STAZIONE ELETTRICA – REQUISITI DI RISPONDENZA ALL'ALLEGATO A.68

L'allaccio sarà direttamente in Alta Tensione tramite uno stallo condiviso con altri produttori.

Per la connessione dello stallo condiviso si realizzerà un cavidotto interrato da Stazione Elettrica della rete RTN sino allo stallo condiviso come indicato negli elaborati grafici.

I criteri progettuali adottati per l'allaccio e nella scelta delle apparecchiature elettriche sono legati norma CEI 0-16 e al Codice di Rete Terna.

Nel dettaglio dallo stallo di allaccio sarà derivato lo stallo AT/MT per il produttore che sarà realizzato secondo l'allegato A.68 di Terna e precisamente:

- la Centrale sia dotata di almeno un interruttore (interruttore generale), che realizzi la separazione funzionale fra le attività di competenza del Gestore e quelle di competenza del titolare della Centrale (in seguito Utente)¹;
- gli interruttori di linea AT (se presenti) siano del tipo a comando uni-tripolare per i montanti delle linee in modo da non impedire l'adozione di richiuse rapide automatiche unipolari;
- gli avvolgimenti AT del/dei trasformatore/i MT/AT siano ad isolamento uniforme e collegati a stella, con terminale di neutro accessibile e predisposto per l'eventuale connessione a terra, e gli avvolgimenti MT siano collegati a triangolo. La connessione a terra dell'avvolgimento AT è decisa dal Gestore in relazione alle esigenze della rete nel punto di connessione e deve essere realizzata senza interposizione di organi di manovra (interruttori o sezionatori);
- l'avvolgimento AT del/dei trasformatore/i elevatore/i MT/AT sia dotato di un variatore di tensione sotto carico con regolatore automatico in grado di consentire, con più gradini, una variazione della tensione a vuoto compresa almeno tra $\pm 12\%$ della tensione nominale;



- il/i trasformatore/i elevatori sia/nono opportunamente dimensionati per consentire il transito della potenza attiva e reattiva massima, limitando le perdite reattive e comunque con una potenza apparente complessiva almeno pari al 120% della P_n dell'impianto²;
- analogamente i trasformatori BT/MT siano opportunamente dimensionati per permettere il transito contemporaneo della potenza attiva e reattiva massima;
- in caso di campi fotovoltaici molto estesi, in corrispondenza della potenza attiva $P=0$ ed in assenza di regolazione della tensione, l'impianto dovrà essere progettato in modo che siano minimizzati gli scambi di potenza reattiva con la rete al fine di non influire negativamente sulla corretta regolazione della tensione. Pertanto, ad impianto fermo, in caso di potenze reattive scambiate superiori a 0,5 MVAR, dovranno essere previsti sistemi di bilanciamento della potenza reattiva capacitiva prodotta dalla rete MT di parco in modo da garantire un grado di compensazione al punto di connessione compreso fra il 110% e il 120% della potenza reattiva prodotta dalla rete MT a V_n . Tipicamente tali sistemi di bilanciamento saranno rappresentati da reattanze shunt. Al di sopra di determinati valori di potenza attiva prodotta dalla Centrale Fotovoltaica tali sistemi di compensazione potranno poter essere esclusi in maniera automatica in modo da bilanciare, almeno in parte, il maggior assorbimento di potenza reattiva dei trasformatori degli inverter e del/dei trasformatori elevatori MT/AT di impianto e garantire il rispetto delle capability richieste a Punto di Consegna

Con riferimento alle protezioni e ai sistemi di taratura il sistema di protezione della centrale avrà le seguenti caratteristiche:

- La Centrale sarà in grado di restare connessa alla rete in caso di guasti esterni ad eccezione dei casi in cui la selezione del guasto comporti la perdita della connessione.
- Gli inverter potranno sostenere il regime transitorio provocato da guasti successivi in rete tali che l'energia non immessa a causa dei guasti stessi negli ultimi 30 minuti sia inferiore a $P_n \cdot 2s$. Nell'ipotesi che tali guasti siano correttamente eliminati dalle protezioni di rete e che la loro profondità e durata siano compatibili con la caratteristica FRT, le protezioni di Centrale non



devono comandare anticipatamente la separazione della Centrale dalla rete stessa o la fermata degli inverter

- La Centrale Fotovoltaica contribuirà all'eliminazione dei guasti in rete nei tempi previsti dal sistema di protezione, in accordo a quanto definito nel Codice di Rete. Per l'eliminazione dei guasti interni alla Centrale, che potrebbero coinvolgere altri impianti della rete, è stata prevista la rapida apertura degli interruttori generali.

- La Centrale Fotovoltaica sarà dotata di protezioni in grado di individuare guasti esterni il cui intervento dovrà essere coordinato con le altre protezioni di rete, in accordo con quanto descritto nel documento [A.11]. Anche l'intervento delle protezioni per guasti esterni prevede l'apertura degli interruttori generali e contemporaneamente degli interruttori di ogni inverter.

Nel dettaglio quindi si imposteranno sulla protezione di AT i relè di interfaccia e quelli di protezione come indicato nello schema unifilare dello Stallo.

Inoltre per ogni sottocampo della centrale fotovoltaica si installeranno sistemi di protezioni di interfaccia e generale per guasto e sovraccarico per l'eventuale disconnessione di parte dell'impianto in caso di guasto interno al sottocampo stesso come indicato negli schemi unifilari di MT.

Gli elementi tipici dello stallo sono i seguenti:

- Sezionatore verso sbarre
- TV Protezioni
- Interruttore AT 170 kV
- TA
- Scaricatore 170kV
- Trasformatore 150/20kV 50MVA
- Collegamenti in AT dalle sbarre al TR in tubo Φ 40/30



- Cavi di collegamento MT dal TR con cavo RG26H1M16
- Relé di protezione come indicato negli elaborati grafici di progetto.

7 CARATTERISTICHE TECNICHE DELL'IMPIANTO FOTOVOLTAICO

L'impianto fotovoltaico sarà costituito dai seguenti componenti principali:

- Generatore fotovoltaico;
- Inverter centralizzati;
- Quadro parallelo Inverter;

La centrale fotovoltaica è suddivisa in 4 sottocampi (lotti) e ciascuno è dotato di una propria rete di Media Tensione che strutturalmente sarà così costituita:

- Cabina di allaccio
- Cabine di Trasformazione MT/BT per connessione inverter
- Rete MT ad Anello costituita da cavo 18/30kV in alluminio tipo ARGH1R direttamente interrato

Il quadro MT delle cabine di allaccio sarà dotato di protezioni generali per guasto e sovraccarico e di interfaccia secondo CEI 0-16 per consentire il distacco del sottocampo stesso in caso di guasto senza disconnettere l'intera centrale fotovoltaica mentre i quadri di ogni singola cabina MT/BT avranno protezioni generali per guasto e sovraccarico.

Ogni sottocampo avrà un trafo MT/BT servizi da 100kVA per i servizi di centrale e si installeranno UPS con autonomia non inferiore ad 1h per l'alimentazione dei relé e dei sistemi di protezione e controllo in generale.

L'impianto fotovoltaico sarà costituito da 60200 moduli da 670Wp e si prevede di utilizzare 16 inverter di campo da 2500kVA suddivisi sui 4 lotti di impianto come indicato nelle tavole grafiche di progetto.



7.1 Generatore fotovoltaico

Il Generatore Fotovoltaico è costituito da 60200 moduli da 670Wp moduli FV.

Modello dei Moduli: VERTEX 670W della TRINASOLAR

Caratteristiche:

Potenza unitario modulo: 670 Wp

Silicio monocristallino;

Tensione a circuito aperto: 46,10 V

Corrente di corto circuito (Isc): 18,62 A

Tensione alla massima potenza (Vm): 38,20 V

Corrente alla massima potenza (Im): 17,55 A

Dimensioni del modulo: 2384 mm x 1303 mm x 35 mm



Figura 7-1: Scheda tecnica moduli

7.2 Convertitore CC/CA

Il gruppo di conversione è composto dal componente principale "inverter" e da un insieme di componenti, quali filtri e dispositivi di sezionamento protezione e controllo, che rendono il sistema idoneo al trasferimento della potenza dal generatore alla rete, in conformità ai requisiti normativi, tecnici e di sicurezza applicabili.

L'impianto utilizza n°16 inverter da 2500kVA dalle seguenti caratteristiche tecniche:

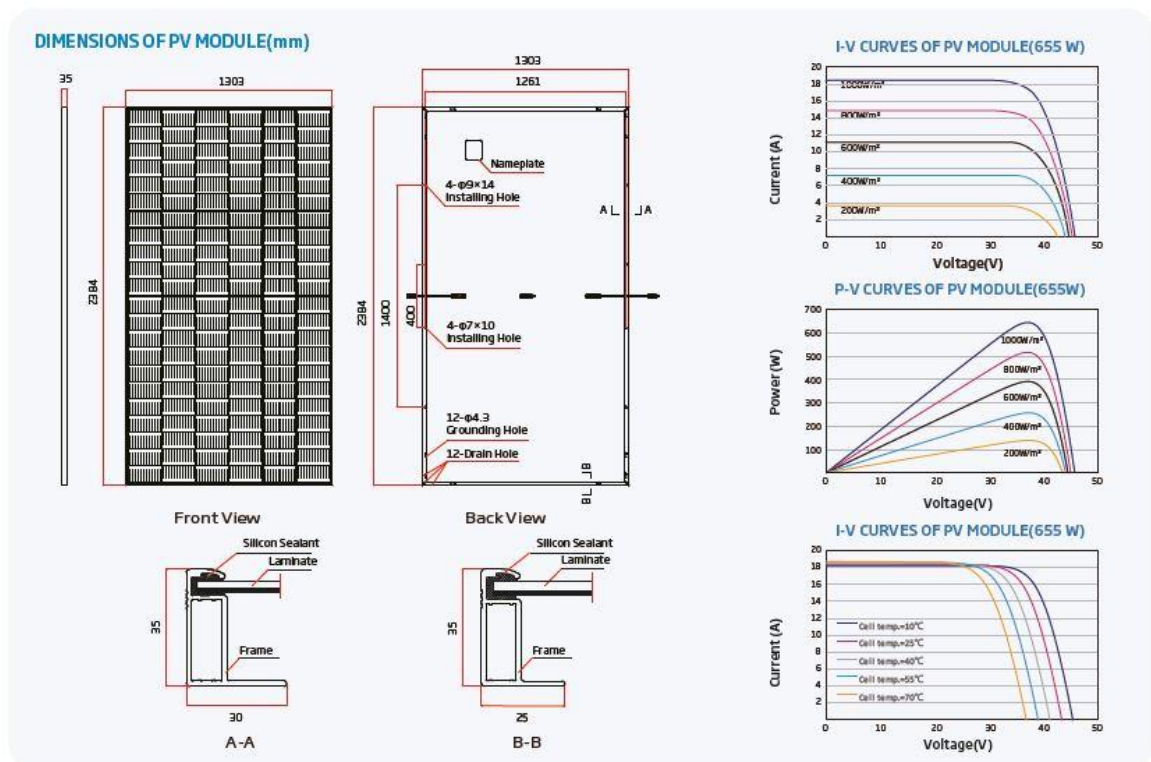
Marca: SMA

Modello: Sunny Central 2500 EV

Tipo fase: Trifase

PARAMETRI ELETTRICI IN INGRESSO

VMppt min [V]: 850.00

VMppt max [V]: 1'425.00

Imax [A]: 3200.00

Vmax [V]: 1'500.00

Potenza MAX [W]: 2'500'000

Numero MPPT: 1

PARAMETRI ELETTRICI IN USCITA

Potenza nominale [W]: 2'500'000

Tensione nominale [V]: 660

Rendimento max [%]: 98.60

Distorsione corrente [%]: 3

Frequenza [Hz]: 50

Rendimento europeo [%] 98.30



CARATTERISTICHE MECCANICHE

Dimensioni LxPxH [mm]: 2780x2318x1588

Peso [kg]: 3'400.00

Il sistema sarà dotato inoltre di un sistema per il monitoraggio e controllo di tutto il sistema

7.3 Quadro di stringhe in corrente continua

Il quadro di parallelo stringhe consente di realizzare il parallelo delle stringhe per l'interfaccia con gli inverter. Saranno utilizzati quadri inverter che prevede la protezione di ogni stringa con fusibile e scaricatore di sovratensione.

7.4 Strutture porta-pannelli

La principale caratteristica delle strutture di fissaggio individuate, è la facilità di installazione, tale sistema permette di ridurre al minimo gli scavi di fondazione.

Il generatore fotovoltaico è installato su una struttura mobile configurato con un sistema ad inseguitore solare monoassiale est-ovest bifacciali.

Mentre i pannelli bifacciali possono catturare fino al 10% in più di luce rispetto ai pannelli monofacciali, i tracker monoasse tipicamente aggiungono il 25% a quel guadagno bifacciale, risultando in un guadagno approssimativamente stimato del 35% dalle due tecnologie combinate, rispetto alle installazioni fisse che utilizzano pannelli monofacciali.

Per ottimizzare la formazione delle stringhe all'interno del campo fotovoltaico verranno utilizzati tracker atti ad ospitare 84 moduli fotovoltaici e tracker da 56 moduli fotovoltaici.



Figura 7-2: Struttura porta pannelli tipo Soltec 2x42





Figura 7-3: Struttura porta pannelli tipo Soltec 2x28

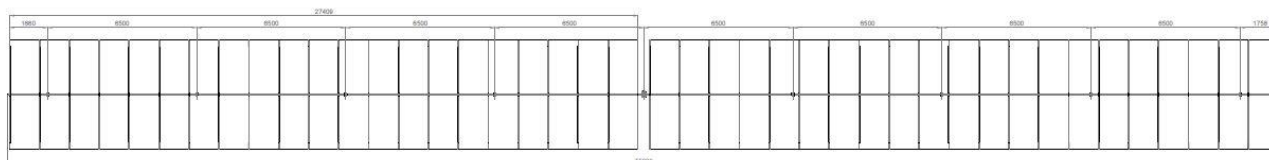

Figura 7-4: Sezione tipo struttura porta pannelli

L'assetto strutturale permette un perfetto equilibrio statico conferendole altissime resistenze alle sollecitazioni dei carichi neve e vento. La struttura è dotata di calcoli statici e di una **garanzia di 10 anni per i componenti strutturali e 5 anni per quelli elettrici**. La struttura è composta da profili in alluminio anodizzato argento e giunti in acciaio trattati con cataforesi e verniciatura a polvere di poliesteri, trattamento utilizzato dalle case automobilistiche per proteggere i componenti presenti nella parte inferiore esterna delle auto. **Non necessita pertanto di interventi di manutenzione.**

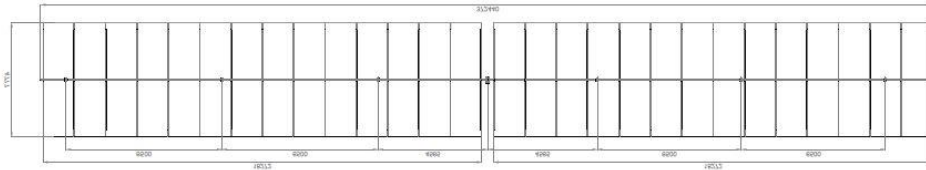
7.5 CALCOLI E VERIFICHE DI PROGETTO DELL'IMPIANTO SOLARE

7.5.1 Variazione della tensione con la temperatura per la sezione in c.c.

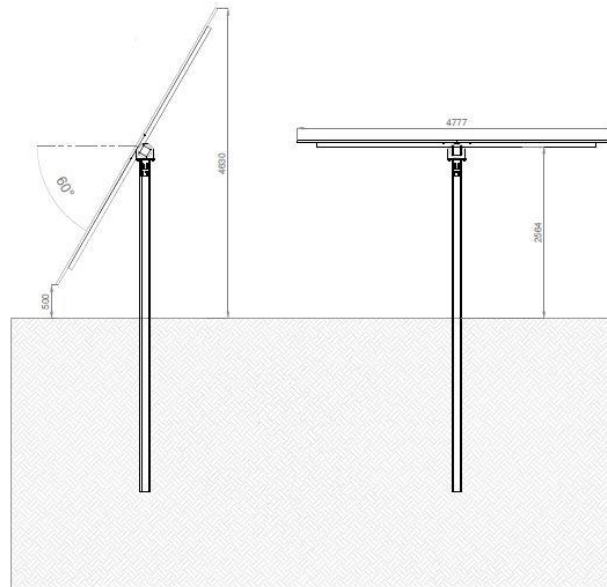
La valutazione della risorsa solare disponibile è stata effettuata prendendo come riferimento la località che dispone dei dati storici di radiazione solare nelle immediate vicinanze. In base alla Norma UNI 10349 la località che meglio identifica quanto sopra esposto è Galatone.

In corrispondenza dei valori minimi della temperatura di lavoro dei moduli (-10 °C) e dei valori massimi Occorrerà verificare che in corrispondenza dei valori minimi di temperatura esterna e dei valori massimi di temperatura raggiungibili dai moduli fotovoltaici risultino verificate tutte le seguenti disuguaglianze:

- $V_{m \min} \geq V_{inv \text{ MPPT } \min}$.
- $V_{m \max} \leq V_{inv \text{ MPPT } \max}$
- $V_{oc \max} < V_{inv \max}$

Nelle quali $V_{inv \text{ MPPT } \min}$ e $V_{inv \text{ MPPT } \max}$ rappresentano, rispettivamente i valori minimo e massimo della finestra di tensione utile per la ricerca del punto di massima potenza, mentre la $V_{inv \max}$ è il valore massimo di tensione c.c. ammissibile ai morsetti dell'inverter.

Considerando una variazione della tensione a circuito aperto di ogni modulo in dipendenza della temperatura pari a -130 mV /°C ed i limiti di temperatura estremi pari a -10°C e +70°C, V_m e V_{oc} assumono valori differenti rispetto a quelli misurati a SCT (25° C).

Assumendo che tali grandezze varino linearmente con la temperatura, le precedenti disuguaglianze, nei vari casi, sono tutte rispettate con piena compatibilità tra le stringhe dei moduli fotovoltaico e l'inverter prescelto.

7.6 ILLUMINAZIONE GENERALE E DI SICUREZZA

7.6.1 Illuminazione generale

Gli impianti di illuminazione dei locali tecnici sono stati progettati secondo quanto indicato dalla norma UNI 12464-1 in relazione ai livelli minimi di illuminamento. La tipologia di corpi illuminanti varia a seconda della destinazione d'uso degli ambienti e la scelta è legata alle lavorazioni specifiche che si svolgono in tali ambienti.

Il livello di illuminamento medio garantito ad un metro dal pavimento è:

- vani accessori, locali tecnici: 100 lux;

La scelta dei corpi illuminanti è legata alla destinazione d'uso degli ambienti e precisamente:

- plafoniere con grado di protezione IP65 per i locali tecnici.



7.6.2 Illuminazione di sicurezza

L'impianto di illuminazione di sicurezza è stato studiato in conformità alle norme CEI 64-8 ed al D.M. 1° febbraio 1986, adottando lampade autonome di emergenza.

La tipologia di plafoniere varia a seconda del tipo di ambiente:

- plafoniere da 24W e kit inverter.

7.7 Viabilità interna

Per muoversi agevolmente all'interno dell'area ai fini delle manutenzioni e per raggiungere le cabine di campo verranno realizzate le strade interne strettamente necessarie a raggiungere in maniera agevole tutti i punti dell'impianto. La viabilità interna verrà realizzata solo con materiali naturali (pietrisco di cava) che consentono l'infiltrazione e il drenaggio delle acque meteoriche nel sottosuolo, pertanto non sarà ridotta la permeabilità del suolo. Per quanto concerne l'andamento plano-altimetrico dei tratti costituenti la viabilità interna, si sottolinea che quest'ultima verrà realizzata seguendo, come criterio progettuale, quello di limitare le movimentazioni di terra nel rispetto dell'ambiente circostante. Questo è possibile realizzarlo in quanto le livellette stradali seguiranno l'andamento naturale del terreno stesso.

7.8 Recinzione perimetrale e mitigazione visiva

Ciascun sottocampo dell'impianto sarà dotato di recinzione in rete metallica galvanizzata e da un cancello carrabile. La rete metallica come recinzione è stata scelta al fine di ridurre gli impatti: la posa in opera della recinzione a maglia rettangolare sarà realizzata mediante l'infissione diretta nel terreno dei pali di sostegno in modo da ridurre al minimo l'impatto sull'ambiente circostante ed evitare l'utilizzo di calcestruzzo, tranne nel caso in cui la geologia del terreno non permetta l'infissione dei pali.

Il cancello d'ingresso sarà realizzato in acciaio zincato, sorretto da pilastri in scatolare metallico. Le dimensioni saranno tali da permettere un agevole ingresso dei mezzi pesanti impiegati in fase di realizzazione e manutenzione. In fase esecutiva sarà considerata la possibilità di dotare il cancello di azionamento elettrico.

Al fine di attenuare, se non del tutto eliminare, l'impatto visivo prodotto dall'impianto fotovoltaico sono previsti interventi di mitigazione visiva mediante messa a dimora lungo il perimetro dell'impianto di una **schermatura arborea con funzione di mitigazione visiva** dell'impianto.



Tale schermatura sarà costituita mediante la messa a dimora di un **filare di ulivo intensivo, singolo o doppio**, su tutti i perimetri di impianto.

7.9 Manutenzione

I pannelli fotovoltaici non hanno bisogno di molta manutenzione. Può capitare che le loro superfici si sporchino o si ricoprano di polvere, generalmente basta l'acqua e il vento per ripulirli ma è buona norma eseguire ispezioni periodiche dei moduli per verificare la presenza di danni a vetro, telaio, scatola di giunzione o connessioni elettriche esterne. La manutenzione va effettuata da personale specializzato e competente che effettui i controlli periodici.

7.10 Lavaggio dei moduli fotovoltaici

Benché il vetro dei pannelli fotovoltaici tendenzialmente si dovrebbe sporcare poco, di fatto può succedere che i pannelli si sporchino a causa di polveri presenti nell'aria, inquinamento, terra portata da vento, pioggia, etc. Tutto questo accumulo di sporcizia influisce negativamente sulle prestazioni dei pannelli solari, diminuendone sensibilmente l'efficacia. Per ovviare a questo problema per tutta la vita utile dell'impianto sono previsti dei lavaggi periodici della superficie captante dei moduli fotovoltaici. **Per il lavaggio dei moduli non è previsto l'uso di sostanze e prodotti chimici.**

In nessun caso saranno utilizzati diserbanti o altri prodotti chimici atti a ridurre o eliminare la presenza di vegetazione spontanea sul campo.

8 SOTTO STAZIONE ELETTRICA

L'allaccio sarà direttamente in Alta Tensione tramite uno stallo condiviso con altri produttori.

Per la connessione dello stallo condiviso si realizzerà un cavidotto interrato da Stazione Elettrica della rete RTN sino allo stallo condiviso come indicato negli elaborati grafici.

I criteri progettuali adottati per l'allaccio e nella scelta delle apparecchiature elettriche sono legati norma CEI 0-16 e al Codice di Rete Terna.

Nel dettaglio dallo stallo di allaccio sarà derivato lo stallo AT/MT per il produttore che sarà realizzato secondo l'allegato A.68 di Terna e precisamente:



- la Centrale sia dotata di almeno un interruttore (interruttore generale), che realizzi la separazione funzionale fra le attività di competenza del Gestore e quelle di competenza del titolare della Centrale (in seguito Utente)¹;
- gli interruttori di linea AT (se presenti) siano del tipo a comando uni-tripolare per i montanti delle linee in modo da non impedire l'adozione di richiuse rapide automatiche unipolari;
- gli avvolgimenti AT del/dei trasformatore/i MT/AT siano ad isolamento uniforme e collegati a stella, con terminale di neutro accessibile e predisposto per l'eventuale connessione a terra, e gli avvolgimenti MT siano collegati a triangolo. La connessione a terra dell'avvolgimento AT è decisa dal Gestore in relazione alle esigenze della rete nel punto di connessione e deve essere realizzata senza interposizione di organi di manovra (interruttori o sezionatori);
- l'avvolgimento AT del/dei trasformatore/i elevatore/i MT/AT sia dotato di un variatore di tensione sotto carico con regolatore automatico in grado di consentire, con più gradini, una variazione della tensione a vuoto compresa almeno tra $\pm 12\%$ della tensione nominale;
- il/i trasformatore/i elevatori sia/nono opportunamente dimensionati per consentire il transito della potenza attiva e reattiva massima, limitando le perdite reattive e comunque con una potenza apparente complessiva almeno pari al 120% della P_n dell'impianto²;
- analogamente i trasformatori BT/MT siano opportunamente dimensionati per permettere il transito contemporaneo della potenza attiva e reattiva massima;
- in caso di campi fotovoltaici molto estesi, in corrispondenza della potenza attiva $P=0$ ed in assenza di regolazione della tensione, l'impianto dovrà essere progettato in modo che siano minimizzati gli scambi di potenza reattiva con la rete al fine di non influire negativamente sulla corretta regolazione della tensione. Pertanto, ad impianto fermo, in caso di potenze reattive scambiate superiori a 0,5 MVar, dovranno essere previsti sistemi di bilanciamento della potenza reattiva capacitiva prodotta dalla rete MT di parco in modo da garantire un grado di compensazione al punto di connessione compreso fra il 110% e il 120% della potenza reattiva prodotta dalla rete MT a V_n . Tipicamente tali sistemi di bilanciamento saranno rappresentati da reattanze shunt. Al di sopra di determinati valori di potenza attiva prodotta dalla Centrale Fotovoltaica tali sistemi di compensazione potranno poter essere esclusi in maniera automatica in modo da bilanciare, almeno in parte, il maggior assorbimento di potenza reattiva dei trasformatori degli inverter e del/dei trasformatori elevatori MT/AT di impianto e garantire il rispetto delle capability richieste a Punto di Consegna.



Con riferimento alle protezioni e ai sistemi di taratura il sistema di protezione della centrale avrà le seguenti caratteristiche:

- La Centrale sarà in grado di restare connessa alla rete in caso di guasti esterni ad eccezione dei casi in cui la selezione del guasto comporti la perdita della connessione.
- Gli inverter potranno sostenere il regime transitorio provocato da guasti successivi in rete tali che l'energia non immessa a causa dei guasti stessi negli ultimi 30 minuti sia inferiore a $P_n \cdot 2s$. Nell'ipotesi che tali guasti siano correttamente eliminati dalle protezioni di rete e che la loro profondità e durata siano compatibili con la caratteristica FRT, le protezioni di Centrale non devono comandare anticipatamente la separazione della Centrale dalla rete stessa o la fermata degli inverter
- La Centrale Fotovoltaica contribuirà all'eliminazione dei guasti in rete nei tempi previsti dal sistema di protezione, in accordo a quanto definito nel Codice di Rete. Per l'eliminazione dei guasti interni alla Centrale, che potrebbero coinvolgere altri impianti della rete, è stata prevista la rapida apertura degli interruttori generali.
- La Centrale Fotovoltaica sarà dotata di protezioni in grado di individuare guasti esterni il cui intervento dovrà essere coordinato con le altre protezioni di rete, in accordo con quanto descritto nel documento [A.11]. Anche l'intervento delle protezioni per guasti esterni prevede l'apertura degli interruttori generali e contemporaneamente degli interruttori di ogni inverter.

Nel dettaglio quindi si imposteranno sulla protezione di AT i relè di interfaccia e quelli di protezione come indicato nello schema unifilare dello Stallo.

Inoltre per ogni sottocampo della centrale fotovoltaica si installeranno sistemi di protezioni di interfaccia e generale per guasto e sovraccarico per l'eventuale disconnessione di parte dell'impianto in caso di guasto interno al sottocampo stesso come indicato negli schemi unifilari di MT.

Gli elementi tipici dello stallo sono i seguenti:

- Sezionatore verso sbarre
- TV Protezioni
- Interruttore AT 170 kV



- TA
- Scaricatore 170kV
- Trasformatore 150/30kV 50MVA
- Collegamenti in AT dalle sbarre al TR in tubo Φ 40/30
- Cavi di collegamento MT dal TR con cavo RG26H1M16
- Relé di protezione come indicato negli elaborati grafici di progetto.

9 FASE DI CANTIERE

Considerata la tipologia dell'intervento da realizzare, si può affermare che le lavorazioni in fase di cantiere avverranno senza la produzione di particolari rifiuti da conferire alle pubbliche discariche. Questo è dovuto all'esiguità degli scavi necessari alla realizzazione dei cavidotti interrati ed al fatto che la viabilità interna verrà realizzata seguendo come criterio progettuale quello di limitare il più possibile le movimentazioni di terra nel rispetto dell'ambiente circostante e seguendo il più possibile l'andamento del terreno.

Tali operazioni, riguardando solo la parte più superficiale del terreno vegetale, produrranno come residuo delle lavorazioni solamente lo stesso terreno vegetale che verrà ridistribuito uniformemente all'interno delle aree di pertinenza dell'impianto.

Per quanto riguarda gli imballaggi dei moduli fotovoltaici e dei quadri elettrici questi saranno costituiti da cartone e plastica, materiali che verranno trasferiti ai circuiti classici di riciclo che sono stati analizzati nei paragrafi successivi.

A valle di quanto esposto non si esclude il fatto che, se in fase di cantiere si dovesse produrre materiale di rifiuto, tale materiale prodotto sarà differenziato e conferito nella più vicina discarica pubblica autorizzata.

A seguito delle lavorazioni di installazione degli impianti non verranno arrecati danni permanenti alla viabilità pubblica e privata, e qualora dovessero accidentalmente verificarsi tali episodi, vi verrà tempestivamente posto rimedio in quanto sia nelle convenzioni con gli Enti, sia nei contratti con i privati sono riportati gli obblighi e le modalità per il ripristino.



10 FASE DI ESERCIZIO

Analizzando i componenti e la tipologia di operazioni che avvengono per la produzione di energia fotovoltaica è ben evidente che l'impianto in questione, in fase di esercizio, non produce materiali di rifiuto.

11 FASE DI DISMISSIONE - RICICLO COMPONENTI E RIFIUTI

L'impianto fotovoltaico è costituito da una serie di manufatti necessari all'espletamento di tutte le attività ad esso connesse e di seguito descritti.

Le componenti dell'impianto che costituiscono una modificazione rispetto alle condizioni in cui si trova attualmente il sito oggetto dell'intervento sono prevalentemente:

- stringhe fotovoltaiche
- strutture di fissaggio delle stringhe fotovoltaiche vibro-infisse nel terreno
- cabine elettriche prefabbricate ed apparati elettrici, pali illuminazione e videosorveglianza
- viabilità interna
- cavi
- recinzione.

11.1 Rimozione dei pannelli fotovoltaici

Per quanto riguarda lo smaltimento dei pannelli fotovoltaici montati sulle strutture fuori terra l'obiettivo è quello di riciclare pressoché totalmente i materiali impiegati.

Infatti circa il 90 – 95 % del peso del modulo è composto da materiali che possono essere riciclati attraverso operazioni di separazione e lavaggio; i principali componenti di un pannello fotovoltaico sono:

- *Silicio;*



- *Componenti elettrici;*
- *Metalli;*
- *Vetro.*

Le operazioni previste per la demolizione e successivo recupero/smaltimento dei pannelli fotovoltaici consisteranno nello smontaggio dei moduli ed invio degli stessi ad idonea piattaforma che effettuerà le seguenti operazioni di recupero:

- *recupero cornice di alluminio;*
- *recupero vetro;*
- *recupero integrale della cella di silicio o recupero del solo wafer;*
- *invio a discarica delle modeste quantità di polimero di rivestimento della cella e/o ad impianto di recupero e/o riutilizzo dei polimeri.*

La tecnologia per il recupero e riciclo dei materiali, valida per i pannelli a silicio cristallino è una realtà industriale che va consolidandosi sempre più. A titolo di esempio l'Associazione PV CYCLE, che raccoglie il 70% dei produttori europei di moduli fotovoltaici (circa 40 aziende) ha un programma per il recupero dei moduli ed hanno attivato un impianto di riciclo già dal 2017, i produttori First Solar e Solar World hanno già in funzione due impianti per il trattamento dei moduli con recupero del 90% dei materiali ed IBM ha già messo a punto e sperimentato una tecnologia per il recupero del silicio dai moduli difettosi.

11.2 Rimozione delle strutture di sostegno

Le strutture di sostegno dei pannelli saranno rimosse tramite smontaggio meccanico, per quanto riguarda la parte aerea e tramite estrazione dal terreno dei pali di fondazione infissi; appare opportuno riportare che essendo i terreni di fondazione costituiti da sabbie limose ed argillose, le travi di fondazione saranno semplicemente "infisse" con la tecnica del "battipalo" e potranno essere facilmente estratti.



Non è necessario fissare le travi di fondazione con "boiaccia" cementizia e/o calcestruzzo, in quanto le tensioni orizzontali dei terreni tenderanno a farsi che si abbiano vuoti fra terreno e struttura di fondazione.

I materiali ferrosi ricavati verranno inviati ad appositi centri di recupero e riciclaggio istituiti a norma di legge.

Per quanto attiene al ripristino del terreno non sarà necessario procedere a nessuna demolizione di fondazioni in quanto non si utilizzano elementi in calcestruzzo gettati in opera.

11.3 Impianto e apparecchiature elettriche

Le linee elettriche e gli apparati elettrici e meccanici delle cabine di trasformazione MT/BT saranno rimosse, conferendo il materiale di risulta agli impianti all'uopo deputati dalla normativa di settore.

Per gli inverter e i trasformatori è previsto il ritiro e smaltimento a cura del produttore.

Il rame degli avvolgimenti e dei cavi elettrici e le parti metalliche verranno inviati ad aziende specializzate nel loro recupero e riciclaggio mentre le guaine verranno recuperate in mescole di gomme e plastiche.

Le polifere ed i pozzetti elettrici verranno rimossi tramite scavo a sezione obbligata che verrà poi nuovamente riempito con il materiale naturale.

Le colonnine prefabbricate di distribuzione elettrica saranno smantellate ed inviate anch'esse ad aziende specializzate nel loro recupero e riciclaggio.

11.4 Locali prefabbricati, cabine di trasformazione e cabina di consegna

Per quanto attiene alle strutture prefabbricate alloggianti le cabine elettriche si procederà alla demolizione ed allo smaltimento dei materiali presso impianti di recupero e riciclaggio inerti da demolizione (rifiuti speciali non pericolosi).

Per le platee delle cabine elettriche previste in calcestruzzo si prevede la loro frantumazione, con asportazione e conferimento dei detriti a ditte specializzate per il recupero degli inerti.



Appare opportuno riportare che gli scavi effettuati per alloggiare il cassonetto di fondazione delle cabine, saranno isolati con la stesa di un Tessuto Non Tessuto (TNT) da 300- 400 g/mq che permetterà di non lasciare alcun elemento della sottofondazione in "misto granulare calcareo" (tipo Aia-CNR Uni 1006).

11.5 Recinzione area

La recinzione in maglia metallica di perimetrazione del sito, compresi i paletti di sostegno ed i cancelli di accesso, sarà rimossa tramite smontaggio ed inviata a centri di recupero per il riciclaggio delle componenti metalliche.

I pilastri in c.a. di supporto ai cancelli verranno demoliti ed inviati presso impianti di recupero e riciclaggio inerti da demolizione (rifiuti speciali non pericolosi).

11.6 Viabilità interna

La pavimentazione stradale permeabile (materiale stabilizzato) verrà rimossa per tutto il cassonetto che, come riferito, sarà isolato dal terreno naturale, da un manto di TNT che, fra l'altro, eviterà in questa fase di asportazione, che nessuna porzione di "misto granulare calcareo" resti a contatto con il terreno vegetale.

Il "misto" sarà recuperato, mentre il TNT potrà anche questo essere recuperato in impianti di Re.Mat.

In cassonetto di fondazione (di 15-20 cm) sarà ricolmato da terreno vegetale al fine del ripristino dello stato dei luoghi.

11.7 Siepe perimetrale

Al momento della dismissione, in funzione delle future esigenze e dello stato di vita delle singole piante della siepe perimetrale, queste potranno essere smaltite come sfalci, oppure mantenute in sito o cedute ad appositi vivai della zona per il riutilizzo.



Per come progettate e composte le "siepi" perimetrali verranno a costituire una sorta di "corridoio ecologico", per cui la loro eliminazione contrasta con la logica della variazione di un habitat che ha avuto modo di formarsi in ben 30 anni circa di funzionamento dell'impianto.

11.8 Dettagli riguardanti lo smaltimento dei componenti

Nell'ambito del presente progetto lo smaltimento dei componenti verrà gestito secondo i seguenti dettagli:

Materiale	Destinazione finale
Acciaio	Riciclo in appositi impianti
Materiali	Riciclo in appositi impianti
Rame	Riciclo e vendita
Inerti da costruzione	Conferimento ad impianto di recupero
Materiali provenienti dalla demolizione delle strade	Conferimento ad impianto di recupero
Materiali compositi in fibre di vetro	Riciclo
Materiali elettrici e component elettromeccanici	Separazione dei materiali pregiati da quelli meno pregiati. Ciascun materiale verrà riciclato/venduto in funzione delle esigenze del mercato alla data di dismissione del parco eolico

Per quel che riguarda i costi legati alle operazioni di dismissione si rimanda al computo metrico delle Operazioni di Dismissione.

11.9 Interventi necessari al ripristino vegetazionale

La dismissione dell'impianto potrebbe provocare fasi di erosioni superficiali e di squilibrio di coltri superficiali, questi inconvenienti saranno prevenuti mediante l'utilizzo di tecniche di ingegneria naturalistica abbinate ad una buona conoscenza del territorio di intervento.

Gli obiettivi principali di questa forma riabilitativa sono i seguenti:

- riabilitare, mediante attenti criteri ambientali, le zone soggette ai lavori che hanno subito una modifica rispetto alle condizioni pregresse;



- consentire una migliore integrazione paesaggistica dell'area interessata dalle modifiche.

Per il compimento degli obiettivi sopra citati il programma dovrà contemplare i seguenti punti:

- si dovrà prestare particolare attenzione durante la fase di adagiamento della terra vegetale, facendo prima un'adeguata sistemazione del suolo che dovrà riceverla;
- effettuare una attenta e mirata selezione delle specie erbacee, arbustive ed arboree maggiormente adatte alle differenti situazioni. Inoltre, particolare cura si dovrà porre nella scelta delle tecniche di semina e di piantumazione, con riferimento alle condizioni edafiche ed ecologiche del suolo che si intende ripristinare;
- si dovrà procedere alla selezione di personale tecnico specializzato per l'intera fase di manutenzione necessaria durante il periodo dei lavori di riabilitazione.

Le azioni necessarie per l'attuazione di tali obiettivi sono le seguenti:

- **Trattamento dei suoli:** le soluzioni da adottare riguardano la stesura della terra vegetale, la preparazione e scarificazione del suolo secondo le tecniche classiche. Il carico e la distribuzione della terra si realizza generalmente con una pala meccanica e con camion da basso carico, che la scaricheranno nelle zone d'uso.

Quando le condizioni del terreno lo consentano si effettueranno passaggi con un rullo statico prima della semina. Queste operazioni si rendono necessarie per sgretolare eventuali ammassi di suolo e per prepararlo alle fasi successive.

- **Opere di semina di specie erbacee:** una volta terminati i lavori di trattamento del suolo, si procede alla semina di specie erbacee con elevate capacità radicanti in maniera tale da poter fissare il suolo. In questa fase è consigliata, per la semina delle specie erbacee, la tecnica dell'idrosemina. In particolare, è consigliabile l'adozione di un manto di sostanza organica triturata (torba e paglia), spruzzata insieme ad un legante bituminoso ed ai semi; tale sistema consente un'immediata protezione dei terreni ancor prima della crescita delle specie seminate ed un rapido accrescimento delle stesse. Questa fase risulta di particolare importanza ai fini di:



- a. mantenere una adeguata continuità della copertura vegetale circostante;
- b. proteggere la superficie, resa particolarmente più sensibile dai lavori di cantiere, dall'erosione;
- c. consentire una continuità dei processi pedogenetici, in maniera tale che si venga ricolonizzazione naturale senza l'intervento dell'uomo.

L'evoluzione naturale verso forme più evolute di vegetazione (arbustive e successivamente arboree) può avvenire in tempi medio-lunghi a beneficio della flora autoctona.

Per questo motivo le specie erbacee selezionate dovranno essere caratterizzate da una crescita rapida, una capacità di rigenerazione elevata, "rusticità" elevata e adattabilità ai suoli con buona evoluzione pedogenetica, sistema radicale potente e profondo ed alta proliferazione.

Per realizzare una alta percentuale di attecchimento delle specie, dovranno essere adottate misure particolarmente rigorose quali la delimitazione delle aree di semina ed il divieto di accesso e/o controllo di automezzi e personale.

La scelta delle specie da adottare per la semina, dovrà comunque essere indirizzata verso le essenze autoctone già presenti nell'area di studio.

11.10 Trattamento dei suoli

In funzione dei condizionamenti descritti, le soluzioni generali che si adotteranno durante l'esecuzione dell'opera e secondo quanto stipulato nel Programma di Vigilanza Ambientale per il trattamento dei suoli o terra vegetale, saranno:

- formazione di cumuli di terra recuperata, scavata selettivamente e seminata, per la protezione delle loro superfici nei confronti dell'erosione, fino al momento della loro ricollocazione sulle aree manomesse;
- stesura di terra vegetale, proveniente dagli stesi cumuli;
- preparazione e compattazione del suolo, secondo tecniche classiche.



La terra vegetale sarà depositata, separata adeguatamente e libera da pietre e resti vegetali grossolani, come pezzi di legno e rami, per la sua utilizzazione successiva nelle superfici da ripopolare.

Quando le condizioni del terreno lo permettano, si realizzerà un passaggio di rullo prima della semina. Questo è un altro lavoro che prevede lo sminuzzamento dello strato superficiale (rottura delle zolle), il livellamento e la leggera compattazione del terreno.

Il rullaggio prima della semina è indispensabile per mettere la terra in contatto stretto con il seme e favorire il flusso di acqua intorno ad essa. Sarà importante realizzare queste due operazioni con criterio, ossia in funzione delle condizioni del suolo, delle coltivazioni e del clima, per aumentare le possibilità di accrescimento delle specie proposte.

11.11 Semina

Una volta terminati i lavori di trattamento del suolo, la semina di specie erbacee con grande capacità di attecchimento per pendii e zone scoscese si realizzerà mediante la tecnica di idrosemina senza pressione.

La semina svolge la funzione di:

- stabilizzare le superfici dei pendii nei confronti dell'erosione;
- rigenerare il suolo, costituendo un substrato umido che possa permettere la successiva colonizzazione naturale senza manutenzione;

L'obiettivo ottimale è quello di ottenere una copertura erbacea del 50-60%; inoltre, la zona interessata si arricchirà celermente con i semi provenienti dalle zone limitrofe e l'evoluzione naturale farà scomparire più o meno rapidamente alcune specie della miscela semi- nata a vantaggio della flora autoctona.

Le specie erbacee selezionate dovranno possedere le seguenti caratteristiche:

- attecchimento rapido, poiché, non essendo interrate, potrebbero essere sottoposte a dilavamento;



- poliannuali, per dare il tempo di entrata a quelle spontanee;
- rusticità elevata ed adattabilità su suoli accidentati e compatti;
- sistema radicale forte e profondo per l'attecchimento e la resistenza alla siccità.

11.12 Piantagioni e arbusti

Lo scopo delle piantagioni di arbusti è quello di riprodurre, sulle nuove superfici, le caratteristiche visive del terreno circostante, lasciando inalterata la sua funzionalità ecologica e di protezione idrogeologica.

Come già ribadito, per la scelta delle specie dovranno utilizzarsi i seguenti criteri:

- carattere autoctono;
- rusticità o ridotte richieste in quanto a suolo, acqua e semina;
- presenza nei vivai.

Inoltre si dovrà porre cura a che:

- le specie selezionate non abbiano esigenze particolari, in modo che non risulti gravosa la manutenzione;
- la distribuzione degli esemplari deve essere tale che una unità di arbusto occupi da 0,3 a 0,9 m²;
- in tutte le piantagioni si eviti l'allineamento di piante, distribuendole invece secondo uno schema a macchia.

11.13 Criteri di scelta delle specie

Per la scelta delle tecniche e delle specie da adottare sono stati seguiti i seguenti tre criteri:

- obiettivo primario degli interventi;



- ecologia delle specie presenti;
- ecologia delle specie da inserire e provenienza (biogeografia) delle stesse.

L'ecologia delle specie presenti è stata dedotta dallo studio delle associazioni vegetali presenti nell'area (cfr. il quadro di riferimento ambientale, parte integrante dello Studio di Impatto Ambientale e della relazione dell'agronomo).

È infatti chiaro come l'ecologia delle specie presenti sia espressione delle condizioni stazionali.

Poiché, nelle opere di sistemazione previste, dovranno essere impiegate unicamente specie vegetali autoctone, la scelta sulle specie da adottare è possibile soltanto previa analisi sulla vegetazione.

Le associazioni individuate nell'area soggetta ad indagine mostrano una certa variabilità nei gradienti ecologici, che pone la progettazione del verde di fronte a scelte che mirino a obiettivi polifunzionali.

L'ecologia delle specie da inserire dovrà essere molto simile a quella delle specie già presenti. Non saranno dunque ammissibili scelte di specie con le seguenti caratteristiche:

- specie invasive con forti capacità di espansione in aree degradate;
- specie alloctone con forte capacità di modifica dei gradienti ecologici;
- specie autoctone ma non proprie dell'ambiente indagato.

Inoltre, poiché si lavorerà su aree prodotte artificialmente e/o su aree fortemente modificate dall'uomo, sprovviste spesso di uno strato umifero superficiale e dunque povero di sostanze nutritive, è chiaro che in tali condizioni estreme sia consigliabile utilizzare solo associazioni pioniere, compatibili dal punto di vista ecologico.

Tali associazioni dovranno rispondere inoltre alle seguenti caratteristiche:

- larga amplitudine ecologica;



- facoltà di colonizzare terreni grezzi di origine antropogenica e capacità edificatrici;
- resistenza alla sollecitazione meccanica;
- azione consolidante del terreno.

In merito alle specie erbacee ed arbustive da utilizzare, si rimanda alla relazione agronomica ed a quella che all'epoca dell'applicazione verrà all'uopo predisposta.

11.14 Metodiche di intervento

Nella scelta delle metodiche da adoperare si è dunque dovuto far fronte a tutte le esigenze sopra riportate. Per tale motivo, e seguendo la sistematica introdotta da Schiechl (1973) che prevede quattro differenti tecniche costruttive (interventi di rivestimento, stabilizzanti, combinati, complementari), sono stati scelti interventi di rivestimento in grado di proteggere rapidamente il terreno dall'erosione superficiale mediante la loro azione di copertura esercitata sull'intera superficie.

L'utilizzo di interventi di rivestimento permetterà un'azione coprente e protettiva del terreno. In questo caso, l'impiego di un gran numero di piante, di semi, o di parti vegetali per unità di superficie, permette la protezione della superficie del terreno dall'effetto dannoso delle forze meccaniche. Inoltre, tali interventi, consentiranno un miglioramento del bilancio dell'umidità e del calore favorendo dunque lo sviluppo delle specie vegetali. Tali interventi sono inoltre mirati ad una rapida protezione delle superfici spoglie.

Per l'esecuzione di tali operazioni è stata scelta la metodica dell'idrosemina.

Infatti, nei terreni particolarmente poveri di sostanze nutritive e facilmente erodibili dalle acque meteoriche, l'idrosemina, adottata in periodi umidi (autunno), si rivela un'ottima metodica per la protezione di tali aree. Il materiale da utilizzare è un prodotto in miscuglio pronto composto da semente, concimi, sostanze di miglioramento del terreno, agglomerati e acqua. La miscela prevede differenti dosi per ettaro che verranno adeguatamente scelte in fase di realizzazione delle opere di rinverdimento.



Qualora si osservi una crescita troppo lenta, rada o nulla si dovrà procedere ad un nuovo trattamento in modo da evitare una eccessiva presenza delle aree di radura.

Una volta terminata questa fase di durata minima annuale, si procederà successivamente alla semina di specie arbustive ed arboree.

In genere, la metodica più idonea da adoperare per la piantumazione delle suddette specie appare, viste le condizioni del sito, quella delle talee.

Tale tecnica si basa sull'utilizzo di porzioni di pianta (solitamente non ramificata) con capacità vegetativa. Tali porzioni riescono solitamente a rigenerare l'individuo vegetale quando sane, con età di uno o più anni, adatte all'ambiente di impianto, con diametro da 1 a 5 cm e con lunghezza di almeno 40 cm. Affinché tale tecnica si riveli efficace è utile seguire alcuni punti di fondamentale importanza:

- la lunghezza massima della parte di talea sporgente non deve essere superiore ad un quarto della lunghezza totale;
- la disposizione non deve essere in nessun caso geometrica, ovvero non si devono disporre le talee per linee, quadrati, ecc. La disposizione deve essere il più possibile random. Questo punto si rileva di fondamentale importanza dal punto di vista delle mitigazioni paesaggistiche e di rinaturalizzazione dell'area, poiché lo sviluppo della vegetazione naturale non segue in alcun modo figure geometriche;
- per quanto possibile vanno piantate da almeno due talee per m² fino a 5 per m² nelle aree maggiormente sollecitate.

Questa tecnica è stata scelta perché al contrario di altre (graticciate, fascinate vive, drenaggio con fascine, solchi, cordonate, gradonate, ecc.) permette una esecuzione rapida e semplice dei lavori che inoltre risultano facilmente modificabili successivamente con costi molto contenuti.

11.15 Manutenzione

Le operazioni di manutenzione e conservazione devono conseguire i seguenti obiettivi funzionali ed estetici:



- mantenere uno strato vegetale più o meno continuo, capace di controllare l'eventuale erosione;
- limitare il rischio di incendi e la loro propagazione;
- controllare la vegetazione pregiudizievole per le colture agricole adiacenti;

Per la manutenzione si realizzeranno i seguenti lavori:

- **irrigazione:** si considera la necessità di effettuare annaffiature degli arbusti e delle idrosemine definite;
- **concimazioni:** si dovrà effettuare un'analisi chimica dei nutrienti presenti nel terreno, in modo da evidenziare quali sono le carenze ed eventualmente effettuare una concimazione con gli elementi di cui si è verificata la carenza;
- **taglio:** per ragioni estetiche, di pulizia e di sicurezza nei confronti di incendi, il Programma include potature e spalcatore degli arbusti, con successiva ripulitura della biomassa tagliata.
- **rimpiazzo degli esemplari morti:** il rimpiazzo degli esemplari morti si effettuerà l'anno seguente all'intervento, al termine dei lavori di rivegetazione.

Con quanto riportato, si ritiene che i terreni utilizzati per l'impianto fotovoltaico, alla fine del ciclo di vita di questo, siano, previo un periodo di stabilizzazione per la ridefinizione dei parametri chimico-fisici e microbiologici del suolo (con analisi di laboratorio da confrontare con quelle previste periodicamente nel monitoraggio ambientale), in grado di assolvere totalmente alle funzioni di colture per le quali questi possono essere ripristinati.

Infine, appare opportuno riportare che, alla fine del ciclo di vita e con gli accorgimenti effettuati sul "suolo" durante questo periodo, si restituiranno all'economia primaria terreni agricoli che avranno avuto il beneficio di essere stati preservati dall'incipiente "desertificazione"; ciò ha determinato un rilevante "beneficio ambientale e sociale".



12 CRONOPROGRAMMA DEI LAVORI

Il tempo di esecuzione dei lavori necessari alla realizzazione dell'impianto agrivoltaico è stato stimato, in questa fase progettuale, in 365 giorni (pari a dodici mesi), tenuto anche conto del tempo necessario per l'approvvigionamento dei materiali (in particolare delle apparecchiature elettriche e cavidotti), dell'eventuale andamento stagionale sfavorevole, della chiusura dei cantieri per festività, nonché del tempo necessario per gli scavi lungo le vie di traffico (strade provinciali e statale, per la posa in opera del cavidotto interrato).

Sommariamente, le lavorazioni saranno suddivise in fasi di seguito riportate in ordine cronologico di realizzazione:

- ❖ Allestimento di cantiere
 - Realizzazione della recinzione e degli accessi al cantiere
 - Realizzazione dei tracciamenti
 - Realizzazione di impianto di messa a terra del cantiere
 - Realizzazione di impianto elettrico del cantiere
 - Allestimento di servizi igienico-assistenziali del cantiere
- ❖ Verifica preliminare ordigni bellici
 - Fase preliminare mirata alla verifica della eventuale presenza di ordigni bellici
- ❖ Sistemazione del terreno e viabilità interna
 - Movimenti di materie
 - Scavo a sezione obbligata
 - Rinterro di scavo eseguito a macchina
 - Formazione di fondazione stradale
- ❖ Sistemazione delle strutture di sostegno
 - Movimenti di materie
 - Infissione pali per battitura
 - Montaggio strutture
- ❖ Posa in opera di pannelli fotovoltaici



- Movimenti di materie
- Montaggio pannelli su strutture
- ❖ Cavidotti
 - Movimenti di materie
 - Taglio di asfalto di carreggiata stradale
 - Scavo a sezione obbligata
 - Posa di cavidotto
 - Pozzetti di ispezione e opere d'arte
 - Rinterro di scavo eseguito a macchina
 - Formazione di fondazione stradale
 - Formazione di manto di usura e collegamento
- ❖ Realizzazione della parte di sottostazione dedicata all'iniziativa in oggetto
 - Movimenti di materie
 - Realizzazione di recinzione
 - Scavo a sezione obbligata
 - Realizzazione di sostegni e cavidotti
- ❖ Realizzazione finiture e mitigazioni/progetto integrato agrivoltaico
 - Movimenti di materie
 - Scavo di sbancamento ed obbligata
 - Recinzioni ed opere accessorie
 - Piantumazione di essenze arboree perimetrali e interne
 - Sistemazione arnie api ed altri interventi accessori
- ❖ Collaudo, entrata in esercizio del nuovo impianto
 - Verifiche impianti ed apparecchiature
 - Collaudo
 - Entrata in esercizio del nuovo impianto FV
 - Smobilizzo del cantiere

Nel seguito si riporta il cronoprogramma con la stima dei tempi delle attività su indicate.



ATTIVITA'	MESI											
	1	2	3	4	5	6	7	8	9	10	11	12
Apertura cantiere	■											
Verifica preliminare ordigni bellici		■										
Sistemazione del terreno e viabilità interna			■	■								
Sistemazione delle strutture di sostegno					■	■	■	■	■	■		
Posa in opera dei pannelli fotovoltaici					■	■	■	■	■	■		
Realizzazione impianto idrogeno						■	■	■	■	■	■	
Realizzazione sottostazione				■	■	■	■	■	■	■	■	■
Realizzazione finiture e mitigazioni										■	■	■
Verifiche e collaudi											■	■
Chiusura cantiere												■

Il cronoprogramma dei lavori relativi alle opere di connessione è riportato nella rispettiva documentazione progettuale di riferimento.

13 ANALISI DEI BENEFICI

La realizzazione degli interventi in progetto consentirà di ottenere effetti positivi in termini di un'efficace ed efficiente integrazione delle fonti rinnovabili nel contesto agricolo di riferimento consentendo l'immissione in rete dell'energia prodotta e massimizzando la capacità di trasporto. La realizzazione del nuovo impianto consentirà una maggiore capacità produttiva dell'energia elettrica da fonte rinnovabile, garantendo una maggiore copertura del fabbisogno di energia da una produzione meno inquinante e conseguentemente una riduzione delle emissioni di CO₂.

14 ANALISI DELLE ALTERNATIVE PROGETTUALI

L'analisi delle alternative, in generale, ha lo scopo di individuare le possibili soluzioni diverse da quella di progetto e di confrontarne i potenziali impatti con quelli determinati dall'intervento proposto.

Le alternative di progetto possono essere distinte per:

- alternative strategiche;
- alternative di localizzazione;
- alternative di processo o strutturali;
- alternative di compensazione o di mitigazione degli effetti negativi;



dove:

- × per **alternative strategiche** si intendono quelle prodotte da misure atte a prevenire la domanda, la "motivazione del fare", o da misure diverse per realizzare lo stesso obiettivo;
- × le **alternative di localizzazione** possono essere definite in base alla conoscenza dell'ambiente, alla individuazione di potenzialità d'uso dei suoli, ai limiti rappresentati da aree critiche e sensibili;
- × le **alternative di processo o strutturali** passano attraverso l'esame di differenti tecnologie, processi, materie prime da utilizzare nel progetto;
- × le **alternative di compensazione o di mitigazione** degli effetti negativi sono determinate dalla ricerca di contropartite, transazioni economiche, accordi vari per limitare gli impatti negativi.

Oltre a queste possibilità di diversa valutazione progettuale, esiste anche l'**alternativa "zero"** coincidente con la non realizzazione dell'opera.

Nel caso in esame tutte le possibili alternative sono state ampiamente valutate e vagliate nella fase decisionale antecedente alla progettazione oppure nel corso della stessa; tale processo ha condotto alla soluzione che ha fornito il massimo rendimento con il minore impatto ambientale.

In particolare, le **alternative di localizzazione** sono state affrontate nella fase iniziale di progettazione.

Nell'esame delle varie ipotesi di tracciato, che hanno comportato anche opportuni sopralluoghi in sito per verificarne la fattibilità e, si è tenuto conto delle aree soggette a vincolo ambientale e paesaggistico (aree soggette a tutela ai sensi del D.Lgs. 42/2004 e s.m.i.) ed alla perimetrazione delle aree protette e delle aree urbanizzate.

Oltre ai fattori di vincolo descritti, nell'analisi delle alternative si è anche tenuto conto di alcune caratteristiche del territorio attraversato, che possono rappresentare fattori di condizionamento, quali l'assetto geo-morfologico dell'area interessata, nonché zone di interesse ambientale e storico culturale.



Le **alternative strutturali** sono state valutate durante la redazione del progetto, la cui individuazione della soluzione finale è scaturita da un processo iterativo finalizzato ad ottenere il massimo della integrazione dell'impianto con il patrimonio morfologico e paesaggistico esistente.

In particolare, la scelta delle strutture di sostegno si è concentrata su soluzioni prive di fondazioni in cemento armato ma semplicemente dotate di pali infissi nel terreno, certamente meno impattanti; per quanto riguarda i pannelli fotovoltaici e le opere accessorie, la scelta è stata frutto di un processo di affinamento che ha condotto alla scelta delle migliori tecnologie disponibili sul mercato, come descritto in precedenza.

Per quanto riguarda invece le **alternative di compensazione e/o di mitigazione**, le cui misure a volte risultano indispensabili ai fini della riduzione delle potenziali interferenze sulle componenti ambientali a valori accettabili, sono state valutate e descritte nel capitolo dell'analisi degli impatti ambientali.

Le soluzioni adottate consentiranno un perfetto inserimento dell'impianto nel contesto paesaggistico ed ambientale esistente, garantendo la schermatura completa dai punti di vista esterni.

L'opzione zero consiste fondamentalmente nel rinunciare alla realizzazione del Progetto, come si è detto. Innanzitutto si sottolinea che l'alternativa zero non si valuta nell'ottica della non realizzazione dell'intervento in maniera asettica, che avrebbe sicuramente un impatto ambientale minore in termini prettamente paesaggistici, ma nell'ottica di produzione di energia per il soddisfacimento di un determinato fabbisogno che, in alternativa, verrebbe prodotto da altre fonti, tra cui quelle fossili.

Ma anche in assenza di crescita del fabbisogno energetico, la necessità di energia da fonte rinnovabile è destinata a crescere.

La non realizzazione dell'impianto fotovoltaico in progetto costituisce rinuncia ad una opportunità di soddisfare una significativa quota di produzione di energia elettrica mediante fonte rinnovabili, in un territorio in cui la risorsa "sole" risulta più che mai sufficiente a rendere produttivo l'impianto.

Quanto detto risulta quanto mai vantaggioso dal momento in cui puntare sull'energia pulita non è più una questione puramente ambientale. I costi di produzione elettrica da fonti rinnovabili hanno



raggiunto il punto di svolta e, in metà delle potenze del G20, riescono a tener testa, se non addirittura a esser più convenienti, di fossili e nucleare.

A ribadirlo è oggi un nuovo studio commissionato da Greenpeace alla Lappeenranta University della Finlandia. Il report compara gli attuali costi di produzione elettrica di energie verdi con carbone, gas ed "atomo" allungando le previsioni fino al 2030.

E se l'energia prodotta dalle centrali eoliche è risultata, fin dal 2015, l'opzione più conveniente in vaste parti d'Europa, Sud America, Stati Uniti, Cina e Australia, per il futuro lo studio prevede un vero e proprio boom del fotovoltaico. I dati pubblicati solo poco tempo fa da BNEF (Bloomberg New Energy Finance) mostrano come le tecnologie verdi abbiano tagliato drasticamente i costi. Lo scorso anno, il costo medio dell'elettricità prodotta attraverso il sole è calato a livello globale del 17%.

Il trend di riduzione dell'LCOE (*levelized cost of energy*) è visibile su scala mondiale ed è in netto contrasto con quello delle fonti fossili. Mentre, ad esempio, il costo energetico medio dell'energia dal carbone è stato per oltre un decennio intorno ai cento dollari a MWh, quello del solare si è letteralmente dimezzato nell'arco di cinque anni. E anche se oggi l'LCOE del carbone è molto sotto i 100 dollari sopracitati, se si parla di impianti IGCC (ciclo combinato di gassificazione integrata), ovvero il cosiddetto carbone pulito su cui tanti Paesi stanno facendo pressione, il costo schizza nuovamente oltre numeri a due zeri.

Le stime di IRENA, l'Agenzia internazionale per le energie rinnovabili, suggeriscono che l'LCOE solare scenderà ancora del 59% nel prossimo decennio.



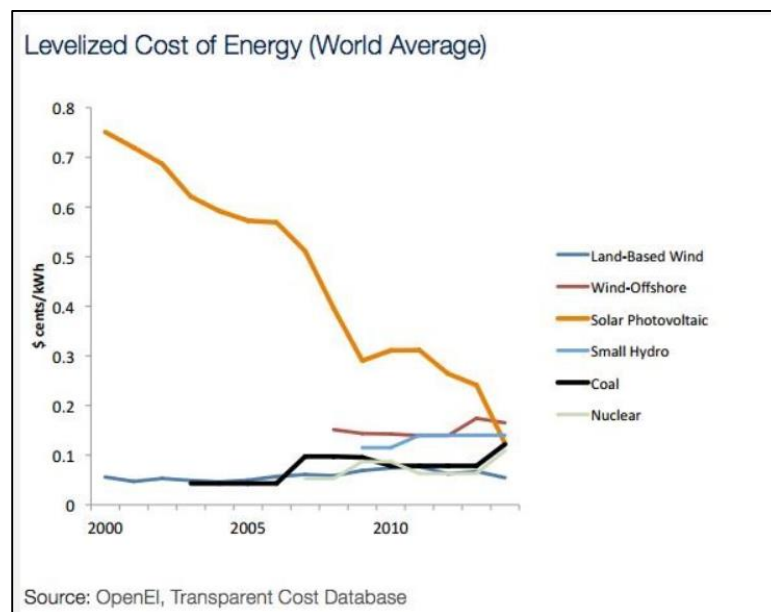

È chiaro quindi, come un impianto fotovoltaico produca notevoli benefici ambientali rispetto ad un analogo impianto alimentato con una risorsa tradizionale, evitando sia ragguardevoli quantità di consumo di materia prima, che emissioni nocive.

La mancata realizzazione di un nuovo impianto fotovoltaico comporterebbe un mancato beneficio valutabile in termini di:

- ✓ Mancanza di produzione dell'energia verde istantaneamente messa in rete;
- ✓ Svantaggi ambientali, aumento delle emissioni inquinanti con altre fonti di energia, conseguente ripercussione sulla salute per la collettività;
- ✓ Generazione non distribuita sul territorio: aumento delle dispersioni energetiche derivanti dal trasporto delle materie prime e dal trasporto della stessa energia elettrica;
- ✓ Dipendenza energetica dall'estero: il solare riduce le importazioni delle materie prime a fini energetici; dovendo approvvigionare in luogo dell'energia rinnovabile non ritirata una equivalente quantità di energia da fonte convenzionale.

Quindi "l'Alternativa Zero" risulta senza ombra di dubbio notevolmente più impattante rispetto "all'Alternativa di Progetto".



15 CONCLUSIONI

Alla luce delle considerazioni sopra esposte in relazione alla conformità delle opere in progetto agli strumenti programmatici vigenti sul territorio interessato, possono di seguito riassumersi le seguenti valutazioni:

- ☺ La realizzazione dell'impianto non interferisce con il patrimonio storico, archeologico ed architettonico presente nell'area;
- ☺ Inoltre, come illustrato, le scelte progettuali e la realizzazione degli interventi di mitigazione e/o compensazione previsti rendono gli impatti presenti sulla fauna, flora, unità ecosistemiche e paesaggio, di entità pienamente compatibile con l'insieme delle componenti ambientali;
- ☺ L'intervento risulta conforme agli strumenti di pianificazione e programmazione vigenti ed i principali effetti sono compatibili con le esigenze di tutela igienico-sanitaria e di salvaguardia dell'ambiente.
- ☺ L'intervento è localizzato in un'area agricola, in conformità al D.Lgs. n. 387/2003;
- ☺ L'intervento è localizzato in un'area già ben infrastrutturata dal punto di vista della Rete Elettrica Nazionale che, pertanto, dispone di ampia riserva di potenza disponibile per l'immissione in rete dell'energia prodotta da fonte rinnovabile;
- ☺ Il progetto consiste in un intervento integrato di agricoltura biologica, con aree dedicate all'apicoltura e a diversi tipi di colture.

Pertanto, sulla base delle valutazioni effettuate, si può concludere che l'intervento, nella sua globalità, risulta compatibile con gli strumenti di pianificazione e programmazione ed è coerente con i vincoli territoriali esistenti.

