

REGIONE PUGLIA

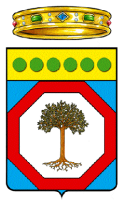

COMUNE DI GRAVINA IN PUGLIA



Citta Metropolitana di Bari



Progetto per la realizzazione di un impianto agrivoltaico della potenza massima installata pari a 40,33 MWp e potenza di immissione pari a 40 MW e relative opere di connessione alla RTN da realizzarsi in "Contrada Zingariello" nel Comune di Gravina in Puglia (BA)

Sintesi non tecnica

ELABORATO

AM_02

PROPONENTE:

ALERIONSERVIZITECNICIE SVILUPPO

Alerion Servizi Tecnici e Sviluppo S.r.l.

Via Renato Fucini 4
20122- Milano (MI)

PROGETTISTI:



ATECH Srl
Via Caduti di Nassiriya 55
70124- Bari (BA)
pec: atechsrl@legalmail.it

DIRETTORE TECNICO
Dott. Ing. Orazio TRICARICO

Dott. Ing. Alessandro ANTEZZA

Consulenti:

Dott. Agr. Mario STOMACI

Dott. ssa Paola IANNUZZIELLO

Dott. Geol. Michele VALERIO



COORDINATORE DEL PROGETTO:

ecomec s.r.l.

p.iva/c.f. 07539280722
via f. filzi n. 25
70024 gravina in p.(ba)
mail: ecomecsrl@gmail.com

0	SETT 2022	V.D.P.	A.A.	O.T.	Progetto definitivo
EM./REV.	DATA	REDATTO	VERIFICATO	APPROVATO	DESCRIZIONE

Consulenza: **Atech Srl**

Proponente: **Alerion Servizi Tecnici e Sviluppo Srl**

Progetto per la realizzazione di un impianto agrivoltaico della potenza massima installata pari a 40,33 MWp e potenza di immissione pari a 40 MW e relative opere di connessione alla RTN da realizzarsi in "Contrada Zingariello" nel Comune di Gravina in Puglia (BA)

Progetto	Progetto per la realizzazione di un impianto agrivoltaico della potenza massima installata pari a 40,33 MWp e potenza di immissione pari a 40 MW e relative opere di connessione alla RTN da realizzarsi in "Contrada Zingariello" nel Comune di Gravina in Puglia (BA)				
Regione	Puglia				
Comune	Gravina in Puglia (BA)				
Proponente	Alerion Servizi Tecnici e Sviluppo Srl con sede legale in Via Renato Fucini 4 20122- Milano (MI) P. IVA 07933580966				
Redazione SIA	ATECH S.R.L. – Società di Ingegneria e Servizi di Ingegneria Sede Legale Via Caduti di Nassiriya 55 70124- Bari (BA)				
Documento	Studio di impatto ambientale- Sintesi non tecnica				
Revisione	00				
Emissione	Settembre 2022				
Redatto	B.B. - M.G.F. – ed altri (vedi sotto)	Verificato	A.A.	Approvato	O.T.
Redatto: Gruppo di lavoro	Ing. Alessandro Antezza Arch. Berardina Boccuzzi Ing. Alessandrina Ester Calabrese Arch. Claudia Cascella Geol. Anna Castro Arch. Valentina De Paolis Dott. Naturalista Maria Grazia Fracalvieri Ing. Emanuela Palazzotto Ing. Orazio Tricarico				
Verificato:	Ing. Alessandro Antezza (Socio di Atech srl)				
Approvato:	Ing. Orazio Tricarico (Amministratore Unico e Direttore Tecnico di Atech srl)				

Questo rapporto è stato preparato da Atech Srl secondo le modalità concordate con il Cliente, ed esercitando il proprio giudizio professionale sulla base delle conoscenze disponibili, utilizzando personale di adeguata competenza, prestando la massima cura e l'attenzione possibili in funzione delle risorse umane e finanziarie allocate al progetto.

Il quadro di riferimento per la redazione del presente documento è definito al momento e alle condizioni in cui il servizio è fornito e pertanto non potrà essere valutato secondo standard applicabili in momenti successivi. Le stime dei costi, le raccomandazioni e le opinioni presentate in questo rapporto sono fornite sulla base della nostra esperienza e del nostro giudizio professionale e non costituiscono garanzie e/o certificazioni. Atech Srl non fornisce altre garanzie, esplicite o implicite, rispetto ai propri servizi.

Questo rapporto è destinato ad uso esclusivo di Alerion Servizi Tecnici e Sviluppo Srl, Atech Srl non si assume responsabilità alcuna nei confronti di terzi a cui venga consegnato, in tutto o in parte, questo rapporto, ad esclusione dei casi in cui la diffusione a terzi sia stata preliminarmente concordata formalmente con Atech Srl.

I terzi sopra citati che utilizzino per qualsivoglia scopo i contenuti di questo rapporto lo fanno a loro esclusivo rischio e pericolo.

Atech Srl non si assume alcuna responsabilità nei confronti del Cliente e nei confronti di terzi in relazione a qualsiasi elemento non incluso nello scopo del lavoro preventivamente concordato con il Cliente stesso.



Elaborato: **Studio di impatto ambientale- Sintesi non tecnica**

Rev. 0 – Settembre 2022

Pagina 1 di 228

1. PREMESSA	6
2. ITER PROCEDURALE	8
3. NORMATIVA DI RIFERIMENTO	9
4. PECULIARITA' DEL PROGETTO AGROVOLTAICO	10
4.1. VERIFICA DI COERENZA CON LE LINEE GUIDA IN MATERIA DI IMPIANTI AGRIVOLTAICI	16
5. QUADRO DI RIFERIMENTO PROGRAMMATICO	20
5.1. INQUADRAMENTO TERRITORIALE	22
5.2. AREE NON IDONEE	28
5.3. PIANO PAESAGGISTICO TERRITORIALE REGIONALE	33
5.3.1. <i>DEFINIZIONE DI AMBITO E FIGURA TERRITORIALE</i>	36
5.3.2. <i>SISTEMA DELLE TUTELE</i>	42
5.4. PIANO DI ASSETTO IDROGEOLOGICO	53
5.5. PIANO DI GESTIONE RISCHIO ALLUVIONI DELL'AUTORITÀ DI BACINO DELLA BASILICATA	58
5.6. PIANO DI TUTELA DELLE ACQUE	60
5.7. PIANO REGIONALE DELLA QUALITÀ DELL'ARIA	82
5.8. AREE PROTETTE - EUAP E RETE NATURA 2000	87
5.9. STRUMENTO URBANISTICO DEL COMUNE DI GRAVINA IN PUGLIA	94
6. QUADRO DI RIFERIMENTO PROGETTUALE	102
6.1. CRITERI DI PROGETTAZIONE	102
6.2. CARATTERISTICHE TECNICHE DELL'IMPIANTO FOTOVOLTAICO	106
6.2.1. <i>GENERATORE FOTOVOLTAICO</i>	107



6.2.2.	CONVERTITORE CC/CA.....	108
6.2.3.	QUADRO DI STRINGHE IN CORRENTE CONTINUA.....	110
6.2.4.	STRUTTURE PORTA-PANNELLI	110
6.2.5.	VIABILITÀ INTERNA.....	111
6.2.6.	RECINZIONE PERIMETRALE E MITIGAZIONE VISIVA	112
6.2.7.	MANUTENZIONE	112
6.2.8.	LAVAGGIO DEI MODULI FOTOVOLTAICI	112
6.3.	DISMISSIONE DELL'IMPIANTO	113
6.4.	CRONOPROGRAMMA DEI LAVORI	114
7.	QUADRO DI RIFERIMENTO AMBIENTALE	117
7.1.	AMBIENTE FISICO	120
7.1.1.	IMPATTI POTENZIALI.....	120
7.1.2.	MISURE DI MITIGAZIONE	128
7.2.	AMBIENTE IDRICO	130
7.2.1.	IMPATTI POTENZIALI.....	130
7.2.2.	MISURE DI MITIGAZIONE	132
7.3.	SUOLO E SOTTOSUOLO	134
7.3.1.	IMPATTI POTENZIALI.....	134
7.3.2.	MITIGAZIONI.....	135
7.4.	VEGETAZIONE FLORA E FAUNA	136



7.4.1. IMPATTI POTENZIALI.....	136
7.4.2. MISURE DI MITIGAZIONE.....	137
7.5. PAESAGGIO E PATRIMONIO CULTURALE	138
7.5.1. IMPATTI POTENZIALI.....	138
7.5.2. MISURE DI MITIGAZIONE.....	161
7.5.2.1. Colture arboree intensive della fascia perimetrale.....	164
7.5.2.2. Colture tra le file dei tracker.....	166
7.5.2.3. Fascia di impollinazione.....	169
7.5.1. CONSIDERAZIONI SULL'EFFICACIA DELLE OPERE DI MITIGAZIONE.....	171
7.6. AMBIENTE ANTROPICO	186
7.6.1. IMPATTI POTENZIALI.....	186
7.6.2. MISURE DI MITIGAZIONE.....	190
7.7. CONCLUSIONI DEL QUADRO DI RIFERIMENTO AMBIENTALE	192
8. ANALISI DELLE POSSIBILI RICADUTE SOCIALI, OCCUPAZIONALI ED ECONOMICHE DELL'INTERVENTO.....	194
8.1. IMPATTI SOCIOECONOMICI	194
8.2. IMPATTI OCCUPAZIONALI	197
9. STUDIO DEGLI IMPATTI CUMULATIVI.....	200
9.1. IMPATTO VISIVO CUMULATIVO	203
9.2. IMPATTO SU PATRIMONIO CULTURALE E IDENTITARIO	220



Consulenza: **Atech Srl**

Proponente: **Alerion Servizi Tecnici e Sviluppo Srl**

Progetto per la realizzazione di un impianto agrivoltaico della potenza massima installata pari a 40,33 MWp e potenza di immissione pari a 40 MW e relative opere di connessione alla RTN da realizzarsi in "Contrada Zingariello" nel Comune di Gravina in Puglia (BA)

9.3. TUTELA DELLA BIODIVERSITÀ E DEGLI ECOSISTEMI	221
9.4. IMPATTO ACUSTICO CUMULATIVO	222
9.5. IMPATTI CUMULATIVI SU SUOLO E SOTTOSUOLO	222
10. CONCLUSIONI	226



1. PREMESSA

Il presente documento, che costituisce la **Sintesi non tecnica dello Studio di Impatto Ambientale**, redatto ai sensi dell'art. 22 del D.Lgs 152/06 e ss.mm.ii. e dell'art. 8 della L.R. n. 11 del 12/06/2001 e ss.mm.ii., nell'ambito del Procedimento di Valutazione di Impatto Ambientale ai sensi dell'art. 23 del D.Lgs. 152/06 e ss.mm.ii., avente per oggetto la **realizzazione di un impianto agrovoltaico e relative opere di connessione alla RTN da realizzare nel comune di Gravina in Puglia (BA)**.

La società proponente è la **Alerion Servizi Tecnici e Sviluppo Srl** con sede legale in Milano (MI) Via Renato Fucini 4, P. IVA 07933580966.

Dal punto di vista ambientale le opere in progetto rientrano nelle categorie di cui all'Allegato II alla Parte Seconda del D.Lgs. 152/2006 e s.m.i., in particolare al punto 2) **"impianti fotovoltaici per la produzione di energia elettrica con potenza complessiva superiore a 10 MW"** (modifica introdotta dall'art. 31, comma 6, della Legge n. 108 del 2021).

Per quanto fino ad ora esposto è stata redatta la presente documentazione, **al fine di valutare l'entità dei potenziali impatti indotti sull'ambiente dalla realizzazione degli interventi in progetto e, nello specifico della presente relazione, la analisi di coerenza rispetto agli strumenti di pianificazione e programmazione vigenti.**

È utile e doveroso precisare sin da subito alcuni aspetti ritenuti fondamentali ai fini della presente valutazione.

Ai sensi dell'art. 7 bis comma 2 bis del D.lgs. n. 152/2006 **tutte le opere, gli impianti e le infrastrutture necessari alla realizzazione** dei progetti strategici per la transizione energetica del Paese inclusi nel **Piano nazionale di ripresa e resilienza (PNRR)** e al **raggiungimento degli obiettivi fissati dal Piano nazionale integrato per l'energia e il clima (PNIEC)**, predisposto in attuazione del Regolamento (UE) 2018/1999, come individuati nell'Allegato I-bis, e le opere ad essi connesse **costituiscono interventi di pubblica utilità, indifferibili e urgenti e quindi sono tali per definizione, anche prima di essere autorizzati.**



Consulenza: **Atech Srl**

Proponente: **Alerion Servizi Tecnici e Sviluppo Srl**

Progetto per la realizzazione di un impianto agrivoltaico della potenza massima installata pari a 40,33 MWp e potenza di immissione pari a 40 MW e relative opere di connessione alla RTN da realizzarsi in "Contrada Zingariello" nel Comune di Gravina in Puglia (BA)

Altro aspetto fondamentale riguarda la finalità del presente intervento, previsto come progetto agrivoltaico, ossia impianto fotovoltaico integrato ed interconnesso con la coltivazione agricola.

Questo significa che il progetto è da intendersi integrato e unico, quindi la società proponente si impegna a realizzarlo per intero nelle parti che saranno descritte e quantificate economicamente nei presenti elaborati.

Allo scopo di fornire evidenza **della effettiva realizzazione del progetto nella sua interezza**, la società proponente si impegna, in caso di esito favorevole della procedura autorizzativa, oltre a rispettare i contenuti del Piano di Monitoraggio Ambientale (allegato alla presente), a **dare evidenza alle autorità competenti dell'effettivo andamento del progetto, con la consegna di report (descrittivi e fotografici) con i risultati di:**

- ☺ producibilità di energia da fonte fotovoltaica;
- ☺ stato e consistenza delle colture agricole;
- ☺ prodotti conseguiti dalla pratica agricola;
- ☺ messa in atto delle misure di mitigazione previste in progetto;
- ☺ evoluzione del territorio rispetto alla situazione *ante operam*.



2. ITER PROCEDURALE

In ragione della potenza nominale caratterizzante le opere di progetto, l'impianto è soggetto al rilascio di Autorizzazione Unica, da parte della Regione Puglia, mentre dal punto di vista delle norme vigenti in materia di tutela di ambiente, paesaggio e patrimonio storico-artistico, l'opera rientra nel campo di applicazione della normativa in materia di VIA e nello specifico l'intervento è soggetto:

- **ai sensi dell'Allegato II Parte II del D.Lgs. 152/06 e ss.mm.ii., come modificato dalla Legge n. 108 del 2021, punto 2)** essendo *un impianto fotovoltaico per la produzione di energia elettrica con potenza complessiva superiore a 10 MW*, l'intervento proposto rientra tra quelli da sottoporre a una **Valutazione di Impatto Ambientale di competenza statale**;
- **ai sensi della L.R. 11/01 e ss.mm.ii.**, e quindi con riferimento alla normativa regionale, l'intervento proposto ricade tra quelli dell'allegato B.2 (Verifiche di assoggettabilità di competenza della provincia) - punto B.2.h) (*impianti industriali non termici per la produzione di energia elettrica, vapore e acqua calda, con potenza complessiva superiore a 1 MW*).

Pertanto, sulla base della norma vigente, l'impianto è soggetto ad una procedura di **Valutazione di Impatto Ambientale di competenza statale**.

Il presente Studio di Impatto Ambientale è stato, quindi, predisposto in conformità ai contenuti e criteri riportati nell'Allegato VII alla Parte Seconda del D.Lgs. 152/2006 e ss.mm.ii.



3. NORMATIVA DI RIFERIMENTO

Nel presente paragrafo, vengono menzionati quegli aspetti normativi interessanti per valutare la compatibilità e la coerenza del progetto con in quadro di riferimento legislativo vigente. L'elenco, probabilmente non esaustivo, sarà riferito prevalentemente alla materia di produzione solare fotovoltaica, nonché alla normativa più generica di valutazione di impatto ambientale.

- ✚ **D.Lgs 29 dicembre 2003 n. 387:** Attuazione della Direttiva 2001/77/CE sulla promozione delle fonti rinnovabili;
- ✚ **Legge 23 agosto 2004 n. 239:** riordino del settore energetico, nonché delega al Governo per il riassetto delle disposizioni vigenti in materia di energia;
- ✚ **DM 6 febbraio 2006:** Criteri per l'incentivazione della produzione di energia elettrica mediante conversione fotovoltaica della fonte solare;
- ✚ **D.Lgs 3 aprile 2006 n. 152:** Norme in materia ambientale e ss.mm.ii.;
- ✚ **D.M. 19 febbraio 2007:** criteri e modalità per incentivare la produzione di energia elettrica mediante conversione della fonte solare, in attuazione dell'art. 7 del D.Lgs 387/2003;
- ✚ **L.R. 12 aprile 2001 n. 11:** Norme sulla Valutazione dell'Impatto Ambientale;
- ✚ **Deliberazione della Giunta Regionale n. 3029 del 28 dicembre 2010:** Approvazione della Disciplina del procedimento unico di autorizzazione alla realizzazione ed all'esercizio di impianti di produzione di energia elettrica;
- ✚ **REGOLAMENTO REGIONALE 30 dicembre 2010, n. 24:** Regolamento attuativo del Decreto del Ministero per lo Sviluppo Economico del 10 settembre 2010, "Linee Guida per l'autorizzazione degli impianti alimentati da fonti rinnovabili", recante la **individuazione di aree e siti non idonei** alla installazione di specifiche tipologie di impianti alimentati da fonti rinnovabili nel territorio della Regione Puglia".
- ✚ **D.G.P. n. 147 del 29/07/2011** - Procedure per la valutazione della compatibilità ambientale degli impianti industriali per la produzione di energia elettrica da fotovoltaico.



- ✚ **Allegato alla D.G.P. n. 147 del 29/07/2011** - Indirizzi organizzativi e procedurali per lo svolgimento delle procedure di VIA di progetti per la realizzazione di impianti fotovoltaici.

4. PECULIARITA' DEL PROGETTO AGROVOLTAICO

La produzione di energia elettrica da fonti rinnovabili, ed in particolare dal fotovoltaico, rappresenta una modalità tecnologica tra le più sostenibili e importanti ai fini della realizzazione di un rinnovato equilibrio sostenibile tra sviluppo e benessere della biosfera. In quest'ottica l'agrovoltaico ha caratteristiche innovative:

- a) supporta la produzione agricola;
- b) contribuisce, anche attraverso un ombreggiamento variabile, alla regolazione del clima locale;
- c) adiuva la conservazione e il risparmio delle risorse idriche;
- d) migliora e incrementa la produzione di energia rinnovabile.

L'agrovoltaico e le sue applicazioni, oggi possibili, nascono proprio dall'intenzione di applicare il progresso tecnologico all'ambiente, per salvaguardarne le prerogative, sia riutilizzando suoli agricoli abbandonati migliorandone le caratteristiche, sia producendo l'energia da fonte rinnovabile, tutta l'energia pulita di cui avremo bisogno.

Per questo motivo, al fine di incentivare la *transizione green* l'ENEA prospetta e promuove esplicitamente il modello del "*Parco Agrovoltaico*", sostenuto e promosso anche da altri attori ambientali come Greenpeace, Italia Solare, Legambiente e WWF.

Il presente progetto si estende su una superficie territoriale di circa 55,41 ettari occupati dall'impianto fotovoltaico integrato con un progetto di valorizzazione agricola caratterizzato dalla presenza di aree coltivabili tra le strutture di sostegno (interfile) e una fascia arborea perimetrale per la mitigazione visiva dell'impianto.



Consulenza: **Atech Srl**

Proponente: **Alerion Servizi Tecnici e Sviluppo Srl**

Progetto per la realizzazione di un impianto agrivoltaico della potenza massima installata pari a 40,33 MWp e potenza di immissione pari a 40 MW e relative opere di connessione alla RTN da realizzarsi in "Contrada Zingariello" nel Comune di Gravina in Puglia (BA)

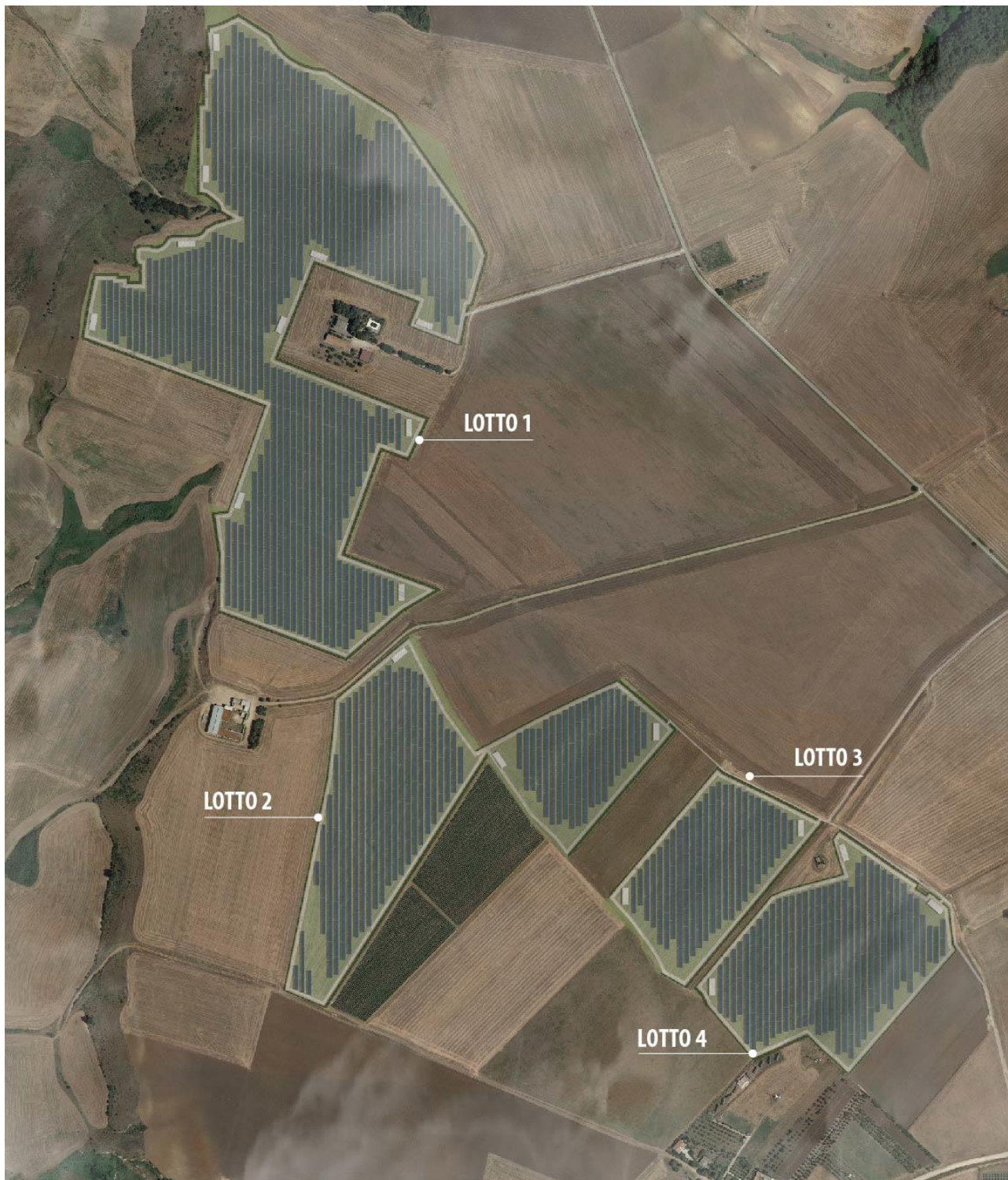

Elaborato: **Studio di impatto ambientale- Sintesi non tecnica**

Rev. 0 – Settembre 2022

Pagina 11 di 228

Figura 4-1: Inquadramento dei lotti di impianto

In particolare il progetto prevede l'installazione su 4 lotti di complessivi 40,33 MW di pannelli fotovoltaici. All'interno delle superfici agricole interessate dall'installazione del parco fotovoltaico sono state individuate le seguenti aree:

LOTTO 1

- l'area esterna al perimetro è di circa 27.508,99 mq interamente coltivata ad oliveto con una densità di circa 1.666 piante ad ettaro per un totale di 4.583;
- l'area tra le file dei tracker dell'"Area 1" sviluppa 137.457,26 mq di area coltivabile;
- l'area sotto i tracker è di circa 100.371,62 mq destinata alla coltivazione di erbe spontanee quale fascia di impollinazione;

quindi complessivamente abbiamo 265.337,87 mq circa di area coltivata.

LOTTO 2

- l'area esterna al perimetro è di circa 10.361 mq interamente coltivata ad oliveto con una densità di circa 1.666 piante ad ettaro per un totale di 1726, mentre la superficie interessata dall'area inondabile è stata destinata alla coltivazione di prato stabile a base di trifoglio e loietto;
- l'area tra le file dei tracker dell'"Area 2" sviluppa 64.005,14 mq di area coltivabile;
- l'area sotto i tracker è di circa 42.376,62 mq destinata alla coltivazione di erbe spontanee quale fascia di impollinazione;

quindi complessivamente abbiamo 116.743,17 mq circa di area coltivata.

LOTTO 3

- l'area esterna al perimetro è di circa 2.699 mq interamente coltivata ad oliveto con una densità di circa 1.666 piante ad ettaro per un totale di 449, mentre la superficie interessata



dall'area inondabile è stata destinata alla coltivazione di prato stabile a base di trifoglio e loietto;

- l'area tra le file dei tracker dell'"Area 3" sviluppa 27.483,78 mq di area coltivabile;
- l'area sotto i tracker è di circa 17.994,37 mq destinata alla coltivazione di erbe spontanee quale fascia di impollinazione;

quindi complessivamente abbiamo 48.177,63 mq circa di area coltivata.

LOTTO 4

- l'area esterna al perimetro è di circa 3.744,71 mq interamente coltivata ad oliveto con una densità di circa 1.666 piante ad ettaro per un totale di 623, mentre la superficie interessata dall'area inondabile è stata destinata alla coltivazione di prato stabile a base di trifoglio e loietto;
- l'area tra le file dei tracker dell'"Area 4" sviluppa 42.185,74 mq di area coltivabile;
- l'area sotto i tracker è di circa 29.878,09 mq destinata alla coltivazione di erbe spontanee quale fascia di impollinazione;

quindi complessivamente abbiamo 75.808,54 mq circa di area coltivata.

Complessivamente quindi **l'intervento interesserà 50,60 ha circa di area coltivata pari al 91,32 % della superficie totale dell'area disponibile.**

Dopo una attenta analisi del terreno e degli aspetti agronomici richiesti e dopo aver condotto un'accurata analisi di mercato, si è deciso di optare per **la coltivazione di spinacio e rucola nel primo anno.**

Nella fascia perimetrale esterna alla recinzione di 44.314,59 mq si prevede di impiantare 7.382 **piante di olivo** favolosa f 17. Le piante verranno messa a dimora in un unico filare, distanziate tra loro di 1,5 mt.

Di seguito si riporta una tabella di sintesi delle aree coltivate e relative coltivazioni.



Lotto di impianto	Superficie del lotto di impianto mq	Superficie coltivata tra i tracker	Superficie coltivata sotto i tracker	Superficie coltivata perimetrale	Zona e tipo di coltivazione			Percentuale di area coltivata sul totale della superficie	ulivi
					Coltivazione Perimetrale	Coltivazione interna tra i tracker	Coltivazione interna sotto i tracker		
Lotto _1	285.772,59	137.457,26	27.508,99	100.371,62	ULIVO	SPINACIO	FASCIA IMPOLLINAZIONE	92,85%	4583
Lotto _2	129.092,52	64.005,14	10.361,41	42.376,62	ULIVO	RUCOLA	FASCIA IMPOLLINAZIONE	90,43%	1726
Lotto _3	55.386,27	27.483,78	2.699,48	17.994,37	ULIVO	RUCOLA	FASCIA IMPOLLINAZIONE	86,98%	450
Lotto _4	83.895,27	42.185,74	3.744,71	29.878,09	ULIVO	SPINACIO	FASCIA IMPOLLINAZIONE	90,36%	624
TOTALE	554.146,65	271.131,92	44.314,59	190.620,70	ULIVO	SPINACIO/RUCOLA	FASCIA IMPOLLINAZIONE	91,32%	7383

L'avvicendamento colturale, ossia la variazione della specie agraria coltivata nello stesso appezzamento, viene riportato nel disciplinare della conduzione biologica di un campo agricolo; la pratica della rotazione colturale permette di evitare che i terreni vadano incontro alla perdita della fertilità, detta anche stanchezza dei terreni: in agricoltura biologica la prima regola per un'adeguata sostenibilità è il mantenimento della biodiversità. La rotazione migliora la fertilità del terreno e garantisce, a parità di condizioni, una maggiore resa. Altra diretta conseguenza della mancata rotazione colturale è il proliferare di agenti parassiti, sia animali che vegetali, che si moltiplicano in modo molto più veloce quando si ripete la stessa coltura. Ulteriore problema della scarsa o assente rotazione colturale è la crescente difficoltà del controllo delle erbe infestanti: queste ultime diventano sempre più specifiche per la coltura e più resistenti.

Per tali motivi è stato studiato un piano colturale che preveda una costante alternanza di colture in base alle loro caratteristiche agronomiche, al consumo dei nutrienti e le famiglie botaniche di appartenenza.

Le colture scelte che si susseguiranno nel **piano colturale** per i primi quattro anni sono:

- *Rucola (Eruca sativa);*
- *Spinacio (Spinacea oleracca);*
- *Aglio;*



➤ **Fava.**

L'intervento, come anticipato, prevede la realizzazione di **fasce di impollinazione** sono intese come uno spazio ad elevata biodiversità vegetale, in grado di attirare gli insetti impollinatori (api in primis) fornendo nettare e polline per il loro sostentamento e favorendo così anche l'impollinazione della vegetazione circostante (colture agrarie e vegetazione naturale).

Allo scopo si realizzerà una fascia di vegetazione erbacea (loietto, trifoglio, papaveri, piante selvatiche da fiore) che assolve primariamente alla necessità di garantire alle api e agli altri insetti benefici l'habitat e il sostentamento necessario per il loro sviluppo e la loro riproduzione.

Come dettagliatamente descritto nella Relazione Pedoagronomica alla quale si rimanda per maggiori dettagli, **le attività agricole previste** dalla semina alla raccolta meccanizzata **sono del tutto compatibili con la realizzazione dell'impianto fotovoltaico.**

Al fine di ottimizzare le operazioni di valorizzazione ambientale ed agricola dell'area a completamento di un indirizzo programmatico gestionale che mira alla conservazione e protezione dell'ambiente nonché all'implementazione delle caratterizzazioni legate alla biodiversità, si intende praticare all'interno dell'area dell'impianto anche l'attività di **allevamento di api stanziali.**

Pertanto, poiché l'**apicoltura** contribuisce ad alleviare i danni provocati dalle calamità e dalle patologie, il progetto prevede il posizionamento di circa 100 arnie da cui si stima di ottenere una produzione di circa 40-50 Kg di miele ciascuna, per un totale di circa 4.000 kg annui e contestualmente di attivare un virtuoso processo di conservazione e promozione delle biodiversità.



4.1. Verifica di coerenza con le Linee Guida in materia di impianti Agrivoltaici

Le *Linee Guida in materia di Agrivoltaico* (pubblicate dal Ministero della transizione Ecologica in data 27 giugno 2022), hanno lo scopo di definire le caratteristiche e i requisiti minimi di un impianto agrivoltaico, sia che questo si configuri come impianto agrivoltaico di tipo "avanzato", sia che si tratti di altre tipologie di agrivoltaici, che possono comunque garantire un'interazione più sostenibile fra produzione energetica e produzione agricola.

Ai sensi del paragrafo 2.2. delle Linee Guida, i requisiti tecnici da rispettare per poter realizzare un impianto agrivoltaico variano a seconda della tipologia di impianto. In particolare, il MITE ha fissato i seguenti 5 requisiti:

- *Requisito A)*: adozione di una configurazione spaziale ed opportune scelte tecnologiche, tali da consentire l'integrazione fra attività agricola e produzione elettrica e valorizzare il potenziale produttivo di entrambi i sottosistemi;
- *Requisito B)*: produzione sinergica di energia elettrica e prodotti agricoli e non compromissione della continuità dell'attività agricola e pastorale;
- *Requisito C)*: adozione di soluzioni integrate innovative con moduli elevati da terra, volte a ottimizzare le prestazioni sia in termini energetici che agricoli;
- *Requisito D)*: dotazione di un sistema di monitoraggio che consenta di verificare l'impatto sulle colture, il risparmio idrico, la produttività agricola per le diverse tipologie di colture e la continuità delle attività delle aziende agricole interessate;
- *Requisito E)*: dotazione di un sistema di monitoraggio che, oltre a rispettare il requisito D, consenta di verificare il recupero della fertilità del suolo, il microclima, la resilienza ai cambiamenti climatici.

Al fine di rispondere alla finalità generale per cui questi impianti sono realizzati, ivi incluse quelle derivanti dal quadro normativo attuale in materia di incentivi, si ha che:



- **impianto agrivoltaico**: un impianto fotovoltaico realizzato in area agricola per essere definito come "agrivoltaico" deve almeno rispettare i requisiti A e B. Per tali impianti dovrebbe inoltre previsto il rispetto del requisito D.2;
- **impianto agrivoltaico avanzato**: un impianto fotovoltaico realizzato in area agricola per essere definito come "agrivoltaico avanzato" deve rispettare i requisiti A, B, C e D, in conformità a quanto stabilito dall'articolo 65, comma 1-quater e 1-quinquies, del decreto-legge 24 gennaio 2012, n. 1. L'impianto può essere così classificato come meritevole all'accesso agli incentivi statali a valere sulle tariffe elettriche. In ultimo, il rispetto dei requisiti A, B, C, D ed E costituisce una pre-condizione per l'accesso ai contributi del PNRR.

Per garantire un'interazione più sostenibile fra produzione energetica e produzione agricola l'impianto agrivoltaico in oggetto è stato progettato nel rispetto delle caratteristiche e dei requisiti minimi dettati dalle suddette Linee Guida.

Tenuto conto che il progetto in esame si configura quale "impianto agrivoltaico semplice" e che la società Alerion Servizi Tecnici e Sviluppo Srl non intende avvalersi degli incentivi statali e dei contributi del PNRR, si riporta di seguito un'analisi sintetica di ciascuno dei requisiti considerati, rispetto ai quali è stata condotta una verifica di coerenza del progetto.

In particolare, l'impianto rispetta i seguenti requisiti:

- **REQUISITO A**: l'impianto deve essere in grado di garantire la sinergica coesistenza tra continuità dell'attività agricola e produzione energetica. Tale risultato si intende raggiunto grazie alle soluzioni spaziali e costruttive adottate. In particolare, sono rispettati i seguenti parametri:

A.1 Superficie minima per l'attività agricola

Nel rispetto delle Buone Pratiche Agricole (BPA), la superficie destinata all'attività agricola (S_{agricola}) deve essere almeno pari al 70% della superficie totale del sistema agrivoltaico (S_{tot}):

$$S_{\text{agricola}} \geq 0,7 * S_{\text{tot}}$$



Nel caso in esame la superficie destinata all'attività agricola (S_{agricola}) è di 510.789,31 m² su una superficie totale dell'area di impianto (S_{tot}) di 554.146,75 m². Pertanto, si ha:

$$\underline{510.789,31 \text{ m}^2 > 387.902,73 \text{ m}^2}$$

A.1 Percentuale di superficie complessiva coperta dai moduli (LAOR)

Al fine di non limitare l'addizione di soluzioni particolarmente innovative ed efficienti si ritiene opportuno adottare un limite massimo percentuale di superficie complessiva coperta dai moduli del 40 %, ovvero:

$$LAOR \leq 40\%$$

dove: $LAOR = S_{\text{pv}}/S_{\text{tot}}$

Nel caso in esame la superficie totale di ingombro dell'impianto agrivoltaico (S_{pv}) è di 190.620,70 m². Pertanto, si ha:

$$\underline{34,39\% < 40\%}$$

- **REQUISITO B:** Il sistema agrivoltaico è progettato in modo garantire la produzione sinergica di energia elettrica e prodotti agricoli valorizzandone il rispettivo potenziale produttivo. Si precisa che nell'area di impianto non è presente una coltivazione a livello aziendale e la sua superficie è attualmente caratterizzata dalla presenza di seminativi non irrigui. Per i dettagli sul rispetto di tale requisito si rimanda alla *Relazione Pedoagronomica*.

In ultimo, nonostante nel caso di un *impianto agrivoltaico semplice* sia sufficiente il rispetto dei soli requisiti A, B e D.2, per ottimizzare le prestazioni sia in termini energetici che agricoli si è visto necessario eseguire una verifica di coerenza anche con il requisito C delle Linee Guida.

- **REQUISITO C:** la configurazione spaziale del sistema agrivoltaico e l'altezza minima di moduli da terra, influenza lo svolgimento delle attività agricole su tutta l'area occupata dall'impianto agrivoltaico o solo sulla porzione che risulti libera dai moduli fotovoltaici. Nel caso in esame, l'attività agricola non prevede l'uso combinato del suolo (*sistema agrivoltaico di tipo 2*), ma una integrazione tra la produzione energetica ed agricola (*sistema agrivoltaico di tipo 1*), data dalla presenza di colture sia tra le interfile che sotto



i pannelli. Pertanto, anche se l'impianto agrivoltaico in oggetto non si configura come un *impianto agrivoltaico avanzato*, l'altezza dei moduli da terra risulta essere un parametro importante per garantire la continuità delle attività agricole.

Trattandosi di strutture mobili, **l'altezza media dei tracker dal suolo è pari a 3,33 m (superiore ai 2,10 m prescritti), altezza che consente l'utilizzo di macchinari funzionali alla coltivazione.**



Figura 4-2: Sezione tipo struttura porta pannelli

- **REQUISITO D.2:** I valori dei parametri tipici relativi al sistema agrivoltaico dovrebbero essere garantiti per tutta la vita tecnica dell'impianto. L'attività di monitoraggio è quindi utile sia alla verifica dei parametri fondamentali, quali la continuità dell'attività agricola sull'area sottostante gli impianti, sia di parametri volti a rilevare effetti sui benefici concorrenti. **Nel caso in esame, al fine di verificare il mantenimento produttivo e la resa delle coltivazioni proposte, sarà effettuato un monitoraggio dell'attività agricola mediante la redazione di una relazione tecnica asseverata da parte di un agronomo con cadenza annuale.**

5. QUADRO DI RIFERIMENTO PROGRAMMATICO

Il presente capitolo illustra gli indirizzi degli strumenti di programmazione e pianificazione vigenti nel territorio in esame e le eventuali interferenze che il progetto di impianto mostra con questi strumenti.

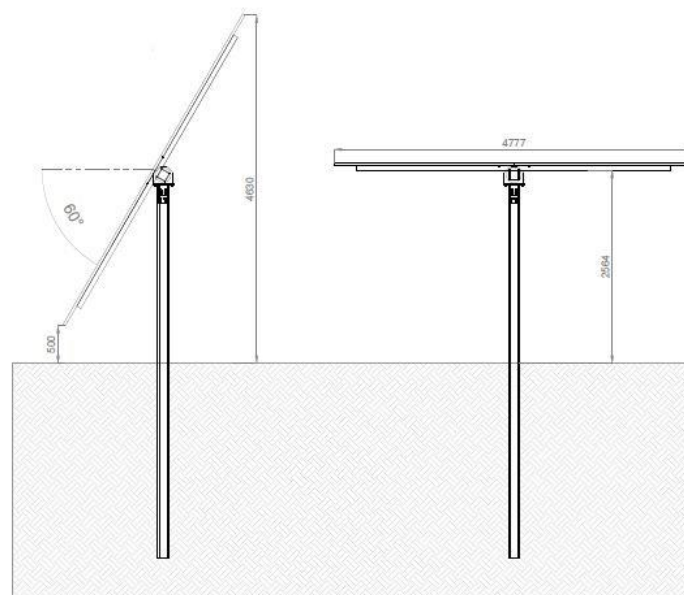
In particolare sono analizzati, nell'ordine:

- gli strumenti di pianificazione territoriale;
- i vincoli territoriali ed ambientali derivanti da normativa specifica (pianificazione paesaggistica, pianificazione idrogeologica, zonizzazione acustica, aree protette, ecc.).

Lo Scrivente intende, quindi, descrivere i rapporti di coerenza del progetto con gli obiettivi perseguiti dagli strumenti pianificatori, evidenziando:

- ✚ le eventuali modificazioni intervenute con riguardo alle ipotesi di sviluppo assunte a base delle pianificazioni;
- ✚ gli interventi connessi, complementari o a servizio rispetto a quello proposto, con le eventuali previsioni temporali di realizzazione.

Inoltre, in relazione alla tipologia di impianto da realizzare, in fase di valutazione di compatibilità ambientale dello stesso con l'area vasta con cui interferisce, risulta operazione indispensabile e preliminare il riscontro con le **aree non idonee individuate dal Regolamento Regionale n. 24 del 30 dicembre 2010**. Tale regolamento, in recepimento ed attuazione delle **Linee Guida Nazionali del 10 settembre 2010**, oltre a definire le procedure da seguire per l'ottenimento dell'autorizzazione degli impianti alimentati da fonti rinnovabili, con il *fine di accelerare e semplificare i procedimenti di autorizzazione*, all'art. 4 individua aree e siti non idonei alla localizzazione di determinate tipologie di impianti elencati nell'Allegato 3.

Il testo delle Linee Guida regionali è stato redatto da diversi soggetti (Servizi "Energia, Reti e infrastrutture per lo Sviluppo", "Assetto del Territorio", "Ecologia" ed "Agricoltura"), a dimostrazione della importanza dedicata alla perimetrazione delle aree non idonee da parte sia degli organi



Consulenza: **Atech Srl**

Proponente: **Alerion Servizi Tecnici e Sviluppo Srl**

Progetto per la realizzazione di un impianto agrivoltaico della potenza massima installata pari a 40,33 MWp e potenza di immissione pari a 40 MW e relative opere di connessione alla RTN da realizzarsi in "Contrada Zingariello" nel Comune di Gravina in Puglia (BA)

politici che tecnici a livello regionale che devono garantire una corretta diffusione degli impianti, compatibilmente con la salvaguardia e la tutela del territorio.

Alla luce di tali considerazioni, nel Quadro di Riferimento Programmatico, oltre alle Linee Guida nazionali, si è tenuto in debito conto anche del Regolamento 24/2010.



5.1. Inquadramento territoriale

Propedeuticamente all'analisi degli strumenti di programmazione e pianificazione, viene riportato un inquadramento territoriale generale dell'area che verrà occupata dall'impianto in esame.

Il sito interessato dalla realizzazione dell'impianto si sviluppa nel territorio del **Comune di Gravina in Puglia (BA)**, ed è raggiungibile attraverso la Strada Statale SP193 che percorre in adiacenza all'area di intervento.



Figura 5-1: Inquadramento layout di impianto su base IGM

Consulenza: **Atech Srl**

Proponente: **Alerion Servizi Tecnici e Sviluppo Srl**

Progetto per la realizzazione di un impianto agrivoltaico della potenza massima installata pari a 40,33 MWp e potenza di immissione pari a 40 MW e relative opere di connessione alla RTN da realizzarsi in "Contrada Zingariello" nel Comune di Gravina in Puglia (BA)

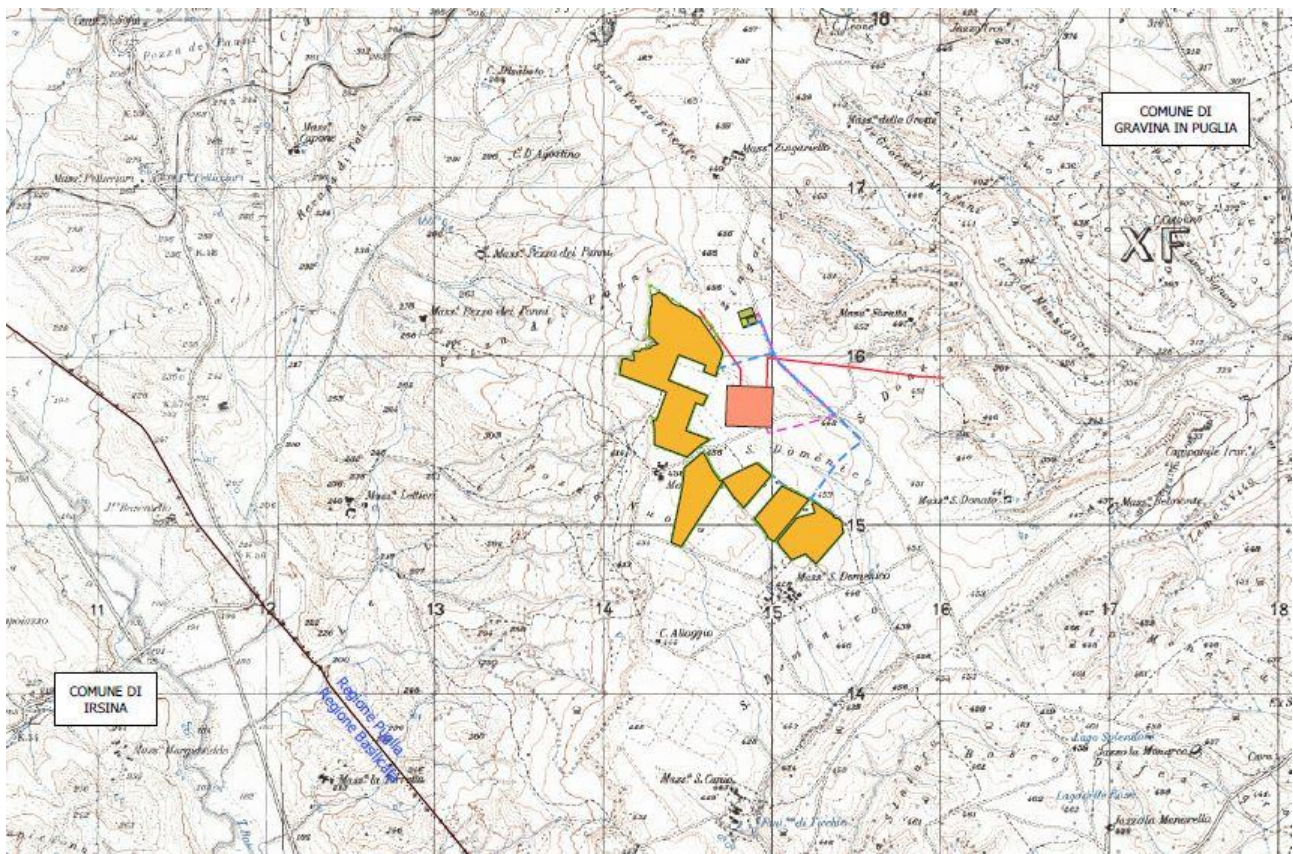

Figura 5-2: Inquadramento delle opere in progetto su ortofoto

La superficie lorda dell'area di intervento è di circa **55,41 ha** destinata complessivamente al **progetto agro-energetico** e sarà costituito da 4 lotti dotati ciascuno di una propria recinzione.

Le superfici interessate dall'intervento sono individuate dai seguenti catastali:



FOGLIO	PARTICELLE	COMUNE
110	37	GRAVINA IN PUGLIA
111	20	GRAVINA IN PUGLIA
111	166	GRAVINA IN PUGLIA
111	235	GRAVINA IN PUGLIA
111	236	GRAVINA IN PUGLIA
111	239	GRAVINA IN PUGLIA
111	269	GRAVINA IN PUGLIA
111	135	GRAVINA IN PUGLIA
111	134	GRAVINA IN PUGLIA
111	95	GRAVINA IN PUGLIA
111	96	GRAVINA IN PUGLIA
111	101	GRAVINA IN PUGLIA
111	102	GRAVINA IN PUGLIA
111	70	GRAVINA IN PUGLIA
111	94	GRAVINA IN PUGLIA
111	100	GRAVINA IN PUGLIA
138	75	GRAVINA IN PUGLIA
138	1	GRAVINA IN PUGLIA
138	184	GRAVINA IN PUGLIA
138	186	GRAVINA IN PUGLIA



138	192	GRAVINA IN PUGLIA
138	188	GRAVINA IN PUGLIA
138	189	GRAVINA IN PUGLIA
138	32	GRAVINA IN PUGLIA
138	183	GRAVINA IN PUGLIA
138	271	GRAVINA IN PUGLIA
138	33	GRAVINA IN PUGLIA
138	270	GRAVINA IN PUGLIA
138	34	GRAVINA IN PUGLIA
138	36	GRAVINA IN PUGLIA
138	187	GRAVINA IN PUGLIA
138	190	GRAVINA IN PUGLIA
138	38	GRAVINA IN PUGLIA
138	39	GRAVINA IN PUGLIA
138	40	GRAVINA IN PUGLIA
138	202	GRAVINA IN PUGLIA
138	203	GRAVINA IN PUGLIA
138	205	GRAVINA IN PUGLIA

L'area in oggetto si trova ad un'altitudine media di m 450 s.l.m. e le coordinate geografiche sono le seguenti:



Consulenza: **Atech Srl**

Proponente: **Alerion Servizi Tecnici e Sviluppo Srl**

Progetto per la realizzazione di un impianto agrivoltaico della potenza massima installata pari a 40,33 MWp e potenza di immissione pari a 40 MW e relative opere di connessione alla RTN da realizzarsi in "Contrada Zingariello" nel Comune di Gravina in Puglia (BA)

40°46'50.07"N

16°21'21.03"E

Il preventivo di connessione Cod. Pratica 202101239, prevede che l'impianto debba essere collegato in antenna a 150 kV sulla sezione 150 kV di una nuova Stazione Elettrica (SE) a 380/150 kV della RTN da inserire in entra-esce alla linea 150 kV "Genzano 380- Matera 380".

Il collegamento alla RTN necessita della realizzazione di una stazione MT/AT di utenza che serve ad elevare la tensione dell'impianto al livello di 150 kV, per il successivo collegamento alla futura stazione di rete, pertanto il progetto prevede la realizzazione della stazione MT/AT di utenza con stallo condiviso con la società Fri-EI S.p.A.

La Stazione utente sarà realizzata a circa 350 m dalla futura Stazione Elettrica RTN di Terna, denominata "380/150 kV Gravina".



Consulenza: **Atech Srl**

Proponente: **Alerion Servizi Tecnici e Sviluppo Srl**

Progetto per la realizzazione di un impianto agrivoltaico della potenza massima installata pari a 40,33 MWp e potenza di immissione pari a 40 MW e relative opere di connessione alla RTN da realizzarsi in "Contrada Zingariello" nel Comune di Gravina in Puglia (BA)



Figura 5-3: Inquadramento delle opere di connessione su ortofoto

La nuova Stazione Utente si troverà ad un'altitudine media di m 450 s.l.m. e le coordinate geografiche sono le seguenti:

40°47'13.11"N

16°21'37.09"E

Nel quadro di riferimento progettuale, verranno meglio inquadrare dal punto di vista territoriale anche le opere annesse all'impianto da realizzare.



5.2. Aree non Idonee

Come già accennato in precedenza, il Proponente preliminarmente alla progettazione dell'impianto fotovoltaico, si è preoccupato di verificare la compatibilità della scelta localizzativa con le Aree non Idonee, così come individuate dal **Regolamento Regionale 24/2010**, Regolamento attuativo del *Decreto del Ministero per lo Sviluppo Economico del 10 settembre 2010*, "Linee Guida per l'autorizzazione degli impianti alimentati da fonti rinnovabili".

La sovrapposizione del layout di impianto con la cartografia disponibile delle suddette aree, ha rivelato la piena coerenza dell'impianto con le perimetrazioni a vincolo esistenti.

Attraverso le suddette Linee guida, sono stati analizzati tutti gli strumenti di programmazione e valutata la coerenza del progetto (per quanto riguarda l'area occupata dai pannelli) rispetto ai vincoli presenti sul territorio di interesse, secondo lo stesso ordine individuato nel Regolamento 24/2010 e di seguito riportato:

Aree non idonee all'installazione di FER ai sensi delle Linee Guida, art. 17 e allegato 3, lettera F	Status dell'area in esame
Aree naturali protette nazionali	Non presente
Aree naturali protette regionali	Non presente
Zone umide Ramsar	Non presente
Siti di importanza Comunitaria	Non presente
ZPS	Non presente
IBA	Non presente
Altre aree ai fini della conservazione della biodiversità	Non presente
Siti Unesco	Non presente
Beni Culturali	Non presente
Immobili e aree dichiarate di notevole interesse pubblico	Non presente
Aree tutelate per legge	Compatibile
Aree a pericolosità idraulica e geomorfologica	Non presente
Piano Urbanistico Territoriale Tematico per il Paesaggio	Non presente
Area Edificabile urbana	Non presente
Segnalazione carta dei beni con buffer	Non presente
Coni visuali	Compatibile
Grotte	Non presente
Lame e gravine	Non presente
Versanti	Non presente
Aree agricole interessate da produzioni agro-alimentati di qualità	Non presente



Come si evince dalla tabella riassuntiva sopra riportata, una parte dell'impianto interferisce con il buffer di 100 m dei boschi (in verde). Dalla sovrapposizione di questa area boscata con la vincolistica del PPTR si riscontra che tale buffer non coincide con quanto dettato dalla normativa vigente in materia di paesaggio (l'UCP- Aree di rispetto dei boschi segnato in rosso), in quanto risulta di dimensioni superiori, ben oltre il perimetro individuato dall'UCP. Tale anomalia non si riscontra nella situazione analoga posta a nord dell'impianto.



Figura 5-4: Sovrapposizione del BP-Boschi e UCP- Aree di rispetto dei boschi (PPTR) con le Aree dei Boschi+ Buffer di 100 m individuate quali aree non idonee dal Regolamento Regionale 24/2010.

Infatti, tale perimetrazione e i relativi buffer sono individuati in attuazione alle disposizioni previste dal PUTT/P. Oggi, i principali indirizzi di tutela e mantenimento dei valori paesistici sono invece dettati dalle Norme Tecniche di Attuazione del PPTR, dalla cui data di approvazione “cessa di avere efficacia il PUTT/P” (NTA- Titolo III- art.106 comma 8).

Pertanto, si comprende come l'intervento vada oggi ad inserirsi in un'area da ritenersi idonea alla sua realizzazione.

Si rileva, inoltre, che l'impianto ricade all'interno dei nel cono visuale denominato *La Gravina di Gravina in Puglia*, compreso nella fascia dei 6 e 10 km ed in parte interesse da una Zona interna al cono visuale dei 10 km, per le quali è preclusa la realizzazione degli impianti classificati di categoria F7 ai sensi del R.R. 24/2010.

ALLEGATO 2 – CLASSIFICAZIONE DELLE TIPOLOGIE DI IMPIANTI AI FINI DELL'INDIVIDUAZIONE DELL'INDONEITA'

(tratta dalla Tab. 1 Decreto 10 settembre 2010)

		b) con sviluppo di opere di connessione esterna.		F.2b
Impianto fotovoltaici realizzati su edifici o sulle loro pertinenze, con modalità differenti da quelle di F.1 e F.2		a) senza sviluppo di opere di connessione esterna: l'energia prodotta dall'impianto di produzione da fonti rinnovabili viene immessa nella rete di distribuzione attraverso le opere adibite ad una fornitura passiva già esistente in loco ed intestata al proponente, senza necessità di realizzare ulteriori elettrodotti, cabine di trasformazione ecc.	COMUNICAZIONE (se al di fuori della zona A di cui al D.M 1444/68 e non superiori a 200 kW); per gli altri casi, si veda la tabella A del D.Lgs 387/03	F.3a
		b) con sviluppo di opere di connessione esterna		F.3b
Impianti fotovoltaici con moduli ubicati al suolo	0-3kW		DIA (per aree sottoposte a vincoli ambientali, paesaggistici e culturali) o SCIA	F.4a
	3-20kW			F.4b
Impianti fotovoltaici con moduli ubicati al suolo, proposti su aree agricole, solo se specificatamente previsti da un piano di miglioramento aziendale approvato dagli organi competenti, a garanzia della funzionalità dell'impianti, alla salvaguardia e valorizzazione del paesaggio rurale e delle tradizioni agro-alimentari locali.	a)20-200kW	senza sviluppo di opere di connessione esterna: l'energia prodotta dall'impianto di produzione da fonti rinnovabili viene immessa nella rete di distribuzione attraverso le opere adibite ad una fornitura passiva già esistente in loco ed intestata al proponente, senza necessità di realizzare ulteriori elettrodotti, cabine di trasformazione ecc.	AUTORIZZAZIONE UNICA	F.5
Impianto con moduli ubicati al suolo, di tipologia diversa da F.5	20 kW <P<200 kW		AUTORIZZAZIONE UNICA	F.6
Impianto con moduli ubicati al suolo	≥200 kW		AUTORIZZAZIONE UNICA	F.7



Progetto per la realizzazione di un impianto agrivoltaico della potenza massima installata pari a 40,33 MWp e potenza di immissione pari a 40 MW e relative opere di connessione alla RTN da realizzarsi in "Contrada Zingariello" nel Comune di Gravina in Puglia (BA)

<p>Gravina la gravina</p>	<p>La Gravina per antonomasia, scavata nel tufo, con le pareti costellate da numerose grotte. Dal ponteviadotto, realizzato a due ordini di arcate nella metà del '700, si gode di un bel colpo d'occhio su un anfiteatro di rocce calcaree, mentre dalla sponda opposta si ha una bella vista della gola, del ponte e di una parte della città, compresa l'imponente Cattedrale che si affaccia sulla gravina.</p>	<p>La realizzazione di FER altera l'immagine storizzata che identifica i luoghi in termini di notorietà internazionale e di attrattività turistica, introducendo nelle prospettive e nei con visuali elementi di disturbo estranei al contesto.</p>	<p>Entro la fascia dei 4 km: F.1b; F.2a;F.2b; F.3a; F.3b; F.4b; F.5; F.6; F.7 B.3;B.4;B.5a,b,c,d; B.6; E.2a;E.2b;E.2c; E3a; E3b; E4.a,b,c,d; IG.1; IG.2; IG.3</p> <p>fascia da 4 a 6 km: F.5; F.6; F.7 B.3;B.4;B.5a,b,c,d; B.6; E4.a,b,c,d; H complessiva delle torri superiore a 40 m; IG.1; IG.2; IG.3</p> <p>fascia da 6 a 10 km: F.7 B.3;B.4;B.5a,b,c,d; B.6; E4.a,b,c,d; H complessiva delle torri superiore a 70 m; IG.1; IG.2; IG.3</p>
-------------------------------	---	---	--

Sebbene l'impianto si trovi in un'area classificata non idonea, si precisa che, al fine di mantenere inalterate le visuali panoramiche caratterizzanti la "Gravina" saranno predisposte opportune fasce di mitigazione e schermatura dell'impianto in modo da ridurre, se non annullare, gli elementi di disturbo estranei al contesto. Si rimanda per tali valutazioni ai fotoinserimenti prodotti per l'area di impianto.



Figura 5-5: Coni visuali ai sensi del R.R. n. 24/2010: sovrapposizione dell'area di impianto



Progetto per la realizzazione di un impianto agrivoltaico della potenza massima installata pari a 40,33 MWp e potenza di immissione pari a 40 MW e relative opere di connessione alla RTN da realizzarsi in "Contrada Zingariello" nel Comune di Gravina in Puglia (BA)

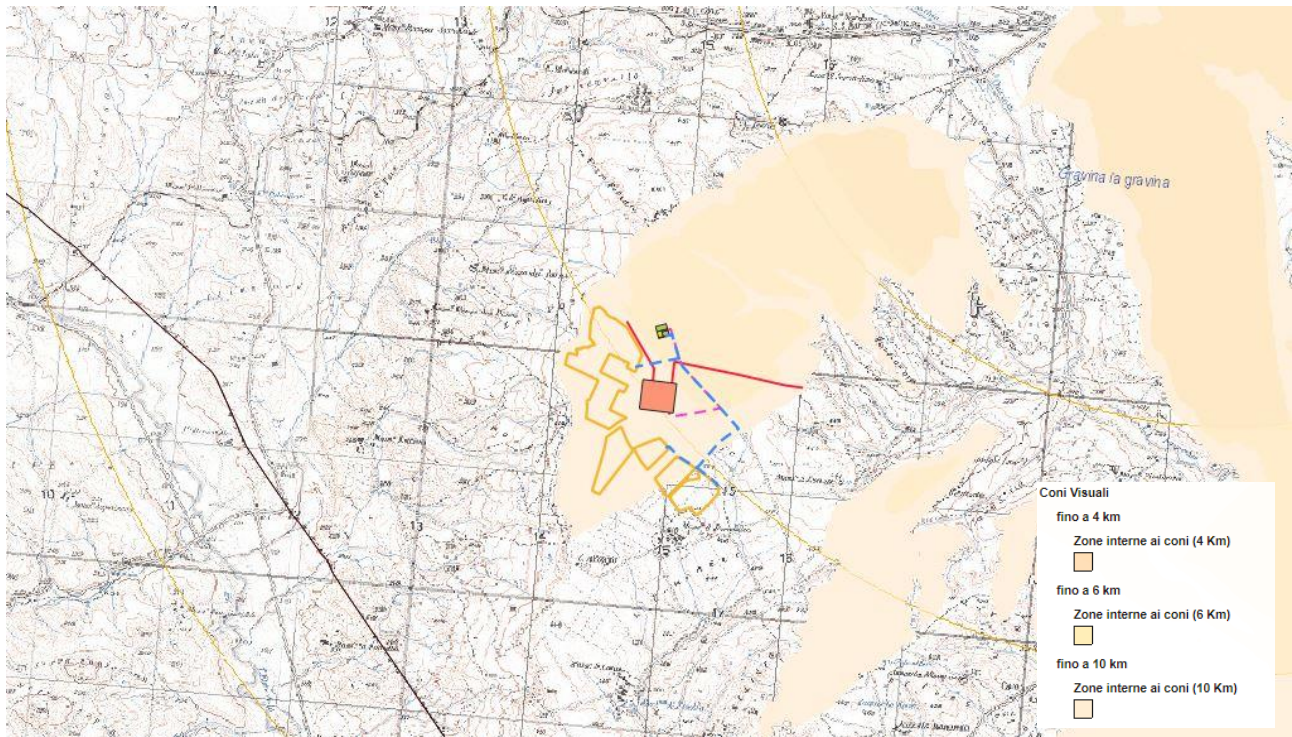

Figura 5-6: Aree non idonee (fonte: SIT Puglia, 2020): sovrapposizione dell'area di impianto

Pertanto, si comprende come l'intervento sia inserito in un'area idonea alla sua realizzazione.

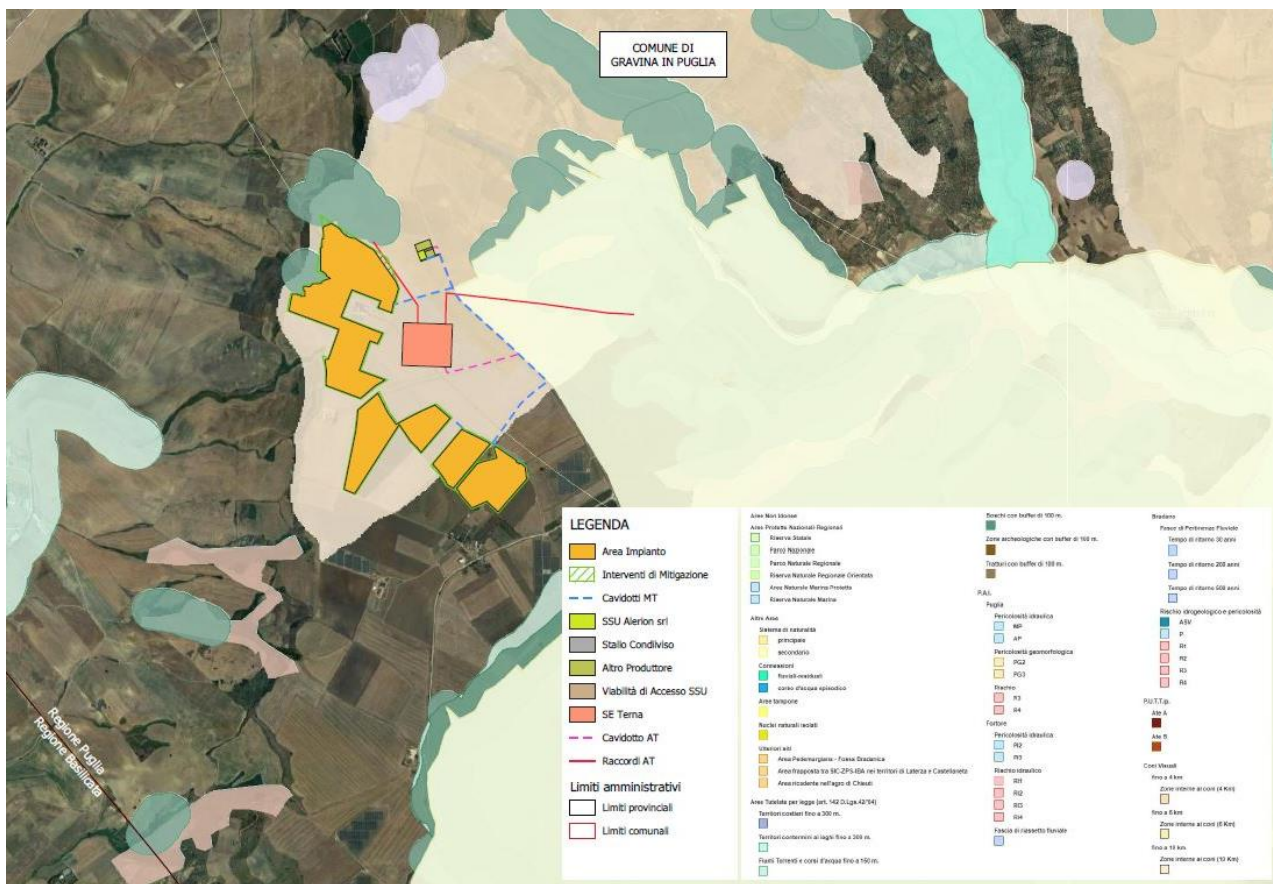

5.3. Piano paesaggistico territoriale regionale

A seguito dell'emanazione del D.Lgs 42/2004 "Codice dei Beni culturali e del paesaggio", la Regione Puglia ha dovuto provvedere alla redazione di un nuovo Piano Paesaggistico coerente con i nuovi principi innovativi delle politiche di pianificazione, che non erano presenti nel Piano precedentemente vigente, il P.U.T.T./p.

In data 16/02/2015 con Deliberazione della Giunta Regionale n.176, pubblicata sul B.U.R.P. n.40 del 23/03/2015, il Piano Paesaggistico Territoriale Regionale della Regione Puglia è stato definitivamente approvato ed è pertanto diventato operativo a tutti gli effetti.

Risulta pertanto essenziale la verifica di compatibilità con tale strumento di pianificazione paesaggistica, che come previsto dal Codice si configura come uno *strumento avente finalità complesse, non più soltanto di tutela e mantenimento dei valori paesistici esistenti ma altresì di valorizzazione di questi paesaggi, di recupero e riqualificazione dei paesaggi compromessi, di realizzazione di nuovi valori paesistici.*

Il PPTR comprende:

- la ricognizione del territorio regionale, mediante l'analisi delle sue caratteristiche paesaggistiche, impresse dalla natura, dalla storia e dalle loro interrelazioni;
- la ricognizione degli immobili e delle aree dichiarati di notevole interesse pubblico ai sensi dell'articolo 136 del Codice, loro delimitazione e rappresentazione in scala idonea alla identificazione, nonché determinazione delle specifiche prescrizioni d'uso ai sensi dell'art. 138, comma 1, del Codice;
- la ricognizione delle aree tutelate per legge, di cui all'articolo 142, comma 1, del Codice, la loro delimitazione e rappresentazione in scala idonea alla identificazione, nonché determinazione di prescrizioni d'uso intese ad assicurare la conservazione dei caratteri distintivi di dette aree e, compatibilmente con essi, la valorizzazione;
- la individuazione degli ulteriori contesti paesaggistici, diversi da quelli indicati all'art. 134 del Codice, sottoposti a specifiche misure di salvaguardia e di utilizzazione;



- l'individuazione e delimitazione dei diversi ambiti di paesaggio, per ciascuno dei quali il PPTR detta specifiche normative d'uso ed attribuisce adeguati obiettivi di qualità;
- l'analisi delle dinamiche di trasformazione del territorio ai fini dell'individuazione dei fattori di rischio e degli elementi di vulnerabilità del paesaggio, nonché la comparazione con gli altri atti di programmazione, di pianificazione e di difesa del suolo;
- la individuazione degli interventi di recupero e riqualificazione delle aree significativamente compromesse o degradate e degli altri interventi di valorizzazione compatibili con le esigenze della tutela;
- la individuazione delle misure necessarie per il corretto inserimento, nel contesto paesaggistico, degli interventi di trasformazione del territorio, al fine di realizzare uno sviluppo sostenibile delle aree interessate;
- le linee-guida prioritarie per progetti di conservazione, recupero, riqualificazione, valorizzazione e gestione di aree regionali, indicandone gli strumenti di attuazione, comprese le misure incentivanti;
- le misure di coordinamento con gli strumenti di pianificazione territoriale e di settore, nonché con gli altri piani, programmi e progetti nazionali e regionali di sviluppo economico.

Di fondamentale importanza nel PPTR è la **volontà conoscitiva di tutto il territorio regionale sotto tutti gli aspetti: culturali, paesaggistici, storici.**

Attraverso l'*Atlante del Patrimonio*, il PPTR, fornisce la descrizione, la interpretazione nonché la rappresentazione identitaria dei paesaggi della Puglia, presupposto essenziale per una visione strategica del Piano volta ad individuare le regole statutarie per la tutela, riproduzione e valorizzazione degli elementi patrimoniali che costituiscono l'identità paesaggistica della regione e al contempo risorse per il futuro sviluppo del territorio.

Il quadro conoscitivo e la ricostruzione dello stesso attraverso l'*Atlante del Patrimonio*, oltre ad assolvere alla funzione interpretativa del patrimonio ambientale, territoriale e paesaggistico, definisce le regole statutarie, ossia le regole fondamentali di riproducibilità per le trasformazioni



Consulenza: **Atech Srl**

Proponente: **Alerion Servizi Tecnici e Sviluppo Srl**

Progetto per la realizzazione di un impianto agrivoltaico della potenza massima installata pari a 40,33 MWp e potenza di immissione pari a 40 MW e relative opere di connessione alla RTN da realizzarsi in "Contrada Zingariello" nel Comune di Gravina in Puglia (BA)

future, socioeconomiche e territoriali, non lesive dell'identità dei paesaggi pugliesi e concorrenti alla loro valorizzazione durevole.

Lo scenario strategico assume i valori patrimoniali del paesaggio pugliese e li traduce in obiettivi di trasformazione per contrastarne le tendenze di degrado e costruire le precondizioni di forme di sviluppo locale socioeconomico auto-sostenibile. Lo scenario è articolato a livello regionale in **obiettivi generali** (Titolo IV Elaborato 4.1), a loro volta articolati negli **obiettivi specifici**, riferiti a vari **ambiti paesaggistici**.

Gli ambiti paesaggistici sono individuati attraverso la valutazione integrata di una pluralità di fattori:

- la conformazione storica delle regioni geografiche;
- i caratteri dell'assetto idrogeomorfologico;
- i caratteri ambientali ed ecosistemici;
- le tipologie insediative: città, reti di città infrastrutture, strutture agrarie
- l'insieme delle figure territoriali costitutive dei caratteri morfotipologici dei paesaggi;
- l'articolazione delle identità percettive dei paesaggi.



5.3.1. Definizione di ambito e figura territoriale

Il PPTR definisce 11 Ambiti di paesaggio e le relative figure territoriali. Il territorio del comune di Gravina in Puglia interessato dalle opere in progetto ricade all'interno del **Ambito territoriale n.6 – Alta Murgia** caratterizzato *“dal rilievo morfologico dell’altopiano e dalla prevalenza di vaste superfici a pascolo e a seminativo che si sviluppano fino alla fossa bradanica. La delimitazione dell’ambito si è attestata quindi principalmente lungo gli elementi morfologici costituiti dai gradini murgiani nord-orientale e sud-occidentale che rappresentano la linea di demarcazione netta tra il paesaggio dell’Alta Murgia e quelli limitrofi della Puglia Centrale e della Valle dell’Ofanto, sia da un punto di vista dell’uso del suolo (tra il fronte di boschi e pascoli dell’altopiano e la matrice olivata della Puglia Centrale e dei vigneti della Valle dell’Ofanto), sia della struttura insediativa (tra il vuoto insediativo delle Murge e il sistema dei centri corrispondenti della costa barese e quello lineare della Valle dell’Ofanto). A Sud-Est, non essendoci evidenti elementi morfologici, o netti cambiamenti dell’uso del suolo, per la delimitazione con l’ambito della Valle d’Itria si sono considerati prevalentemente i confini comunali. Il perimetro che delimita l’ambito segue, a Nord-Ovest, la Statale 97 ai piedi del costone Murgiano sud-occidentale, piega sui confini regionali, escludendo il comune di Spinazzola, prosegue verso sud fino alla Statale 7 e si attesta sul confine comunale di Gioia del Colle, includendo la depressione della sella, si attesta quindi sulla viabilità interpodereale che delimita i boschi e i pascoli del costone murgiano orientale fino ai confini comunali di Canosa”.*



Consulenza: **Atech Srl**

Proponente: **Alerion Servizi Tecnici e Sviluppo Srl**

Progetto per la realizzazione di un impianto agrivoltaico della potenza massima installata pari a 40,33 MWp e potenza di immissione pari a 40 MW e relative opere di connessione alla RTN da realizzarsi in "Contrada Zingariello" nel Comune di Gravina in Puglia (BA)



Figura 5-7: Individuazione dell'ambito territoriale di riferimento e relativa figura territoriale (fonte: Piano Paesaggistico Territoriale Regionale - PPTR)



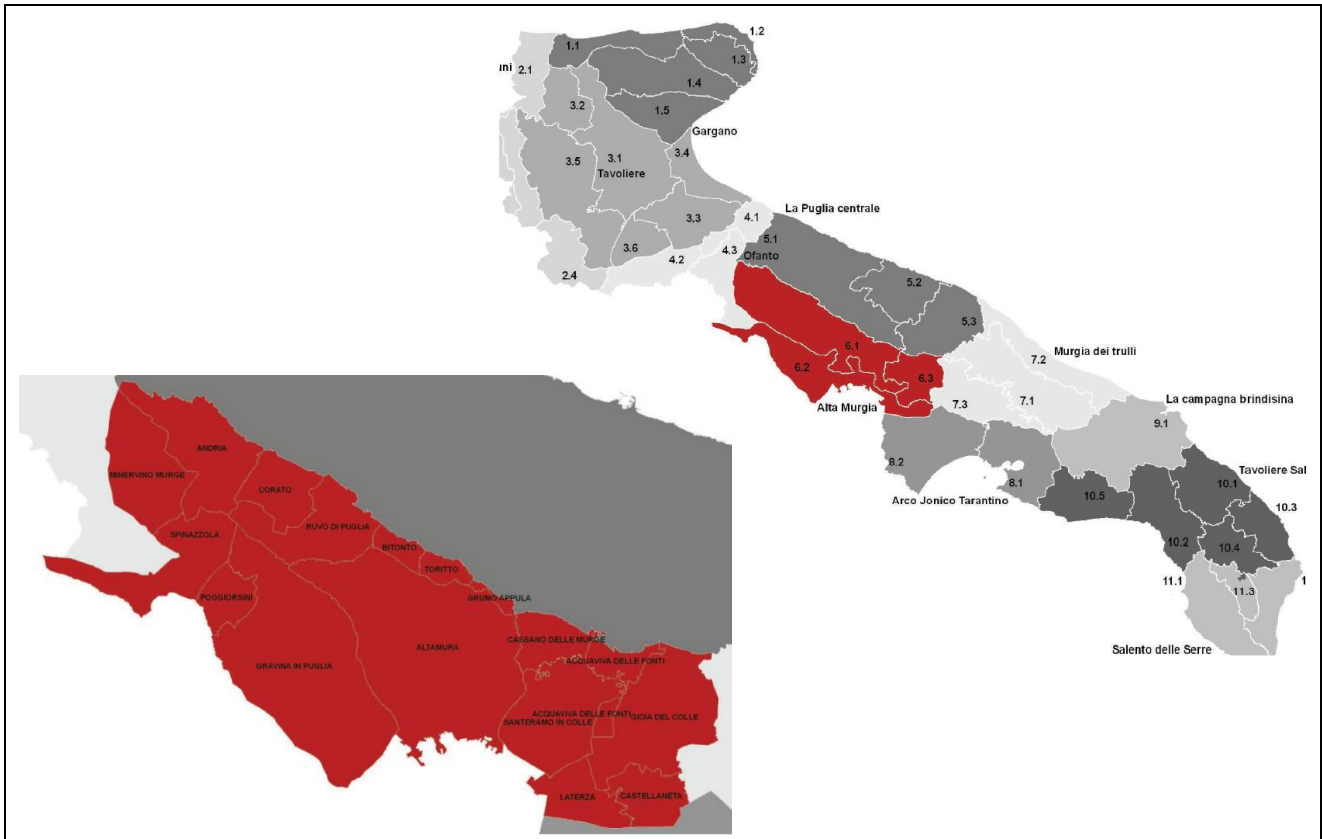

Figura 5-8: Individuazione dell'ambito territoriale di riferimento delle opere di progetto

La parte occidentale dell'ambito è ben identificabile nella figura territoriale della Fossa Bradanica, un paesaggio rurale fortemente omogeneo e caratterizzato da dolci declivi ricoperti da colture prevalentemente seminative, solcate da un fitto sistema idrografico che possiede una grande uniformità spaziale. La figura è caratterizzata da un territorio lievemente ondulato, solcato dal Bradano e dai suoi affluenti; è un paesaggio fortemente omogeneo di dolci colline con suoli alluvionali profondi e argillosi, cui si aggiungono altre formazioni rocciose di origine plio-pleistocenica (circa un milione di anni fa) di natura calcareoarenacea (tufi). Il limite della figura (da nord verso est) è costituito dal confine regionale, quasi parallelamente a questo, da sud ad ovest il costone murgiano: ai piedi di questa decisa quinta si sviluppa la viabilità principale (coincidente per un lungo tratto con la vecchia via Appia e con il tratturo Melfi-Castellaneta) e la ferrovia, che circumnavigano l'altopiano da Canosa a Gioia del Colle e collegano i centri di Spinazzola, Minervino e Altamura, posti a corona sui margini esterni del tavolato calcareo.

Lungo questa direttrice storica nord-sud si struttura e ricorre un sistema bipolare formato dalla grande masseria da campo collocata nella Fossa Bradanica e il corrispettivo jazzo posto sulle pendici del costone murgiano. Le ampie distese sono intensamente coltivate a seminativo.

Al loro interno sono distinguibili limitati lembi boscosi che si sviluppano nelle forre più inaccessibili o sulle colline con maggiori pendenze, a testimoniare il passato boscoso di queste aree. Il bosco Difesa Grande, che si estende su una collina nel territorio di Gravina, rappresenta una pallida ma efficace traccia di questo antico splendore. La porzione meridionale dell'ambito è gradualmente più acclive e le tipologie colturali si alternano e si combinano con il pascolo o con il bosco.

Prima di passare all'analisi delle tre strutture specifiche in cui si articola il quadro conoscitivo, si riporta qui di seguito uno stralcio dell'elaborato 3.2.3 "**La valenza ecologica del territorio agro-silvo-pastorale regionale**", allegato alla descrizione strutturale di sintesi del territorio regionale.

L'Atlante del Patrimonio, di cui tali elaborati fanno parte, fornisce la rappresentazione identitaria dei paesaggi della Puglia, per la costruzione di un quadro conoscitivo quanto più dettagliato e specifico.

Le tavole infatti offrono una immediata lettura della ricchezza ecosistemica del territorio, che nel caso in esame non presentano una varietà di specie per le quali esistono obblighi di conservazione, specie vegetali oggetto di conservazione, elementi di naturalità, vicinanza a biotipi o agroecosistemi caratterizzati da particolare complessità o diversità.

La conoscenza di tali descrizioni rappresenta un presupposto essenziale per l'elaborazione di qualsivoglia intervento sul territorio, e la società proponente non si è sottratta da un'attenta analisi di tutte le componenti in gioco.





Figura 5-9: la valenza ecologica, elaborato del PPTR

L'assetto della figura è altresì modificato dalla progressiva riduzione della vegetazione ripariale e da pratiche colturali intensive e inquinanti. Si assiste alla progressiva riduzione dei lembi boscati a favore di vaste coltivazioni cerealicole.

Si assiste a non infrequenti fenomeni di nuova espansione degli insediamenti, che tendono a sfrangiarsi verso valle, spesso attraverso la costruzione di piattaforme produttive e commerciali. Nel territorio aperto, si assiste all'abbandono e al progressivo deterioramento delle strutture, dei manufatti e dei segni delle pratiche rurali tradizionali caratterizzanti la figura.

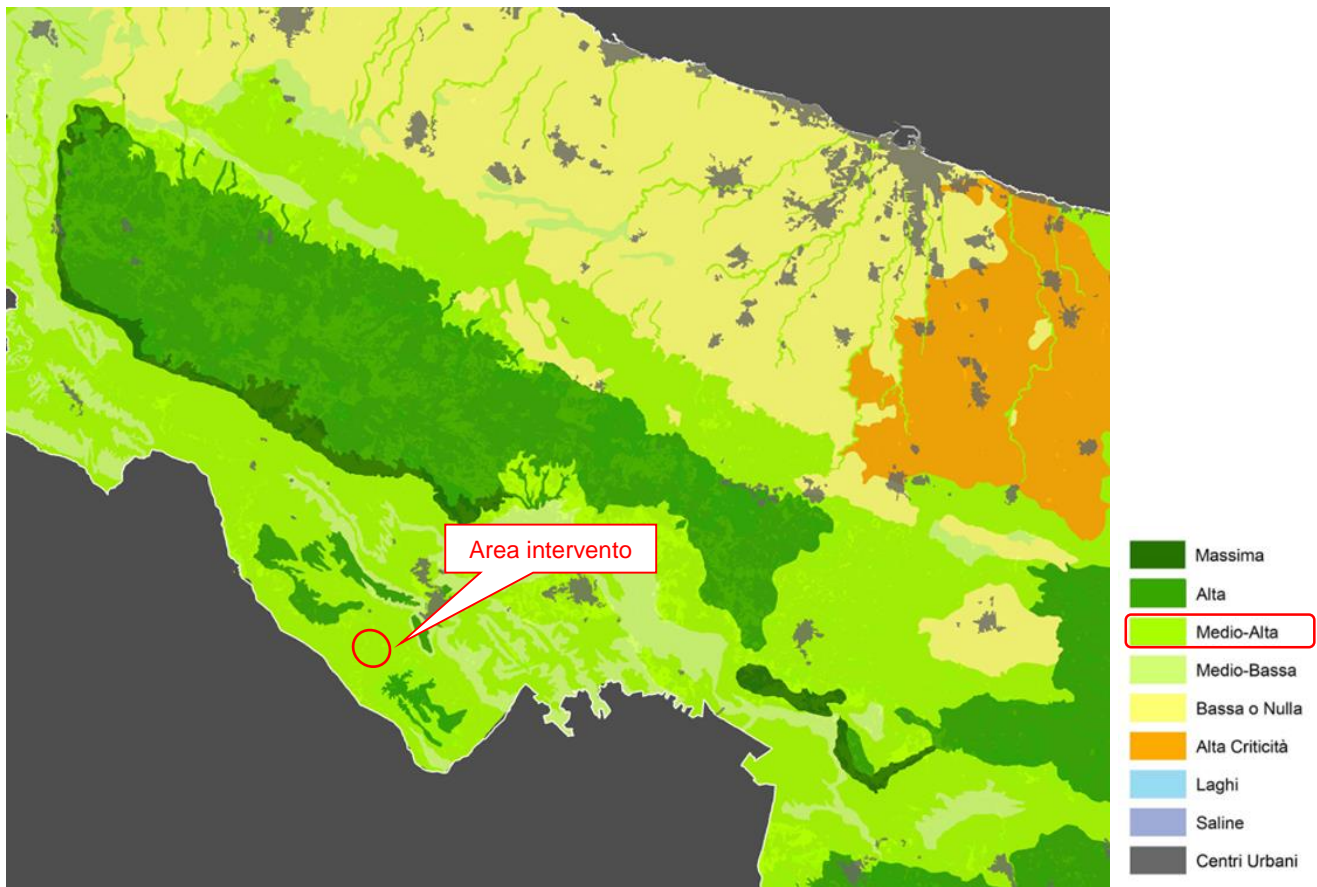

Figura 5-10: Naturalità, elaborato del PPTR (fonte: Paesaggio Puglia, Atlante del PPTR)

Come illustra l'immagine sopra riportata tratta dall'elaborato del PPTR 3.2.2.1 Naturalità, l'area di progetto è ormai priva di elementi di naturalità quali boschi, arbusteti, prati o pascoli.

In genere, paesaggio rurale è definito da dolci colline ricoperte da colture prevalentemente seminative, solcate da un fitto sistema idrografico. Più a sud il paesaggio rurale di Gravina e di Altamura è caratterizzato da un significativo mosaico periurbano in corrispondenza dei due insediamenti e si connota per una struttura rurale a trama fitta piuttosto articolata composta da oliveto, seminativo e dalle relative associazioni colturali.

5.3.2. Sistema delle tutele

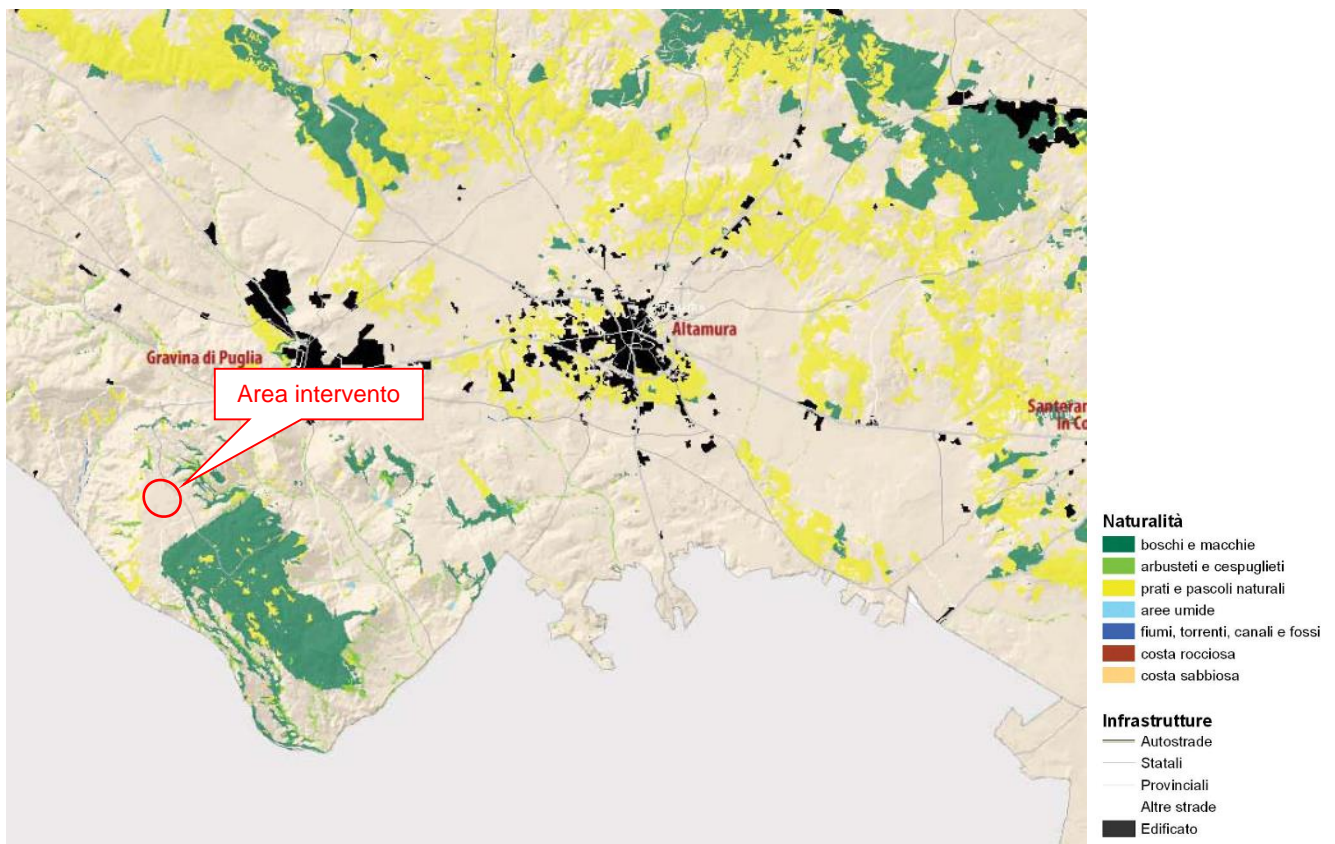
Il sistema delle tutele del suddetto PPTR individua Beni Paesaggistici (BP) e Ulteriori Contesti Paesaggistici (UCP) suddividendoli in tre macro-categorie e relative sottocategorie:

- **Struttura Idrogeomorfologica;**
 - Componenti idrologiche;
 - Componenti geomorfologiche;

- **Struttura Ecosistemica e Ambientale:**
 - Componenti botanico/vegetazionali;
 - Componenti delle aree protette e dei siti naturalistici;

- **Struttura antropica e storico-culturale:**
 - Componenti culturali e insediative;
 - Componenti dei valori percettivi.



Consulenza: **Atech Srl**

Proponente: **Alerion Servizi Tecnici e Sviluppo Srl**

Progetto per la realizzazione di un impianto agrivoltaico della potenza massima installata pari a 40,33 MWp e potenza di immissione pari a 40 MW e relative opere di connessione alla RTN da realizzarsi in "Contrada Zingariello" nel Comune di Gravina in Puglia (BA)

Come si evince dall'analisi delle Componenti geomorfologiche riportata nell'immagine seguente, l'area interessata dall'impianto e le opere connesse sono esterne a tali componenti.



Figura 5-11: Componenti geomorfologiche - individuazione di BP e UCP nell'area di impianto



Consulenza: **Atech Srl**

Proponente: **Alerion Servizi Tecnici e Sviluppo Srl**

Progetto per la realizzazione di un impianto agrivoltaico della potenza massima installata pari a 40,33 MWp e potenza di immissione pari a 40 MW e relative opere di connessione alla RTN da realizzarsi in "Contrada Zingariello" nel Comune di Gravina in Puglia (BA)

Inoltre, come si evince dall'analisi delle Componenti idrologiche riportata nell'immagine seguente, **non si rileva alcuna interferenza tra l'area di intervento e le relative componenti presenti nell'area vasta** (figura seguente).



Figura 5-12: Componenti Idrologiche - individuazione di BP e UCP nell'area di impianto



Consulenza: **Atech Srl**

Proponente: **Alerion Servizi Tecnici e Sviluppo Srl**

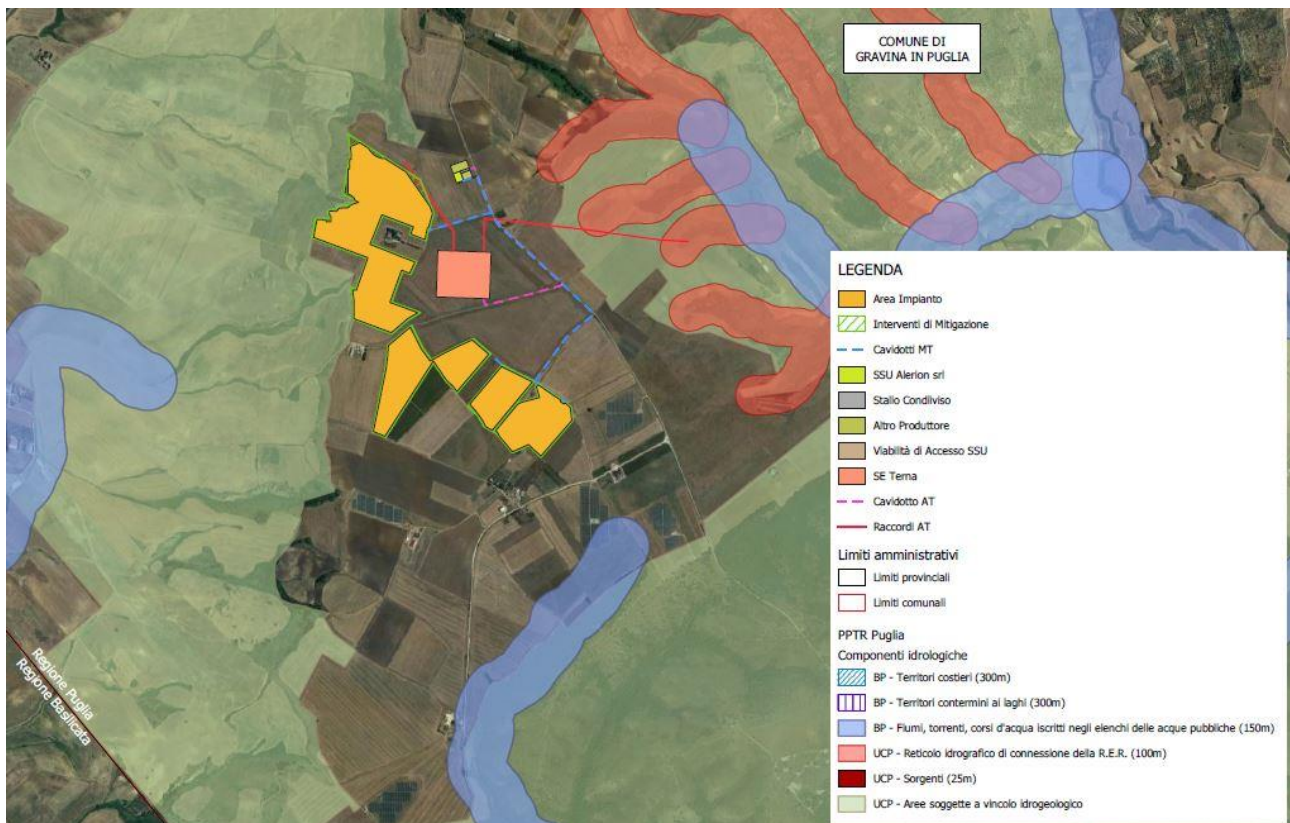
Progetto per la realizzazione di un impianto agrivoltaico della potenza massima installata pari a 40,33 MWp e potenza di immissione pari a 40 MW e relative opere di connessione alla RTN da realizzarsi in "Contrada Zingariello" nel Comune di Gravina in Puglia (BA)

Anche per le Componenti botanico-vegetazionali, come riportato nell'immagine seguente, l'area di impianto e le opere connesse non interferiscono con le relative componenti.



Figura 5-13: Componenti botanico-vegetazionali - individuazione di BP e UCP nell'area di impianto



L'analisi delle Componenti aree protette e siti naturalistici, come si evince dall'immagine seguente, non rileva alcuna interferenza di tali elementi con l'area di intervento.

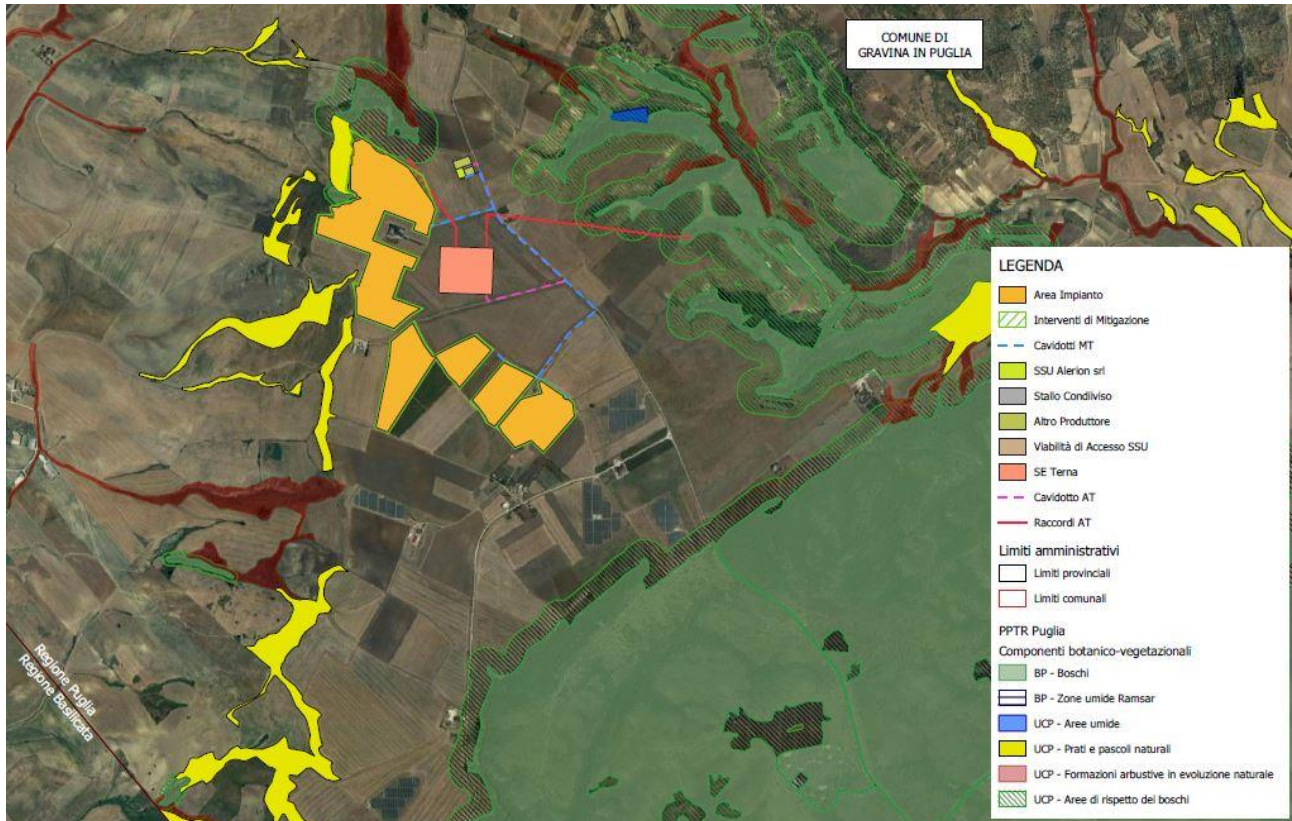

Figura 5-14: Componenti aree protette e siti naturalistici - individuazione di BP e UCP nell'area di impianto



Figura 5-15: Componenti aree protette e siti naturalistici - individuazione di BP e UCP nell'area di impianto: dettaglio area di intervento

Per quanto riguarda invece i Siti Natura 2000 presenti nell'area vasta, il più prossimo è il ZSC IT915912008 *Bosco Difesa Grande* a circa 315 m a sud-ovest dell'impianto. Verso nord ovest è presente il SIC IT912007 *Murgia Alta* ad una distanza di circa 5 km, in ultimo, sempre a nord il *Parco Nazionale dell'Alta Murgia* (EUAP0852) si trova a circa 10,62 Km dall'impianto.

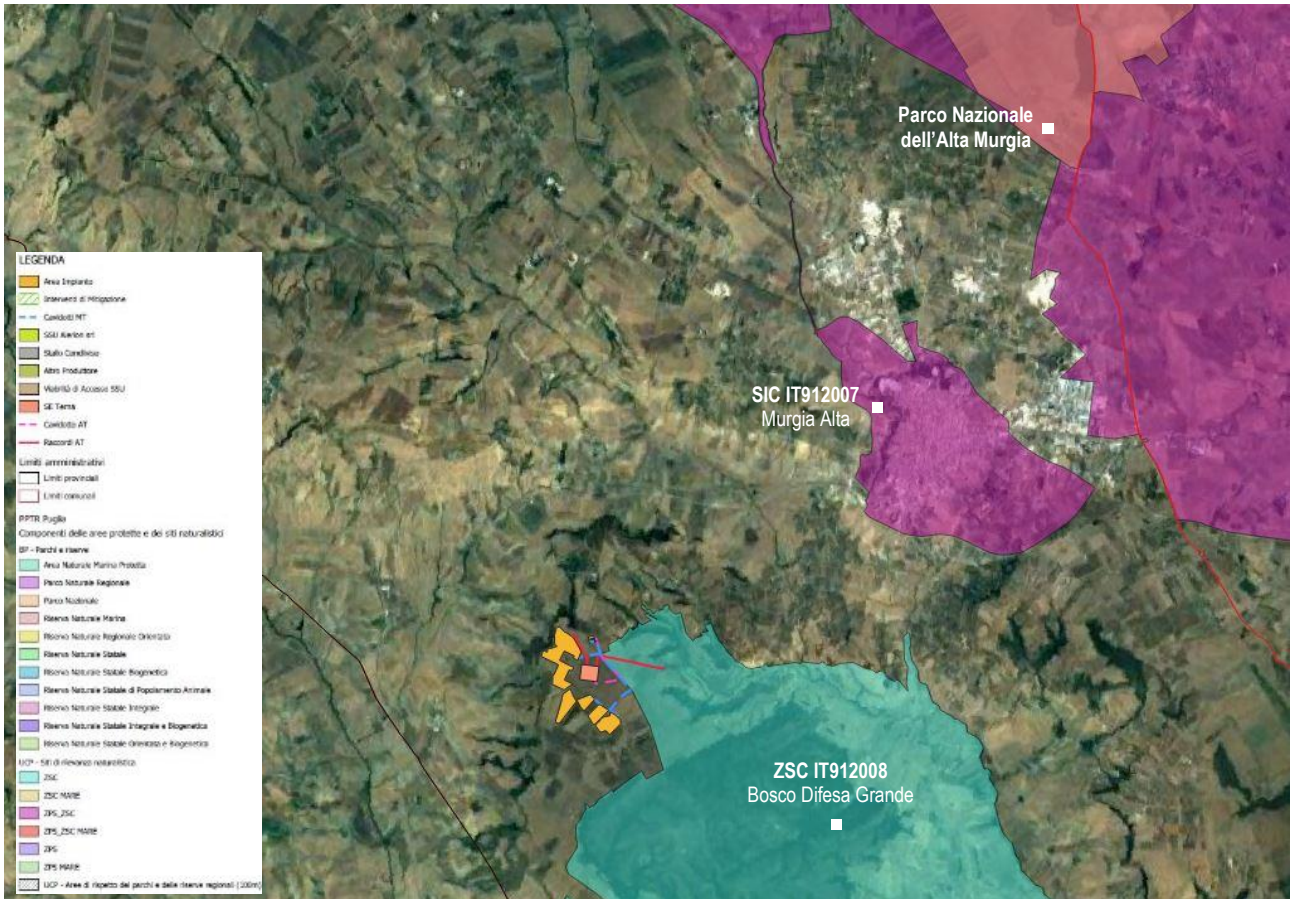
L'impianto non interferisce in alcun modo con le componenti delle aree protette e siti naturalistici.

Dall'analisi delle Componenti Culturali e Insediative nell'area di intervento si evince la presenza di alcuni siti di interesse storico-culturale un'area di notevole interesse pubblico che però **non interferiscono con le aree di progetto.**

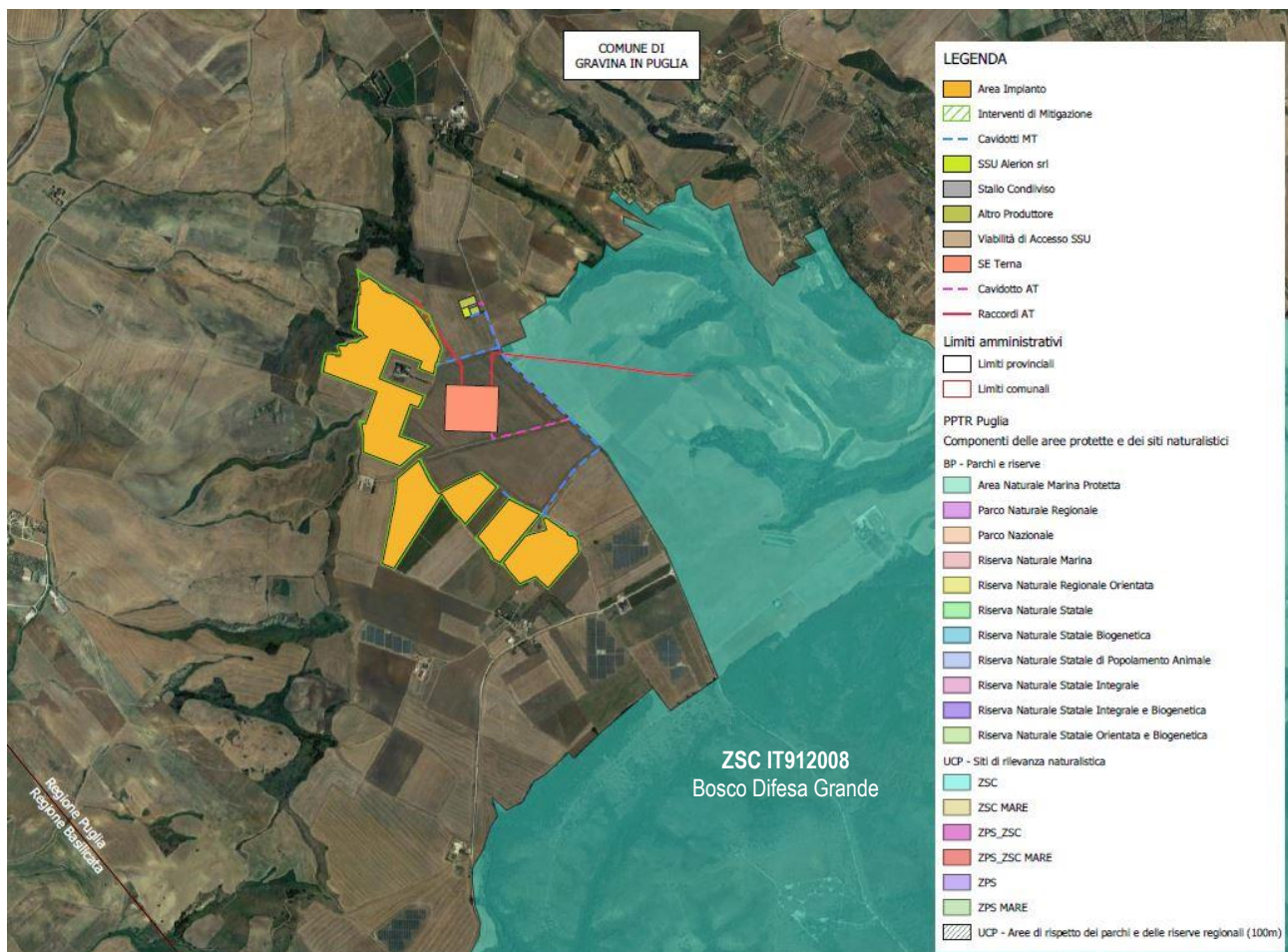

Figura 5-16: Componenti Culturali e Insediative - individuazione di BP e UCP nelle immediate vicinanze dell'area di impianto

Nelle immediate vicinanze invece, si trovano le seguenti segnalazioni architettoniche:

1. *Masseria Zingariello* a circa 770 m a nord del perimetro d'impianto;
2. *Tratturello Tolve Gravina* a circa 1900 m a nord del perimetro di impianto;
3. *Jazzo (Rov.e)* a circa 2400 m a nord- est del perimetro d'impianto;
4. *Masseria Secondino* a circa 2800 m a nord- est del perimetro d'impianto;
5. *Zone gravate da usi civici, Difesa Grande Pantano* a circa 860 m a sud dell'impianto;
6. *Difesa Grande* a circa 2000 m a sud- est dell'impianto;
7. *Jazzo la Monarca* a circa 2400 m a sud-est dell'impianto;
8. *Jazzo Staturo del Lepore* a circa 1900 m a sud-est dell'impianto;

Come si evince dalle immagini sopra riportate **le aree di impianto non interferiscono con le Componenti Culturali Insediative.**

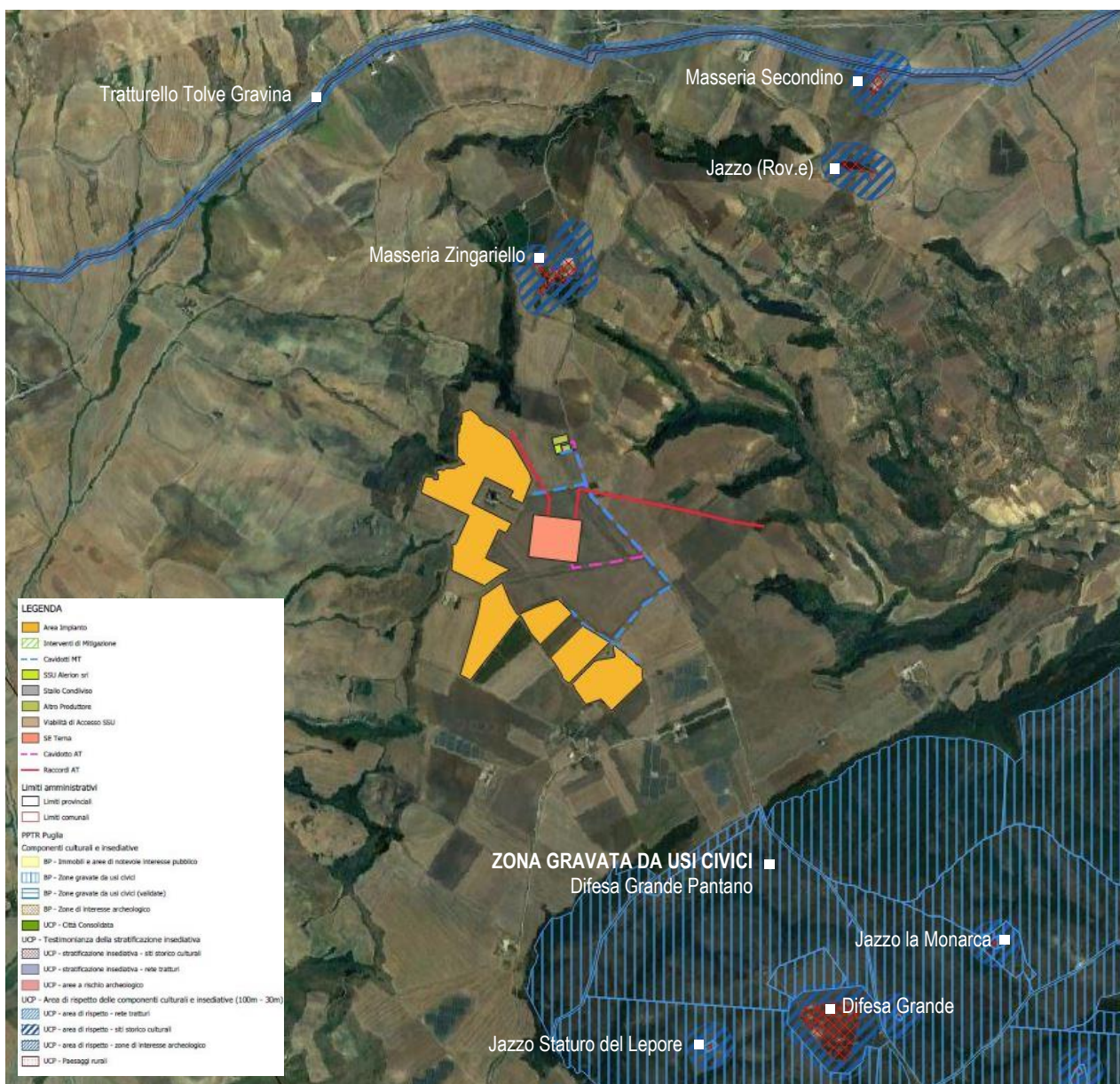

Dall'analisi delle Componenti dei valori percettivi rappresentata nell'immagine seguente si evince che ad una distanza di circa 280 m dall'impianto è presente l'*UCP-Strade a valenza paesaggistica* (SP193), mentre l'impianto dista 1,8 km dal Cono Visuale *Gravina la gravina*.



Figura 5-17: Componenti dei Valori Percettivi - individuazione di UCP nell'area di impianto

Si evidenzia, inoltre, che il percorso del **cavidotto** per un breve tratto corre lungo la SP193, che come anticipato è indicata quale *UCP-Strade a valenza paesaggistica*.

A tal proposito si evidenzia che la modalità di posa del cavidotto in interrato, come auspicato dall'art. 88 *Misure di salvaguardia e di utilizzazione per le componenti dei valori percettivi* delle NTA del PPTR garantirà le seguenti misure:

- ✓ il mantenimento delle visuali ampie e profonde lungo la viabilità interessata

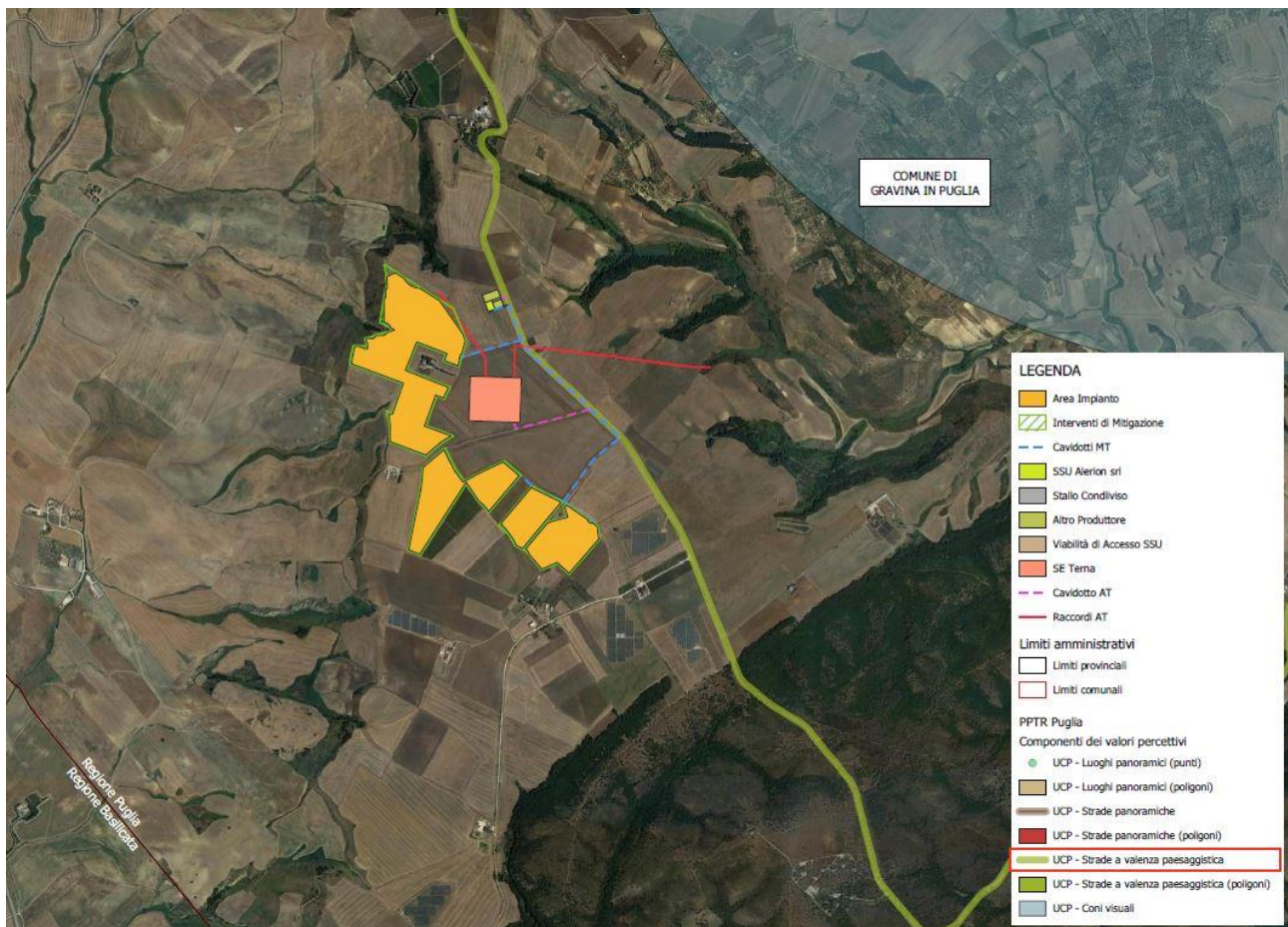

- ✓ non modificherà lo stato dei luoghi
- ✓ non comprometterà l'integrità dei peculiari valori paesaggistici.

Alla luce delle considerazioni sopra riportate è possibile affermare, quindi, che **la realizzazione delle opere in progetto risulta compatibile con le misure di tutela prescritte per le Componenti dei Valori Percettivi.**

A seguito dell'analisi sopra riportata è possibile affermare quindi che il progetto nel complesso è **coerente con le disposizioni del PPTR**, nonché conforme con la filosofia del Piano e con il suo approccio estetico, ecologico, e storico-strutturale, in quanto la progettazione dell'impianto ha posto **attenzione ai caratteri paesaggistico-ambientali del luogo e ai caratteri storici del sito di installazione.**

Infine, più in generale, si segnala che il Decreto Semplificazioni 31.5.2021, n. 77, convertito in Legge n. 108/2021, all'art. 18 "Opere e infrastrutture strategiche per la realizzazione del PNRR e del PNIEC" dispone che "Al decreto legislativo 3 aprile 2006, n. 152, sono apportate le seguenti modificazioni: a) all'articolo 7-bis 1) il comma 2-bis è sostituito dal seguente: "2-bis. Le opere, gli impianti e le infrastrutture necessari alla realizzazione dei progetti strategici per la transizione energetica del Paese inclusi nel Piano nazionale di ripresa e resilienza (PNRR) e al raggiungimento degli obiettivi fissati dal Piano nazionale integrato per l'energia e il clima (PNIEC), predisposto in attuazione del Regolamento (UE) 2018/1999, come individuati nell'Allegato I-bis, e le opere ad essi connesse costituiscono interventi di pubblica utilità, indifferibili e urgenti"; 2) il comma 2-ter è abrogato".

Ovvero, il nuovo Decreto Semplificazioni ribadisce **la pubblica utilità, indifferibilità ed urgenza** degli impianti da fonti rinnovabili e delle opere ad essi connesse.

In particolare si segnala la differenza tra la "pubblica utilità", "indifferibilità" ed "urgenza" menzionate nella L. 108/2021 e le medesime qualificazioni giuridiche attribuite agli impianti da fonti rinnovabili ai sensi dell'art. 12, comma 1, del D.lgs n. 387/2003.

Infatti, mentre nella formulazione del precedente art. 12, comma 1, del D.lgs. 387/2003 si fa riferimento alla pubblica utilità, indifferibilità ed urgenza di opere di impianti da fonti rinnovabili, autorizzate ai sensi del comma 3 del medesimo articolo, e quindi sono opere che diventano tali



Consulenza: **Atech Srl**

Proponente: **Alerion Servizi Tecnici e Sviluppo Srl**

Progetto per la realizzazione di un impianto agrivoltaico della potenza massima installata pari a 40,33 MWp e potenza di immissione pari a 40 MW e relative opere di connessione alla RTN da realizzarsi in "Contrada Zingariello" nel Comune di Gravina in Puglia (BA)

dopo l'autorizzazione, viceversa nella "nuova formulazione" della L. n. 108/2021 **tutte le opere, gli impianti e le infrastrutture necessari alla realizzazione dei progetti strategici per la transizione energetica del Paese inclusi nel Piano nazionale di ripresa e resilienza (PNRR) e al raggiungimento degli obiettivi fissati dal Piano nazionale integrato per l'energia e il clima (PNIEC), predisposto in attuazione del Regolamento (UE) 2018/1999, come individuati nell'Allegato I-bis, e le opere ad essi connesse costituiscono interventi di pubblica utilità, indifferibili e urgenti e quindi sono tali per definizione, anche prima di essere autorizzati.**



5.4. Piano di assetto idrogeologico

La Legge n. 183/1989 sulla difesa del suolo ha stabilito che il bacino idrografico, inteso come "il territorio dal quale le acque pluviali o di fusione delle nevi e dei ghiacciai, defluendo in superficie, si raccolgono in un determinato corso d'acqua direttamente o a mezzo di affluenti, nonché il territorio che può essere allagato dalle acque del medesimo corso d'acqua, ivi compresi i suoi rami terminali con le foci in mare ed il litorale marittimo prospiciente".

Strumento di gestione del bacino idrografico è il Piano di Bacino che si configura quale strumento di carattere "conoscitivo, normativo e tecnico-operativo mediante il quale sono pianificate e programmate le azioni e le norme d'uso finalizzate alla conservazione, difesa e valorizzazione del suolo e alla corretta utilizzazione delle acque, sulla base delle caratteristiche fisiche ed ambientali del territorio interessato".

Il territorio comunale di Gravina in Puglia rientra nel bacino idrografico del fiume Bradano, per cui l'autorità competente è **l'Autorità di Bacino della Basilicata**, come indicato nella figura seguente.



Consulenza: **Atech Srl**

Proponente: **Alerion Servizi Tecnici e Sviluppo Srl**

Progetto per la realizzazione di un impianto agrivoltaico della potenza massima installata pari a 40,33 MWp e potenza di immissione pari a 40 MW e relative opere di connessione alla RTN da realizzarsi in "Contrada Zingariello" nel Comune di Gravina in Puglia (BA)



Figura 5-18: Carta Bacini Idrografici Basilicata

L'Autorità della Regione Basilicata, con approvazione in prima stesura del 05/12/2001, ha provveduto alla redazione del P.A.I. (Piano stralcio per la difesa dal rischio idrogeologico) e



Consulenza: **Atech Srl**

Proponente: **Alerion Servizi Tecnici e Sviluppo Srl**

Progetto per la realizzazione di un impianto agrivoltaico della potenza massima installata pari a 40,33 MWp e potenza di immissione pari a 40 MW e relative opere di connessione alla RTN da realizzarsi in "Contrada Zingariello" nel Comune di Gravina in Puglia (BA)

successivo aggiornamento adottato con Delibera n.4.9_2 del 20/12/2019, nel quale vengono perimetrare le aree a pericolosità/rischio idraulico e geomorfologico.

Il P.A.I., redatto ai sensi dell'art.65 del D.Lgs 152/2006, a valore di Piano Territoriale di Settore ed è lo strumento conoscitivo, normativo e tecnico-operativo mediante il quale sono pianificate e programmate le azioni e le norme d'uso riguardanti la difesa dal rischio idraulico e idrogeologico del territorio compreso nell'Autorità di Bacino della Basilicata.



Figura 5-19: Estratto del Piano stralcio per la difesa dal rischio idrogeologico-Rischio alluvioni nell'area di intervento e layout di progetto



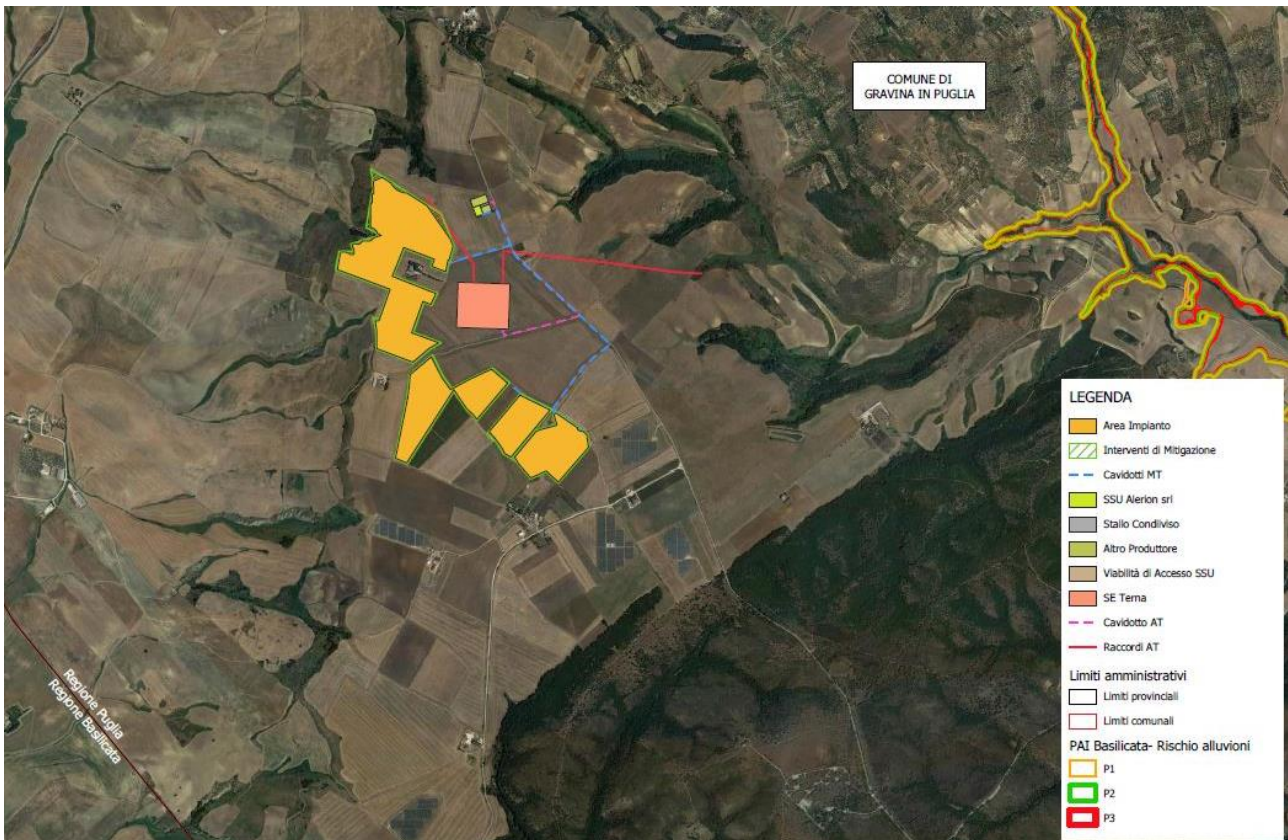

Figura 5-20: Estratto del Piano stralcio per la difesa dal rischio idrogeologico-Rischio frane nell'area di intervento e layout di progetto (agg. febbraio 2022)

Come si evince dalle immagini precedente e dagli elaborati grafici in allegato, ricavati dalla carta del Piano stralcio per l'Assetto Idrogeologico redatta dall'AdB Basilicata, **l'area di impianto non rientra in aree a rischio frane ed alluvioni.**

Dalla sovrapposizione dell'area di interesse sulla Carta idrogeomorfologica si rilevano interferenze con le aste idrografiche.

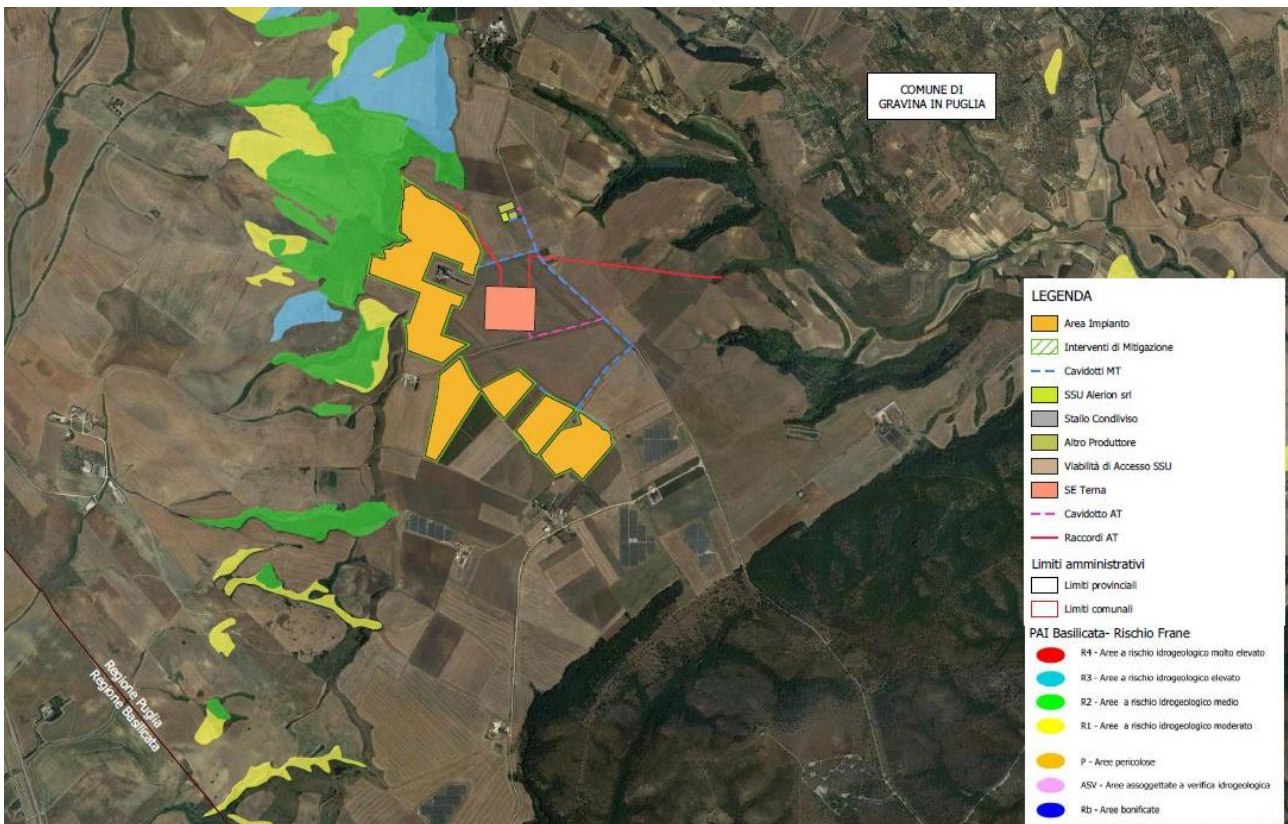

Figura 5-21: Interferenze con il Reticolo idrografico – (fonte: Carta idrogeomorfologica, AdB Puglia)

Come si evince dall'immagine sopra riportata, il **cavidotto e una porzione di impianto** interferisce con alcuni corsi d'acqua episodici.

Come riportato nello Studio idraulico, a cui si rimanda per approfondimenti, nei punti in cui si avrà interferenza tra l'asta fluviale e i cavidotti l'interferenza sarà risolta in linea generale con l'utilizzo della trivellazione orizzontale controllata (TOC), eseguite ad una profondità di 2 mt rispetto al fondo alveo in maniera da non interferire minimamente sia con il deflusso superficiale che con gli eventuali scorrimenti in subalvea. Nel caso dei parallelismi, si procederà con il posizionamento del cavidotto previo scavo e successivo rinterro su strada esistente.

Nel caso dell'interferenza del reticolo con l'area di impianto, si specifica che tali aree non saranno interessate dall'installazione dei pannelli.

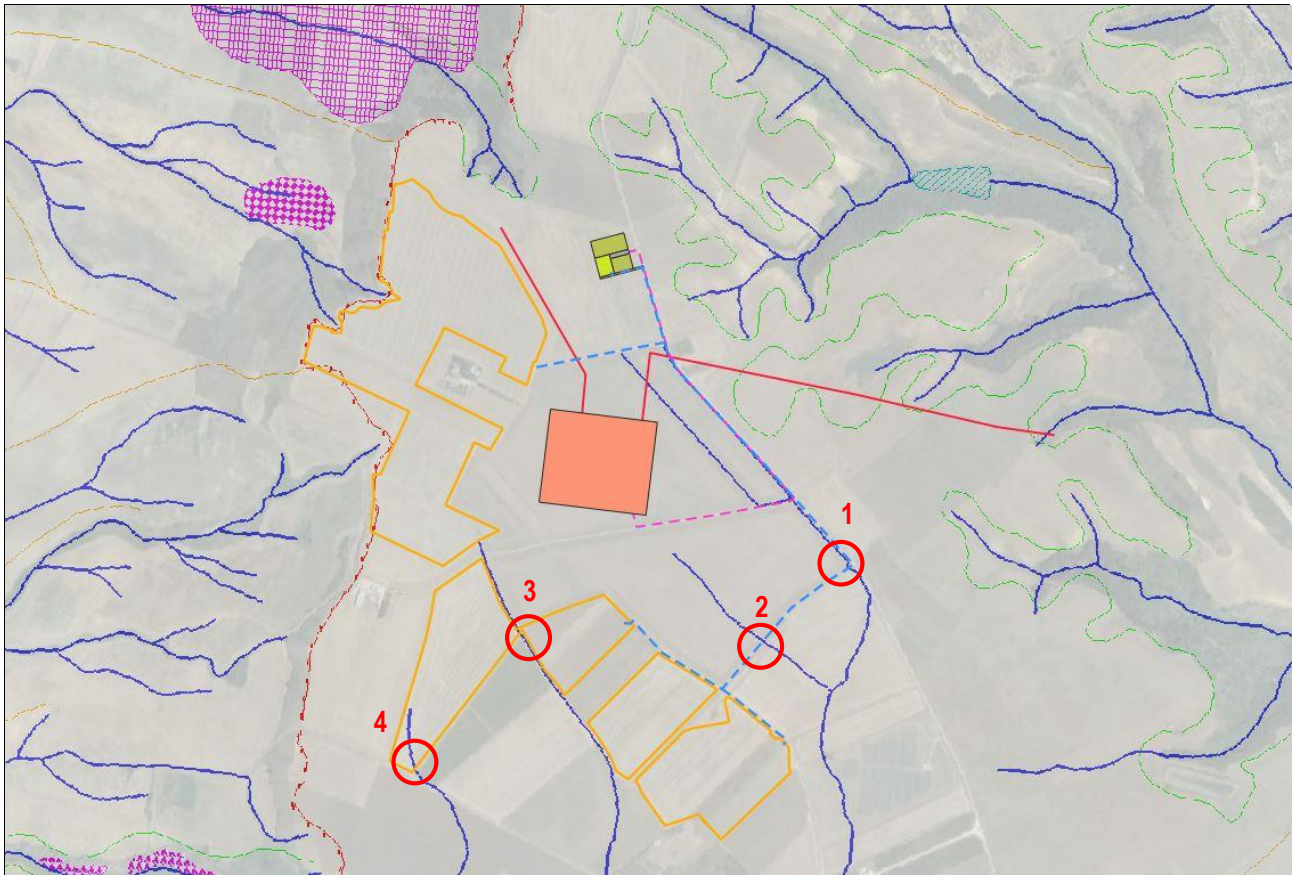
Alla luce delle considerazioni sopra riportate si ritiene che la realizzazione dell'impianto in oggetto sia compatibile con le prescrizioni e le finalità del PAI Basilicata e con le

indicazioni dell'AdB, e pertanto che non esistano preclusioni dal punto di vista idrologico ed idraulico alla realizzazione dell'opera in progetto.

5.5. Piano di Gestione Rischio Alluvioni dell'Autorità di Bacino della Basilicata

Il Piano di Gestione del Rischio di Alluvioni (PGRA) elaborato dall'Autorità di Bacino della Basilicata riguarda le seguenti Unit of Management (UoM – Unità di gestione):

- UoM ITI012 Bradano, che include il bacino interregionale del fiume Bradano (Regioni Basilicata e Puglia);
- UoM ITI024 Sinni, che include il bacino interregionale del fiume Sinni (Regioni Basilicata e Calabria), il bacino interregionale del Bacino San Nicola (Regioni Basilicata e Calabria ed i bacini dei torrenti Toccacielo e Canale della Rivolta);
- UoM ITI029 Noce, che include il bacino interregionale del fiume Noce (Basilicata e Calabria) ed i bacini dei corsi d'acqua minori regionali lucani con foce ne Mar Tirreno;
- UoM ITR171 Basento Cavone Agri, che include i bacini regionali lucani dei fiumi Basento, Cavone e Agri.

Il Piano si compone di due parti:

- **PGRA Parte A**, nel quale sono illustrate le condizioni di pericolosità e rischio idraulico delle UoM, sono definiti gli obiettivi e le misure di gestione del rischio di alluvioni. La Parte A del Piano rientra nelle competenze dell'Autorità di Bacino che ne cura la redazione in coordinamento con il Distretto Idrografico e le altre Autorità di bacino operanti nel Distretto. Le procedure di elaborazione del PGRA predisposto dall'Autorità di Bacino della Basilicata per le UoM di competenza sono state sottoposte alle valutazioni del Comitato tecnico nella seduta del 12 febbraio 2015. Il Progetto di Piano di Gestione del Rischio di Alluvioni è stato sottoposto alle valutazioni del Comitato Tecnico nella seduta del 21 luglio 2015, mentre il Piano di gestione del Rischio di alluvioni è stato valutato nella seduta del 15 dicembre 2015. Con delibera n. 15 del 31 luglio 2015 il Comitato Istituzionale dell'Autorità di bacino della Basilicata ha preso atto del Progetto di Piano di Gestione del Rischio di alluvioni predisposto per le UoM di competenza



Consulenza: **Atech Srl**

Proponente: **Alerion Servizi Tecnici e Sviluppo Srl**

Progetto per la realizzazione di un impianto agrivoltaico della potenza massima installata pari a 40,33 MWp e potenza di immissione pari a 40 MW e relative opere di connessione alla RTN da realizzarsi in "Contrada Zingariello" nel Comune di Gravina in Puglia (BA)

dell'Autorità di bacino della Basilicata. In data 17 dicembre 2015, il Comitato Istituzionale dell'Autorità di Bacino Liri-Garigliano e Volturno integrato con i rappresentanti di tutte le Regioni presenti nel Distretto dell'Appennino Meridionale ha adottato il Piano di Gestione del Rischio di Alluvione del Distretto, che include i piani di Gestione predisposti dalle Autorità di Bacino nazionale, dalle Autorità di bacino interregionali e regionali per le UoM di competenza e, pertanto anche il PGRA predisposto dall'Autorità di Bacino della Basilicata.

- **PGRA Parte B** è dedicata agli aspetti di protezione civile ed è redatta dalle Regioni e dai relativi Servizi/Uffici di Protezione Civile, che in coordinamento tra loro e con il Dipartimento Nazionale di Protezione Civile, provvedono alla predisposizione ed attuazione del sistema di allertamento nazionale, statale e regionale per il rischio idraulico. La parte B del Piano è stata sottoposta dalle regioni, ciascuna per il territorio di competenza, ad approvazione della Giunta Regionale.

Il Primo Piano di Gestione Rischio di Alluvioni del Distretto idrografico Appennino Meridionale PGRA DAM, è stato adottato, ai sensi dell'art. 66 del d.lgs. 152/2006, con Delibera n° 1 del Comitato Istituzionale Integrato del 17 dicembre 2015, ed è stato approvato, ai sensi dell'art. 4 comma 3 del d.lgs. 219/2010, con Delibera n° 2 del Comitato Istituzionale Integrato del 3 marzo 2016.

Dalle mappe del rischio alluvioni relative al Bacino del Bradano disponibili su http://www.adb.basilicata.it/adb/pStralcio/rischio_alluv.asp non si evincono aree a rischio alluvioni nei lotti interessati dalle opere in progetto.



5.6. Piano di Tutela delle Acque

L'art. 61 della Parte Terza del D. Lgs. 152/06 attribuisce alle Regioni, la competenza in ordine alla elaborazione, adozione, approvazione ed attuazione dei "Piani di Tutela delle Acque", quale strumento finalizzato al raggiungimento degli obiettivi di qualità dei corpi idrici e, più in generale, alla protezione dell'intero sistema idrico superficiale e sotterraneo.

Il **Piano di Tutela delle Acque** è stato approvato con Delibera del Consiglio Regionale n. 230 del 20/10/2009 a modifica ed integrazione del Piano di Tutela delle Acque della Regione Puglia adottato con Delibera di Giunta Regionale n. 883/07 del 19 giugno 2007 pubblicata sul B.U.R.P. n. 102 del 18 Luglio 2007, successivamente aggiornato con Delibera di Giunta Regionale n. 1333 del 16/07/2019.

La fase di aggiornamento del Piano, partendo da studi sviluppati in ambito regionale inerenti la l'identificazione e caratterizzazione dei corpi idrici superficiali e sotterranei, ha riguardato principalmente l'analisi delle pressioni e degli impatti generati dalle attività antropiche insistenti sui corpi idrici regionali che hanno fornito il nuovo quadro conoscitivo di riferimento per il processo di riesame ed aggiornamento del Piano di Tutela delle Acque regionale.

I contenuti del Piano si articolano secondo le seguenti tematiche:

- A. Acque superficiali**
- B. Acque a specifica destinazione**
- C. Acque sotterranee**
- D. Agglomerati**
- E. Riutilizzo delle acque reflue depurate**
- F. Registro delle aree protette**
- G. Programma delle misure 2016-2021**
- H. Analisi economica**



I. Valutazione Ambientale Strategica (Rapporto Ambientale , SNT, Valutazione di Incidenza)

NTA Norme Tecniche di Attuazione

Acque superficiali

Il Piano di Tutela delle Acque della Regione Puglia, approvato con D.C.R. 230/2009, individuava i "Corpi idrici significativi" quale elemento centrale della pianificazione di tutela. Rispetto a questi venivano definiti lo stato di qualità, gli obiettivi di qualità ambientale e le relative misure finalizzate al conseguimento degli obiettivi stabiliti dalla normativa.

Tuttavia, la WFD Water Framework Directive (Direttiva Quadro sulle Acque 2000/60/CE) identifica il corpo idrico (waterbody), cioè l'unità minima alla quale vanno riferiti gli obiettivi di qualità, quale elemento di base della pianificazione, senza alcun specifico riferimento alla "significatività" dello stesso.

In tale contesto si inserisce quindi il D.M. 131/2008, secondo il quale il corpo idrico va individuato attraverso un procedimento complesso, nel quale coesistono:

- l'analisi delle caratteristiche fisiche, cioè di tipo idromorfologico ed idraulico (tipizzazione);
- l'analisi delle caratteristiche quali-quantitative, riferite cioè allo stato di qualità biologica e chimica oltre che alla quantità e alla natura degli impatti prodotti dalle pressioni antropiche (identificazione dei corpi idrici);
- l'analisi delle caratteristiche di scala (prima classificazione).

Gli studi condotti hanno portato all'individuazione dei seguenti corpi idrici superficiali regionali:

- ❖ 41 corpi idrici della categoria fiumi
- ❖ 6 corpi idrici della categoria laghi/invasi



- ❖ 39 corpi idrici della categoria acque marino costiere
- ❖ 12 corpi idrici della categoria acque di transizione

L'attività di caratterizzazione dei corpi idrici tipizzati è stata quindi completata associando a ciascuno corpo idrico individuato una classe di rischio di mancato raggiungimento degli obiettivi di qualità.

Sulla base di quanto suddetto, la prima classificazione dei corpi idrici ha portato all'individuazione di:

- ❖ 20 corpi idrici a rischio
- ❖ 65 corpi idrici probabilmente a rischio
- ❖ 13 corpi idrici non a rischio.

Acque a specifica destinazione

Le acque a specifica destinazione sono quei corpi idrici idonei a una particolare utilizzazione da parte dell'uomo, alla vita dei pesci e dei molluschi. In particolare sono acque a specifica destinazione funzionale ai sensi dell'art. 79, comma I, del D.Lgs 152/06:

- ❖ le acque dolci superficiali destinate alla produzione di acqua potabile;
- ❖ le acque dolci che richiedono protezione e miglioramento per essere idonee alla vita dei pesci;
- ❖ le acque destinate alla vita dei molluschi;
- ❖ le acque destinate alla balneazione.

Le **Acque dolci superficiali destinate alla produzione di acqua potabile** sono classificate dalle Regioni nelle categorie A1, A2 e A3, secondo criteri generali e metodologie per il rilevamento delle caratteristiche qualitative di cui alla tabella 1/A dell'All.2 alla parte terza del D.Lgs 152/06.



A ciascuna delle categorie di appartenenza, indicativa dello stato di qualità del corpo idrico, corrispondono determinati trattamenti delle acque di cui trattasi, che rappresentano le misure da porre in essere per mantenere o raggiungere gli obiettivi di qualità per la specifica destinazione:

- ✓ Categoria A1: trattamento fisico semplice e disinfezione
- ✓ Categoria A2: trattamento fisico e chimico normale e disinfezione
- ✓ Categoria A3: trattamento fisico e chimico normale e disinfezione

Per tale categoria il monitoraggio prevede, oltre la determinazione dei parametri analitici riportati nella Tab.1/A dell'Allegato 2 parte III del D.Lgs.152/06, le integrazioni previste dalle tabelle 1/A e 2/B dell'Allegato 1 alla parte III dello stesso Decreto, come modificato dal DM 260/2010e il monitoraggio del fitoplancton, anche se non richiesto esplicitamente dalla norma, a causa delle potenziali fioriture di specie tossiche; la frequenza di campionamento è mensile.

L'Arpa Puglia, deputata alla verifica dello stato qualitativo e quantitativo dei corpi idrici superficiali della Regione Puglia a seguito di Accordo di Programma sottoscritto in data 15.12.2004, rinnovato in data 21.04.2008, con la Regione Puglia e il Commissario Delegato per l'Emergenza Ambientale in Puglia, ha trasmesso la campagna di monitoraggio 2008 delle acque per detta specifica destinazione.

Dall'analisi delle risultanze della campagna di monitoraggio 2008 ed in riferimento al D.lgs n. 152/06, Allegato 2 alla Parte III, sezione A, punto 1 - Calcolo delle conformità e classificazione, le acque di entrambe gli invasi sono rientrate nella categoria A2. L'invaso di Occhito, almeno per il 2008, ha presentato un'unica criticità, relativa ai superamenti della concentrazione di bario in alcuni campioni rispetto ai limiti tabellari per l'inclusione nella categoria A1. Pertanto, con Deliberazioni di Giunta Regionale n. 1284 del 21.07.2009 e n. 1656 del 15/09/2009, si è proceduto alla classificazione, ai sensi dell'art. 80 del D.Lgs. n. 152/06, delle acque dolci destinate all'uso potabile in Categoria A2.

Sulla scorta dei risultati delle attività di monitoraggio emerge che gli interventi necessari per il miglioramento delle acque destinate al consumo umano sono riconducibili ad un



miglioramento della qualità degli scarichi recapitanti nei bacini sottesi dagli invasi. Avendo la Puglia già provveduto o comunque programmato l'adeguamento degli impianti ricadenti nel territorio regionale, trattandosi di bacini interregionali, si rende necessaria una sinergia con le Regioni confinanti finalizzata alla riduzione delle pressioni gravanti sui bacini di interesse, con il coordinamento dell'Autorità di Distretto.

Per quanto riguarda le **acque dolci che richiedono protezione e miglioramento per essere idonee alla vita dei pesci**, In attuazione di quanto previsto dal D.Lgs 152/2006, la Regione Puglia con D.G.R. 742/96 ha adempiuto alla "designazione" delle acque dolci che richiedono protezione o miglioramento per essere idonee alla vita dei pesci e con D.G.R. n. 6415/97 le ha "classificate" tutte quali "ciprinicole"; la designazione fu revisionata con DGR n. 467/2010 individuando, 16 siti e 21 stazioni di campionamento.

Successivamente, la "designazione" fu sottoposta a ulteriore revisione con DGR n.2904 del 20.12.2012 e con l'eliminazione del sito "BA Torrente Locone" con codice stazione "VP_TL01" a causa dei prolungati periodi di secca che lo hanno reso non idoneo ad ospitare comunità ittiche.

Allo stato attuale, quindi, risultano designati n. 15 siti, le cui acque sono classificate tutte quali "ciprinicole", allocate in 20 corpi idrici superficiali (17 dei quali caratterizzati ai sensi del D.M.131/2008, con D.G.R. n.774 del 23.03.2010 e 3 non individuati dalla Regione Puglia come Corpo Idrico Superficiale, ai sensi del D.M.131/2008).

Con Deliberazione della G.R. n. 785 del 24 giugno 1999, la Regione Puglia ha prodotto la designazione delle **aree con requisiti di qualità delle acque destinate alla molluschicoltura**, individuando sia le aree che necessitano di tutela e sia quelle che necessitano di azioni di miglioramento per consentire la vita e lo sviluppo dei molluschi, indicate nelle nove cartografie allegare alla medesima deliberazione.

La classificazione delle zone acquee in aree di produzione e di stabulazione dei molluschi destinati al consumo umano è stata definita con DGR n. 786 del 24 giugno 1999. Con decorrenza 1 luglio 2014-30 giugno 2015 e così come riportato nel "Programma di Monitoraggio dei corpi idrici superficiali 2014-2015 e relative attività complementari", per tale categoria di acque a specifica destinazione è variata la numerosità dei siti da monitorare, come nel seguito riportato, che aumenta



da n. 16 a n. 26, in virtù delle designazioni effettuate con le D.G.R. nn. 979/2003, 1474/2004, 193/2005, 468/2005, 335/2008, 1748/2008, 2154/2010 e 808/2014, mantenendo inalterati i parametri analitici da controllare nei campioni.

Per quanto riguarda l'individuazione delle **acque di balneazione** e dei rispettivi punti di monitoraggio, per le sei Province della Regione Puglia, sono riportate nelle tabelle allegate alle Delibere di Giunta Regionale dal n. 2465 al n. 2470 del 16 novembre 2010, rappresentate dall'intero sviluppo della fascia costiera (a meno di quelli interdetti alla balneazione) e le rive del lago di Varano. Lo stato di balneabilità delle acque costiere viene definito sulla base di una norma nazionale, il Decreto Legislativo n. 116 del 2008, reso attuativo dal Decreto Ministeriale 30/3/2010 (G. U. del 24 maggio 2010, S.O. n° 97) .

Annualmente è redatto un rapporto su scala nazionale a cura del Ministero della Salute, relativo alla qualità delle acque di balneazione, compilato in base alle risultanze analitiche fatte pervenire al Ministero dai vari Dipartimenti Provinciali A.R.P.A.

Al termine di ogni stagione balneare, le singole acque di balneazione sono classificate sulla base dei risultati del monitoraggio degli ultimi quattro anni, relativi cioè alla stagione balneare in questione e alle tre stagioni balneari precedenti; ne deriva un giudizio variabile tra quattro classi e cioè "scarsa", "sufficiente", "buona" e "eccellente".

Dall'analisi dei risultati ottenuti dal monitoraggio effettuato per gli anni 2011, 2012, 2013 e 2014 è emerso che per la quasi totalità dei punti monitorati si è ottenuto uno stato di qualità eccellente.

Acque sotterranee

L'elevazione del livello di conoscenza sui corpi idrici sotterranei è stata tralasciata ottemperando al ventaglio normativo "Identificazione e caratterizzazione dei corpi idrici sotterranei della Puglia ai sensi del D.Lgs. 3012009", prodotto dal CNR-IRSA con la collaborazione dell'Autorità di Bacino della Puglia e del Servizio Risorse Idriche della Regione Puglia, approvato con D.G.R. n.1786 del 1 ottobre 2013. L'aspetto non è formale, bensì sostanziale: nelle opportune sezioni ad orientamento tematico del PTA Puglia approvato (con D.C.R. 230/2009) era ben rappresentato il



livello d'ingresso dei campi di esistenza e dei caratteri idrogeologici e idrodinamici dei corpi idrici sotterranei. Questi strati informativi idrotematici sono stati comparati con sezioni di dati quali-quantitativi sui diversi comparti fisico-geografici degli acquiferi, differenziati per location geografica e caratterizzazione idrogeologica. Il riferimento è palese alle risultanze delle sezioni di monitoraggio quali-quantitativo pluriennale ("Monitoraggio dei corpi idrici sotterranei attività complementari ed integrative della caratterizzazione dei corpi idrici sotterranei", prodotto dal CNR-IRSA con la collaborazione del Servizio Risorse Idriche della Regione Puglia, nel Dicembre del 2015) e allo studio di coordinamento scientifico dell'IRSA. L'articolazione normativa ha previsto una operatività per fasi successive interconnesse, approfondendo i risvolti applicativi dettati da Piano di azione ZVN (adottato con DGR 1788 del 01/10/2013), dalle risultanze del "Sistema di monitoraggio qualitativo e quantitativo dei corpi idrici sotterranei della Puglia"(Progetto Tiziano), il "Sistema di Acquisizione Concessioni di Derivazione", Bilancio Idrico Potabile (approvato DGR 675/2012), la Banca dati tossicologica del suolo e dei prodotti derivati.

La caratterizzazione dei corpi idrici sotterranei della Regione Puglia è stata attuata secondo i dettami definiti dal D.Lgs. 30/2009 (recepimento della Direttiva Comunitaria 2006/118/CE - Groundwater Daughter Directive, GDD).

In attuazione della direttiva 2006/118/CE relativa alla protezione delle acque sotterranee dall'inquinamento e dal deterioramento, il D.Lgs.30/2009 fornisce dei criteri utili alla delimitazione dei corpi idrici sotterranei a partire da unità idrogeologiche gerarchicamente più importanti e territorialmente più estese, indicando uno schema di massima che va dalla definizione dei complessi idrogeologici di appartenenza alla delimitazione dei corpi idrici sotterranei, passando per gli acquiferi che rappresentano gli elementi di riferimento già in larga parte individuati dalla Regione Puglia.

In modo equipollente, i criteri introdotti nel D.Lgs. 30/2009 per la definizione e la perimetrazione dei complessi idrogeologici sono intimamente correlati con le caratteristiche litogenetiche delle rocce e dei terreni che sono sede di circolazione idrica sotterranea.

Nello specifico, come meglio dettagliato nella relazione specialistica di Piano Allegato C - Acque sotterranee, i complessi idrogeologici pugliesi si dividono in (Allegato C3):



- **Complessi idrogeologici di natura calcarea (CA)**
 - CA 1 - Complesso idrogeologico del Gargano: comprendente la falda carsica del Gargano e la falda sospesa di Vico-Tschitella;
 - CA 2 - Complesso idrogeologico delle Murge e del Salento: comprendente i due acquiferi delle Murge e del Salento;
 - CA 3 - Complesso idrogeologico degli acquiferi Miocenici: comprendente la Falda miocenica del Salento centro-orientale e la falda miocenica del Salento centro-meridionale

- **Complessi idrogeologici classificabili come detritici (DET)**
 - DET 4 - Complesso idrogeologico del Tavoliere: comprendente le acque circolanti nella copertura plio-pleistocenica della piana del Tavoliere di Puglia e del margine settentrionale delle Murge;
 - DET 5 - Complesso idrogeologico dell'Arco Ionico: comprende i depositi di copertura detritica affioranti nell'area costiera a sud di Taranto e nella sequenza di depositi alluvionali e marini terrazzati dell'area compresa tra Metaponto e Taranto;
 - DET 6 - Complesso idrogeologico della Piana di Brindisi: comprendente i depositi detritici plio-pleistocenici dell'area brindisina;
 - DET 7 - Complesso idrogeologico delle Serre Salentine: comprende le falde circolanti nei depositi calcarenitico-sabbioso pleistocenici e calcarenitici infrapleistocenici e calcarenitico-argillosi pliocenici che ricoprono localmente le unità calcaree cretache nel territorio delle serre salentine

- **Complessi idrogeologici di natura alluvionale (ALL):**
 - ALL 8 - Complesso idrogeologico del T. Saccione;
 - ALL 9 - Complesso idrogeologico del F. Fortore;



- ALL 10 - Complesso idrogeologico del F. Ofanto.

ZONE DI PROTEZIONE SPECIALE IDROGEOLOGICA

Il Piano di Tutela delle Acque approvato nel 2009 individuava le Zone di Protezione Speciale Idrogeologica (ZPSI) quali aree meritevoli di tutela, perché di strategica valenza per l'alimentazione dei corpi idrici sotterranei. Si tratta di specifiche aree caratterizzate dalla coesistenza di condizioni morfostrutturali, idrogeologiche, di vulnerabilità, di ricarica degli acquiferi.

L'analisi comparata dei caratteri del territorio e delle condizioni consentì una prima definizione di **zonizzazione territoriale, codificate A, B e C** (soprattutto per il coinvolgimento essenzialmente delle due unità idrogeologiche del Gargano e della Murgia "Alta").

La fase di aggiornamento del Piano ha consentito un'analisi volta alla possibile rivisitazione dei perimetri delle aree in questione, attraverso l'acquisizione di nuove e più aggiornate informazioni di tipo qualitativo (cloruri e nitrati) e quantitativo (piezometrie) derivanti dagli esiti del monitoraggio del Progetto Tiziano.

Per ciascuna delle zone di protezione speciale idrogeologica, A, B, C e D si propongono strumenti e misure di salvaguardia:

Aree A

Nella quasi totalità delle aree tipizzate A si palesa, a conferma di quanto rinvenuto nel Piano di Tutela 2009, un bassissimo, al più scarso, grado di antropizzazione (Parco Nazionale del Gargano e Parco Nazionale dell'Alta Murgia).

Le aree A, definite su aree di prevalente ricarica, inglobano una marcata ridondanza di sistemi carsici complessi e sono aree a bilancio idrogeologico positivo.

Relativamente alle aree A distribuite in zona garganica centro-occidentale, l'analisi delle informazioni di carattere quantitativo di n.3 pozzi ubicati nell'intorno dell'area conduce a ritenere che è necessario riconfermare la perimetrazione della suddetta area, in quanto non si rileva una



grande idroesigenza nell'eliminazione del vincolo. E' auspicabile che i campi carsici a doline permangano preservati per la salvaguardia dell'acquifero.

Anche la zona di monte, ricadente per lo più nel comune di San Marco in Lamis, rappresenta il campo di esistenza dei campi carsici a doline. L'assenza del dato, però, porta a sottoscrivere la necessità di confermare l'area per il significato fisico di mantenere la ricarica e per lo stesso fatto che non si rendono disponibili nuovi dati da poter modificare la perimetrazione.

Con riferimento alla zona A ricadente nel Parco Nazionale dell'Alta Murgia ed in particolare alla sotto area sud-est nella quale si dispone di un maggior numero di misure piezometriche, si rileva su più pozzi un trend evolutivo deciso verso l'aumento del carico, soprattutto nel periodo che va dalla seconda metà del 2009 al 2012, a conferma della presenza del campo carsico a doline come ricarica diretta.

Le perimetrazioni ZPST di tipo A nell'area sud-est dell'Alta Murgia, già nella redazione del PTA 2009, indicavano nel bilancio un'area non in stress, ma in surplus di risorsa. È conveniente preservare un carico consistente, indipendentemente tra l'altro dalle oscillazioni anomale dei cloruri che non sono giustificate con tale incremento di carico.

Con riferimento alla zona A ricadente per lo più nel comune di Castellana Grotte si apprezza un estremo disturbo del dato che non consente pertanto di derivare delle valutazioni che conducano ad una variazione della perimetrazione definita nel PTA 2009.

L'ultima area A in analisi è quella ricadente nei comuni di Ceglie Messapica, Martina Franca e Ostuni, nella fascia murgiana centro-orientale. L'analisi dei dati piezometrici e dei tenori dei cloruri misurati nelle acque mostra un comportamento positivo dell'acquifero in termini di ricarica, in relazione ad un'area evidentemente contraddistinta dalla presenza di campi carsici a doline che consentono una infiltrazione migliore che in altre aree. Esso si conferma come una falda non stressata in cui l'unica anomalia è il dato spurio e non allineato dei cloruri che non sembrerebbe confrontarsi con il resto delle valutazioni. Ciò, pertanto, induce alla conservazione di tale zona ZPST come una zona di riserva, in cui si auspica che non avvengano nuove configurazioni del territorio in quanto la presente configurazione litologica e geostrutturale in affioramento consente all'acquifero di rimanere in salute.



Aree B

Altri settori, pertinenti comparti fisico-geografici ben definiti tipizzati come "aree B" ed individuati nel PTA 2009, presentano condizioni di bilancio perlopiù positive.

In particolare sono denominate con B1 le aree ubicate geograficamente a sud e SSE dell'abitato di Bari e con B2 l'area individuata geograficamente appena a nord dell'abitato di Maglie.

In relazione alle aree B1 a sud e SSE dell'abitato di Bari, quella con il centroide sull'abitato di Cassano delle Murge, si configura come un'area industriale, pertanto è atteso un peggioramento dello stato quali-quantitativo delle acque di falda, compatibile con la situazione ivi presente. L'area ha significato di essere mantenuta perché già sede di una pressione antropica non trascurabile che sta rischiando di alterare lo stato quali-quantitativo delle acque di falda.

Considerando l'area a sud-est ricadente nei comuni di Sammichele, Putignano, Gioia del Colle e Noci, i dati di monitoraggio relativi ad un pozzo interno alla zona di interesse palesano un innalzamento dei nitrati, a fronte di un aumento del carico piezometrico di circa 20 m in conformità con le altre analisi. In tale seconda fase di valutazione si sono considerate le aree B in cui la vincolistica posta è equipollente, inoltre è stato denotato un innalzamento netto dei valori dei nitrati sui punti analizzati che, sebbene non rappresentativi di un campo di esistenza vasto dell'acquifero, evidenziano uno stato di criticità.

Le analisi dei dati disponibili conducono, infine, a conservare la tutela della zona B2 individuata geograficamente appena a nord dell'abitato di Maglie.

Aree C

Nel PTA 2009 sono state individuate e delimitate altre 5 aree meritevoli di particolari attenzioni e misure di salvaguardia. Si tratta di due aree localizzate a SSW di Corato-Ruvo ed a NNW dell'abitato di Botrugno; altre tre aree ricadenti a SE di Galatone, intorno a Parabita e nella Foresta Umbra.



Le prime due sono state individuate quali aree del territorio in cui si localizzano acquiferi definibili "strategici", racchiudendo risorse da riservare all'approvvigionamento idropotabile, in caso di programmazione di interventi in emergenza.

Prendendo preliminarmente in esame l'area ubicata nel Salento, il dato di qualità si può ritenere confermato, con valori dei nitrati pressoché inferiori ai 50 mg/l e salinità decrescente. Dall'analisi di un pozzo appena fuori dall'area in esame si può notare un forte depauperamento. A differenza degli altri casi esaminati in cui dopo un innalzamento del carico idraulico, esso permaneva costante, in questo caso si evidenzia una reinversione dello stesso.

Non vi sono elementi con netta, spiccata vergenza verso un significato fisico che induca ad un cambiamento dell'area contenuta tra comparti fisico-geografici e idrogeologici all'intorno con carico idraulico positivo.

Si ritiene necessario propendere verso la soluzione di mantenimento della perimetrazione, sia in relazione ad un acquifero dotato di poco carico, sia in virtù del fatto che i dati a disposizione risultino non allineati e contrastanti.

Con riferimento all'area a SSW di Corato-Ruvo, l'acquifero interessato presenta una idrodinamica in condizioni artesiane di grande pregio, perché protetto in un'area a mediocre vulnerabilità dai livelli cripto-cristallini che proteggono dall'eventuale contaminazione da infiltrazione verso il basso. Le analisi condotte su un pozzo, perlopiù centrato nell'area in esame, forniscono valori dei nitrati minori di 30 mg/l, la salinità ha andamento regolare che si attesta intorno a valori di 500 mg/l. Dall'andamento piezometrico si rileva un incremento del carico idraulico di circa 10 m, grazie ad una ricarica a monte dell'area considerata, sebbene mostri un andamento di riporto verso l'annata del 2011, attribuibile evidentemente al normale deflusso.

Si tratta di un'area con scarsissima pressione antropica. L'acquifero è lasciato a disposizione come acquifero di riserva regolatrice importante. Si ritiene, pertanto, necessario riconfermare la perimetrazione della suddetta area.

Sempre nel Salento, si è propeo per la individuazione di aree in corrispondenza di bacini di ricarica di campi pozzi del comparto idropotabile, in considerazione del già riscontrato depauperamento quali-quantitativo della risorsa. L'area nel Gargano ha finalità meramente di



preservazione della "potenziale" risorsa, peraltro in area Parco del Gargano (zona Foresta Umbra) che ne consente il mantenimento dello scarso livello di antropizzazione. L'acquifero è poco conosciuto, ma senz'altro meritevole di salvaguardia per le condizioni favorevoli delle aree di ricarica e, per il suo basso grado di sovra sfruttamento, potrebbe rappresentare una risorsa strategica.

Partendo dalla zona coincidente con la foresta umbra, si individuano valori dei nitrati che si attestano sotto i 20 mg/l e andamento decrescente della salinità, a conferma della scarsa antropizzazione del territorio. L'analisi delle piezometrie consente di rilevare un sovrizzo del carico di circa 1-2 m nel 2009, con una tendenza all'inversione verso gli ultimi anni del periodo di osservazione.

Si ritiene necessario preservare il vincolo, trattandosi non solo di una riserva strategica con bassa pressione antropica, bassa salinità e trend positivo, ma anche di un'area di pregio sotto il punto di vista paesaggistico ed ambientale.

Relativamente alle ultime due aree nella porzione sud-occidentale del Salento, significative sono le valutazioni su alcuni pozzi ubicati all'interno dell'area in esame, dotati di una continuità di misure. La risposta è soddisfacente in termini qualitativi, per cui si evidenzia l'intorno delle aree come un'area di pregio sotto il punto di vista della riserva regolatrice. La definizione di tali ZPST ha tenuto in conto di una serie di livelli informativi geotematici. I risultati ottenuti porterebbero ad una tendenza alla rimozione dell'allerta, ma il numero di anni e la esiguità della potenza dell'acquifero disponibile in termini di risorsa disponibile, come se fosse un "safeyeld", cioè una ricarica che viene utilizzata tenendo conto degli emungimenti all'intorno, porta a concludere che l'equilibrio è delicatissimo. La misura applicata si è rivelata efficace e tale da conservare lo stato di qualità di un acquifero importante e delicato nella sua circuitazione.

Agglomerati

Per l'aggiornamento degli agglomerati, si è proceduto ad uno studio finalizzato alla ripermetrazione degli agglomerati urbani ed alla stima dei relativi carichi potenziali generati da sottoporre a depurazione. Tali attività sono state condotte attraverso fasi successive, sintetizzate come segue:



- recepimento delle variazioni perimetrali definite nelle delibere regionali già adottate;
- valutazione delle proposte di modifica già presentate;
- aggiornamento della perimetrazione degli agglomerati;
- stima dei carichi.

Riuso

In Puglia, il primo riuso da considerare è quello in agricoltura con lo scopo di dare sollievo ad un settore che soffre di una atavica indisponibilità idrica e che fa ampiamente ricorso a risorse, quali quelle sotterranee, già in situazione di degrado quali quelle del litorale Barese e del Salento.

L'implementazione del riutilizzo di acque reflue richiede di definire criteri di qualità che consentano di ottemperare a due requisiti fondamentali:

- rendere l'acqua adatta allo specifico riutilizzo;
- tutelare in ogni caso sia la popolazione ed i lavoratori dai rischi igienico/sanitari, diretti o indiretti, connessi al riutilizzo, sia, più in generale, l'ambiente da rischi di contaminazione.

Schematizzando, i principali benefici del riuso possono essere così elencati:

- minore prelievo di risorse naturali oppure possibilità di fornire acqua a nuovi utenti, senza ulteriore aggravio sulle risorse già sfruttate;
- riduzione dello scarico di acque reflue nei corpi idrici ricettori che generalmente ha delle ricadute positive sulla qualità del corpo ricettore e sulla sua capacità idraulica, ma potrebbe avere un effetto dannoso: si pensi alla necessità di garantire il deflusso minimo vitale nei corsi d'acqua per salvaguardare gli ecosistemi fluviali; sarebbe, anzi, pensabile poter impiegare i reflui, opportunamente trattati, proprio a tale scopo;
- costanza ed affidabilità della risorsa, dato che le acque reflue vengono prodotte sempre;



- per il riutilizzo in agricoltura, maggiore apporto di azoto e fosforo rispetto a fonti convenzionali di approvvigionamento, con conseguente riduzione dei fabbisogni di concimazione e, ovviamente, minor apporto di tali sostanze nell'ambiente idrico.

Gli aspetti problematici legati al riutilizzo e che in aggiunta a quello del costo possono scoraggiare questa eventualità sono principalmente:

- la necessità di fornire una risorsa che abbia caratteristiche qualitative omogenee e costanti nel tempo, necessità più o meno importante a seconda del tipo di riutilizzo;
- la scarsa propensione verso l'impiego di reflui depurati da parte dei potenziali utilizzatori.

I campi di attività per i quali è possibile attivare il riuso sono molteplici, anche se ciascuno con proprie peculiarità e livelli di convenienza:

- Industriale: per servizi generali (essenzialmente circuiti di raffreddamento e caldaie) e reimpieghi specifici in diversi cicli tecnologici (tessile, conciario, cartiere, acciaierie.).
- Riuso in agricoltura: l'irrigazione con acque reflue può consentire un aumento della superficie agricola irrigua o un incremento della dotazione idrica di terreni insufficientemente irrigati a causa della carenza di risorse idriche convenzionali. Tra gli elementi propri degli effluenti, la sostanza organica rappresenta il costituente caratteristico del refluo che, apportata in grandi quantità, svolge un'azione fertilizzante nel terreno con conseguente incremento della resa agricola.
- Ricarica della falda: la ricarica della falda è ottenibile per iniezione diretta o mediante infiltrazione su terreno permeabile.
- Uso civile non potabile: irrigazione di parchi, aree verdi, campi di golf; acquacoltura; uso domestico in servizi igienici; usi commerciali ed usi ornamentali.
- Uso potabile: si distingue un riutilizzo "diretto", che prevede un'immissione diretta del refluo trattato nel sistema di distribuzione idrica, ed un riutilizzo "indiretto", che prevede



lo stoccaggio intermedio del refluo in un bacino artificiale o naturale prima della distribuzione in rete.

- Lo stoccaggio dei reflui: dal punto di vista strettamente microbiologico, il sistema di stoccaggio dei reflui risulta essere certamente idoneo per il riuso irriguo degli stessi; la sua applicazione su larga scala, però, vale a dire l'accumulo di grossi volumi, pone notevoli perplessità circa le condizioni ambientali all'intorno del sistema. La tecnica proposta non si può considerare in linea con la legislazione attuale, che tende a salvaguardare in maniera prioritaria e con margini elevati gli aspetti igienico-sanitari, a meno di operare in aree isolate.
- Lotta attiva agli incendi boschivi: Vi sono altri impieghi dell'acqua proveniente da processi di depurazione e possono riguardare la possibilità di riuso delle acque reflue depurate come acqua antincendio. Tale impiego, tuttavia, risulta di scarsa convenienza economica e di difficile gestione igienica: le acque, infatti, dovrebbero essere stoccate pronte all'uso. Una volta accumulata la risorsa, in mancanza di utilizzazione, non se ne potrà accumulare altra; l'acqua accumulata, permanendo per lungo tempo all'interno dei serbatoi, potrebbe causare un suo decadimento qualitativo. Tale tipologia di riuso, quindi, non può essere prevista se non congiuntamente ad altre utilizzazioni creando delle riserve idriche non di tipo statico, ma con continuo ricambio.

REGISTRO DELLE AREE PROTETTE

L'Allegato F al Piano di Tutela costituisce il Registro aggiornato di tutte le aree alle quali è stata attribuita una particolare protezione, in funzione di una specifica norma comunitaria, allo scopo di proteggere i corpi idrici superficiali e sotterranei in esse contenuti o di conservare gli habitat e le specie presenti, che dipendono direttamente dall'ambiente acquatico.

In base a quanto riportato all'art.6 e all'allegato 4 della Direttiva 2000/60/CE, agli Stati membri è richiesta l'istituzione del suddetto Registro delle Aree protette e, per ciascuna area protetta individuata, il raggiungimento degli specifici obiettivi di qualità previsti dalla normativa comunitaria.

Le tipologie di Aree protette da inserire nel registro, ai sensi della direttiva comunitaria, ripresi dal D. lgs. 152/2006, includono:



- Aree designate per l'estrazione di acqua destinata al consumo umano (ai sensi della Direttiva 98/83/CE, recepita con D. lgs 31/2001 e dell'art. 7 della Direttiva 2000/60/CE, recepita con l'art.94 del D. lgs.152/2006);
- Aree designate per la protezione di specie acquatiche significative dal punto di vista economico (Acque idonee alla vita dei pesci e acque idonee alla vita dei molluschi);
- Corpi idrici destinati agli usi ricreativi, inclusi quelli destinati alla balneazione (ai sensi della Direttiva 2006/7/CE, recepita dal D. lgs. 116/2008);
- Aree sensibili rispetto ai nutrienti, comprese quelle designate come zone vulnerabili a norma della direttiva 91/676/CEE e le zone designate come aree sensibili a norma della direttiva 91/271/CEE;
- Aree designate per la protezione degli habitat e delle specie nelle quali mantenere o migliorare lo stato delle acque, compresi i siti della rete Natura 2000, istituiti a norma della direttiva 79/409/CEE e 92/43/CEE (recepite, rispettivamente, con la legge dell'11 febbraio 1992, n. 157 e con D.P.R. dell'8 settembre 1997, n. 357 come modificato dal D.P.R. 12 marzo 2003, n. 120.

Per definire adeguati obiettivi ambientali e programmi di misure per la protezione delle acque superficiali e sotterranee contenute in tali aree e per la conservazione degli habitat e delle specie che dipendono direttamente dall'ambiente acquatico, il percorso tecnico-operativo delineato per la redazione del Registro ha previsto per ciascuna tipologia di aree protette:

1. la localizzazione (inclusa la cartografia) di ciascuna area;
2. la definizione degli obiettivi per tipologia di area;
3. le misure di tutela previste.

PROGRAMMA DELLE MISURE 2016-2021



Nell'**Allegato G - Programma delle misure 2016-2021**, è riportato il quadro evolutivo completo del programma delle misure del PTA. La definizione dello stesso, revisione ed aggiornamento di quello 2009-2015, è avvenuta sulla base:

- dell'aggiornamento del quadro delle pressioni significative;
- delle criticità riscontrate nel corso dell'aggiornamento del Piano legate alla carenza di informazioni dettagliate nonché all'assenza di banche dati aggiornate e organizzate;
- dell'analisi dei parametri di campionamento rilevati nel corso dei monitoraggi condotti per i corpi idrici superficiali e sotterranei che risultano insufficienti per il completamento di una serie di valutazioni legate all'aggiornamento del Piano;
- dell'analisi del grado di attuazione e di efficacia del programma delle misure 2009-2015, valutato mediante l'individuazione di opportuni indicatori.

NORME TECNICHE DI ATTUAZIONE DEL PIANO

Il Piano di Tutela delle Acque (Piano o PTA) ha la finalità di tutelare le acque superficiali e sotterranee della Regione Puglia che costituiscono una risorsa da salvaguardare ed utilizzare secondo criteri di solidarietà. Qualsiasi uso delle acque deve essere effettuato salvaguardando le aspettative ed i diritti delle generazioni future a fruire di un integro patrimonio ambientale. Gli usi delle acque devono essere indirizzati al risparmio e al rinnovo delle risorse per non pregiudicare il patrimonio idrico, la vivibilità dell'ambiente, l'agricoltura, la fauna e la flora acquatiche, i processi geomorfologici e gli equilibri idrologici.

Il primo aggiornamento del Piano di Tutela e tutti i successivi aggiornamenti includono, ai sensi dell'All.4, Parte B punto b) del D.Lgs.152/2006:

- a) la sintesi di eventuali modifiche o aggiornamenti della precedente versione del Piano di Tutela delle Acque, incluso una sintesi delle revisioni da effettuare;
- b) la valutazione dei progressi effettuati verso il raggiungimento degli obiettivi ambientali, con la rappresentazione cartografica dei risultati del monitoraggio nonché la motivazione per il mancato raggiungimento degli obiettivi ambientali;



- c) la sintesi e illustrazione delle misure previste nella precedente versione del Piano non realizzate;
- d) la sintesi di eventuali misure supplementari adottate successivamente alla data di pubblicazione della precedente versione del Piano.

Per il raggiungimento delle finalità del Piano le misure sono distinte in:

- a) misure di carattere generale, definite ai Titoli IV e V;
- b) specifiche misure, definite al Titolo VI.

Le misure per il raggiungimento delle finalità del Piano si rapportano alle classificazioni dei corpi idrici e alle designazioni delle aree sottoposte a specifica tutela, nonché all'analisi dell'impatto esercitato dalla attività antropica sullo stato dei corpi idrici superficiali e sotterranei.

Le misure definiscono il quadro delle azioni, degli interventi, delle regole e dei comportamenti finalizzati alla tutela delle risorse idriche, sulla base dell'interazione tra aspetti specifici della gestione delle acque con altri e diversi aspetti delle politiche territoriali e dell'integrazione tra misure per la tutela qualitativa e misure per la tutela quantitativa sia delle acque superficiali sia delle acque sotterranee.

Verifica di conformità alle NTA del PTA

- *Zone di protezione speciale idrogeologica*
- *Aree di vincolo d'uso degli acquiferi:*
 - *Canale principale acquedotto Pugliese*
 - *Aree di tutela per approvvigionamento idrico di emergenza*
 - *Aree di tutela quali-quantitativa*
 - *Aree vulnerabili alla contaminazione salina*
 - *Aree di tutela quantitativa*



➤ *Approvvigionamento idrico*

- *Acque superficiali destinate alla produzione di acqua potabile*
- *Opere di captazione utilizzate a scopo potabile*
- *Corpi idrici acquiferi calcarei tardo e post-cretacei utilizzati a scopo potabile*
- *Corpi idrici acquiferi calcarei cretacei utilizzati a scopo potabile*

➤ *Aree sensibili*

- *Perimetrazione Area sensibile*
- *Bacino area sensibile*

➤ *Zone vulnerabili da nitrati di origine agricola ZVN*

Coerenza degli interventi con i vincoli determinati dal PTA

Dall'analisi delle tavole allegate al Piano di Tutela delle Acque, emerge che **l'intervento non interessa alcuna area tra quelle individuate dal Piano come Zona di Protezione Speciale Idrogeologica** (cfr. figura seguente).

L'area vasta indagata, non rientra in "Aree di tutela quali-quantitativa", né in Aree vulnerabili alla contaminazione salina (cfr. figura seguente).



Progetto per la realizzazione di un impianto agrivoltaico della potenza massima installata pari a 40,33 MWp e potenza di immissione pari a 40 MW e relative opere di connessione alla RTN da realizzarsi in "Contrada Zingariello" nel Comune di Gravina in Puglia (BA)



Figura 5-22: Sovrapposizione layout di impianto con il PTA

In merito alle opere in progetto si evidenzia che:

- ☺ la realizzazione dell'impianto non prevede in alcun modo l'apertura di nuovi pozzi;
- ☺ non sarà fatto uso di alcuna sostanza chimica per il lavaggio dei moduli.

Infine, dalla sovrapposizione del layout di progetto con le perimetrazioni di Piano, si è riscontrato che l'impianto **non ricade in "Zona vulnerabile da nitrati di origine agricola (ZVN)"**.

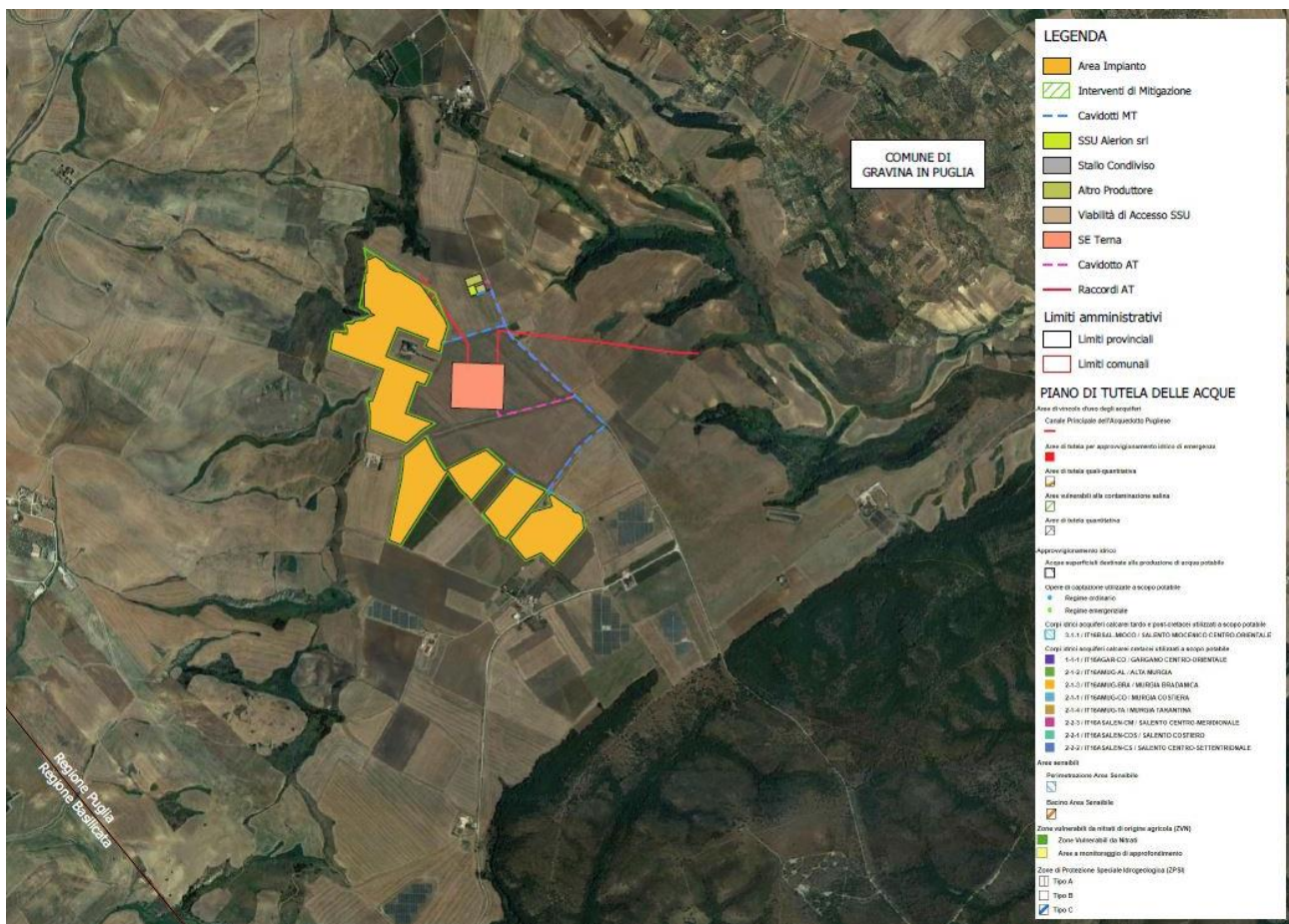
In relazione a queste tipologie di aree da "sottoporre a specifica tutela", la Regione Puglia, in adempimento a quanto previsto dalla Direttiva 91/676/CEE relativa alla "protezione delle acque dall'inquinamento provocato dai nitrati provenienti da fonti agricole" e recepita dal D.Lgs. 152/2006,



Consulenza: **Atech Srl**

Proponente: **Alerion Servizi Tecnici e Sviluppo Srl**

Progetto per la realizzazione di un impianto agrivoltaico della potenza massima installata pari a 40,33 MWp e potenza di immissione pari a 40 MW e relative opere di connessione alla RTN da realizzarsi in "Contrada Zingariello" nel Comune di Gravina in Puglia (BA)

ha messo in atto una serie di iniziative mirate a ridurre/prevenire l'inquinamento delle acque causato dai nitrati di origine agricola.

Allo stato attuale con DGR n.2231/2018 la Regione ha avviato le attività di Revisione delle Zone Vulnerabili da Nitrati di origine agricola e di aggiornamento del relativo Programma d'Azione, mediante Accordo ex art.15 L.241/1990 con CNR – IRSA di Bari.

Nello specifico, la Regione ha individuato (quadrimestre 2015-2021) degli ambiti territoriali particolarmente suscettibili ad essere inquinati e ad influenzare a loro volta la qualità delle acque, ambiti denominati "Zone Vulnerabili da Nitrati di Origine Agricola" (ZVN). Ha inoltre definito uno specifico "Programma d'Azione", ovvero un insieme di misure di indirizzo e cogenti, da adottate all'interno delle ZVN da parte degli agricoltori e di quanti esercitano attività legate alle produzioni zootecniche, riguardo alla gestione del suolo e alle pratiche connesse alla fertilizzazione azotata.

Alla luce di tutte le considerazioni sopra esposte è quindi possibile affermare che l'intervento proposto è quindi del tutto compatibile con il Piano di Tutela delle Acque.



5.7. Piano regionale della qualità dell'aria

All'interno di questo paragrafo verranno analizzati aspetti di pianificazione e zonizzazione imposti dal Piano, rimandando poi al Quadro di Riferimento Ambientale per gli aspetti puramente tecnici della valutazione della qualità dell'aria.

In Puglia è stato redatto il **Piano Regionale di Qualità dell'aria, Regolamento Regionale n. 6 del 21 maggio 2008**, per ottemperare alla normativa nazionale la quale affida alle Regioni le competenze del monitoraggio delle qualità dell'aria. Il Piano attribuisce ai comuni del territorio regionale la zona di appartenenza in funzione della tipologia di emissione a cui il comune è soggetto e delle conseguenti misure di risanamento da applicare.

Obiettivo principale del Piano è il conseguimento dei limiti di legge per quegli inquinanti, PM₁₀, NO₂, O₃, per i quali, nel periodo di riferimento, sono stati registrati superamenti.

Sulla base dei dati a disposizione è stata effettuata infatti la zonizzazione del territorio regionale e sono state individuate "misure di mantenimento" per le zone che non mostrano particolari criticità (**zona D**) e "misure di risanamento" per quelle che, invece, presentano situazioni di inquinamento dovuto al traffico veicolare (**Zona A**), alla presenza di impianti industriali soggetti alla normativa IPPC (**Zona B**) o ad entrambi (**Zona C**).

Le "misure di risanamento" prevedono interventi mirati sulla mobilità da applicare nelle Zone A e C, interventi per il comparto industriale nelle Zone B ed interventi per la conoscenza e per l'educazione ambientale nelle zone A e C.



Progetto per la realizzazione di un impianto agrivoltaico della potenza massima installata pari a 40,33 MWp e potenza di immissione pari a 40 MW e relative opere di connessione alla RTN da realizzarsi in "Contrada Zingariello" nel Comune di Gravina in Puglia (BA)



Figura 5-23: Zonizzazione del territorio regionale (fonte: Ministero dell'Ambiente e della Tutela del Territorio e del Mare, 2020)

Il comune di Gravina è ubicato in una **zona A** per la quale sono state individuate delle *misure di risanamento*.

Le misure previste dal Piano hanno quindi l'obiettivo di ridurre le emissioni degli inquinanti in atmosfera, articolandosi secondo quattro linee di intervento generali:

- misure per la mobilità;
- misure per il comparto industriale;
- misure per l'educazione ambientale;
- misure per l'edilizia.

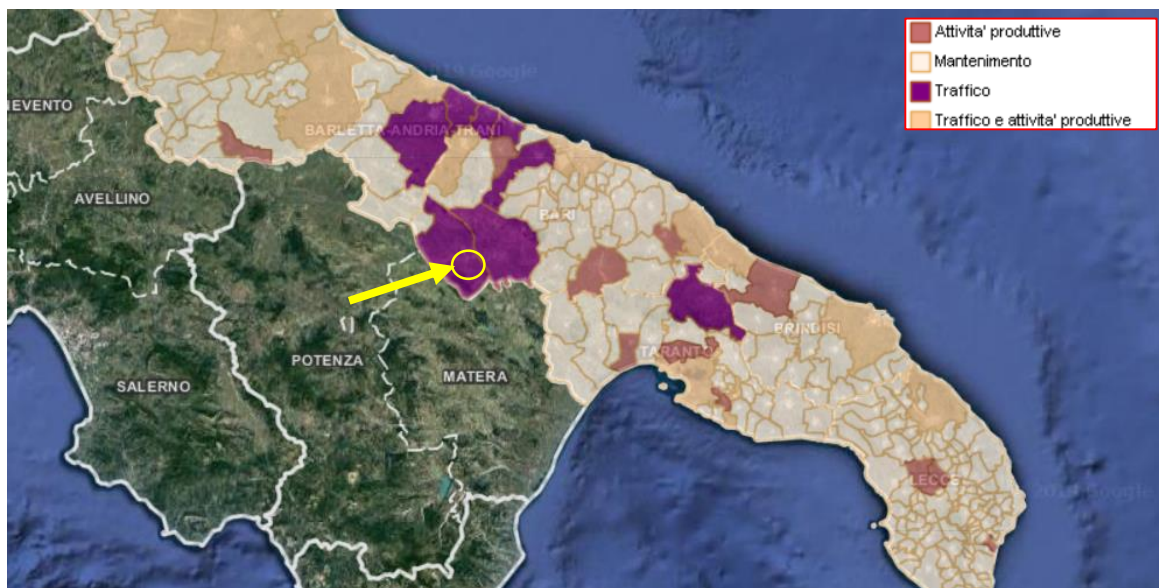
Prioritario diviene intervenire sui settori del traffico e degli impianti industriali, per i quali esistono consolidati esempi di buone pratiche da attuare e rafforzare.

Successivamente viene emanato il **D. Lgs. 155/2010**, il quale prevede ***l'adeguamento della zonizzazione del territorio e delle reti di monitoraggio, a cui devono provvedere le Regione e le Province autonome attraverso la redazione di progetti di zonizzazione e di progetti di***

valutazione della qualità dell'aria. Rispetto alla precedente zonizzazione, basata principalmente sullo stato della qualità dell'aria, sulla situazione di inquinamento e la sua intensità, la nuova zonizzazione deve essere finalizzata alla valutazione e gestione della qualità dell'aria e si deve basare sulle cause che generano l'inquinamento.

L'intero territorio nazionale viene quindi suddiviso in:

- **agglomerati:** zone costituite da un'area urbana o da un insieme di aree urbane che distano tra loro non più di qualche chilometro oppure da un'area urbana principale e dall'insieme delle aree urbane minori che dipendono da quella principale sul piano demografico, dei servizi e dei flussi di persone e merci avente una popolazione superiore a 250.000 abitanti o, se la popolazione è pari o inferiore una densità di popolazione di 3.000 abitanti;
- **zone:** individuate sulla base del carico emissivo, delle caratteristiche orografiche, delle caratteristiche meteo-climatiche e del grado di urbanizzazione del territorio.

Allo stato attuale 17 Regioni e 2 Province autonome hanno definito la nuova zonizzazione, per quanto detto la zonizzazione prevista dal D.Lgs. 155 per la protezione della salute umana è quasi completa.

La nuova zonizzazione consente una valutazione e gestione della qualità dell'aria conforme e uniforme su tutto il territorio nazionale.

Inoltre l'adeguamento delle reti di monitoraggio previsto dal D.Lgs. 155 è stato definito in 6 regioni (per il resto istruttoria in corso o progetti da presentare).

L'esame e l'analisi integrate delle caratteristiche demografiche, orografiche e meteorologiche regionali, nonché della distribuzione dei carichi emissivi consente di effettuare la seguente valutazione di sintesi del/i fattore/i predominante/i nella formazione dei livelli di inquinamento in aria ambiente del nostro territorio regionale ai sensi del D. Lgs. 155/2010:

1. sul territorio regionale è individuato un agglomerato, costituito dall'area urbana delimitata dai confini amministrativi del Comuni di Bari e dei Comuni limitrofi di Modugno, Bitritto, Valenzano, Capurso, Triggiano;



2. la porzione di territorio regionale delimitata dai confini amministrativi dei Comuni di Brindisi e Taranto, nonché dei Comuni di Statte, Massafra, Cellino S. Marco, S. Pietro Vernotico, Torchiarolo (che in base a valutazioni di tipo qualitativo effettuate dall'ARPA Puglia in relazione alle modalità e condizioni di dispersione degli inquinanti sulla porzione di territorio interessata, potrebbero risultare maggiormente esposti alle ricadute delle emissioni prodotte da tali sorgenti) è caratterizzato dal carico emissivo di tipo industriale, quale fattore prevalente nella formazione dei livelli di inquinamento;
3. le caratteristiche orografiche e meteo-climatiche costituiscono i fattori predominanti nella determinazione dei livelli di inquinamento sul resto del territorio regionale. Sono individuabili due macro aree di omogeneità orografica e meteorologica: una pianeggiante, che comprende la fascia costiera adriatica e ionica e il Salento, e una collinare, comprendente la Murgia e il promontorio del Gargano.

La Regione Puglia ha deliberato l'adeguamento della Rete Regionale di monitoraggio della Qualità dell'Aria al D. Lgs. 155/10, con l'adozione di due distinti atti.

Con la D.G.R. n. 2979/2011 è stata effettuata la zonizzazione del territorio regionale e la sua classificazione in 4 aree omogenee:

1. **ZONA IT1611:** zona collinare, comprendente le aree meteorologiche I, II e III;
2. **ZONA IT1612:** zona di pianura, comprendente le aree meteorologiche IV e V;
3. **ZONA IT1613:** zona industriale, comprendente le aree dei Comuni di Brindisi, Taranto e dei Comuni di Statte, Massafra, Cellino S. Marco, S. Pietro Vernotico, Torchiarolo;
4. **ZONA IT1614:** agglomerato di Bari, comprendente l'area del Comune di Bari e dei Comuni limitrofi di Modugno, Bitritto, Valenzano, Capurso, Triggiano.

La perimetrazione delle zone è effettuata sulla base dei confini amministrativi comunali a eccezione dei territori ricadenti nei confini amministrativi dei Comuni di Andria e Cerignola che, aventi estensione territoriale tale da ricadere in parte nella zona di collina e in parte nella zona di pianura.



Consulenza: **Atech Srl**

Proponente: **Alerion Servizi Tecnici e Sviluppo Srl**

Progetto per la realizzazione di un impianto agrivoltaico della potenza massima installata pari a 40,33 MWp e potenza di immissione pari a 40 MW e relative opere di connessione alla RTN da realizzarsi in "Contrada Zingariello" nel Comune di Gravina in Puglia (BA)

Le vecchie aree A, B, C, D vengono meglio identificate territorialmente e qualitativamente e sostituite con un identificativo alfanumerico.



Figura 5-24: Zonizzazione Regione Puglia D.Lgs 155/2010 (fonte: Ministero dell'Ambiente e della Tutela del Territorio e del Mare, 2020)

Ad ogni modo, diversamente dal PRQA non vengono identificate e fornite misure e/o azioni di salvaguardia e mitigazione, né vengono abrogate quelle previste dal su citato PRQA ritenendole ancora valide.

Con la D.G.R. 2420/2013 è stato invece approvato il Programma di Valutazione (PdV) contenente la riorganizzazione della Rete Regionale della Qualità dell'Aria.

La RRQA così ridefinita rispetta i criteri sulla localizzazione fissati dal D. Lgs. 155/10 e dalla Linea Guida per l'individuazione della rete di monitoraggio della qualità dell'aria redatta dal Gruppo di lavoro costituito nell'ambito del Coordinamento ex art. 20 del D. Lgs. 155/2010.

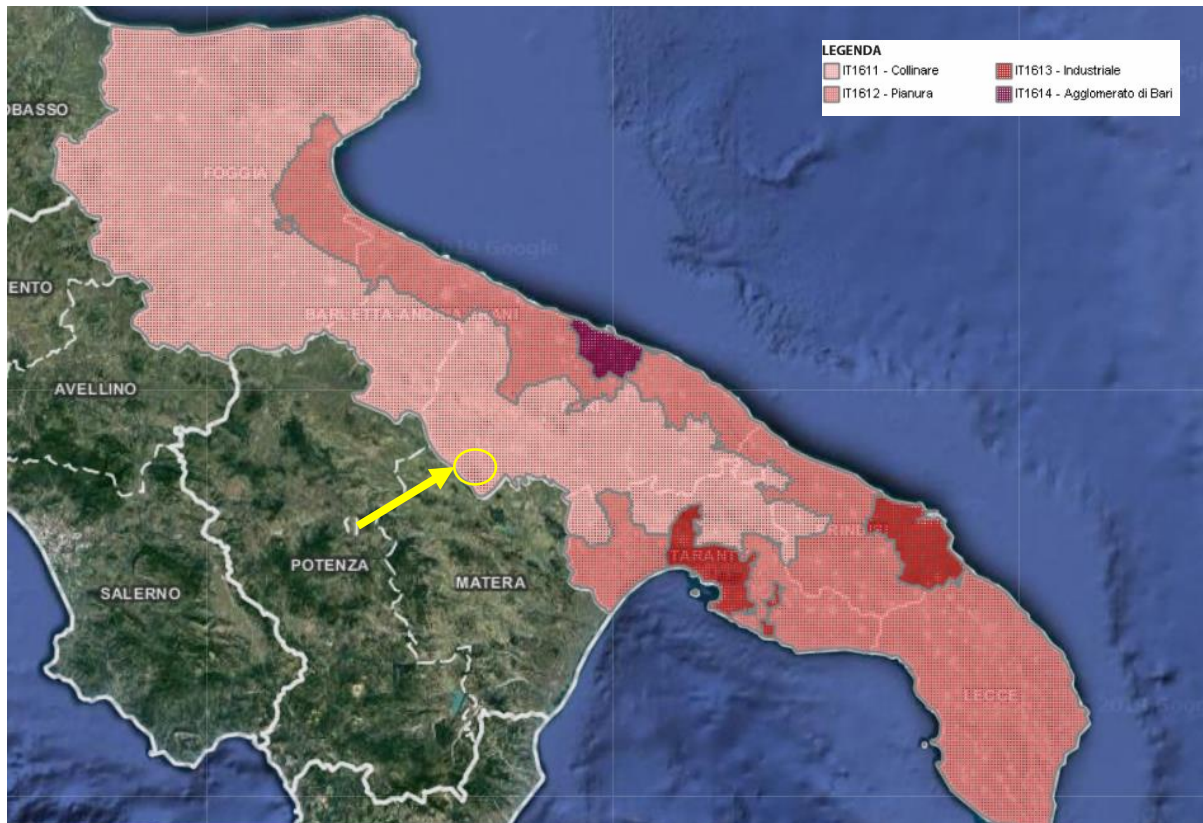

In merito al progetto qui esaminato è importante sottolineare, relativamente a quanto fino ad ora esposto, che **l'impianto in fase di esercizio, non contribuisce all'aumento delle emissioni inquinanti ma, al contrario, per la sua intrinseca natura di fonte rinnovabile, contribuisce alla riduzione delle emissioni.**

Come si vedrà nel quadro di riferimento Ambientale, gli interventi di progetto **produrranno in fase di cantiere** un lievissimo aumento delle emissioni veicolari a sua volta causato da un **incremento trascurabile del trasporto su strada**. L'applicazione delle misure di mitigazione, in seguito meglio descritte, garantirà comunque un elevato livello di protezione ambientale.

5.8. Aree protette - EUAP e Rete Natura 2000

La classificazione delle aree naturali protette è stata definita dalla legge 394/91, che ha istituito l'Elenco ufficiale delle aree protette.

Attualmente è in vigore il **6° aggiornamento, approvato con Delibera della Conferenza Stato-Regioni del 17 dicembre 2009 e pubblicato nella Gazzetta Ufficiale n. 125 del 31.05.2010.**

L'Elenco Ufficiale delle Aree Protette (EUAP) è stilato, e periodicamente aggiornato, dal Ministero dell'Ambiente e della Tutela del Territorio - Direzione per la Conservazione della Natura, e raccoglie tutte le aree naturali protette, marine e terrestri, ufficialmente riconosciute.

Nell'EUAP vengono iscritte tutte le aree che rispondono ai seguenti criteri:

- Esistenza di un provvedimento istitutivo formale (legge statale o regionale, provvedimento emesso da altro ente pubblico, atto contrattuale tra proprietario dell'area ed ente che la gestisce con finalità di salvaguardia dell'ambiente.) che disciplini la sua gestione e gli interventi ammissibili;
- Esistenza di una perimetrazione, documentata cartograficamente;
- Documentato valore naturalistico dell'area;



- Coerenza con le norme di salvaguardia previste dalla legge 394/91 (p.es. divieto di attività venatoria nell'area);
- Garanzie di gestione dell'area da parte di Enti, Consorzi o altri soggetti giuridici, pubblici o privati;
- Esistenza di un bilancio o provvedimento di finanziamento.

Le aree protette risultano essere così classificate:

- ✚ **Parchi nazionali:** sono costituiti da aree terrestri, marine, fluviali, o lacustri che contengano uno o più ecosistemi intatti o anche parzialmente alterati da interventi antropici, una o più formazioni fisiche, geologiche, geomorfologiche, biologiche, di interesse nazionale od internazionale per valori naturalistici, scientifici, culturali, estetici, educativi e ricreativi tali da giustificare l'intervento dello Stato per la loro conservazione. In Puglia sono presenti due parchi nazionali;
- ✚ **Parchi regionali:** sono costituiti da aree terrestri, fluviali, lacustri ed eventualmente da tratti di mare prospicienti la costa, di valore ambientale e naturalistico, che costituiscano, nell'ambito di una o più regioni adiacenti, un sistema omogeneo, individuato dagli assetti naturalistici dei luoghi, dai valori paesaggistici e artistici e dalle tradizioni culturali delle popolazioni locali. In Puglia sono presenti quattro parchi regionali;
- ✚ **Riserve naturali statali e regionali:** sono costituite da aree terrestri, fluviali, lacustri o marine che contengano una o più specie naturalisticamente rilevanti della fauna e della flora, ovvero presentino uno o più ecosistemi importanti per la diversità biologica o per la conservazione delle risorse genetiche. In Puglia sono presenti 16 riserve statali e 4 riserve regionali;
- ✚ **Zone umide:** sono costituite da paludi, aree acquitrinose, torbiere oppure zone di acque naturali od artificiali, comprese zone di acqua marina la cui profondità non superi i sei metri (quando c'è bassa marea) che, per le loro caratteristiche, possano essere considerate di importanza internazionale ai sensi della Convenzione di Ramsar. In Puglia è presente una zona umida;



- ✚ **Aree marine protette:** sono costituite da tratti di mare, costieri e non, in cui le attività umane sono parzialmente o totalmente limitate. La tipologia di queste aree varia in base ai vincoli di protezione. In Puglia sono presenti 3 aree marine protette;
- ✚ **Altre aree protette:** sono aree che non rientrano nelle precedenti classificazioni. Ad esempio parchi suburbani, oasi delle associazioni ambientaliste, ecc. Possono essere a gestione pubblica o privata, con atti contrattuali quali concessioni o forme equivalenti. In Puglia è presente un'area protetta rientrante in questa tipologia.

L'impianto oggetto di studio non rientra in alcuna Area Protetta, l'area infatti è ubicata ad una distanza di circa 10,6 km dal *Parco Nazionale dell'Alta Murgia* istituito con D.P.R. del 10.03.2004.

Infine è importante verificare **l'interferenza e/o vicinanza con le zone di protezione speciale e siti di importanza comunitaria**.

Nel 1992 gli Stati Membri dell'Unione Europea hanno approvato all'unanimità la Direttiva "Habitat" che promuove la protezione del patrimonio naturale della Comunità Europea (92/43/CEE).

Questa Direttiva è stata emanata per completare la Direttiva "Uccelli" che promuove la protezione degli uccelli selvatici fin dal 1979 (79/409/CEE).

Tale direttiva comunitaria disciplina le procedure per la costituzione della cosiddetta "**Rete Natura 2000**", il progetto che sta realizzando l'Unione Europea per "contribuire a salvaguardare la biodiversità mediante la conservazione di habitat naturali, nonché della flora e della fauna selvatiche nel territorio europeo degli Stati membri".

La direttiva, oltre a definire le modalità di individuazione dei siti, stabilisce una serie di norme, a cui ciascuno Stato Membro deve attenersi, riguardo le misure di conservazione e di gestione necessarie per il mantenimento dell'integrità strutturale e funzionale degli Habitat di ciascun sito.

Attualmente, il sistema nazionale delle aree naturali protette è classificabile come segue:

- Parchi Nazionali;



- Parchi naturali regionali e interregionali;
- Riserve naturali;
- Zone umide di interesse internazionale;
- Zone di protezione speciale (ZPS) ai sensi della direttiva 79/409/CEE – “Direttiva Uccelli”;
- Zone speciali di conservazione (ZSC), designate ai sensi della direttiva 92/43/CEE – “Direttiva Habitat”, tra cui rientrano i Siti di importanza Comunitaria (SIC).

La Regione Puglia, con la legge regionale n.19 del 24 luglio 1997 recante “*Norme per l'istituzione e la gestione delle aree naturali protette nella regione Puglia*”, ha ulteriormente specificato che i territori regionali sottoposti a tutela sono classificati come segue:

- parchi naturali regionali;
- riserve naturali regionali (integrali e orientate);
- parchi e riserve naturali regionali di interesse provinciale, metropolitano e locale;
- monumenti naturali;
- biotopi.

Il numero di Siti di Importanza Comunitaria in Puglia ammonta a 78; essi occupano una superficie terrestre pari a 393.637,6 ettari, corrispondenti al 20,34% della superficie regionale ed una superficie a mare di 74.535,5 ettari.

Le Zone di Protezione Speciale in Puglia sono 21 ed occupano una superficie terrestre che ammonta a 262.134 ettari, calcolata escludendo dalla somma le superfici delle ZPS che si sovrappongono e le superfici a mare delle ZPS corrispondenti al 13,54% della superficie regionale.

Con Decreto 28 dicembre 2018, pubblicato sulla GURI serie generale n. 19 del 23/01/2019, il Ministro dell'Ambiente e della Tutela del Territorio e del Mare ha designato quali Zone Speciali di Conservazione (ZSC) della regione biogeografica mediterranea 24 siti insistenti nel territorio della



Consulenza: **Atech Srl**

Proponente: **Alerion Servizi Tecnici e Sviluppo Srl**

Progetto per la realizzazione di un impianto agrivoltaico della potenza massima installata pari a 40,33 MWp e potenza di immissione pari a 40 MW e relative opere di connessione alla RTN da realizzarsi in "Contrada Zingariello" nel Comune di Gravina in Puglia (BA)

Regione Puglia, già proposti alla Commissione europea quali Siti di importanza comunitaria (SIC) ai sensi dell'art. 4, paragrafo 1, della direttiva 92/43/CEE.

Inoltre con il programma scientifico Bioitaly, in Puglia, sono stati censiti nel 1995 n. 77 proposti Siti d'Importanza Comunitaria (pSIC) e, nel dicembre 1998, sono state individuate n. 16 Zone di Protezione Speciale (ZPS).

Le aree protette terrestri istituite in Puglia occupano una superficie di 258.108,6 ettari, pari al 13,34% della superficie regionale a terra.

Esse sono suddivise in:

- 2 Parchi Nazionali; (188.586,5 ettari)
- 16 Riserve Naturali Statali; (11.183,6 ettari)
- 1 Parco Comunale;
- 12 Parchi Naturali Regionali; (54.711,5 ettari)

Come si può desumere dall'immagine, **l'area di ingombro dell'impianto fotovoltaico in progetto non interferisce con nessuna delle aree citate.**

L'impianto oggetto di studio non rientra in alcuna Area Protetta, l'area infatti è ubicata ad una distanza di circa 10,6 km dal *Parco Nazionale dell'Alta Murgia* istituito con D.P.R. del 10.03.2004.



Consulenza: **Atech Srl**

Proponente: **Alerion Servizi Tecnici e Sviluppo Srl**

Progetto per la realizzazione di un impianto agrivoltaico della potenza massima installata pari a 40,33 MWp e potenza di immissione pari a 40 MW e relative opere di connessione alla RTN da realizzarsi in "Contrada Zingariello" nel Comune di Gravina in Puglia (BA)



Figura 5-25: Parchi, riserve e aree naturali protette



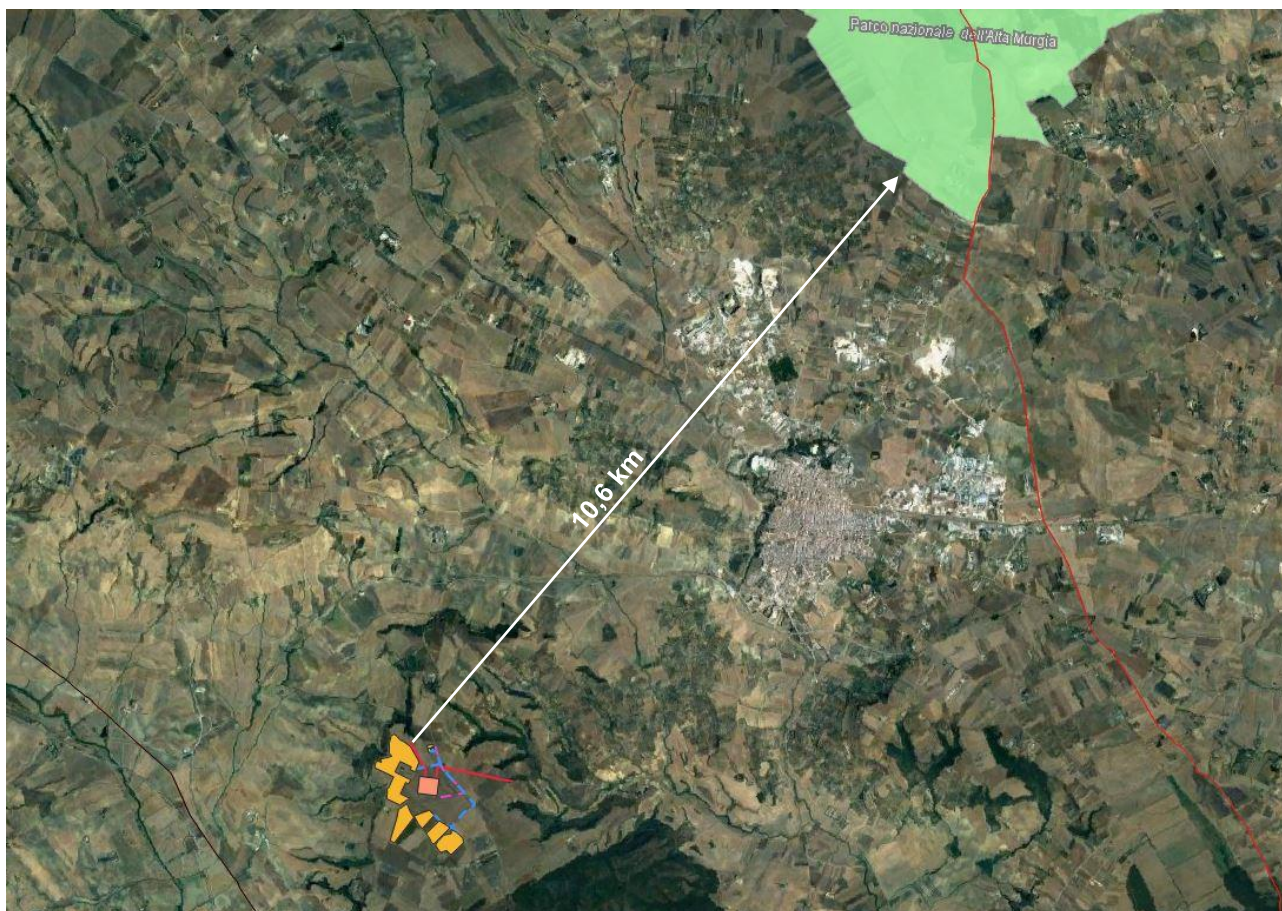

Figura 5-26: Siti Natura 2000 e Aree IBA

L'area di Impianto è posto a rilevante distanza dalle seguenti aree tutelate:

- ✚ 4,65 km dal IBA 135 Murgia;
- ✚ 5 km dal ZSC-ZPS IT912007 Murgia Alta;
- ✚ 10,6 km da EUAP0852 Parco Nazionale dell'Alta Murgia.

L'area tutelata più vicina si trova a:

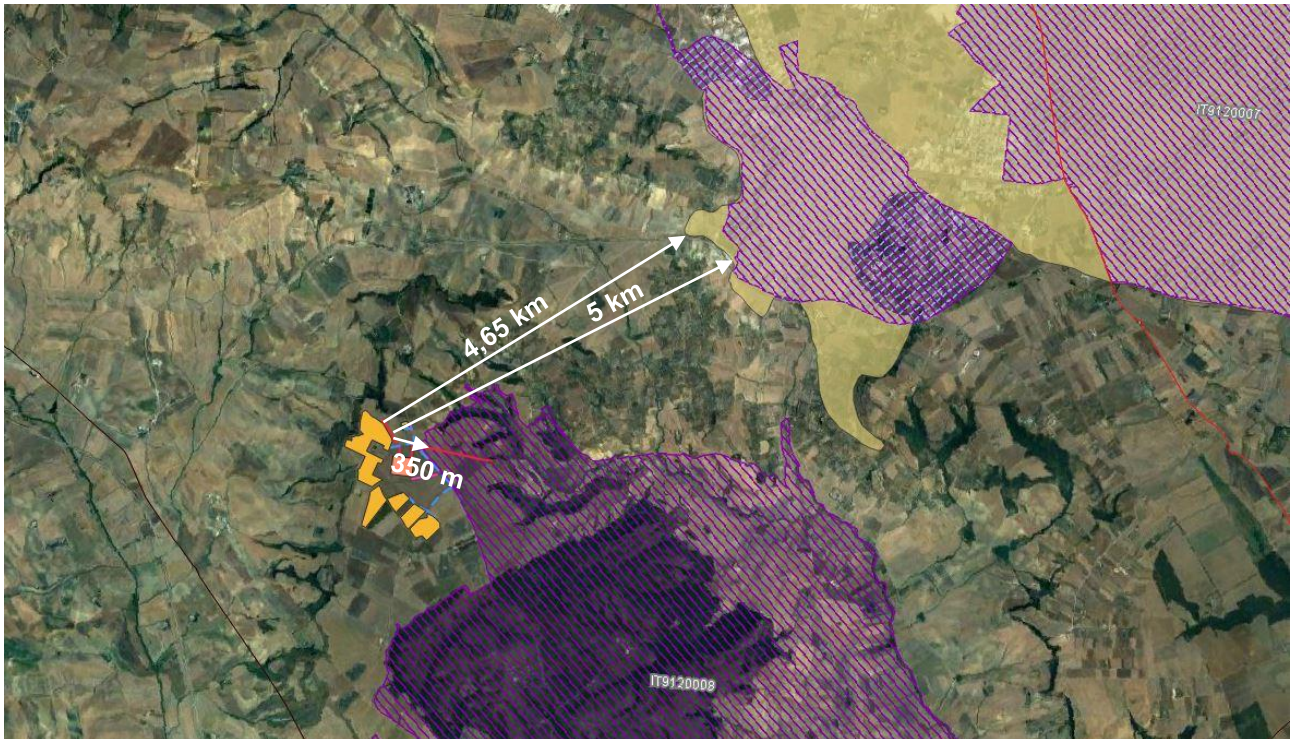
- ✚ 350 m dalla ZSC IT915912008 Bosco Difesa Grande.

Non si ritiene quindi vi siano motivi ostativi alla realizzazione dell'impianto in oggetto, essendo esso distante dalle aree sottoposte a tutela, e non essendo per propria natura oggetto di emissioni nocive per le aree tutelate sopra citate.

Consulenza: **Atech Srl**

Proponente: **Alerion Servizi Tecnici e Sviluppo Srl**

Progetto per la realizzazione di un impianto agrivoltaico della potenza massima installata pari a 40,33 MWp e potenza di immissione pari a 40 MW e relative opere di connessione alla RTN da realizzarsi in "Contrada Zingariello" nel Comune di Gravina in Puglia (BA)

5.9. Strumento urbanistico del comune di Gravina in Puglia

Il Comune di Gravina in Puglia è normato dal Piano Regolatore Generale Comunale redatto nel 1989 dall'arch. Carmelo Potì e dall'Ing. Pietro Monaco, adottato con delibera del Commissario ad acta n. 1 del 16/01/1990 e successivamente approvato con Delibera di Giunta Regionale n. 3515 del 20/06/1994, con introduzione negli atti delle prescrizioni e modifiche di cui alla Delibera Regionale n. 250 del 10/03/1993.

Il PRG del Comune di Gravina in Puglia è adeguato alla legge regionale della Regione Puglia n. 56/80.





Figura 5-27: Stralcio TAV6 del PRG

Come si evince dallo stralcio sopra riporta le particelle interessate dall'impianto fotovoltaico rientrano nella Zona Omogenea **E1 – Zona Agricola**.

Ai sensi dell'art. 21 delle N.T.A. del PRG per l'area omogenea E1 sono previste le seguenti prescrizioni urbanistiche:

art. 21

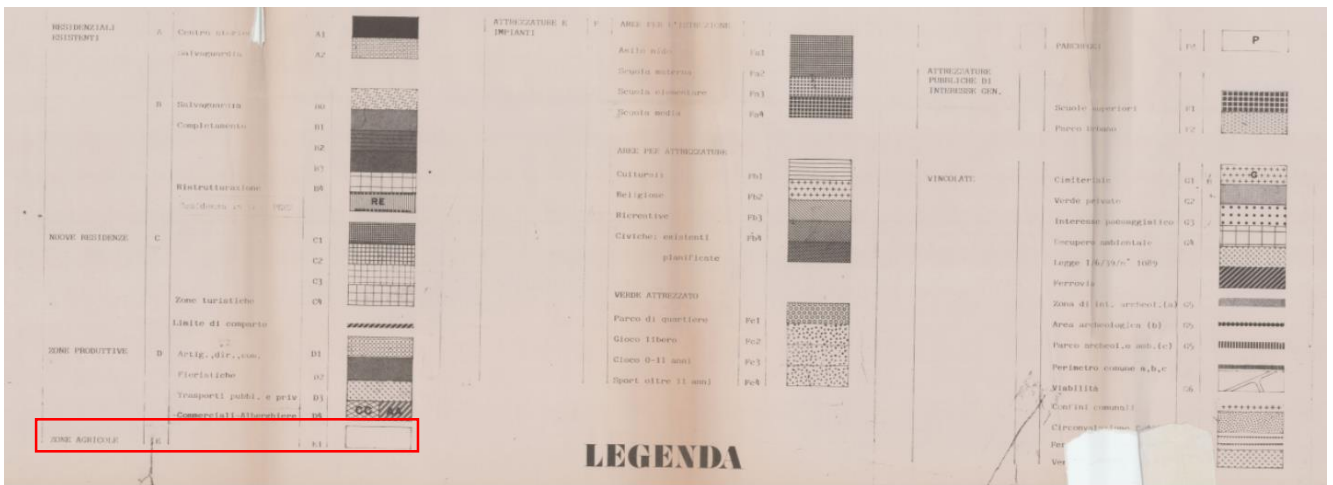
Zone agricole E₁

Le zone agricole E₁, secondo la classificazione e con le limitazioni di cui, ai punti successivi, comprendono le aree ove sono ammessi i seguenti tipi di insediamento, finalizzati alla produzione agricola:

- a) case coloniche per la famiglia degli operatori agricoli, nonché i relativi fabbricati rustici di servizio, utili all'attività agricola dell'azienda stessa;
- b) edifici per allevamenti zootecnici di tipo industriale, con annessi fabbricati di servizio ed impianti necessari allo svolgimento della attività zootecnica;
- c) costruzioni industriali adibite alla prima trasformazione, alla manipolazione ed alla conservazione dei prodotti agricoli di produzione locale e relativi fabbricati di servizio;
- d) silos, serbatoi, depositi, ricoveri per macchine agricole ed altre costruzioni analoghe per servizi di carattere generale, necessari allo svolgimento dell'attività agricola, ma non legati ad una azienda specifica;
- e) industrie estrattive cave e costruzioni per le industrie nocive o pericolose per le quali non è consentito l'insediamento nelle zone industriali.

La realizzazione di impianti di allevamento di tipo industriale e di attrezzature particolari, quali impianti di trasformazione ecc. nelle zone agricole, è subordinata alla realizzazione di appositi impianti di depurazione delle acque e all'adozione di particolari



tecniche anche di tipo agronomico atte a garantire i limiti di accettabilità, per le acque di scarico, determinati dalla circolare ministeriale n.105/1973 e comunque secondo quanto stabilito dall'autorità Sanitaria competente e dal regolamento Comunale di Igiene.

Le costruzioni per i servizi di carattere generale di cui al precedente punto d), riguardano attrezzature tecniche e tecnologiche di interesse collettivo o al servizio di più aziende agricole, e pertanto non comprendono le analoghe attrezzature predisposte nell'ambito di una singola azienda, le quali rientrano invece tra i fabbricati di servizio di cui al punto a).

Modalità di intervento

L'intervento diretto avviene nel rispetto delle prescrizioni e secondo gli indici fissati dalle presenti norme.

La **documentazione da allegare** alla domanda di concessione per gli interventi di cui ai **punti a), b) e c)** deve essere costituita dai seguenti elementi:

- * qualifica del richiedente e relativa documentazione;
- * documentazione sulle proprietà e sulla forma di conduzione dell'azienda;
- * dimostrazione della proprietà;
- * elenchi e planimetrie catastali degli appezzamenti e dei fondi costituenti l'azienda e relativi certificati storici catastali;
- * planimetrie dello stato di fatto e di progetto dell'azienda, con relativi indirizzi produttivi, riparto colture e infrastrutture di servizio;
- * fabbricati esistenti, loro dimensioni e loro destinazione d'uso;
- * relazione compilata dal tecnico progettista;
- * consistenza occupazionale dell'azienda, con l'indicazione degli occupati a tempo pieno e a tempo parziale, nonché, degli occupati già residenti sui fondi;
- * relazione dettagliata sull'attività dell'azienda, con indicazione delle produzioni (specificate per l'autoconsumo, per il mercato e per il conferimento a cooperative agricole o altre forme associative) e con l'indicazione delle previsioni di sviluppo conseguenti o successive alle opere per cui si richiede la concessione;



* programma di esecuzione delle opere e dei fabbricati per cui si richiede la concessione.

La realizzazione dei progetti; cui alla lettera **a)** avviene con i seguenti parametri:

S_{Lmin} superficie minima :	mq. 10.000;
I_{ff} = 0,06 mc/mq. di cui 0,03 mc/mq. massimo per abitazione con vincolo della destinazione d'uso delle costruzioni non destinate ad abitazione:	
H_{max} = altezza massima per la residenza	ml 7;
I_{VL} = indice di visuale libera =	1,5 <u>minimo 10 m., dai confini e 20 m. dagli altri edifici</u> - fatti salvi gli edifici esistenti alla data di adozione della presente norma;
distanze minime:	
-) degli edifici dalle strade, secondo quanto stabilito dal D.I. 1 aprile 1968 n.1404 del Ministero dei Lavori Pubblici e per l'interno;	
per nuovi interventi, <u>la distanza dagli edifici esistenti</u> alla data di adozione delle presenti norme, nella medesima proprietà: ml. 10 , salvo il caso di distanza fra casa rurale ed edificio di servizio, per il quale si applica la distanza minima di ml. 15 .	

La realizzazione di allevamenti zootecnici di tipo industriale, di cui al **punto b)**, avviene nel rispetto dei seguenti indici:

S_{Lmin} - Superficie minima =	20.000 mq.;
Q_c Rapporto di copertura max :	10%;
H_{max} =	in relazione alle esigenze;
- alloggio per il personale addetto <u>con superficie utile massima pari al 10 % della superficie coperta dell'allevamento e fino ad un massimo di 120 mq. di superficie utile;</u>	
I_{VL} = indice di visuale libera =	2 e comunque non meno di ml 20 dai confini;



- distanza minima: **Km 4** dalle zone urbanizzate per gli allevamenti suinicoli e cunicoli;

Le costruzioni di cui ai punti **c) e d)** si realizzano con i seguenti indici:

I_{fr} - Indice di fabbricabilità fondiaria: **0,08 mc/mq di cui 0,03 max per residenza** (con un max di 120 mq. di superficie utile):

S_{Lmin} - Superficie minima = **10.000 mq.;**

Q_c - Rapporto di copertura max : **10%;**

H_{max} = altezza massima in relazione alle esigenze;

I_{VL} = indice di visuale libera = **2 e comunque non meno di ml. 20 dai confini.**

Per le costruzioni di cui al punto **e)** si opera con i seguenti indici:

S_{Lmin} - superficie minima = **10.000 mq.;**

Q_c - Rapporto di copertura max : **5%**

H_{max} = altezza massima in relazione alle esigenze;

I_{fr} = **0,06 mc/mq. di cui 0,03 max per residenza** (con un max di 120 mq. di superficie utile);

I_{VL} = indice di visuale libera = **5 e comunque non meno di mt. 40 dai confini.**

Inoltre gli edifici destinati alle attività industriali nocive, o pericolose di cui al punto **e)** devono distare non meno di 5.000 metri dal limite delle zone abitate o da edifici aventi destinazione residenziale o lavorativa a carattere permanente e di 100 ml dai cigli delle strade esistenti e/o di piano.



L'intervento di cui alla lettera e) deve essere preventivamente approvata dal Consiglio Comunale.

E' consentita la **costruzione di cabine** per la distribuzione della energia elettrica, del metano, di impianti di depurazione acque nere, centraline SIP, impianti EAAP, nel rispetto delle disposizioni vigenti e con i seguenti indici:

I_{ff}	- indice di fabbricabilità fondiaria:	0,10 mc/mq.;
Q_e	- rapporto di copertura max:	10 %;
D_e	- distacco dai confini: min.	5 mt.;
D_f	- distacco tra edifici: min.	10 mt.;
D_s	- distacco dalle strade: secondo DM 1/4/68 n. 1444.	

E' consentita la **residenza**, nel rispetto delle vigenti disposizioni per l'edilizia rurale (T.U. approvato con R.D. 28/4/1938 n.1165 e successive modificazioni ed integrazioni) e dei seguenti indici e parametri:

S_{Lmin}	- lotto minimo :	5.000 mq;
I_{ff}	=	0,03 mc/mq;
Q_e	- rapporto di copertura: max	1%;
H_{max}	- altezza max :	mt. 6;
D_e	- distacco dai confini: minimo	mt. 10;
D_f	- distacco dai fabbricati: minimo	mt. 10;
D_s	- distacco dalle strade: secondo D.M. 14/68 n. 1444.	



Consulenza: **Atech Srl**

Proponente: **Alerion Servizi Tecnici e Sviluppo Srl**

Progetto per la realizzazione di un impianto agrivoltaico della potenza massima installata pari a 40,33 MWp e potenza di immissione pari a 40 MW e relative opere di connessione alla RTN da realizzarsi in "Contrada Zingariello" nel Comune di Gravina in Puglia (BA)

In conformità a quanto previsto dal D.lgs 387/2003 all'art. 12, **la realizzazione di impianto per la produzione di energia da fonte rinnovabile è possibile in aree tipizzate come agricole** dagli strumenti urbanistici comunali vigenti.

A tal proposito è importante portare all'attenzione, in fase di valutazione, la **sentenza del Consiglio di Stato 4755 del 26 settembre 2013**, con la quale è stato precisato che l'art. 12, settimo comma, del D.Lgs. 29 dicembre 2003 n. 387 **consente, in attuazione della direttiva 2001/77/CE, una deroga alla costruzione in zona agricola di impianti da fonti rinnovabili** che per loro natura sarebbero incompatibili con quest'ultima.

In particolare il Supremo Collegio, ha sottolineato come il citato articolo costituisca più che l'espressione di un principio, l'attuazione di un obbligo assunto dalla Repubblica Italiana nei confronti dell'Unione Europea di rispetto della normativa dettata da quest'ultima con la richiamata direttiva 201/77/CE. Per tali motivi la normativa statale vincola l'interpretazione di una eventuale legge locale (che in alcun modo può essere intesa nel senso dell'implicita abrogazione della norma statale).

Le opere in progetto, quindi, risultano coerenti con lo strumento urbanistico vigente del Comune di Gravina in Puglia.



6. QUADRO DI RIFERIMENTO PROGETTUALE

Il quadro di riferimento progettuale è stato redatto conformemente a quanto previsto dalla L.R. 11/2001 e s.m.i. e dal D.Lgs. 152/06 s.m.i.

Si descrive il progetto e le soluzioni adottate a seguito degli studi effettuati, nonché l'inquadramento nel territorio, inteso come sito e come area vasta interessati.

Sono descritti altresì gli elementi di progetto e le motivazioni assunte dal proponente nella definizione dello stesso, le caratteristiche tecniche alla base delle scelte progettuali, le misure, i provvedimenti e gli interventi, anche non strettamente riferibili al progetto, che il proponente ritiene opportuno adottare ai fini del migliore inserimento dell'opera nell'ambiente.

Oltre alla presente parte descrittiva, sono stati redatti gli elaborati grafici di progetto che rappresentano nel dettaglio gli elementi che costituiscono le opere a farsi.

6.1. CRITERI DI PROGETTAZIONE

La progettazione dell'opera oggetto del presente documento è stata sviluppata tenendo in considerazione un sistema di indicatori sociali, ambientali e territoriali, che hanno permesso di valutare gli effetti della pianificazione elettrica nell'ambito territoriale considerato, nel pieno rispetto degli obiettivi della salvaguardia, tutela e miglioramento della qualità dell'ambiente, della protezione della salute umana e dell'utilizzazione accorta e razionale delle risorse naturali.

In particolare per quanto riguarda l'ubicazione dell'area di impianto, l'individuazione del sito ha tenuto conto delle esigenze tecniche e dell'opportunità ambientale dell'area vasta.

L'area netta di impianto è stata, quindi, definita escludendo le zone vincolate dal punto di vista paesaggistico-ambientale, ottimizzando gli spazi per le strutture e le opere accessorie, al fine di utilizzare meno spazio possibile con la maggior resa energetica ricavabile.

I tracciati dei cavidotti, infatti, sono stati studiati in armonia con quanto dettato dall'art. 121 del T.U. 11/12/1933 n. 1775, comparando le esigenze della pubblica utilità delle opere con gli interessi pubblici e privati coinvolti, cercando in particolare di:



- i. contenere per quanto possibile la lunghezza dei tracciati per occupare la minor porzione possibile di territorio;
- ii. minimizzare l'interferenza con le zone di pregio ambientale, naturalistico, paesaggistico e archeologico;
- iii. recare minor sacrificio possibile alle proprietà interessate, avendo cura di vagliare le situazioni esistenti sui fondi da asservire rispetto anche alle condizioni dei terreni limitrofi;
- iv. evitare, per quanto possibile, l'interessamento di aree urbanizzate o di sviluppo urbanistico;
- v. assicurare la continuità del servizio, la sicurezza e l'affidabilità della Rete di Trasmissione Nazionale;
- vi. permettere il regolare esercizio e manutenzione dell'elettrodotto.

2SOTTO STAZIONE ELETTRICA – REQUISITI DI RISPONDENZA ALL'ALLEGATO A.68

L'allaccio sarà direttamente in Alta Tensione tramite uno stallo condiviso con altri produttori.

Per la connessione dello stallo condiviso si realizzerà un cavidotto interrato da Stazione Elettrica della rete RTN sino allo stallo condiviso come indicato negli elaborati grafici.

I criteri progettuali adottati per l'allaccio e nella scelta delle apparecchiature elettriche sono legati norma CEI 0-16 e al Codice di Rete Terna.

Nel dettaglio dallo stallo di allaccio sarà derivato lo stallo AT/MT per il produttore che sarà realizzato secondo l'allegato A.68 di Terna e precisamente:



- la Centrale sia dotata di almeno un interruttore (interruttore generale), che realizzi la separazione funzionale fra le attività di competenza del Gestore e quelle di competenza del titolare della Centrale (in seguito Utente)¹;
- gli interruttori di linea AT (se presenti) siano del tipo a comando uni-tripolare per i montanti delle linee in modo da non impedire l'adozione di richiuse rapide automatiche unipolari;
- gli avvolgimenti AT del/dei trasformatore/i MT/AT siano ad isolamento uniforme e collegati a stella, con terminale di neutro accessibile e predisposto per l'eventuale connessione a terra, e gli avvolgimenti MT siano collegati a triangolo. La connessione a terra dell'avvolgimento AT è decisa dal Gestore in relazione alle esigenze della rete nel punto di connessione e deve essere realizzata senza interposizione di organi di manovra (interruttori o sezionatori);
- l'avvolgimento AT del/dei trasformatore/i elevatore/i MT/AT sia dotato di un variatore di tensione sotto carico con regolatore automatico in grado di consentire, con più gradini, una variazione della tensione a vuoto compresa almeno tra $\pm 12\%$ della tensione nominale;
- il/i trasformatore/i elevatori sia/nono opportunamente dimensionati per consentire il transito della potenza attiva e reattiva massima, limitando le perdite reattive e comunque con una potenza apparente complessiva almeno pari al 120% della P_n dell'impianto²;
- analogamente i trasformatori BT/MT siano opportunamente dimensionati per permettere il transito contemporaneo della potenza attiva e reattiva massima;
- in caso di campi fotovoltaici molto estesi, in corrispondenza della potenza attiva $P=0$ ed in assenza di regolazione della tensione, l'impianto dovrà essere progettato in modo che siano minimizzati gli scambi di potenza reattiva con la rete al fine di non influire negativamente sulla corretta regolazione della tensione. Pertanto, ad impianto fermo, in caso di potenze reattive scambiate superiori a 0,5 MVar, dovranno essere previsti sistemi di bilanciamento della potenza reattiva capacitiva prodotta dalla rete MT di parco in modo da garantire un grado di compensazione al punto di connessione compreso fra il 110% e il 120% della potenza reattiva prodotta dalla rete MT a V_n . Tipicamente tali sistemi di bilanciamento saranno rappresentati da reattanze shunt. Al di sopra di determinati valori di potenza attiva prodotta dalla Centrale Fotovoltaica tali sistemi di compensazione potranno poter essere



esclusi in maniera automatica in modo da bilanciare, almeno in parte, il maggior assorbimento di potenza reattiva dei trasformatori degli inverter e del/dei trasformatori elevatori MT/AT di impianto e garantire il rispetto delle capability richieste a Punto di Consegna

Con riferimento alle protezioni e ai sistemi di taratura il sistema di protezione della centrale avrà le seguenti caratteristiche:

- La Centrale sarà in grado di restare connessa alla rete in caso di guasti esterni ad eccezione dei casi in cui la selezione del guasto comporti la perdita della connessione.
- Gli inverter potranno sostenere il regime transitorio provocato da guasti successivi in rete tali che l'energia non immessa a causa dei guasti stessi negli ultimi 30 minuti sia inferiore a $P_n \cdot 2s$. Nell'ipotesi che tali guasti siano correttamente eliminati dalle protezioni di rete e che la loro profondità e durata siano compatibili con la caratteristica FRT, le protezioni di Centrale non devono comandare anticipatamente la separazione della Centrale dalla rete stessa o la fermata degli inverter
- La Centrale Fotovoltaica contribuirà all'eliminazione dei guasti in rete nei tempi previsti dal sistema di protezione, in accordo a quanto definito nel Codice di Rete. Per l'eliminazione dei guasti interni alla Centrale, che potrebbero coinvolgere altri impianti della rete, è stato prevista la rapida apertura degli interruttori generali.
- La Centrale Fotovoltaica sarà dotata di protezioni in grado di individuare guasti esterni il cui intervento dovrà essere coordinato con le altre protezioni di rete, in accordo con quanto descritto nel documento [A.11]. Anche l'intervento delle protezioni per guasti esterni prevede l'apertura degli interruttori generali e contemporaneamente degli interruttori di ogni inverter.

Nel dettaglio quindi si imposteranno sulla protezione di AT i relè di interfaccia e quelli di protezione come indicato nello schema unifilare dello Stallo.



Inoltre per ogni sottocampo della centrale fotovoltaica si installeranno sistemi di protezioni di interfaccia e generale per guasto e sovraccarico per l'eventuale disconnessione di parte dell'impianto in caso di guasto interno al sottocampo stesso come indicato negli schemi unifilari di MT.

Gli elementi tipici dello stallo sono i seguenti:

- Sezionatore verso sbarre
- TV Protezioni
- Interruttore AT 170 kV
- TA
- Scaricatore 170kV
- Trasformatore 150/20kV 50MVA
- Collegamenti in AT dalle sbarre al TR in tubo Φ 40/30
- Cavi di collegamento MT dal TR con cavo RG26H1M16
- Relé di protezione come indicato negli elaborati grafici di progetto.

6.2. CARATTERISTICHE TECNICHE DELL'IMPIANTO fotovoltaico

L'impianto fotovoltaico sarà costituito dai seguenti componenti principali:

- Generatore fotovoltaico;
- Inverter centralizzati;
- Quadro parallelo Inverter;



La centrale fotovoltaica è suddivisa in 4 sottocampi (lotti) e ciascuno è dotato di una propria rete di Media Tensione che strutturalmente sarà così costituita:

- Cabina di allaccio
- Cabine di Trasformazione MT/BT per connessione inverter
- Rete MT ad Anello costituita da cavo 18/30kV in alluminio tipo ARGH1R direttamente interrato
-

Il quadro MT delle cabine di allaccio sarà dotato di protezioni generali per guasto e sovraccarico e di interfaccia secondo CEI 0-16 per consentire il distacco del sottocampo stesso in caso di guasto senza disconnettere l'intera centrale fotovoltaica mentre i quadri di ogni singola cabina MT/BT avranno protezioni generali per guasto e sovraccarico.

Ogni sottocampo avrà un trafo MT/BT servizi da 100kVA per i servizi di centrale e si installeranno UPS con autonomia non inferiore ad 1h per l'alimentazione dei relé e dei sistemi di protezione e controllo in generale.

L'impianto fotovoltaico sarà costituito da 60200 moduli da 670Wp e si prevede di utilizzare 16 inverter di campo da 2500kVA suddivisi sui 4 lotti di impianto come indicato nelle tavole grafiche di progetto.

6.2.1. Generatore fotovoltaico

Il Generatore Fotovoltaico è costituito da 60200 moduli da 670Wp moduli FV.

Modello dei Moduli: VERTEX 670W della TRINASOLAR

Caratteristiche:

Potenza unitario modulo: 670 Wp

Silicio monocristallino;

Tensione a circuito aperto: 46,10 V



Corrente di corto circuito (Isc): 18,62 A

Tensione alla massima potenza (Vm): 38,20 V

Corrente alla massima potenza (Im): 17,55 A

Dimensioni del modulo: 2384 mm x 1303 mm x 35 mm



Figura 6-1: Scheda tecnica moduli

6.2.2. Convertitore CC/CA

Il gruppo di conversione è composto dal componente principale "inverter" e da un insieme di componenti, quali filtri e dispositivi di sezionamento protezione e controllo, che rendono il sistema idoneo al trasferimento della potenza dal generatore alla rete, in conformità ai requisiti normativi, tecnici e di sicurezza applicabili.

L'impianto utilizza n°16 inverter da 2500kVA dalle seguenti caratteristiche tecniche:

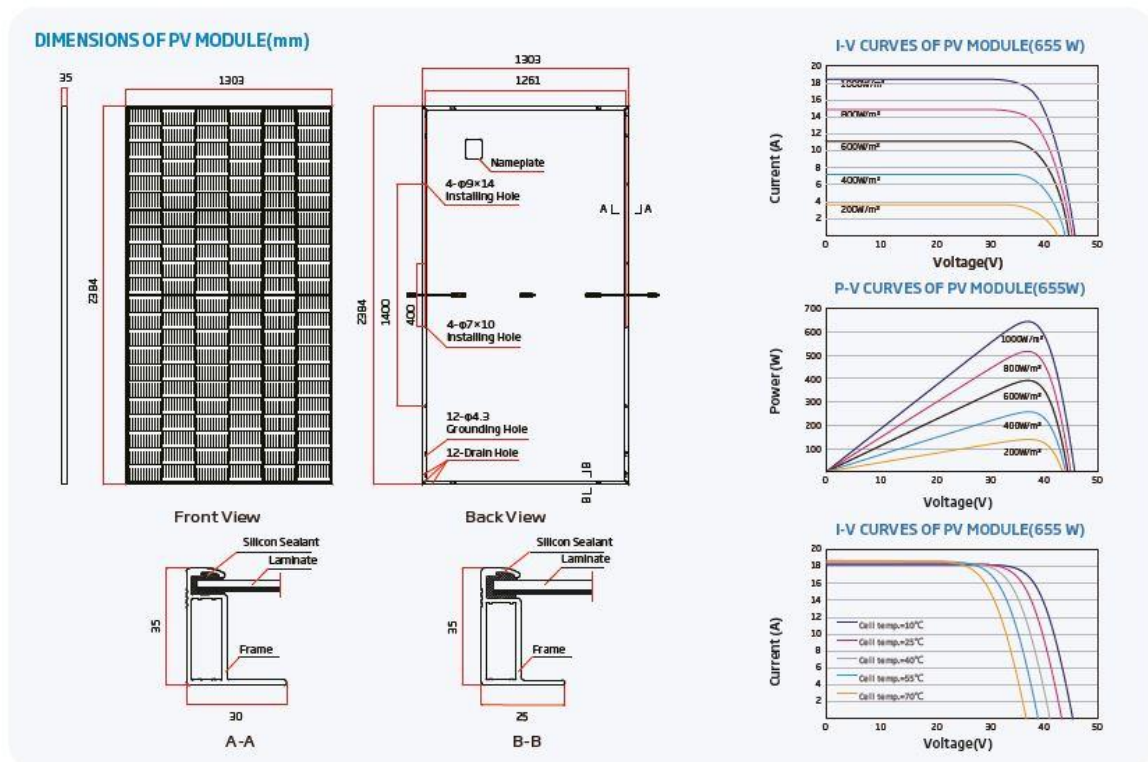

Consulenza: **Atech Srl**

Proponente: **Alerion Servizi Tecnici e Sviluppo Srl**

Progetto per la realizzazione di un impianto agrivoltaico della potenza massima installata pari a 40,33 MWp e potenza di immissione pari a 40 MW e relative opere di connessione alla RTN da realizzarsi in "Contrada Zingariello" nel Comune di Gravina in Puglia (BA)

Marca: SMA

Modello: Sunny Central 2500 EV

Tipo fase: Trifase

PARAMETRI ELETTRICI IN INGRESSO

VMppt min [V]: 850.00

VMppt max [V]: 1'425.00

Imax [A]: 3200.00

Vmax [V]: 1'500.00

potenza MAX [W] : 2'500'000

Numero MPPT: 1

PARAMETRI ELETTRICI IN USCITA

Potenza nominale [W]: 2'500'000

Tensione nominale [V]: 660

Rendimento max [%]: 98.60

Distorsione corrente [%]: 3

Frequenza [Hz]: 50

Rendimento europeo [%] 98.30

CARATTERISTICHE MECCANICHE

Dimensioni LxPxH [mm]: 2780x2318x1588

Peso [kg]: 3'400.00

Il sistema sarà dotato inoltre di un sistema per il monitoraggio e controllo di tutto il sistema



6.2.3. Quadro di stringhe in corrente continua

Il quadro di parallelo stringhe consente di realizzare il parallelo delle stringhe per l'interfaccia con gli inverter. Saranno utilizzati quadri inverter che prevede la protezione di ogni stringa con fusile e scaricatore di sovratensione.

6.2.4. Strutture porta-pannelli

La principale caratteristica delle strutture di fissaggio individuate, è la facilità di installazione, tale sistema permette di ridurre al minimo gli scavi di fondazione.

Il generatore fotovoltaico è installato su una struttura mobile configurato con un sistema ad inseguitore solare monoassiale est-ovest bifacciali.

Mentre i pannelli bifacciali possono catturare fino al 10% in più di luce rispetto ai pannelli monofacciali, i tracker monoasse tipicamente aggiungono il 25% a quel guadagno bifacciale, risultando in un guadagno approssimativamente stimato del 35% dalle due tecnologie combinate, rispetto alle installazioni fisse che utilizzano pannelli monofacciali.

Per ottimizzare la formazione delle stringhe all'interno del campo fotovoltaico verranno utilizzati tracker atti ad ospitare 84 moduli fotovoltaici e tracker da 56 moduli fotovoltaici.



Figura 6-2: Struttura porta pannelli tipo Soltec 2x42



Figura 6-3: Struttura porta pannelli tipo Soltec 2x28

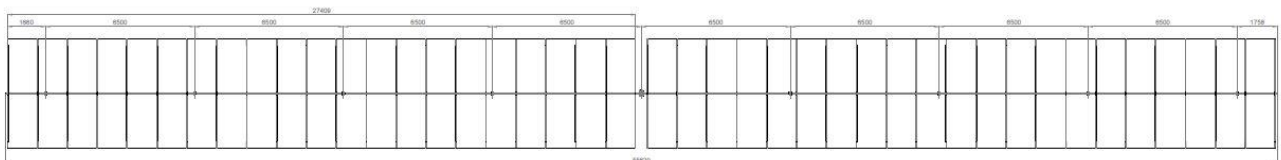

Figura 6-4: Sezione tipo struttura porta pannelli

L'assetto strutturale permette un perfetto equilibrio statico conferendole altissime resistenze alle sollecitazioni dei carichi neve e vento. La struttura è dotata di calcoli statici e di una **garanzia di 10 anni per i componenti strutturali e 5 anni per quelli elettrici**. La struttura è composta da profili in alluminio anodizzato argento e giunti in acciaio trattati con cataforesi e verniciatura a polvere di poliestere, trattamento utilizzato dalle case automobilistiche per proteggere i componenti presenti nella parte inferiore esterna delle auto. **Non necessita pertanto di interventi di manutenzione.**

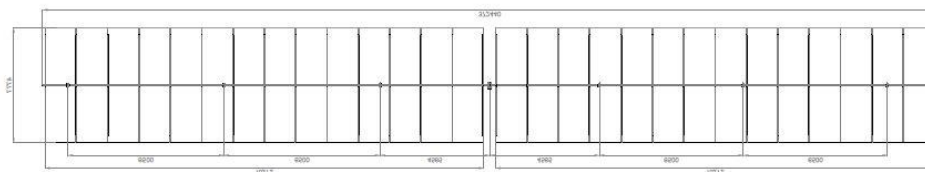
6.2.5. Viabilità interna

Per muoversi agevolmente all'interno dell'area ai fini delle manutenzioni e per raggiungere le cabine di campo verranno realizzate le strade interne strettamente necessarie a raggiungere in maniera agevole tutti i punti dell'impianto. La viabilità interna verrà realizzata solo con materiali naturali (pietrisco di cava) che consentono l'infiltrazione e il drenaggio delle acque meteoriche nel sottosuolo, pertanto non sarà ridotta la permeabilità del suolo. Per quanto concerne l'andamento plano-altimetrico dei tratti costituenti la viabilità interna, si sottolinea che quest'ultima verrà realizzata seguendo, come criterio progettuale, quello di limitare le movimentazioni di terra nel rispetto dell'ambiente circostante. Questo è possibile realizzarlo in quanto le livellette stradali seguiranno l'andamento naturale del terreno stesso.

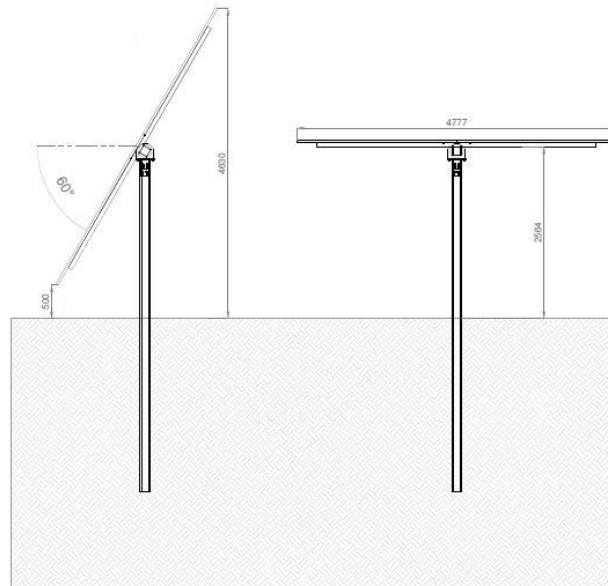
6.2.6. Recinzione perimetrale e mitigazione visiva

Ciascun sottocampo dell'impianto sarà dotato di recinzione in rete metallica galvanizzata e da un cancello carrabile. La rete metallica come recinzione è stata scelta al fine di ridurre gli impatti: la posa in opera della recinzione a maglia rettangolare sarà realizzata mediante l'infissione diretta nel terreno dei pali di sostegno in modo da ridurre al minimo l'impatto sull'ambiente circostante ed evitare l'utilizzo di calcestruzzo, tranne nel caso in cui la geologia del terreno non permetta l'infissione dei pali.

Il cancello d'ingresso sarà realizzato in acciaio zincato, sorretto da pilastri in scatolare metallico. Le dimensioni saranno tali da permettere un agevole ingresso dei mezzi pesanti impiegati in fase di realizzazione e manutenzione. In fase esecutiva sarà considerata la possibilità di dotare il cancello di azionamento elettrico.

Al fine di attenuare, se non del tutto eliminare, l'impatto visivo prodotto dall'impianto fotovoltaico sono previsti interventi di mitigazione visiva mediante messa a dimora lungo il perimetro dell'impianto di una **schermatura arborea con funzione di mitigazione visiva** dell'impianto.

Tale schermatura sarà costituita mediante la messa a dimora di un **filare di ulivo intensivo, singolo o doppio**, su tutti i perimetri di impianto.

6.2.7. Manutenzione

I pannelli fotovoltaici non hanno bisogno di molta manutenzione. Può capitare che le loro superfici si sporchino o si ricoprano di polvere, generalmente basta l'acqua e il vento per ripulirli ma e buona norma eseguire ispezioni periodiche dei moduli per verificare la presenza di danni a vetro, telaio, scatola di giunzione o connessioni elettriche esterne. La manutenzione va effettuata da personale specializzato e competente che effettui i controlli periodici.

6.2.8. Lavaggio dei moduli fotovoltaici

Benché il vetro dei pannelli fotovoltaici tendenzialmente si dovrebbe sporcare poco, di fatto può succedere che i pannelli si sporchino a causa di polveri presenti nell'aria, inquinamento, terra portata da vento, pioggia, etc. Tutto questo accumulo di sporcizia influisce negativamente sulle prestazioni dei pannelli solari, diminuendone sensibilmente l'efficacia. Per ovviare a questo problema per tutta la vita utile dell'impianto sono previsti dei lavaggi periodici della superficie



captante dei moduli fotovoltaici. **Per il lavaggio dei moduli non è previsto l'uso di sostanze e prodotti chimici.**

In nessun caso saranno utilizzati diserbanti o altri prodotti chimici atti a ridurre o eliminare la presenza di vegetazione spontanea sul campo.

6.3. Dismissione dell'impianto

Lo smantellamento dell'impianto alla fine della sua vita utile avverrà nel rispetto delle norme di sicurezza presenti e future, attraverso una sequenza di fasi operative che sinteticamente sono riportate di seguito:

- disconnessione dell'intero impianto dalla rete elettrica;
- messa in sicurezza degli generatori PV;
- smontaggio delle apparecchiature elettriche in campo;
- smontaggio dei quadri di parallelo, delle cabine di trasformazione e della cabina di campo;
- smontaggio dei moduli PV nell'ordine seguente:
- smontaggio dei pannelli
- smontaggio delle strutture di supporto e delle viti di fondazione
- recupero dei cavi elettrici BT ed MT di collegamento tra i moduli, i quadri parallelo stringa e la cabina di campo;
- demolizione delle eventuali platee in cls a servizio dell'impianto;
- ripristino dell'area generatori PV– piste – cavidotto.

La viabilità a servizio dell'impianto sarà smantellata e rinaturalizzata e restituita all'uso agricolo.

Nell'ambito del presente progetto lo smaltimento dei componenti verrà gestito secondo i seguenti dettagli:



Materiale	Destinazione finale
Acciaio	Riciclo in appositi impianti
Materiali ferrosi	Riciclo in appositi impianti
Rame	Riciclo e vendita
Inerti da costruzione	Conferimento a discarica
Materiali provenienti dalla demolizione delle strade	Conferimento a discarica
Materiali compositi in fibre di vetro	Riciclo
Materiali elettrici e componenti elettromeccanici	Separazione dei materiali pregiati da quelli meno pregiati. Ciascun materiale verrà riciclato/venduto in funzione delle esigenze del mercato alla data di dismissione del parco eolico

6.4. CRONOPROGRAMMA DEI LAVORI

Il tempo di esecuzione dei lavori necessari alla realizzazione dell'impianto agrivoltaico è stato stimato, in questa fase progettuale, in 365 giorni (pari a dodici mesi), tenuto anche conto del tempo necessario per l'approvvigionamento dei materiali (in particolare delle apparecchiature elettriche e cavidotti), dell'eventuale andamento stagionale sfavorevole, della chiusura dei cantieri per festività, nonché del tempo necessario per gli scavi lungo le vie di traffico (strade provinciali e statale, per la posa in opera del cavidotto interrato).

Sommariamente, le lavorazioni saranno suddivise in fasi di seguito riportate in ordine cronologico di realizzazione:

- ❖ Allestimento di cantiere
 - Realizzazione della recinzione e degli accessi al cantiere
 - Realizzazione dei tracciamenti
 - Realizzazione di impianto di messa a terra del cantiere
 - Realizzazione di impianto elettrico del cantiere
 - Allestimento di servizi igienico-assistenziali del cantiere
- ❖ Verifica preliminare ordigni bellici
 - Fase preliminare mirata alla verifica della eventuale presenza di ordigni bellici
- ❖ Sistemazione del terreno e viabilità interna
 - Movimenti di materie



Consulenza: **Atech Srl**

Proponente: **Alerion Servizi Tecnici e Sviluppo Srl**

Progetto per la realizzazione di un impianto agrivoltaico della potenza massima installata pari a 40,33 MWp e potenza di immissione pari a 40 MW e relative opere di connessione alla RTN da realizzarsi in "Contrada Zingariello" nel Comune di Gravina in Puglia (BA)

- Scavo a sezione obbligata
- Rinterro di scavo eseguito a macchina
- Formazione di fondazione stradale
- ❖ Sistemazione delle strutture di sostegno
 - Movimenti di materie
 - Infissione pali per battitura
 - Montaggio strutture
- ❖ Posa in opera di pannelli fotovoltaici
 - Movimenti di materie
 - Montaggio pannelli su strutture
- ❖ Cavidotti
 - Movimenti di materie
 - Taglio di asfalto di carreggiata stradale
 - Scavo a sezione obbligata
 - Posa di cavidotto
 - Pozzetti di ispezione e opere d'arte
 - Rinterro di scavo eseguito a macchina
 - Formazione di fondazione stradale
 - Formazione di manto di usura e collegamento
- ❖ Realizzazione della parte di sottostazione dedicata all'iniziativa in oggetto
 - Movimenti di materie
 - Realizzazione di recinzione
 - Scavo a sezione obbligata
 - Realizzazione di sostegni e cavidotti
- ❖ Realizzazione finiture e mitigazioni/progetto integrato agrivoltaico
 - Movimenti di materie
 - Scavo di sbancamento ed obbligata



- Recinzioni ed opere accessorie
- Piantumazione di essenze arboree perimetrali e interne
- Sistemazione arnie api ed altri interventi accessori
- ❖ Collaudo, entrata in esercizio del nuovo impianto
 - Verifiche impianti ed apparecchiature
 - Collaudo
 - Entrata in esercizio del nuovo impianto FV
 - Smobilizzo del cantiere

Nel seguito si riporta il cronoprogramma con la stima dei tempi delle attività su indicate.

ATTIVITA'	MESI												
	1	2	3	4	5	6	7	8	9	10	11	12	
Apertura cantiere	■												
Verifica preliminare ordigni bellici		■											
Sistemazione del terreno e viabilità interna			■	■									
Sistemazione delle strutture di sostegno					■	■	■	■	■	■			
Posa in opera dei pannelli fotovoltaici					■	■	■	■	■	■			
Realizzazione impianto idrogeno						■	■	■	■	■			
Realizzazione sottostazione				■	■	■	■	■	■	■	■		
Realizzazione finiture e mitigazioni										■	■	■	
Verifiche e collaudi												■	■
Chiusura cantiere													■

Il cronoprogramma dei lavori relativi alle opere di connessione è riportato nella rispettiva documentazione progettuale di riferimento.



7. QUADRO DI RIFERIMENTO AMBIENTALE

Gli elementi quali-quantitativi posti alla base della identificazione effettuata sono stati acquisiti con un approccio "attivo", derivante sia da specifiche indagini, concretizzatesi con lo svolgimento di diversi sopralluoghi, che da un approfondito studio della bibliografia esistente e della letteratura di settore.

Con riferimento ai fattori ambientali interessati dal progetto, sono stati in particolare approfonditi i seguenti aspetti:

- l'ambito territoriale, inteso come sito di area vasta, ed i sistemi ambientali interessati dal progetto (sia direttamente che indirettamente) entro cui è da presumere che possano manifestarsi effetti significativi sulla qualità degli stessi;
- i livelli di qualità preesistenti all'intervento per ciascuna componente ambientale interessata e gli eventuali fenomeni di degrado delle risorse in atto;
- i sistemi ambientali interessati, ponendo in evidenza le eventuali criticità degli equilibri esistenti;
- le aree, i componenti ed i fattori ambientali e le relazioni tra essi esistenti che in qualche maniera possano manifestare caratteri di criticità;
- gli usi plurimi previsti dalle risorse, la priorità degli usi delle medesime, e gli ulteriori usi potenziali coinvolti dalla realizzazione del progetto;
- i potenziali impatti e/o i benefici prodotti sulle singole componenti ambientali connessi alla realizzazione dell'intervento;
- gli interventi di mitigazione e/o compensazione, a valle della precedente analisi, ai fini di limitare gli inevitabili impatti a livelli accettabili e sostenibili.

In particolare, conformemente alle previsioni della vigente normativa, sono state dettagliatamente analizzate le seguenti componenti e i relativi fattori ambientali:

- a) *l'ambiente fisico*: attraverso la caratterizzazione meteorologica e della qualità dell'aria;



- b) *l'ambiente idrico*: ovvero le acque superficiali e sotterranee, considerate come componenti, come ambienti e come risorse;
- c) *il suolo e il sottosuolo*: intesi sotto il profilo geologico, geomorfologico e pedologico nel quadro dell'ambiente in esame, ed anche come risorse non rinnovabili;
- d) *gli ecosistemi naturali*: la flora e la fauna: come formazioni vegetali ed associazioni animali, emergenze più significative, specie protette ed equilibri naturali;
- e) *il paesaggio e patrimonio culturale*: esaminando gli aspetti morfologici e culturali del paesaggio, l'identità delle comunità umane e i relativi beni culturali;
- f) *la salute pubblica*: considerata in rapporto al rumore, alle vibrazioni ed alle emissioni pulviscolari nell'ambiente sia naturale che umano.

Definite le singole componenti ambientali, per ognuna di esse sono stati individuati gli elementi fondamentali per la caratterizzazione, articolati secondo il seguente ordine:

- **stato di fatto**: nel quale viene effettuata una descrizione della situazione della componente prima della realizzazione dell'intervento;
- **impatti potenziali**: in cui vengono individuati i principali punti di attenzione per valutare la significatività degli impatti in ragione della probabilità che possano verificarsi;
- **misure di mitigazione, compensazione e ripristino**: in cui vengono individuate e descritte le misure poste in atto per ridurre gli impatti o, laddove non è possibile intervenire in tal senso, degli interventi di compensazione di impatto.

Per quanto attiene l'analisi degli impatti, la L.R. n° 11/2001 e s.m.i. prevede che uno Studio di Impatto Ambientale contenga *"la descrizione e la valutazione degli impatti ambientali significativi positivi e negativi nelle fasi di attuazione, di gestione, di eventuale dismissione delle opere e degli interventi..."*.

La valutazione degli impatti è stata, quindi, effettuata nelle tre distinte fasi, tecnicamente e temporalmente differenti tra loro, che caratterizzano l'intervento:



Consulenza: **Atech Srl**

Proponente: **Alerion Servizi Tecnici e Sviluppo Srl**

Progetto per la realizzazione di un impianto agrivoltaico della potenza massima installata pari a 40,33 MWp e potenza di immissione pari a 40 MW e relative opere di connessione alla RTN da realizzarsi in "Contrada Zingariello" nel Comune di Gravina in Puglia (BA)

- **fase di cantiere**, corrispondente alla costruzione dell'impianto fino al suo collaudo;
- **fase di esercizio**, relativa alla produzione di energia elettrica da fonte solare;
- **fase di dismissione**, anch'essa dipendente dalle dimensioni dell'impianto, necessaria allo smontaggio dei pannelli ed al ripristino dello stato iniziale dei luoghi.

Infine, una volta effettuata l'analisi degli impatti in fase di cantiere, sono state individuate le misure di mitigazione e/o compensazione in maniera da:

- ✗ inserire in maniera armonica l'impianto nell'ambiente;
- ✗ minimizzare l'effetto dell'impatto visivo;
- ✗ minimizzare gli effetti sull'ambiente durante la fase di cantiere;
- ✗ "restaurare" sotto il profilo ambientale l'area del sito.

Nei paragrafi che seguono gli elementi sopra richiamati verranno analizzati nel dettaglio, anche con l'ausilio degli elaborati grafici allegati alla presente relazione.



7.1. Ambiente fisico

7.1.1. Impatti potenziali

Fase di cantiere

Gli impatti che si avranno su tale componente sono relativi esclusivamente alla fase cantieristica, in termini generici legati alla produzione di polveri da movimentazione del terreno e da gas di scarico, nonché al rumore prodotto dall'uso di macchinari (aspetto analizzato nel seguito).

Le cause della presumibile **modifica del microclima** sono quelle rivenienti da:

- aumento di temperatura provocato dai gas di scarico dei veicoli in transito, atteso il lieve aumento del traffico veicolare che l'intervento in progetto comporta solo in fase di esecuzione dei lavori (impatto indiretto). Tale aumento è sentito maggiormente nei periodi di calma dei venti;
- danneggiamento della vegetazione posizionata a ridosso dei lati della viabilità di accesso alle aree di intervento a causa dei gas di scarico e delle polveri;
- immissione di polveri dovute al trasporto e movimentazione di materiali tramite gli automezzi di cantiere e l'uso dei macchinari.

La produzione di inquinamento atmosferico, in particolare polveri, durante la fase di cantiere potrà essere prodotta quindi a seguito di:

- polverizzazione ed abrasione delle superfici causate da mezzi in movimento;
- trascinarsi delle particelle di polvere dovute all'azione del vento, quando si accumula materiale incoerente;
- azione meccanica su materiali incoerenti e scavi per le opere di fondazione e sostegno dei moduli;
- trasporto involontario di traffico del fango attaccato alle ruote degli autocarri che, una volta seccato, può causare disturbi.



L'inquinamento dovuto al **traffico veicolare** sarà quello tipico degli **inquinanti a breve raggio**, poiché la velocità degli autoveicoli all'interno dell'area è limitata e quindi l'emissione rimane anch'essa circoscritta sostanzialmente all'area in esame o in un breve intorno di essa a seconda delle condizioni meteo.

Gli impatti sulla componente aria dovuti al traffico veicolare riguardano le seguenti emissioni: NO_x (ossidi di azoto), PM, COVNM (composti organici volatili non metanici), CO, SO₂. Tali sostanze, seppur nocive, saranno emesse in quantità e per un tempo tale da non compromettere in maniera significativa la qualità dell'aria.

L'intervento perciò non determinerà direttamente alterazioni permanenti nella componente "atmosfera" nelle aree di pertinenza del cantiere.

Inoltre **le strade che verranno percorse dai mezzi in fase di cantiere, seppur ubicate in zona agricola, sono per la quasi totalità asfaltate**, come si evince dalle immagini seguenti, pertanto **l'impatto provocato dal sollevamento polveri potrà considerarsi sicuramente trascurabile**, se non nullo.



Figura 7-1: Strada Statale SP193 in prossimità dell'impianto



Figura 7-2: Contrada S.Domenico sud dell'impianto

Riepilogando, in ragione della trascurabile quantità di mezzi d'opera che si limiteranno per lo più al trasporto del materiale all'interno dell'area, **non si ritiene significativa l'emissione incrementale di gas inquinanti derivante dalla combustione interna dei motori dei mezzi d'opera.**

Relativamente all'emissione delle polveri, nonostante la difficoltà di stima legata a diversi parametri quali ad esempio la frequenza e la successione delle diverse operazioni, le condizioni atmosferiche o la natura dei materiali e dei terreni rimossi, è stata comunque effettuata una valutazione dell'area d'influenza che in fase di cantiere sarà coinvolta sia direttamente (a causa delle attività lavorative e dalla presenza di macchinari, materiali ed operai), che indirettamente dalla diffusione delle polveri e dei gas di scarico.

Nel seguito è stata effettuata una **simulazione sulla diffusione delle polveri nell'area di cantiere** e lungo la viabilità di accesso, utilizzando la legge di Stokes.

Il processo di sedimentazione delle micro-particelle solide è legato alle seguenti caratteristiche:

- caratteristiche delle particelle (densità e diametro);



- caratteristiche del fluido nel quale sono immerse (densità e viscosità);
- caratteristiche del vento (direzione e intensità).

I granuli del fino sono dovuti al sollevamento di polveri per il movimento di mezzi su strade sterrate e per gli scavi e riporti di terreno; si ipotizza, per esse, un range di valori di densità compreso tra 1,5 e 2,5 g/cm³.

La densità dell'aria è fortemente influenzata dalla temperatura e dalla pressione atmosferica; nella procedura di calcolo si è assunto il valore di 1,3 Kg/m³ corrispondente alla densità dell'aria secca alla temperatura di 20°C e alla pressione di 100 KPa. La viscosità dinamica dell'aria è stata assunta pari a 1,81x10⁻⁵ m² Pa x sec.

Riassumendo:

- | | |
|--|---|
| • diametro delle polveri (frazione fina) | 0,0075 cm |
| • densità delle polveri | 1,5 - 2,5 g/cm ³ |
| • densità dell'aria | 0,0013 g/cm ³ |
| • viscosità dell'aria 1,81x10 ⁻⁵ Pa x s | 1,81 x 10 ⁻⁴ g/cm x s ² |

L'applicazione della *legge di Stokes* consente di determinare la velocità verticale applicata alla particella. Tale componente, sommata vettorialmente alla velocità orizzontale prodotta dal vento, determinerà la traiettoria e quindi la distanza coperta dalla particella prima di toccare il suolo.





Figura 7-3: Schema di caduta della particella solida

Velocità di sedimentazione: 0.25 m/s - 0.42 m/s (due ipotesi di densità della particella)

Velocità orizzontale media = velocità del vento: 4 m/s

Angolo di caduta: 86.4 – 84°

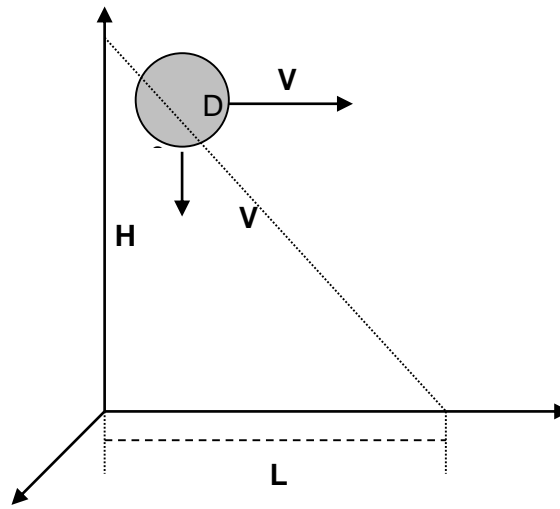
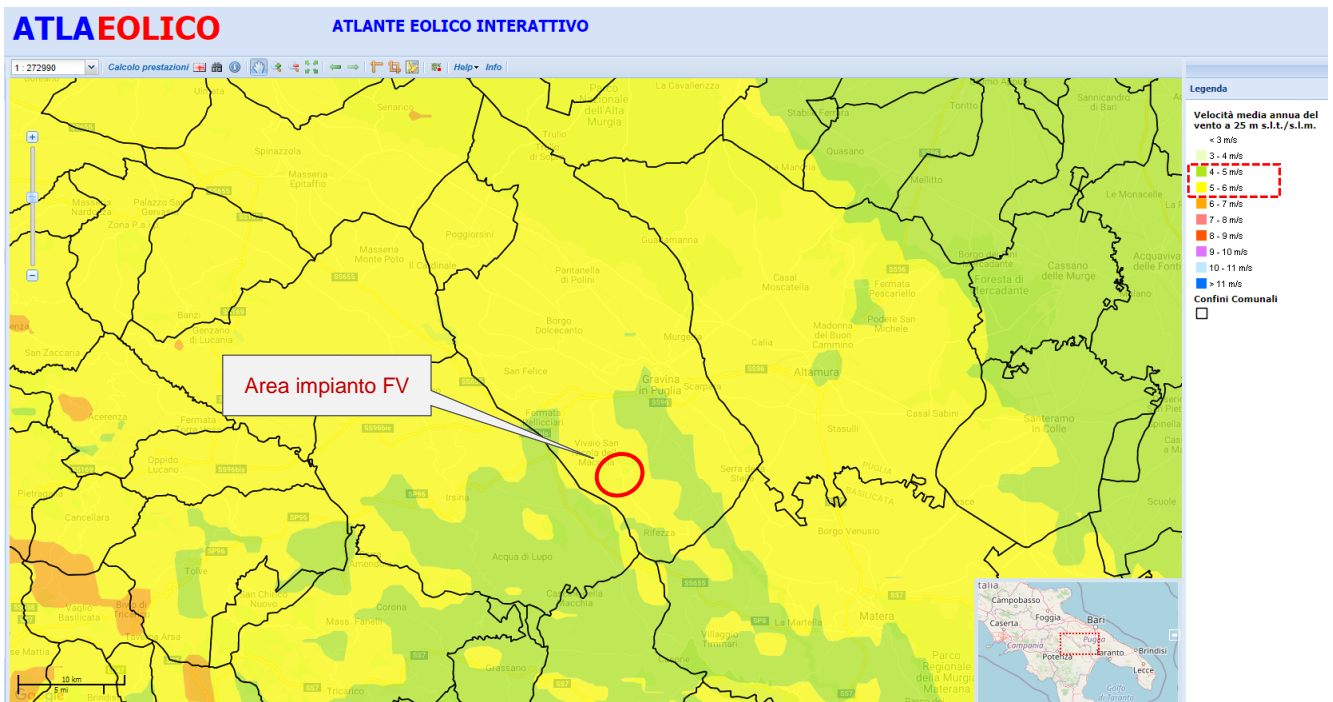

Consulenza: **Atech Srl**

Proponente: **Alerion Servizi Tecnici e Sviluppo Srl**

Progetto per la realizzazione di un impianto agrivoltaico della potenza massima installata pari a 40,33 MWp e potenza di immissione pari a 40 MW e relative opere di connessione alla RTN da realizzarsi in "Contrada Zingariello" nel Comune di Gravina in Puglia (BA)

Figura 7-4: Velocità media annua del vento (fonte: <http://atlanteolico.rse-web.it/>)

La frazione più fina delle polveri prodotte dalle lavorazioni coprirà una distanza data dalla relazione:

$$L = H \times \tan(\alpha).$$

Per ottenere la distanza di caduta delle polveri lungo il percorso che gli automezzi seguono per e dal cantiere, è stata considerata **l'ipotesi di possibile perdita di residui dai mezzi in itinere; se l'altezza iniziale delle particelle è di 3 metri dal suolo (altezza di un cassone), il punto di caduta si troverà a circa 47 metri di distanza lungo l'asse della direzione del vento** (densità della particella pari a 1,5 g/cm³), oppure a circa 28 m (densità della particella pari a 2,5 g/cm³).

Quindi si può considerare come area influenzata dalle sole polveri, a vantaggio di sicurezza trascurando la direzione prevalente del vento, una **fascia di 47 m lungo il perimetro dell'area del cantiere** (cfr. figura seguente).





Figura 7-5: Buffer di 47 mt (in bianco) dall'area di impianto

Come si può notare, pur considerando cautelativamente il buffer sopra citato, l'area di influenza delle particelle non interessa alcun punto sensibile, **ma solo terreni agricoli in prossimità dell'area.**

Ad ogni modo, **i lavori verranno effettuati in un'area confinata e dotata di recinzione, saranno limitati nel tempo e verranno messe in atto una serie di misure di mitigazione tali da rendere la diffusione di entità del tutto trascurabile.**

Per concludere, l'impatto potenziale durante la **fase di cantiere** dovuto all'emissioni di polveri è risultato **trascurabile e di breve durata**, sottolineando anche la bassa valenza ambientale e paesaggistica dell'area adiacente al sito in oggetto, dovuta alla presenza di altre aree destinate allo sfruttamento delle energie rinnovabili.

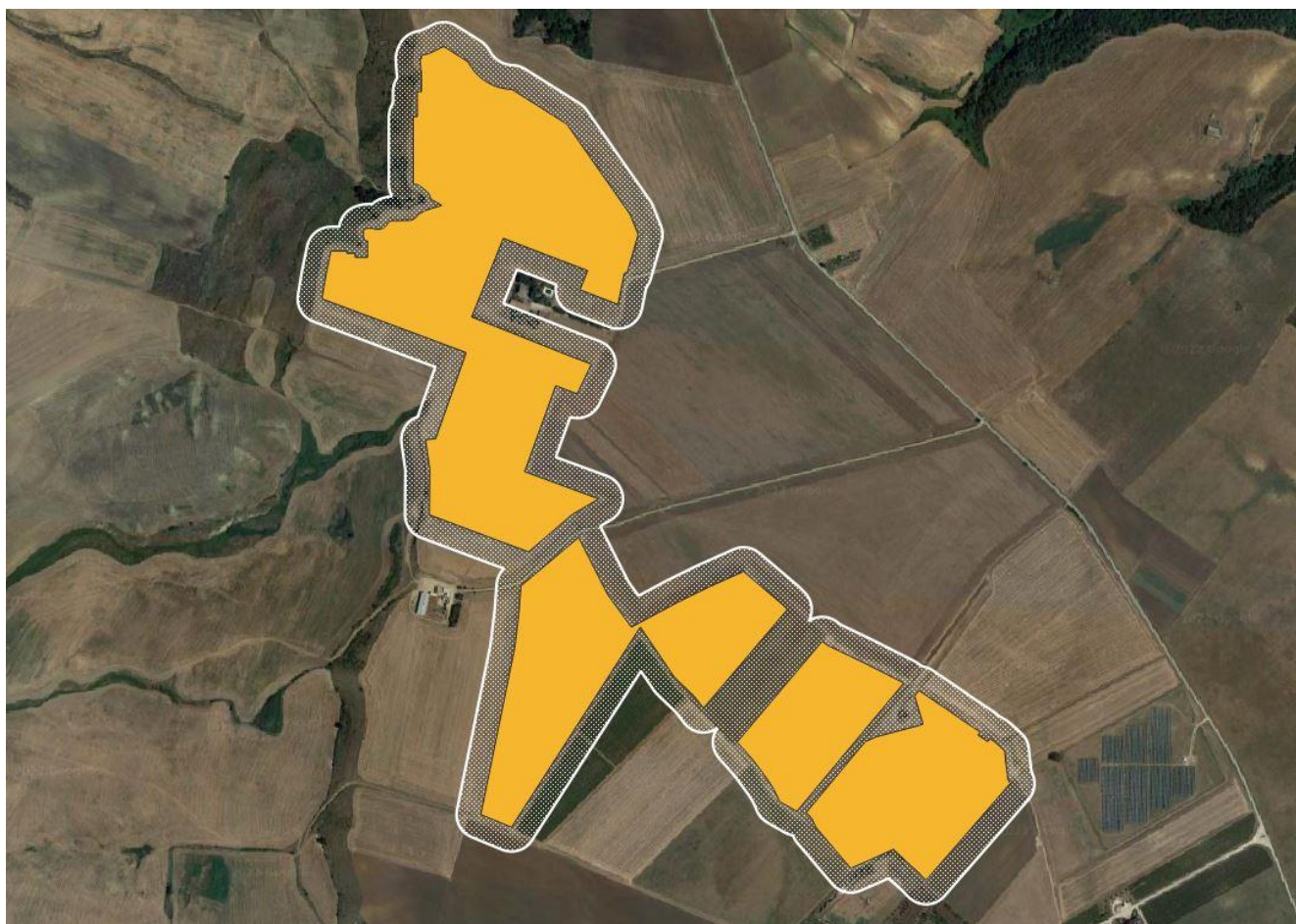
Fase di esercizio

In questa fase sicuramente l'impianto, che risulta per propria definizione privo di emissioni aeriformi, non andrà ad interferire con la componente aria. Infatti, come già espresso, l'assenza di processi di combustione, e dei relativi incrementi di temperatura, determina la totale mancanza di emissioni aeriformi, pertanto l'inserimento e il funzionamento di un impianto fotovoltaico non influisce in alcun modo sul comparto atmosferico e sulle variabili microclimatiche dell'ambiente circostante.

L'impatto sull'aria, di conseguenza, può considerarsi **nullo**.

La produzione di energia mediante l'utilizzo della sola risorsa naturale rinnovabile quale l'energia solare può considerarsi invece, un **impatto positivo di rilevante entità e di lunga durata**, se visto come assenza di immissione di sostanze inquinanti nell'atmosfera altrimenti prodotte da impianti di produzione di energia elettrica da fonti tradizionali di pari potenza.

Dati bibliografici e provenienti da casi reali dimostrano che l'installazione dell'impianto fotovoltaico permette di ridurre le emissioni di anidride carbonica per la produzione di elettricità consente un notevole risparmio di combustibile.

Un utile indicatore per definire il risparmio di combustibile derivante dall'utilizzo di fonti energetiche rinnovabili è il fattore di conversione dell'energia elettrica in energia primaria [TEP/MWh].

Questo coefficiente individua le T.E.P. (Tonnellate Equivalenti di Petrolio) necessarie per la realizzazione di 1 MWh di energia, ovvero le TEP risparmiate con l'adozione di tecnologie fotovoltaiche per la produzione di energia elettrica.

Risparmio di combustibile

Risparmio di combustibile in	TEP
Fattore di conversione dell'energia elettrica in energia primaria [TEP/MWh]	0.187
TEP risparmiate in un anno	6 879.74
TEP risparmiate in 20 anni	126 442.07

Fonte dati: Delibera EEN 3/08, art. 2



Inoltre, l'impianto fotovoltaico consente la riduzione di emissioni in atmosfera delle sostanze che hanno effetto inquinante e di quelle che contribuiscono all'effetto serra.

Emissioni evitate in atmosfera				
Emissioni evitate in atmosfera di	CO ₂	SO ₂	NO _x	Polveri
Emissioni specifiche in atmosfera [g/kWh]	462.0	0.540	0.490	0.024
Emissioni evitate in un anno [kg]	16 996 999.39	19 866.62	18 027.12	882.96
Emissioni evitate in 20 anni [kg]	312 386 278.95	365 126.82	331 318.78	16 227.86

Fonte dati: Rapporto ambientale ENEL 2008

Infine, circa gli effetti microclimatici, è noto che ogni pannello fotovoltaico genera nel suo intorno un campo termico che nelle ore centrali dei momenti più caldi dell'anno può arrivare anche temperature dell'ordine di 70°C. Tali temperature limite sono puntuali, e solitamente si misurano soltanto al centro del pannello stesso in quanto "la periferia" viene raffreddata dalla cornice. È inoltre importante sottolineare che qualsiasi altro oggetto, da un vetro ad un'automobile, d'estate si riscalda e spesso raggiunge valori di temperatura anche superiore a quelli dei pannelli.

In ogni caso, anche onde evitare l'autocombustione dello strato vegetativo superficiale sottostante l'impianto (incendio per innesco termico), la manutenzione dello stesso prevedrà lo sfalcio regolare delle presenze erbacee su tutta la superficie interessata dall'impianto. Si specifica, inoltre, che i mezzi utilizzati per la manutenzione dell'impianto produrranno emissioni da considerarsi trascurabili ai fini della suddetta valutazione.

Fase di dismissione

Durante la dismissione dell'impianto le operazioni sono da considerarsi del tutto simili a quelle della realizzazione, per cui per la componente "atmosfera" il disturbo principale sarà provocato parimenti dall'innalzamento di polveri nell'aria. Conseguentemente, anche in questa fase, l'impatto prodotto può considerarsi di **entità lieve** e di **breve durata**.

7.1.2. Misure di mitigazione

Di grande importanza risulta la fase di mitigazione degli impatti provocati sulla componente aria, anche se temporaneamente, durante i lavori, vista l'interdipendenza di tale componente con tutte le altre, compresa la vegetazione, il suolo, ecc.

Per tale motivo, al fine di minimizzare il più possibile gli impatti, si opererà in maniera tale da:



- + adottare un opportuno sistema di gestione nel cantiere di lavoro prestando attenzione a ridurre l'inquinamento di tipo pulviscolare;
- + utilizzare cave/discariche presenti nel territorio limitrofo, al fine di ridurre il traffico veicolare;
- + bagnare le piste per mezzo degli idranti per limitare il propagarsi delle polveri nell'aria nella fase di cantiere;
- + utilizzare macchinari omologati e rispondenti alle normative vigenti;
- + ricoprire con teli eventuali cumuli di terra depositati ed utilizzare autocarri dotati di cassoni chiusi o comunque muniti di teloni di protezione onde evitare la dispersione di pulviscolo nell'atmosfera;
- + ripristinare tempestivamente il manto vegetale a lavori ultimati, mantenendone costante la manutenzione.

Tutti gli accorgimenti suddetti, verranno attuati anche per la fase di dismissione.



7.2. Ambiente idrico

7.2.1. Impatti potenziali

Le intersezioni del cavidotto con il reticolo, laddove fosse necessario, saranno risolte con tecniche in grado di non permettere l'alterazione dei deflussi superficiali nonché degli eventuali scorrimenti in subalvea.

Utilizzando la **trivellazione orizzontale controllata** ad esempio, il cavidotto non costituisce un ingombro fisico alla vena fluida percorrente l'alveo in quanto essa consente di posare, per mezzo della perforazione orizzontale controllata, linee di servizio sotto ostacoli quali strade, fiumi e torrenti, edifici e autostrade, con scarso o nessun impatto sulla superficie.

Questo tipo di perforazione consiste essenzialmente nella realizzazione di un cavidotto sotterraneo mediante il radio-controllo del suo andamento plano-altimetrico. Il controllo della perforazione è reso possibile dall'utilizzo di una sonda radio montata in cima alla punta di perforazione, questa sonda dialogando con l'unità operativa esterna permette di controllare il percorso della trivellazione e correggere in tempo reale gli eventuali errori.

L'esecuzione della trivellazione orizzontale controllata (T.O.C.) consta essenzialmente di due fasi di lavoro:

- In una prima fase, dopo aver piazzato la macchina perforatrice, si realizza un foro pilota, infilando nel terreno, mediante spinta e rotazione, una successione di aste che guidate opportunamente dalla testa, crea un percorso sotterraneo che va da un pozzetto di partenza a quello di arrivo

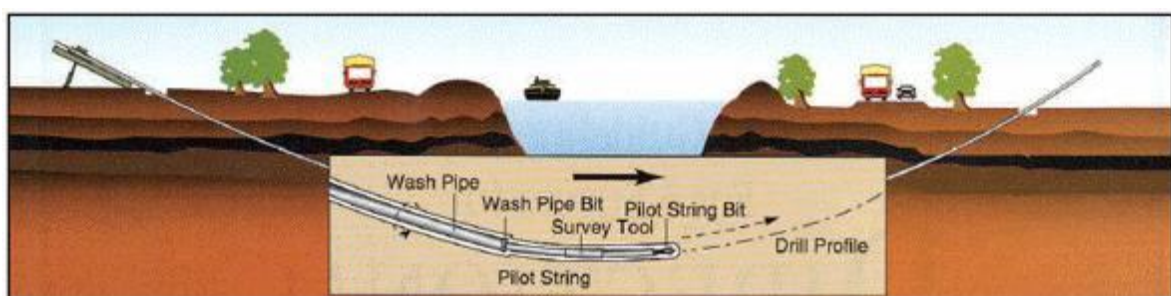

PILOT HOLE

- nella seconda fase si prevede che il recupero delle aste venga sfruttato per portarsi dietro un alesatore che, opportunamente avvitato al posto della testa, ruotando con le aste genera il foro del diametro voluto ($\varphi = 200 \div 500\text{mm}$).

Insieme all'alesatore, o successivamente, vengono posati in opera i tubi camicia che ospiteranno il cavidotto. Infine si effettuerà il riempimento delle tubazioni con bentonite.

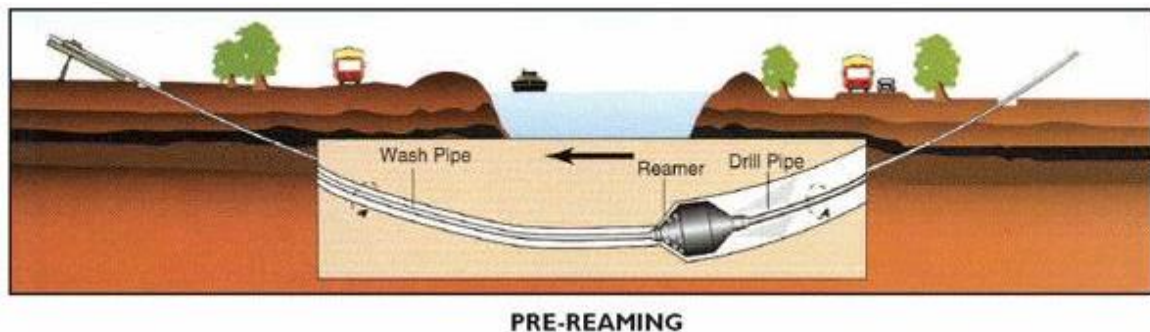

Il tracciato realizzato mediante tale tecnica consente in genere, salvo casi particolari, inclinazioni dell'ordine dei 12÷15 gradi. In genere la trivellazione viene eseguita ad una profondità di almeno 2 m sotto l'alveo dei corsi d'acqua mentre i pozzetti di ispezione che coincidono con quello di partenza e di arrivo della tubazione di attraversamento vengono realizzati alla quota del terreno.

L'intervento verrà eseguito rigorosamente in sicurezza idraulica al fine di avere il cavo di MT in posizione di tutta sicurezza rispetto alle possibili ondate di piena.

Pertanto, relativamente alle intersezioni del tracciato del cavidotto con il reticolo idrografico, si può concludere che, laddove necessario, **la realizzazione mediante la tecnica della trivellazione orizzontale controllata (T.O.C.) non comporta alcuna modifica alla morfologia del reticolo idrografico, garantendo allo stesso tempo un ampio margine di sicurezza idraulica, sia nei confronti dei deflussi superficiali che di quelli (eventuali) sotterranei.**

I principali rischi per le acque sotterranee connessi alle attività di cantiere invece sono legati alla possibilità dell'ingresso nelle falde acquifere di sostanze inquinanti, con conseguenze per gli impieghi ad uso idropotabile delle stesse e per l'equilibrio degli ecosistemi.

Ad ogni modo le opere risultano conformi alle misure di tutela previste dal PTA Puglia, per cui è garantita la tutela degli acquiferi dall'inquinamento.

L'intervento nel suo complesso si ritiene dunque ininfluenza sull'attuale equilibrio idrogeologico.

In fase di esercizio non saranno presenti scarichi di nessun tipo, né di natura civile, né industriale.

Le acque meteoriche, nell'area oggetto di intervento, non necessitano di regimazione di particolare importanza. Tale situazione è giustificata dal fatto che la naturale permeabilità dei terreni superficiali fa sì che l'acqua nei primi spessori venga assorbita da questi e naturalmente eliminata attraverso percolazione ed evapotraspirazione.

Questa condizione resterà sostanzialmente invariata nello stato futuro, in quanto l'acqua piovana scorrerà lungo i pannelli per poi ricadere sul terreno alla base di questi.

I pannelli e gli impianti non contengono, per la specificità del loro funzionamento, sostanze liquide che potrebbero sversarsi (anche accidentalmente) sul suolo e quindi esserne assorbite, esclude ogni tipo di interazione tra il progetto e le acque sotterranee.

Le acque consumate per la manutenzione saranno fornite se necessario dalla ditta appaltatrice a mezzo di autobotti, eliminando la necessità di realizzare pozzi per il prelievo diretto in falda e razionalizzando dunque lo sfruttamento della risorsa idrica.

Le operazioni di pulizia periodica dei pannelli possono essere effettuate tranquillamente a mezzo di idropultrici, sfruttando soltanto l'azione meccanica dell'acqua in pressione e non prevedendo l'utilizzo di detersivi o altre sostanze chimiche. Pertanto, tali operazioni non presentano alcun rischio di contaminazione delle acque e dei suoli.

Non si prevede quindi alcuna variazione della permeabilità e della regimentazione delle acque.

7.2.2. Misure di mitigazione

Come evidenziato né le attività di cantiere né l'attività in esercizio rappresentano aspetti critici a carico della componente acqua sia in termini di consumo, sia in termini di alterazione della qualità a causa di scarichi diretti in falda.



Consulenza: **Atech Srl**

Proponente: **Alerion Servizi Tecnici e Sviluppo Srl**

Progetto per la realizzazione di un impianto agrivoltaico della potenza massima installata pari a 40,33 MWp e potenza di immissione pari a 40 MW e relative opere di connessione alla RTN da realizzarsi in "Contrada Zingariello" nel Comune di Gravina in Puglia (BA)

Quindi verrà evitato lo scarico sul suolo di acque contenenti oli e/o grassi rilasciati dai mezzi oppure contaminate dai cementi durante le operazioni di getto delle fondazioni.

Infine verranno garantite adeguate condizioni di sicurezza durante la permanenza dei cantieri, in modo che i lavori si svolgano senza creare, neppure temporaneamente, un ostacolo significativo al regolare deflusso delle acque.



7.3. Suolo e sottosuolo

7.3.1. Impatti potenziali

In fase di esercizio gli unici impatti derivanti dalle opere in progetto si concretizzano nella sottrazione per occupazione da parte dei pannelli, come già premesso.

I pannelli sono montati su profilati metallici infissi nel terreno, pertanto la loro installazione non comporta la realizzazione di scavi. Tali supporti, quindi, sorreggono l'insieme dei pannelli assemblati, mantenendoli ad una altezza minima da terra di 0,50 mt.

Ad ogni modo l'impatto per sottrazione di suolo viene considerato poco significativo in quanto, una volta posati i moduli, l'area sotto i pannelli resta libera e pronta alla coltivazione.

In realtà l'impianto agrivoltaico, non comporterà una sottrazione di suolo agricolo se non per la realizzazione della viabilità perimetrale interna ai lotti.

Inoltre, come si è visto nel quadro di riferimento progettuale, **la viabilità interna verrà realizzata solo con materiali naturali** (pietrisco di cava) che consentono l'infiltrazione e il drenaggio delle acque meteoriche nel sottosuolo, pertanto non sarà ridotta la permeabilità del suolo. Per quanto detto l'impatto provocato dall'adeguamento della viabilità, necessario per consentire il transito degli automezzi, risulterà pressoché irrilevante.

Infine, **non si prevedono grosse movimentazioni di materiale e/o scavi**, necessari esclusivamente per la realizzazione del passaggio dei cavidotti elettrici. Infatti come si è detto, l'ancoraggio della struttura di supporto dei pannelli fotovoltaici al terreno sarà effettuata mediante battitura di pali in acciaio zincato aventi forma cilindrica, senza quindi strutture continue di ancoraggio ipogee. Alla dismissione dell'impianto, lo sfilamento dei pali di supporto garantisce l'immediato ritorno alle condizioni *ante operam* del terreno.

Il terreno di scavo per ricavare la trincea di alloggiamento dei cavidotti interni, verrà in larga parte riutilizzato per il riempimento dello scavo, e la parte restante verrà distribuita sulla traccia dello scavo e livellata per raccordarsi alla morfologia del terreno.



La recinzione perimetrale verrà realizzata senza cordolo continuo di fondazione, evitando quindi sbancamenti e scavi. I supporti della recinzione (pali) saranno infissi, con una profondità tale da garantire stabilità alla struttura.

Per l'accesso al sito non è prevista l'apertura di nuove strade, essendo utilizzabili quelle esistenti bordo terreno.

7.3.2. Mitigazioni

Le opere di mitigazione relative agli impatti provocati sulla componente suolo e sottosuolo, coincidono per la maggior parte con le scelte progettuali effettuate.

Inoltre il Proponente si impegna:

- ✚ a ripristinare le aree di terreno temporaneamente utilizzate in fase di cantiere per una loro restituzione alla utilizzazione agricola, laddove possibile;
- ✚ interrimento dei cavidotti e degli elettrodotti lungo le strade esistenti in modo da non occupare suolo agricolo o con altra destinazione;
- ✚ ripristino dello stato dei luoghi dopo la posa in opera della rete elettrica interrata;
- ✚ utilizzo di tecniche di ingegneria naturalistica per la realizzazione delle cunette di scolo ed i muretti di contenimento eventuali.

Inoltre, come specificato, il presente progetto consiste in un **impianto agrovoltaico**, pertanto, **su gran parte del lotto interessato dall'impianto sarà garantito l'utilizzo di terreno per scopi agricoli.**

Si tenga presente inoltre che la tipologia di piante scelte ha ciclo poliennale, a seguito anche della loro capacità di autorisemina (in modo particolare il trifoglio sotterraneo), consentendo così la copertura del suolo in modo continuativo per diversi anni dopo la prima semina. Tale scelta consente di:

- Migliorare la fertilità del suolo;



- Mitigare degli effetti erosivi dovuti agli eventi meteorici soprattutto eccezionali quali le piogge intense;
- Realizzare colture agricole che contribuiscono allo sviluppo delle attività zootecniche presenti nell'area vasta;
- Minimizzare e semplificare le operazioni colturali agricole;
- Favorire la biodiversità creando anche un ambiente idoneo per lo sviluppo e la diffusione di insetti pronubi.

7.4. **Vegetazione flora e fauna**

7.4.1. **Impatti potenziali**

In relazione a quanto detto nel precedente paragrafo, non vi saranno impatti significativi su tale componente dal momento che:

- ✚ Il sito destinato all'installazione dell'impianto risulta servito e raggiungibile dalle attuali infrastrutture viarie, nonché da viabilità interpodereale quindi non vi sarà modifica delle caratteristiche del suolo.
- ✚ La dispersione eolica di polveri e gas emesse dagli automezzi provocheranno un impatto temporaneo, limitato esclusivamente alla fase di cantiere, di entità trascurabile, specie se confrontato agli analoghi impatti derivanti dal corrente utilizzo di mezzi agricoli quali trattori, mietitrebbiatrici, automezzi per il carico di raccolti e materiali ecc.
- ✚ L'intervento non determina introduzione di specie estranee alla flora locale.

Si può concludere che **l'impatto sulla componente della vegetazione è lieve e di breve durata.**

Anche relativamente alla fauna presente in sito, si ritiene che non ci siano elementi di preoccupazione derivanti dalla installazione di dell'impianto agrovoltaico. Infatti, diversamente da quello che si può prevedere in presenza di un parco eolico, nel quale vi è occupazione di spazi



aerei ed emissioni sonore, nel caso in esame l'unica modifica agli habitat potrebbe sorgere dall'inserimento di elementi percettivi estranei al paesaggio.

Tutte le specie animali, comprese quelle considerate più sensibili, in tempi più o meno brevi, si adattano alle nuove situazioni al massimo deviando, nei loro spostamenti, quel tanto che basta per evitare l'ostacolo. Il disequilibrio causato alle popolazioni di fauna nella prima fase progettuale, sarà temporaneo e molto limitato nel tempo, considerato anche la ridotta presenza di fauna terrestre, come si è detto.

Infine i pannelli non sono specchi e non riflettono la luce e non essendo collocati ad altezze particolarmente elevate risulteranno innocui per l'avifauna.

Lo smantellamento del sito, risulterà impattante in ugual misura rispetto alla fase di preparazione sulla componente fauna, giacché consisterà nel recupero dei pannelli e delle componenti strutturali.

In breve tempo sarà recuperato l'assetto originario, mantenendo intatti i parziali miglioramenti ambientali realizzati.

Si conclude che tutti **gli impatti sulla componente Ecosistemi naturali sono lievi e di breve durata.**

7.4.2. Misure di mitigazione

Come interventi di mitigazione, da realizzarsi allo scopo di favorire l'inserimento ambientale dell'impianto agrovoltaico e ridurre eventuali impatti residui sugli ecosistemi naturali a valori accettabili, verranno messi in atto i seguenti accorgimenti:

- ✚ su oltre il 90% dell'intero lotto interessato sarà mantenuto l'utilizzo agricolo del terreno,
- ✚ verrà ripristinata il più possibile la vegetazione spontanea eliminata durante la fase di cantiere per esigenze lavorative;



- ✚ verranno restituite all'agricoltura le aree, quali piste, stoccaggio materiali etc., impiegate nella fase di cantiere e non più utili nella fase di esercizio;
- ✚ verrà impiegato ogni accorgimento utile a contenere la dispersione di polveri in fase di cantiere, come descritto nella componente atmosfera;
- ✚ verrà limitata al minimo la attività di cantiere nel periodo riproduttivo delle specie animali;
- ✚ la recinzione verrà realizzata in modo tale da consentire il passaggio degli animali selvatici, infatti essa sarà caratterizzata dalla presenza di una piccola asola che consentirà il passaggio della piccola fauna selvatica;
- ✚ lungo la quasi totalità del perimetro di impianto saranno realizzate fasce arbustive costituite da coltivazioni intensive di ulivi.

Concludendo, le tipologie costruttive saranno tali da garantire la veicolazione della piccola fauna nonché la piena funzionalità ambientale del territorio circostante.

7.5. Paesaggio e patrimonio culturale

7.5.1. Impatti potenziali

Particolare importanza è stata data a questo tipo di impatti, soprattutto in considerazione di effetti cumulativi.

Di fatto l'area in oggetto risulta insediata fra vari terreni agricoli, morfologicamente collinari, e a distanza sufficiente da elementi di valore paesaggistico culturale tutelati ai sensi della Parte Seconda del Codice dei Beni Culturali e del Paesaggio, come si è illustrato nel Quadro di riferimento Programmatico.

Ad ogni modo, nell'area vasta vi sono alcuni siti storico culturali e testimonianze della stratificazione insediativa, insediamenti isolati a carattere rurale, nonché alcune segnalazioni



architettoniche, tutelate da relativo buffer di salvaguardia, pertanto si è proceduto ad uno studio dei profili altimetrici, in modo da comprendere l'entità della visibilità rispetto ad essa e alle altre segnalazioni architettoniche contermini.

La presenza visiva dell'impianto nel paesaggio avrebbe come conseguenza un cambiamento sia dei caratteri fisici, sia dei significati associati ai luoghi dalle popolazioni locali. Tale cambiamento di significati costituisce spesso il problema più rilevante dell'inserimento di un impianto fotovoltaico. Infatti la visibilità, con le sue conseguenze sui caratteri di storicità e antichità, naturalità, fruibilità dei luoghi risulta essere uno tra gli effetti più rilevanti di una centrale fotovoltaica.

In termini generici i pannelli fotovoltaici verranno posizionati su un'area visibile esclusivamente dagli utenti della viabilità adiacente, anche se in maniera molto limitata, grazie all'ausilio della recinzione e della vegetazione di nuova realizzazione, studiata per integrarsi coerentemente con il paesaggio.

Fase di cantiere

Le attività di costruzione dell'impianto fotovoltaico produrranno un **lieve impatto sulla componente paesaggio**, in quanto rappresentano una fase transitoria prima della vera e propria modifica paesaggistica che invece avverrà nella fase successiva, di esercizio.

Sicuramente l'alterazione della visuale paesaggistica in questa fase risulterà essere **temporanea**, con una fase di passaggio graduale ad una panoramica in cui predominante sarà la presenza dei moduli fotovoltaici, anche se come si è detto, essi saranno difficilmente percettibili.

Fase di esercizio

Nonostante il parco fotovoltaico non risulti essere una struttura che si sviluppa in altezza, esso potrebbe risultare fortemente intrusivo nel paesaggio, relativamente alla componente visuale.



Il concetto di *impatto visivo* si presta a diverse interpretazioni quando diventa oggetto di una valutazione ambientale, in quanto tende ad essere influenzato dalla soggettività del valutatore e dalla personale percezione dell'inserimento di un elemento antropico in un contesto naturale ed agricolo esistente.

La valutazione, quindi, non andrebbe limitata solo al concetto della visibilità di una nuova opera, in quanto sembrerebbe alquanto scontata la risposta, ma estesa ad una più ampia stima del grado di "trasformazione" e "sopportazione" del paesaggio derivante dalla introduzione dell'impianto, completo di tutte le misure di mitigazione ed inserimento ambientale previste.

Quindi la valutazione va calata in un concetto di paesaggio dinamico, in trasformazione ed in evoluzione per effetto di una continua antropizzazione verso una connotazione di paesaggio agro-industriale.

Tale concetto è ribadito nell'ambito di Sentenze della Corte Costituzionale n.94/1985 e n.355/2002 unitamente al TAR Sicilia con sentenza n.1671/2005 che si sono pronunciati in merito alla tutela del paesaggio *che non può venire realisticamente concepita in termini statici, di assoluta immutabilità dello stato dei luoghi registrato in un dato momento, bensì deve attuarsi dinamicamente, tenendo conto delle esigenze poste dallo sviluppo socio economico, per quanto la soddisfazione di queste ultime incida sul territorio e sull'ambiente.*

Premesso, questo, sul concetto **di visibilità e di inserimento** è indicativa la seguente sentenza (**Consiglio di Stato sez. IV, n.04566/2014**), riferita ad un impianto eolico, ben più impattante dal punto di vista visivo rispetto ad un fotovoltaico, che sancisce *"fatta salva l'esclusione di aree specificamente individuate dalla Regione come inidonee, l'installazione di aerogeneratori è una fattispecie tipizzata dal legislatore in funzione di una bilanciata valutazione dei diversi interessi pubblici e privati in gioco, ma che deve tendere a privilegiare lo sviluppo di una modalità di approvvigionamento energetico come quello eolico che utilizzino tecnologie che non immettono in atmosfera nessuna sostanza nociva e che forniscono un alto valore aggiunto intrinseco".*

"In tali ambiti la visibilità e co-visibilità è una naturale conseguenza dell'antropizzazione del territorio analogamente ai ponti, alle strade ed alle altre infrastrutture umane. Al di fuori delle



ricordate aree non idonee all'installazione degli impianti eolici la co-visibilità costituisce un impatto sostanzialmente neutro che non può in linea generale essere qualificato in termini di impatto significativamente negativo sull'ambiente.

Pertanto si deve negare che, al di fuori dei siti paesaggisticamente sensibili e specificamente individuati come inidonei, si possa far luogo ad arbitrarie valutazioni di compatibilità estetico-paesaggistica sulla base di giudizi meramente estetici, che per loro natura sono "crocianamente" opinabili (basti pensare all'armonia estetica del movimento delle distese di aerogeneratori nel verde delle grandi pianure del Nord Europa).

La "visibilità" e la co-visibilità delle torri di aerogenerazione è un fattore comunque ineliminabile in un territorio già ormai totalmente modificato dall'uomo -- quale è anche quello in questione -- per cui non possono dunque essere, di per sé solo, considerate come un fattore negativo dell'impianto."

In estrema sintesi, i concetti di visibilità e di impatto visivo non sono tra loro sovrapponibili: ciò che è visibile non è necessariamente foriero di impatto visivo ovvero di impossibilità dell'occhio umano di "sopportarne" l'inserimento in un contesto paesaggistico nel quale, peraltro, le esigenze di salvaguardia ambientale debbono trovare il punto di giusto equilibrio con l'attività antropica insuscettibile di essere preclusa in quanto foriera di trasformazione.

L'impatto paesaggistico è considerato in letteratura tra i più rilevanti fra quelli prodotti dalla realizzazione di un impianto fotovoltaico, unitamente allo stesso consumo di suolo agricolo.

L'intrusione visiva dell'impianto esercita il suo impatto non solo da un punto di vista meramente "estetico" ma su un complesso di valori oggi associati al paesaggio, che sono il risultato dell'interrelazione fra fattori naturali e fattori antropici nel tempo.

Tali valori si esprimono nell'integrazione di qualità legate alla morfologia del territorio, alle caratteristiche potenziali della vegetazione naturale e alla struttura assunta dal mosaico paesaggistico nel tempo.



Un concetto in grado di esprimere tali valori è sintetizzabile nel "significato storico-ambientale" pertanto, come strumento conoscitivo fondamentale nell'analisi paesistica, è stata effettuata una indagine "storico-ambientale".

Tenendo conto delle caratteristiche paesaggistiche del sito, è stato definito il layout di progetto e sono stati definiti particolari interventi di mitigazione ed inserimento paesaggistico, con lo scopo di mitigarne la vista.

Le accortezze progettuali adottate in merito alle modalità insediative dell'impianto e con particolare riguardo alla sfera percettiva, tendono a superare il concetto superficiale che considera i pannelli come elementi estranei al paesaggio, per affermare con forza l'idea che, una nuova attività assolutamente legata alla contemporaneità, possa portare, se ben fatta, alla definizione di una nuova identità del paesaggio stesso, che mai come in questo caso va inteso come sintesi e stratificazione di interventi dell'uomo.

La nuova opera non prevede una riconversione totale dell'uso del suolo, in quanto **la produzione di energia elettrica da fonti rinnovabili coesisterà con l'uso agricolo dei terreni interessati dall'impianto: l'obiettivo è, infatti, quello di realizzare un rapporto opera – paesaggio di tipo integrativo.**

In altre parole, la finalità è quella di inserire l'opera in modo discreto e coerente nel paesaggio agricolo, creando opportune opere di mitigazione perimetrale con elementi di schermatura naturale costituiti colture già presenti nel paesaggio agrario (oliveto), che possano migliorare l'inserimento paesaggistico dell'impianto mantenendo inalterate le forme tipiche degli ambienti in cui il progetto si inserisce.

Per la valutazione degli impatti determinati dalla presenza dell'impianto sulla componente paesaggio, si riporta di seguito la procedura impiegata per la valutazione.

In letteratura vengono proposte varie metodologie per valutare e quantificare **l'impatto paesaggistico (IP)** attraverso il calcolo di due indici, relativi rispettivamente al valore intrinseco del paesaggio ed alla alterazione della visuale paesaggistica per effetto dell'inserimento delle opere, dal cui prodotto è possibile quantificare numericamente l'entità dell'impatto, da confrontare con una scala di valori quali-quantitativi.



In particolare, l'impatto paesaggistico (IP) è stato calcolato attraverso la determinazione di due indici:

- un indice VP, rappresentativo del valore del paesaggio,
- un indice VI, rappresentativo della visibilità dell'impianto.

L'impatto paesaggistico IP, in base al quale si possono prendere decisioni in merito ad interventi di mitigazione o a modifiche impiantistiche che migliorino la percezione visiva, viene determinato dal prodotto dei due indici di cui sopra:

$$IP = VP \times VI$$

A seconda del risultato che viene attribuito a IP si deduce il valore dell'impatto, secondo una scala in cui al punteggio numerico viene associato un impatto di tipo qualitativo, come indicato nella tabella seguente:

TIPO DI IMPATTO	VALORE NUMERICO
Nullo	0
Basso	1-2
Medio Basso	3-5
Medio	6-8
Medio Alto	9-10
Alto	>10

L'indice relativo al **valore del paesaggio VP** connesso ad un certo ambito territoriale, scaturisce dalla quantificazione di elementi, quali la naturalità del paesaggio (N), la qualità attuale dell'ambiente percettibile (Q) e la presenza di zone soggette a vincolo (V).

Una volta quantificati tali aspetti, l'indice VP risulta dalla somma di tali elementi:

$$VP = N+Q+V$$



In particolare, la naturalità di un paesaggio esprime la misura di quanto una data zona permanga nel suo stato naturale, senza cioè interferenze da parte delle attività umane; è possibile quindi, creare una classificazione del territorio, come indicato nello schema seguente.

AREE	INDICE DI NATURALITA' (N)
Territori industriali o commerciali	
Aree industriali o commerciali	1
Aree estrattive, discariche	1
Tessuto urbano e/o turistico	2
Aree sportive e ricettive	2
Territori agricoli	
Seminativi e incolti	3
Culture protette, serre di vario tipo	2
Vigneti, oliveti, frutteti	4
Boschi e ambienti semi-naturali	
Aree a cisteti	5
Aree a pascolo naturale	5
Boschi di conifere e misti	8
Rocce nude, falesie, rupi	8
Macchia mediterranea alta, media e bassa	8
Boschi di latifoglie	10

La **qualità attuale dell'ambiente percettibile (Q)** esprime il valore da attribuire agli elementi territoriali che hanno subito una variazione del loro stato originario a causa dell'intervento dell'uomo, il quale ne ha modificato l'aspetto in funzione dei propri usi.

Come evidenziato nella seguente tabella, il valore dell'indice Q è compreso fra 1 e 6, e cresce con la minore presenza dell'uomo e delle sue attività.



AREE	INDICE DI PERCETTIBILITA' (Q)
Aree servizi industriali, cave, ecc.	1
Tessuto urbano	2
Aree agricole	3
Aree seminaturali (garighe, rimboschimenti)	4
Aree con vegetazione boschiva e arbustiva	5
Aree boscate	6

La presenza di zone soggette a vincolo (V) definisce le zone che, essendo riconosciute meritevoli di una determinata tutela da parte dell'uomo, sono state sottoposte a una legislazione specifica.

Nella seguente tabella si riporta l'elenco dei vincoli ai quali viene attribuito un diverso valore numerico.

AREE	INDICE VINCOLISTICO (V)
Zone con vincoli storico – archeologici	1
Zone con vincoli idrogeologici	0,5
Zone con vincoli forestali	0,5
Zone con tutela delle caratteristiche naturali (PTP)	0,5
Zone "H" comunali	0,5
Areali di rispetto (circa 800 m) attorno ai tessuti urbani	0,5
Zone non vincolate	0

L'interpretazione della visibilità (VI) è legata alla tipologia dell'opera ed allo stato del paesaggio in cui la stessa viene introdotta.

Per definire la visibilità dell'impianto si possono analizzare i seguenti indici:



- la percettibilità dell'impianto (P);
- l'indice di bersaglio (B);
- la fruizione del paesaggio (F);

sulla base dei quali l'indice VI risulta pari a:

$$VI = P \times (B+F)$$

Per quanto riguarda la "percettibilità" dell'impianto P, si considera l'ambito territoriale essenzialmente diviso in tre categorie principali:

- crinali;
- i versanti e le colline;
- le pianure;

a cui vengono associati i rispettivi valori di panoramicità, riferiti all'aspetto della visibilità dell'impianto, secondo quanto mostrato nella seguente tabella.

AREE	INDICE di PANORAMICITA' (P)
Zone con panoramicità bassa (zone pianeggianti)	1
Zone con panoramicità media (zone collinari e di versante)	1,2
Zone con panoramicità alta (vette e crinali montani e altopiani)	1,4

Con il termine "bersaglio" B si indicano quelle zone che, per caratteristiche legate alla presenza di possibili osservatori, percepiscono le maggiori mutazioni del campo visivo a causa della presenza di un'opera. Sostanzialmente, quindi, i bersagli sono zone in cui vi sono (o vi



possono essere) degli osservatori, sia stabili (città, paesi e centri abitati in generale), sia in movimento (strade e ferrovie).

Dalle zone bersaglio si effettua l'analisi visiva, che si imposta su fasce di osservazione, ove la visibilità si ritiene variata per la presenza degli elementi in progetto. Nel caso dei centri abitati, tali zone sono definite da una linea di confine del centro abitato, tracciata sul lato rivolto verso l'ubicazione dell'opera; per le strade, invece, si considera il tratto di strada per il quale la visibilità dell'impianto è considerata la massima possibile.

Infine, l'**indice di fruibilità F** stima la quantità di persone che possono raggiungere, più o meno facilmente, le zone più sensibili alla presenza dell'impianto e, quindi, trovare in tale zona la visuale panoramica alterata dalla presenza dell'opera. I principali fruitori sono le popolazioni locali ed i viaggiatori che percorrono le strade.

L'indice di fruizione viene, quindi, valutato sulla base della densità degli abitanti residenti nei singoli centri abitati e del volume di traffico per strade.

Anche l'assetto delle vie di comunicazione e di accesso all'impianto influenza la determinazione dell'indice di fruizione. Esso varia generalmente su una scala da 0 ad 1 e aumenta con la densità di popolazione (valori tipici sono compresi fra 0,30 e 0,50) e con il volume di traffico (valori tipici 0,20 – 0,30).

A tal fine, occorre considerare alcuni punti di vista significativi, ossia dei riferimenti geografici che, in relazione alla loro fruizione da parte dell'uomo (intesa come possibile presenza dell'uomo), sono generalmente da considerare sensibili alla presenza dell'impianto. In base alla posizione dei punti di osservazione ed all'orografia della zona in esame, si può definire un indice di affollamento del campo visivo.

Più in particolare, l'indice di affollamento I_{AF} è definito come la percentuale di occupazione territoriale che si apprezza dal punto di osservazione considerato, assumendo una altezza media di osservazione (1,7 m per i centri abitati ed i punti di osservazione fissi, 1,5 m per le strade).

L'indice di bersaglio (B) viene espresso dalla seguente formula:



Consulenza: **Atech Srl**

Proponente: **Alerion Servizi Tecnici e Sviluppo Srl**

Progetto per la realizzazione di un impianto agrivoltaico della potenza massima installata pari a 40,33 MWp e potenza di immissione pari a 40 MW e relative opere di connessione alla RTN da realizzarsi in "Contrada Zingariello" nel Comune di Gravina in Puglia (BA)

$$B = H \cdot I_{AF}$$

dove H è l'altezza percepita.

Nel caso delle strade, la distanza alla quale valutare l'altezza percepita deve necessariamente tenere conto anche della posizione di osservazione (ossia quella di guida o del passeggero), che, nel caso in cui l'opera in progetto sia in una posizione elevata rispetto al tracciato, può, in taluni casi, risultare fuori dalla prospettiva "obbligata" dell'osservatore.

All'aumentare della distanza dell'osservatore diminuisce l'angolo di percezione (per esempio pari a 26,6° per una distanza doppia rispetto all'altezza dell'opera indagata) e conseguentemente l'oggetto viene percepito con una minore altezza.

Tale altezza H risulta funzione dell'angolo α secondo la relazione:

$$H = D \times \text{tg}(\alpha)$$

Ad un raddoppio della distanza di osservazione corrisponde un dimezzamento della altezza percepita H. Sulla base di queste osservazioni, si evidenzia come l'elemento osservato per distanze elevate tende a sfumare e a confondersi con lo sfondo.



Distanza (D/H _T)	Angolo α	Altezza percepita (H/H _T)	Giudizio sulla altezza percepita
1	45°	1	<i>Alta</i> , si percepisce tutta l'altezza
2	26,6°	0,500	<i>Alta</i> , si percepisce dalla metà a un quarto dell'altezza della struttura
4	14,0°	0,25	
6	9,5°	0,167	<i>Medio alta</i> , si percepisce da un quarto a un ottavo dell'altezza della struttura
8	7,1°	0,125	
10	5,7°	0,100	<i>Media</i> , si percepisce da un ottavo a un ventesimo dell'altezza della struttura
20	2,9°	0,05	
25	2,3°	0,04	<i>Medio bassa</i> , si percepisce da 1/20 fino ad 1/40 della struttura
30	1,9°	0,0333	
40	1,43°	0,025	
50	1,1°	0,02	<i>Bassa</i> , si percepisce da 1/40 fino ad 1/80 della struttura
80	0,7°	0,0125	
100	0,6°	0,010	<i>Molto bassa</i> , si percepisce da 1/80 fino ad una altezza praticamente nulla
200	0,3°	0,005	



Applicazione della metodologia al caso in esame

Per l'applicazione della metodologia su descritta che condurrà alla stima dell'impatto paesaggistico/visivo all'impianto fotovoltaico in esame, la prima considerazione riguarda la scelta dei punti di osservazione.

La normativa di settore considera le componenti visivo percettive utili ad una valutazione dell'impatto visivo (anche cumulativo): *i fondali paesaggistici, le matrici del paesaggio, i punti panoramici, i fulcri visivi naturali ed antropici, le strade panoramiche, le strade di interesse paesaggistico.*

La rete infrastrutturale rappresenta la dimensione spazio temporale in cui si costruisce l'immagine di un territorio mentre i fondali paesaggistici rappresentano elementi persistenti nella percezione del territorio. Possono considerarsi dei fondali paesaggistici ad esempio il costone del Gargano, il costone di Ostuni, la corona del Sub Appennino Dauno, l'arco Jonico tarantino.

Per fulcri visivi naturali ed antropici si intendono dei punti che nella percezione di un paesaggio assumono particolare rilevanza come i filari, gruppi di alberi o alberature storiche, il campanile di una chiesa, un castello, una torre, ecc, I fulcri visivi costituiscono nell'analisi della struttura visivo percettiva di un paesaggio, sia punti di osservazione che luoghi la cui percezione va tutelata.

Nel caso in esame, è stata preliminarmente condotta una verifica dei BP e UCP previsti dal PPTR e poi una analisi approfondita delle peculiarità territoriali allo scopo di identificare le componenti percettive da inserire tra i punti di vista.





Figura 7-6: Individuazione di BP e UCP di interesse (PPTR)

Come visibile dall'immagine precedente, **l'area di installazione dei pannelli non è direttamente interessata da componenti tutelate dal PPTR.**

Nelle immediate vicinanze invece, si trovano le seguenti *segnalazioni architettoniche*:

9. *Masseria Zingariello* a circa 770 m a nord del perimetro d'impianto;
10. *Tratturello Tolve Gravina* a circa 1900 m a nord del perimetro di impianto;

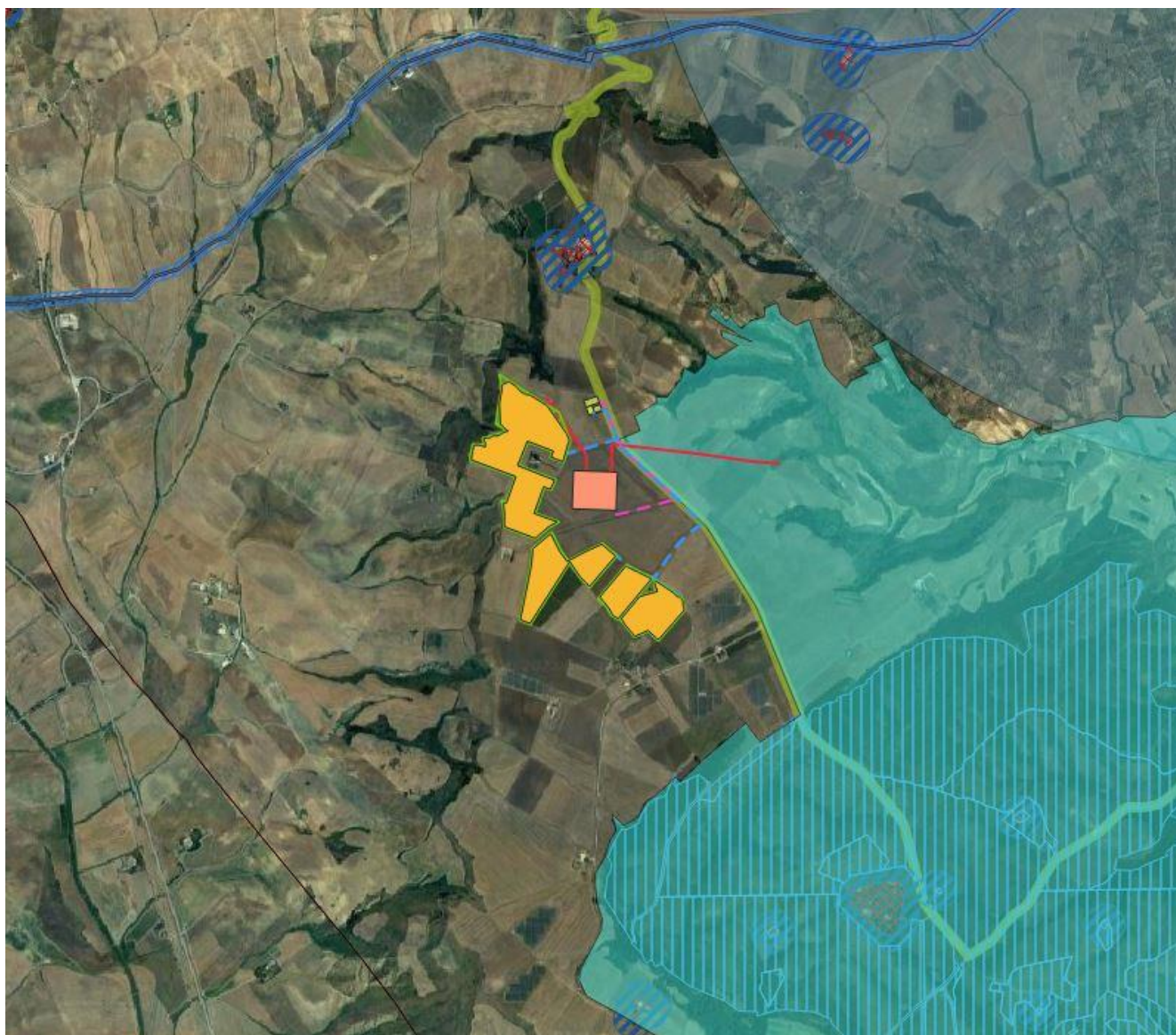

11. Jazzo (Rov.e) a circa 2400 m a nord- est del perimetro d'impianto;
12. Masseria Secondino a circa 2800 m a nord- est del perimetro d'impianto;
13. Zone gravate da usi civici, Difesa Grande Pantano a circa 860 m a sud dell'impianto;
14. Difesa Grande a circa 2000 m a sud- est dell'impianto;
15. Jazzo la Monarca a circa 2400 m a sud-est dell'impianto;
16. Jazzo la Manarella a circa 2310 m a sud-est dell'impianto;
17. Jazzo Staturo del Lepore a circa 1900 m a sud-est dell'impianto.

Si segnala inoltre la presenza della *UCP-Strade a valenza paesaggistica*, che corre a circa 280 m dal più vicino perimetro di impianto e l'*UCP- Cono visuale "Gravina-la Gravina"* a circa 1,80 km. In ultimo, ad una distanza di 315 m si segnala la presenza del ZSC IT915912008 *Bosco Difesa Grande*.

Dalla analisi territoriale e vincolistica effettuata i punti di vista considerati nella valutazione sono:

B	PUNTI DI VISTA	Distanza (m)	Quota (m s.l.m.)
1	<i>Difesa Grande nei pressi di Jazzo Staturo del Lepore/ JAZZO la Monarca/Jazzo la Manarella</i>	2330	462
2	<i>Masseria Annunziata</i>	2381	445
3	<i>Tratturello Tolve-Gravina</i>	2853	262
4	<i>Cono Visuale "Gravina - la Gravina nei pressi di Masseria Secondino- Jazzo (Rov.e)</i>	3282	319
5	<i>Masseria Zingariello</i>	785	447
6	<i>SP193 nei pressi di ZSC Bosco Difesa Grande</i>	444	448

Si ritiene che i 6 punti scelti siano rappresentativi per caratteristiche e distanza per una esaustiva valutazione, nel senso che altri punti diversamente dislocati sul territorio, dai quali si è comunque effettuata una valutazione, porterebbero a risultati simili.



Consulenza: **Atech Srl**

Proponente: **Alerion Servizi Tecnici e Sviluppo Srl**

Progetto per la realizzazione di un impianto agrivoltaico della potenza massima installata pari a 40,33 MWp e potenza di immissione pari a 40 MW e relative opere di connessione alla RTN da realizzarsi in "Contrada Zingariello" nel Comune di Gravina in Puglia (BA)



Figura 7-7: Punti di vista

Di seguito le viste dal punto verso l'impianto.



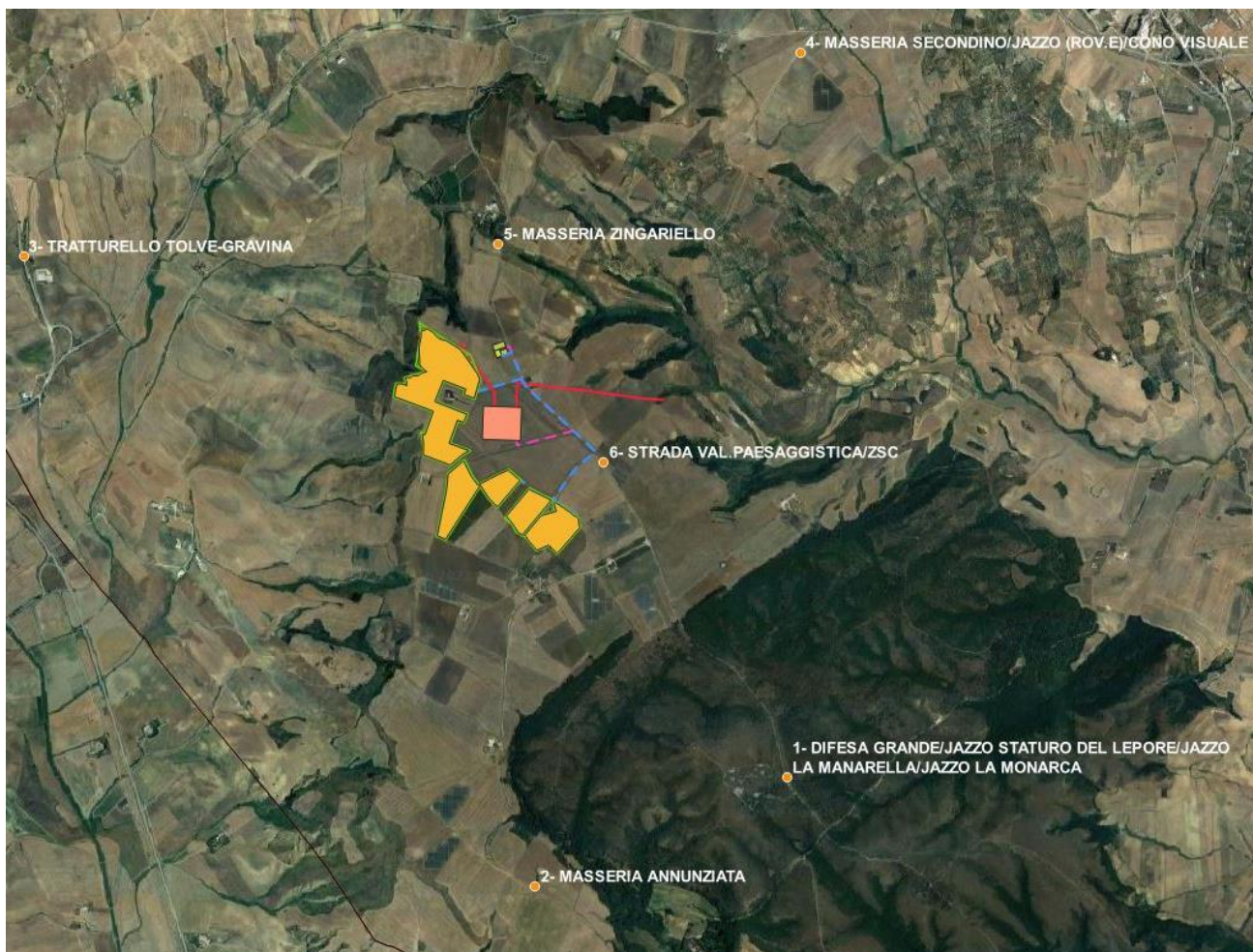

Figura 7-8: Vista da P1 (Difesa Grande nei pressi di Jazzo Staturò del Lepore/ Jazzo la Monarca/Jazzo la Manarella) verso l'area di impianto



Figura 7-9: Vista da P2 (Masseria Annunziata) verso l'area di impianto



Figura 7-10: Vista da P3 (Tratturello Tolve-Gravina) verso l'area di impianto



Figura 7-11: Vista da P4 (Cono Visuale "Gravina - la Gravina nei pressi di Masseria Secondino- Jazzo (Rov.e)) verso l'area di impianto



Figura 7-12: Vista da P5 (Masseria Zingariello) verso l'area di impianto



Figura 7-13: Vista da P6 (SP193 nei pressi di ZSC Bosco Difesa Grande) verso l'area di impianto

È opportuno precisare che la scelta dei punti di vista è stata effettuata considerando un osservatore situato in punti direttamente e facilmente raggiungibili cioè strade di accesso alle masserie o lungo la viabilità esistente prossima ai punti di vista belvedere (dall'altezza di autovetture o mezzi pesanti); sono, cioè, esclusi punti di vista aerei oppure viste da foto satellitari e/o da droni, dalle quali un impianto fotovoltaico potrebbe essere visibile anche a distanze di 15/20

km, come differenza cromatica rispetto al colore verde o ai colori tipici delle colture presenti (come per esempio apparirebbe una coltivazione di un vigneto a tendone).

Dalle indagini osservazionali svolte sul campo si riscontra l'assenza di fondali naturalistici. L'impianto sarà visibile dai punti di vista diretti esterni all'impianto, ovvero sui lati prospicienti la viabilità primaria (SP193). Per questo motivo sono stati previsti interventi di mitigazione che costituiranno uno schermo visivo anche nei punti di vista più prossimi all'impianto.

Si precisa, ad ogni modo, che si sta eseguendo una valutazione di un impatto visivo del quale non si vuole nascondere la presenza dell'impianto, ma valutarne il risultato da un punto di vista quali-quantitativo, sia per meglio progettare le opere di mitigazione che per stimarne la sostenibilità nell'ambito di un nuovo concetto di paesaggio agro-industriale.

Data la orografia del territorio, l'impianto fotovoltaico privo di opere di mitigazione sarebbe sempre più o meno visibile dai punti di vista più prossimi, anche se con livelli di percezione diversi in funzione della distanza e della posizione, e della circostanza che dalle strade l'osservatore è anche in movimento.

Nella valutazione, inoltre, è stata effettuata prima una valutazione senza interventi di mitigazione e senza la presenza di vegetazione spontanea, erbacea ed arborea che, soprattutto nei periodi di fioritura e/o di massima crescita, costituiscono veri e propri schermi alla vista per gli automobilisti dal piano di percorrenza stradale.

Altra importante considerazione è che la popolazione locale e/o di passaggio, che normalmente percorre la viabilità presa in considerazione, è abituata alla presenza di impianti fotovoltaici, in quanto presenti da tempo sul territorio; quindi la vista di un impianto sullo sfondo del cono visuale rappresenta per l'osservatore un oggetto comune e non un elemento raro su cui soffermare e far stazionare la vista (tra l'altro si tratta di un oggetto fisso quindi senza disturbo del movimento e della relativa ombra, come succede invece per una turbina eolica).





Figura 7-14: Impianti fotovoltaici già realizzati a sud-est dell'area di intervento



Figura 7-15: Impianto eolico e fotovoltaico a già realizzati a sud-est dell'area di intervento

Con questo non si vuole assolutamente minimizzare la percezione dell'impianto, ma fornire una giusta e concreta valutazione dell'impatto relativamente alla componente visiva e di inserimento nel contesto paesaggistico, e la percezione ed effetto sulla componente antropica.

Calcolo degli indici: applicazione della metodologia al caso di studio

Per calcolare il Valore del Paesaggio VP, si sono attribuiti i seguenti valori ai su citati Indici:

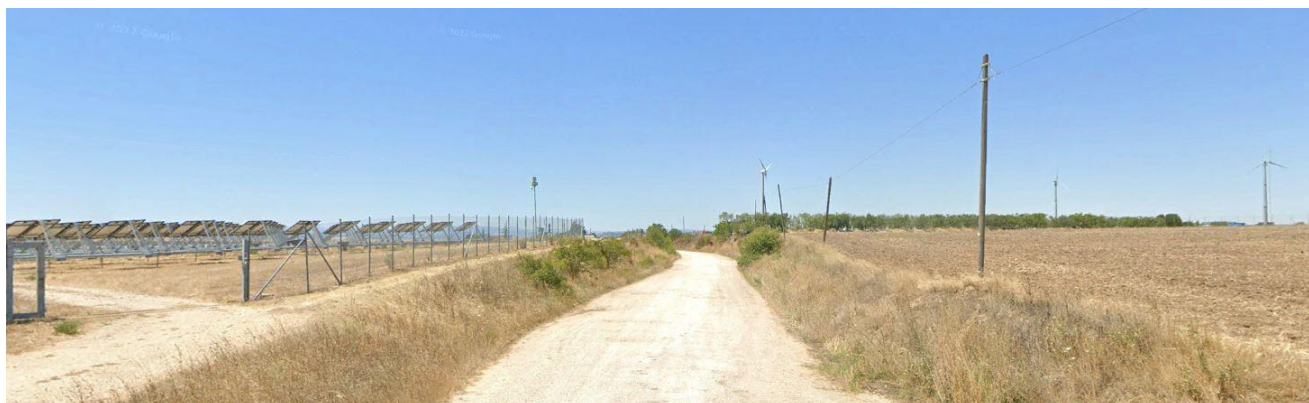
- Indice di Naturalità (N) è stato calcolato attraverso la media dell'indice N

$$N= 3$$

- Indice di Qualità attuale dell'ambiente percettibile (Q) è stato calcolato attraverso la media dell'indice Q

$$Q= 3$$



- Indice Vincolistico (V)

$$V = 0$$

Si deduce, quindi, che il valore da attribuire al paesaggio è:

$$\underline{VP = 6}$$

Considerando l'andamento collinare dei terreni, le altezze percepite e l'indice di fruibilità scelta per i punti di vista, si ottengono i seguenti valori:

	PUNTI BERSAGLIO	INDICE P	INDICE F
1	PV 01 - Difesa Grande nei pressi di Jazzo Staturo del Lepore/ Jazzo la Monarca/Jazzo la Manarella	1,2	0,30
2	PV 02 - Masseria Annunziata	1,2	0,20
3	PV 03 - Tratturello Tolve- Gravina	1,2	0,30
4	PV 04 - Cono Visuale "Gravina - la Gravina nei pressi di Masseria Secondino- Jazzo (Rov.e)	1,2	0,20
5	PV 05 - Masseria Zingariello	1,2	0,20
6	PV 06 - SP193 nei pressi di ZSC Bosco Difesa Grande	1,2	0,30

	PUNTI BERSAGLIO	Distanza (m)	HT (m)	tg a	Altezza percepita H (m)	Indice affollamento (IAF)	Indice di bersaglio B
1	PV 01 - Difesa Grande nei pressi di Jazzo Staturo del Lepore/ Jazzo la Monarca/Jazzo la Manarella	2330	4,630	0,0020	0,0092	0,20	0,0018
2	PV 02 - Masseria Annunziata	2381	4,630	0,0019	0,0090	0,15	0,0014
3	PV 03 - Tratturello Tolve- Gravina	2853	4,630	0,0016	0,0075	0,20	0,0015
4	PV 04 - Cono Visuale "Gravina - la Gravina nei pressi di Masseria Secondino- Jazzo (Rov.e)	3282	4,630	0,0014	0,0065	0,15	0,0010
5	PV 05 - Masseria Zingariello	785	4,630	0,0059	0,0273	0,20	0,0055
6	PV 06 - SP193 nei pressi di ZSC Bosco Difesa Grande	444	4,630	0,0104	0,0483	0,20	0,0097

Da cui derivano i valori riportati nella seguente tabella, e pertanto l'impatto sul paesaggio (IP) è complessivamente pari:



	PUNTI BERSAGLIO	Valore del paesaggio VP	Visibilità dell'impianto VI	Impatto sul paesaggio IP	Impatto paesaggistico dell'impianto
1	PV 01 - Difesa Grande nei pressi di Jazzo Staturo del Lepore/ JAZZO la Monarca/Jazzo la Manarella	6	0,36	2,173	BASSO
2	PV 02 -Masseria Annunziata	6	0,24	1,450	BASSO
3	PV 03 - Tratturello Tolve- Gravina	6	0,36	2,171	BASSO
4	PV 04 - Cono Visuale "Gravina - la Gravina nei pressi di Masseria Secondino- Jazzo (Rov.e)	6	0,24	1,447	BASSO
5	PV 05 - Masseria Zingariello	6	0,25	1,479	BASSO
6	PV 06 - SP193 nei pressi di ZSC Bosco Difesa Grande	6	0,37	2,230	BASSO

Come si evince dalla tabella sopra riportata l'impatto visivo prodotto dall'impianto fotovoltaico oggetto della presente relazione è da considerarsi basso dai punti bersaglio coincidenti con le segnalazioni architettoniche a carattere culturale- insediativo e lungo le principali direttrici stradali.

Tuttavia tale metodologia non prende in considerazione la morfologia del territorio, pertanto quale ulteriore strumento di indagine di seguito si riportano i profili altimetrici tracciati dai punti di vista sensibili scelti fino al perimetro dell'impianto.



Figura 7-16: Profilo altimetrico dal punto di vista 01 verso l'impianto



Figura 7-17: Profilo altimetrico dal punto di vista 02 verso l'impianto

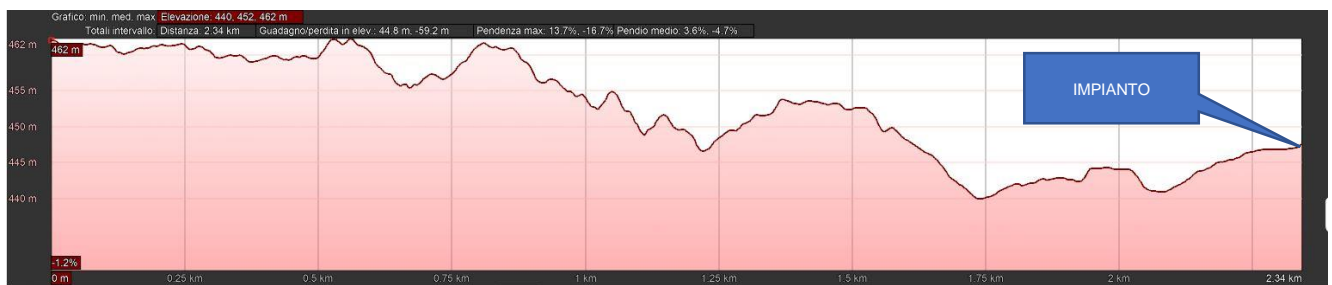

Figura 7-18: Profilo altimetrico dal punto di vista 03 verso l'impianto

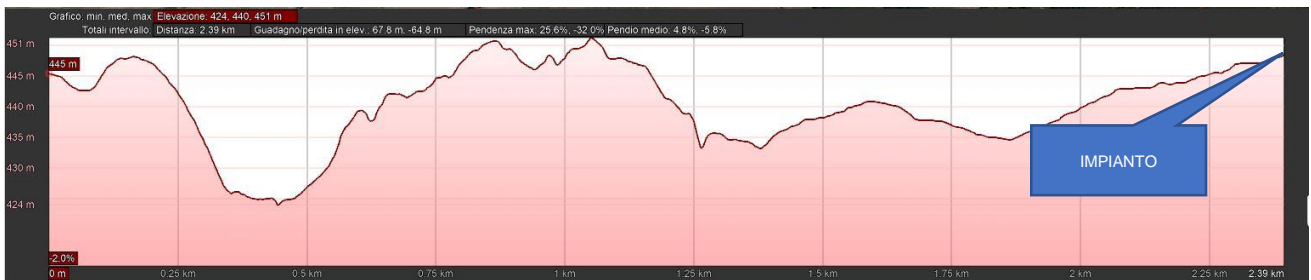

Figura 7-19: Profilo altimetrico dal punto di vista 04 verso l'impianto

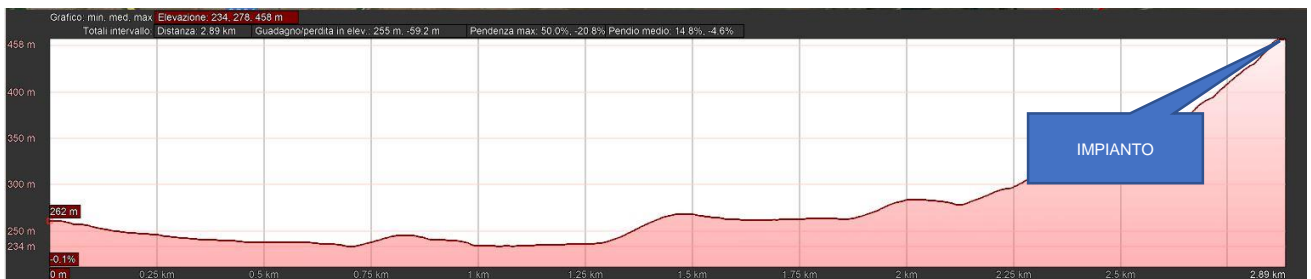

Figura 7-20: Profilo altimetrico dal punto di vista 05 verso l'impianto



Figura 7-21: Profilo altimetrico dal punto di vista 06 verso l'impianto

Come si evince dai profili sopra riportati dai punti bersaglio la visuale sull'impianto è spesso compromessa dall'andamento orografico che ne impedisce la visuale.

7.5.2. Misure di mitigazione

Le misure di mitigazione sono definibili come "misure intese a ridurre al minimo o addirittura a sopprimere l'impatto negativo di un piano o progetto durante o dopo la sua realizzazione"¹. Queste dovrebbero essere scelte sulla base della gerarchia di opzioni preferenziali presentata nella tabella sottostante².

Principi di mitigazione	Preferenza
Evitare impatti alla fonte	Massima ↑ Minima
Ridurre impatti alla fonte	
Minimizzare impatti sul sito	
Minimizzare impatti presso chi li subisce	

Nel caso del progetto in esame, oltre agli interventi di mitigazione durante la fase di cantiere già descritti, mirati ad una azione di riduzione/minimizzazione dei rumori, polveri ed altri elementi di

¹ "La gestione dei siti della rete Natura 2000: Guida all'interpretazione dell'articolo 6 della Direttiva "Habitat" 92/43/CEE", <http://europa.eu.int/comm/environment/nature/home.htm>

² "Valutazione di piani e progetti aventi un'incidenza significativa sui siti della rete Natura 2000. Guida metodologica alle disposizioni dell'articolo 6, paragrafi 3 e 4 della direttiva "Habitat" 92/43/CEE", Divisione valutazione d'impatto Scuola di pianificazione Università Oxford Brookes Gypsy Lane Headington Oxford OX3 0BP Regno Unito, Novembre 2001, traduzione a cura dell'Ufficio Stampa e della Direzione regionale dell'ambiente, Servizio VIA, Regione autonoma Friuli Venezia Giulia.



disturbo, sono state previste specifiche misure di mitigazione, mirate all'inserimento dell'impianto nel contesto paesaggistico ed ambientale.

Nello specifico, si riportano nel seguito le misure di mitigazione distinte per fase di cantiere ed esercizio, auspicando una maggiore considerazione da parte degli enti competenti nell'ambito della valutazione degli impatti generati dal progetto, considerandone la opportuna riduzione.

Fase di cantiere

Al fine di minimizzare il più possibile gli impatti, nella fase di cantiere si opererà in maniera tale da:

- ✚ adottare un opportuno sistema di gestione nel cantiere di lavoro prestando attenzione a ridurre l'inquinamento di tipo pulviscolare, evitare il rilascio di sostanze liquide e/o oli e grassi sul suolo;
- ✚ minimizzare i tempi di stazionamento "a motore acceso" dei mezzi, durante le attività di carico e scarico dei materiali (inerti, ecc), attraverso una efficiente gestione logistica dei conferimenti, sia in entrata che in uscita;
- ✚ utilizzare cave/discariche presenti nel territorio limitrofo, al fine di ridurre il traffico veicolare;
- ✚ bagnare le piste per mezzo degli idranti alimentati da cisterne su mezzi per limitare il propagarsi delle polveri nell'aria nella fase di cantiere;
- ✚ utilizzare macchinari omologati e rispondenti alle normative vigenti;
- ✚ ricoprire con teli eventuali cumuli di terra depositati ed utilizzare autocarri dotati di cassoni chiusi o comunque muniti di teloni di protezione onde evitare la dispersione di pulviscolo nell'atmosfera;
- ✚ ripristinare tempestivamente il manto vegetale a lavori ultimati, mantenendone costante la manutenzione;



- ✚ ridurre al minimo l'utilizzo di piste di cantiere, ripristinandole all'uso *ante operam* al termine dei lavori;
- ✚ interrare i cavidotti e gli elettrodotti lungo le strade esistenti in modo da non occupare suolo agricolo o con altra destinazione;
- ✚ ripristinare lo stato dei luoghi dopo la posa in opera della rete elettrica interrata;
- ✚ non modificare l'assetto superficiale del terreno per il deflusso idrico;
- ✚ realizzare una recinzione tale da consentire, anche durante i lavori, il passaggio degli animali selvatici grazie a delle asole di passaggio.

Fase di esercizio

Al paragrafo precedente è stato determinato un indice di impatto sul paesaggio, risultato di tipo basso.

Una volta determinato l'indice di impatto sul paesaggio, si possono considerare gli **interventi di miglioramento della situazione visiva** dei punti bersaglio più importanti.

Le soluzioni considerate sono, come è prassi in interventi di tali caratteristiche, di due tipi: una di *schermatura* e una di *mitigazione*.

La *schermatura* è un intervento di modifica o di realizzazione di un oggetto, artificiale o naturale, che consente di nascondere per intero la causa dello squilibrio visivo. Le caratteristiche fondamentali dello schermo, sono l'opacità e la capacità di nascondere per intero la causa dello squilibrio. In tal senso, un filare di alberi formato da una specie arborea con chiome molto rade, non costituisce di fatto uno schermo. Allo stesso modo, l'integrazione di una macchia arborea con alberatura la cui quota media in età adulta non è sufficiente a coprire l'oggetto che disturba, non può essere considerata a priori un intervento di schermatura.



Per *mitigazione* si intendono gli interventi che portano ad un miglioramento delle condizioni visive, senza però escludere completamente dalla vista la causa del disturbo. Si tratta in sostanza di attenuare l'impatto e di rendere meno riconoscibili i tratti di ciò che provoca lo squilibrio. Un intervento tipico di mitigazione è quello di adeguamento cromatico che tenta di avvicinare i colori dell'oggetto disturbante con quelli presenti nel contesto, cercando in questo modo di limitare il più possibile l'impatto.

In pratica la schermatura agisce direttamente sulla causa dello squilibrio, mentre la mitigazione agisce sul contesto circostante; entrambi però possono rientrare validamente in un medesimo discorso progettuale.

Al fine di inserire le opere in progetto all'interno del contesto agrario nella scelta delle colture si è avuta cura di considerare quelle che svolgono il loro ciclo autunno-primaverile, in modo da ridurre il più possibile eventuali danni da ombreggiamento, impiegando sempre delle essenze comunemente coltivate in Puglia. Anche per la fascia arborea perimetrale delle strutture, prevista per la mitigazione visiva dell'area di installazione dell'impianto si è optato per l'*oliveto*, coltura già presente nelle immediate vicinanze dell'area di intervento.

7.5.2.1. Colture arboree intensive della fascia perimetrale

Al fine di attenuare, se non del tutto eliminare, l'impatto visivo prodotto dall'impianto agrivoltaico, come anticipato, si prevede la messa a dimora lungo il perimetro dell'impianto di una schermatura arborea con funzione di mitigazione visiva dell'impianto.

La soluzione adottata consente di ridurre efficacemente l'impatto visivo, permettendo la schermatura dell'impianto.

In seguito alle valutazioni condotte in fase preliminare, la fascia arborea perimetrale sarà pertanto costituita da un filare singolo di olivo intensivo da piantumare all'esterno della recinzione.



Ulivo intensivo:



Figura 7-22: Oliveto intensivo

Nella fascia perimetrale esterna alla recinzione di 44.324,59 mq si prevede di impiantare 7.382 **piante di ulivo** favolosa f-17. Le piante verranno messe a dimora in filare singolo e doppio, a seconda della distanza tra la recinzione e il perimetro catastale, con distanza di 1,5 mt. Le aree interessate dal reticolo idrografico, per una porzione pari all'area inondabile perimetrata a seguito dello studio idraulico, saranno destinate alla coltivazione di un prato stabile a base di trifoglio e loietto.

Il principale vantaggio dell'impianto dell'oliveto risiede nella possibilità di meccanizzare - o agevolare meccanicamente - tutte le fasi della coltivazione, ad esclusione dell'impianto che sarà effettuato manualmente.

I filari di oliveto sarà dunque disposto in modo tale da poter essere gestito come un impianto arboreo intensivo tradizionale, così come dettagliato nella *Relazione pedoagronomica*.

7.5.2.2. Colture tra le file dei tracker

Il piano colturale prevede nell'area tra le file dei tracker, corrispondente a circa 271.131,92 mq di terreno coltivabile, la rotazione delle colture di:

1) Spinacio (*Spinacea oleracca*)



Figura 7-23: Spinacio (*Spinacea oleracca*)

Lo spinacio (*Spinacea oleracca*) è un ortaggio che si adatta a diversi tipi di terreno, prediligendo quelli di medio impasto e tendenzialmente soffici in modo tale che si evitino fenomeni

di ristagno idrico che potrebbero danneggiare la coltura. Questo si presta bene alla coltivazione a mezz'ombra, non ha particolari esigenze idriche e predilige zone di coltivazione con clima temperato. È una coltura che non richiede molte lavorazioni e quelle necessarie vengono eseguite tutte meccanicamente, limitando così la presenza di manodopera nei terreni interessati. La semina è prevista a settembre, in modo meccanico e a file; prevede un interrimento del seme di circa 3 cm ed il sesto d'impianto è di 20-30 cm tra le file e 10 cm sulla fila. L'unica operazione richiesta durante il suo ciclo vegetale è la sarchiatura per l'eliminazione di un'eventuale crosta superficiale del terreno e delle erbe infestanti che andrebbero a creare situazioni di competizione nell'assorbimento della sostanza organica utile all'accrescimento della coltura. La raccolta, anch'essa meccanizzata, avviene falciando l'apparato fogliare quando ha raggiunto un buon sviluppo vegetativo (20-30 cm).

Nel Lotto 1 e nel Lotto 4, si inizierà al primo anno con la coltivazione dello spinacio (*Spinacea oleracca*). La coltivazione si realizzerà in tutti i filari e la successione colturale sarà condotta utilizzando tutta la superficie utile. Ciò comporta che l'area coltivata annualmente sarà di circa 179.643,00 mq.

2) Rucola (*Eruca sativa*)



Figura 7-24: Rucola (*Eruca sativa*)

La rucola è una pianta erbacea che ben si presta a diversi tipi di terreno anche se sono tuttavia da preferire substrati di medio impasto, argilloso calcarei, freschi e drenanti in modo da evitare fenomeni di ristagno idrico superficiale. La semina avviene meccanicamente in campo in un lasso temporale molto ampio, può essere effettuata da marzo sino a settembre ottobre in base alle diverse esigenze.

Prima della semina è necessario preparare il terreno con un'aratura profonda 30-35 cm. La distanza tra le file è di circa 30 cm e sulla fila le piante distano 15 cm. Perciò che concerne l'irrigazione in pieno campo, il periodo scelto per la coltivazione della rucola è quello autunnale/invernale, possiamo evitare l'irrigazione ad aspersione riducendo notevolmente le spese di conduzione e gli sprechi idrici e l'inquinamento della falda.

Nel Lotto 2 e nel Lotto 3, si inizierà al primo anno con la coltivazione della rucola (*Eruca sativa*). La coltivazione si realizzerà in tutti i filari e la successione colturale sarà condotta utilizzando tutta la superficie utile. Ciò comporta che l'area coltivata annualmente sarà di circa 91.488,92 mq.



Consulenza: **Atech Srl**

Proponente: **Alerion Servizi Tecnici e Sviluppo Srl**

Progetto per la realizzazione di un impianto agrivoltaico della potenza massima installata pari a 40,33 MWp e potenza di immissione pari a 40 MW e relative opere di connessione alla RTN da realizzarsi in "Contrada Zingariello" nel Comune di Gravina in Puglia (BA)

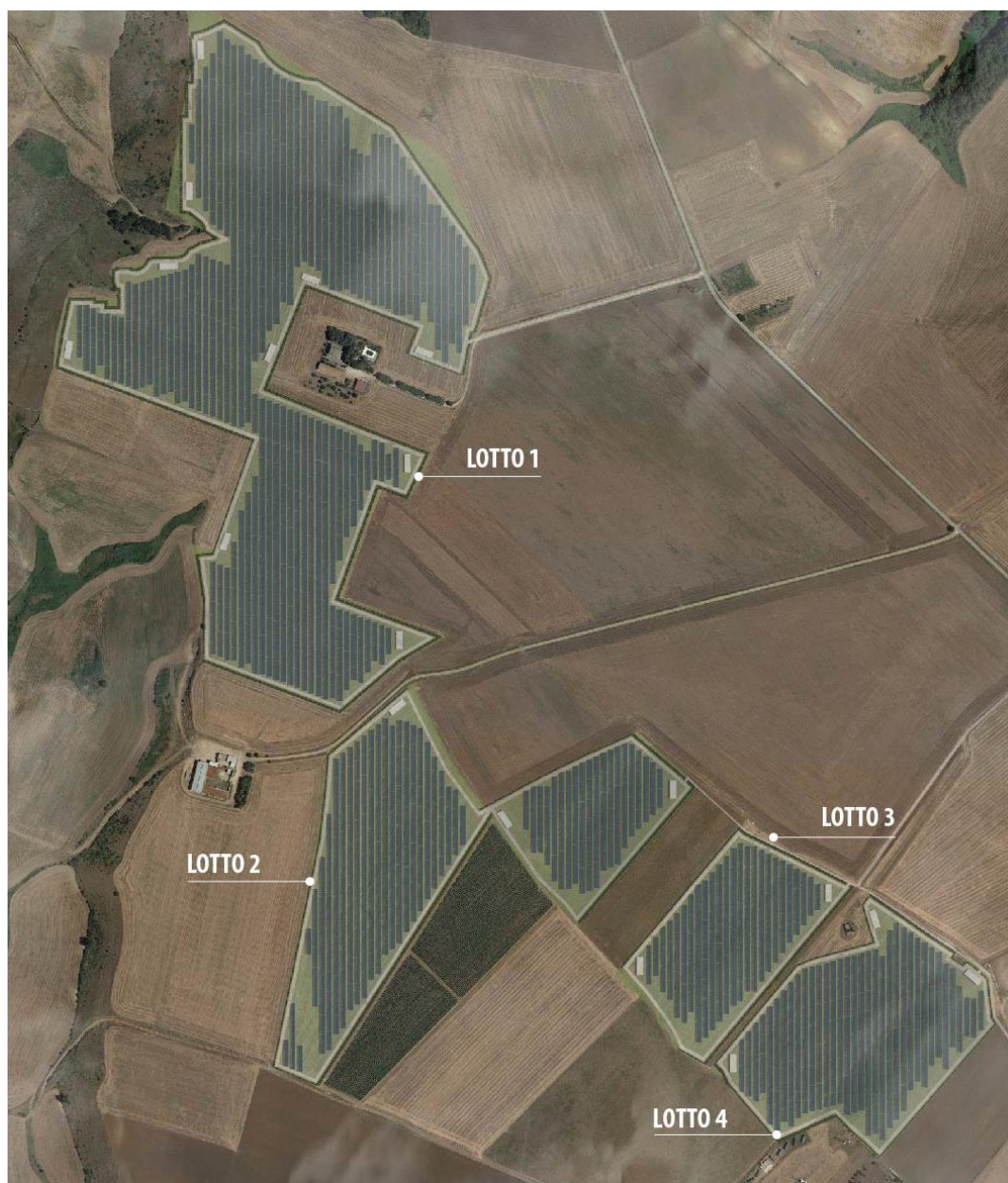

7.5.2.3. Fascia di impollinazione

Il piano culturale prevede che l'area sotto i tracker estesa per circa 44.314,59 sia sempre destinata alla coltivazione di **trifoglio come fascia di impollinazione**.





Figura 7-25: Papaveri

Le fasce di impollinazione sono intese come uno spazio ad elevata biodiversità vegetale, in grado di attirare gli insetti impollinatori (api in primis) fornendo nettare e polline per il loro sostentamento e favorendo così anche l'impollinazione della vegetazione circostante (colture agrarie e vegetazione naturale).

Allo scopo si realizzerà una fascia di vegetazione erbacea (loietto, trifoglio, papaveri, piante selvatiche da fiore...) in cui si ha una ricca componente di fioriture durante tutto l'anno e che assolve primariamente alla necessità di garantire alle api e agli altri insetti benefici l'habitat e il sostentamento necessario per il loro sviluppo e la loro riproduzione.

La presenza di alveari nel sito di progetto porta l'intero ecosistema a beneficiare dell'importante ruolo che le api assumono in natura, cioè quello di **impollinatori**. Ospitare le api nell'area di progetto ha degli effetti pratici quali:

- l'aumento della biodiversità vegetale e animale;
- la produzione di miele;
- la possibilità di effettuare un bio monitoraggio.

Le api sono le migliori alleate delle piante e garantiscono ad esse un'alta probabilità di riproduzione. L'aumento della presenza vegetale porta direttamente ad un aumento di altre specie di insetti, volatili e mammiferi che di quelle piante si nutrono. L'aumento della varietà di piante presenti in un determinato luogo, invece sono segno tangibile della qualità ambientale e dell'alta resilienza dell'ecosistema.

Gli alveari saranno utilizzati al fine di **biomonitorare l'ecosistema** dell'area oggetto di studio. Verrà seguito un rigido protocollo di campionamento e il risultato finale, oltre ad essere esposto in una relazione scritta annuale, sarà espresso direttamente dal miele prodotto. Il miele estratto, infatti, non sarà caratterizzato esclusivamente dal suo valore nutritivo e dalla ricchezza sensoriale, ma anche dal grado di informazione che riesce ad esprimere per mezzo di analisi di laboratorio dedicate, i cui risultati potranno essere veicolati al consumatore finale, dotando il barattolo di miele di etichetta interattiva capace di informare il consumatore circa la natura del prodotto, la qualità e la sua sicurezza alimentare.

Gli obiettivi della ricerca scientifica consistono nel misurare il livello di qualità ambientale dell'area di progetto.

Si potranno individuare i metalli pesanti, il particolato, le diossine e gli IPA presenti negli alveari ubicati nell'area d'indagine. Altri agenti inquinanti saranno noti solo al conseguimento delle analisi di laboratorio.

7.5.1. Considerazioni sull'efficacia delle opere di mitigazione

In merito all'efficacia delle opere di mitigazione proposte è stata condotta preliminarmente una analisi visiva più ravvicinata dai punti stradali più prossimi all'impianto, per poi includere le viste sensibili precedentemente individuate.





Figura 7-26: Punti di osservazione

- **Punto 1- Difesa Grande nei pressi di Jazzo Staturo del Lepore/ Jazzo la Monarca/Jazzo la Manarella**
- **Punto 2 - Masseria Annunziata**
- **Punto 3 - Tratturello Tolve- Gravina**
- **Punto 4 - Cono Visuale "Gravina - la Gravina" nei pressi di Masseria Secondino- Jazzo (Rov.e)**
- **Punto 5 - Masseria Zingariello**
- **Punto 6 - SP193 nei pressi di ZSC- Bosco Difesa Grande**
- **Punto 7 - SP193 (Strada a valenza Paesaggistica)**
- **Punto 8 - Contrada S. Domenico**

Consulenza: **Atech Srl**

Proponente: **Alerion Servizi Tecnici e Sviluppo Srl**

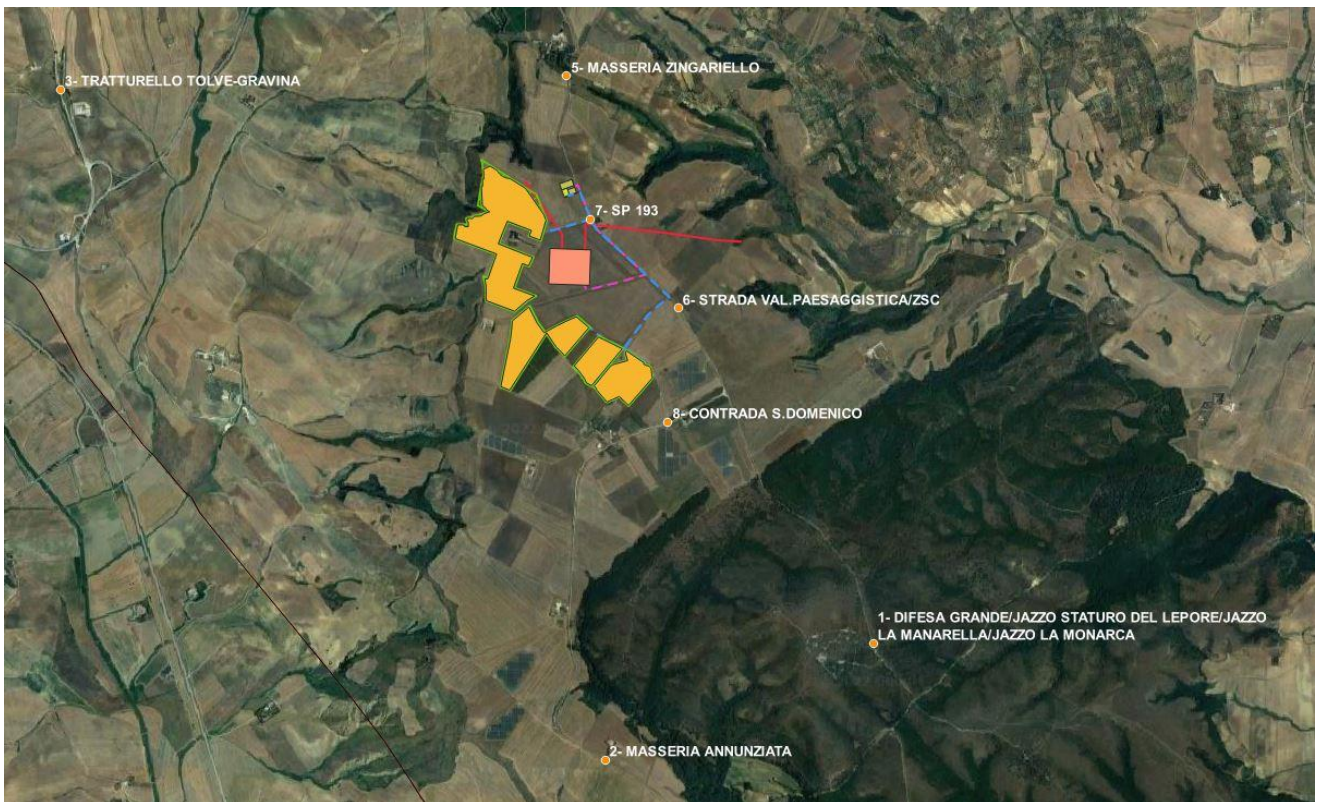
Progetto per la realizzazione di un impianto agrivoltaico della potenza massima installata pari a 40,33 MWp e potenza di immissione pari a 40 MW e relative opere di connessione alla RTN da realizzarsi in "Contrada Zingariello" nel Comune di Gravina in Puglia (BA)

PUNTI DI VISTA

- **Punto 1- Difesa Grande nei pressi di Jazzo Staturo del Lepore/ Jazzo la Monarca/Jazzo la Manarella**

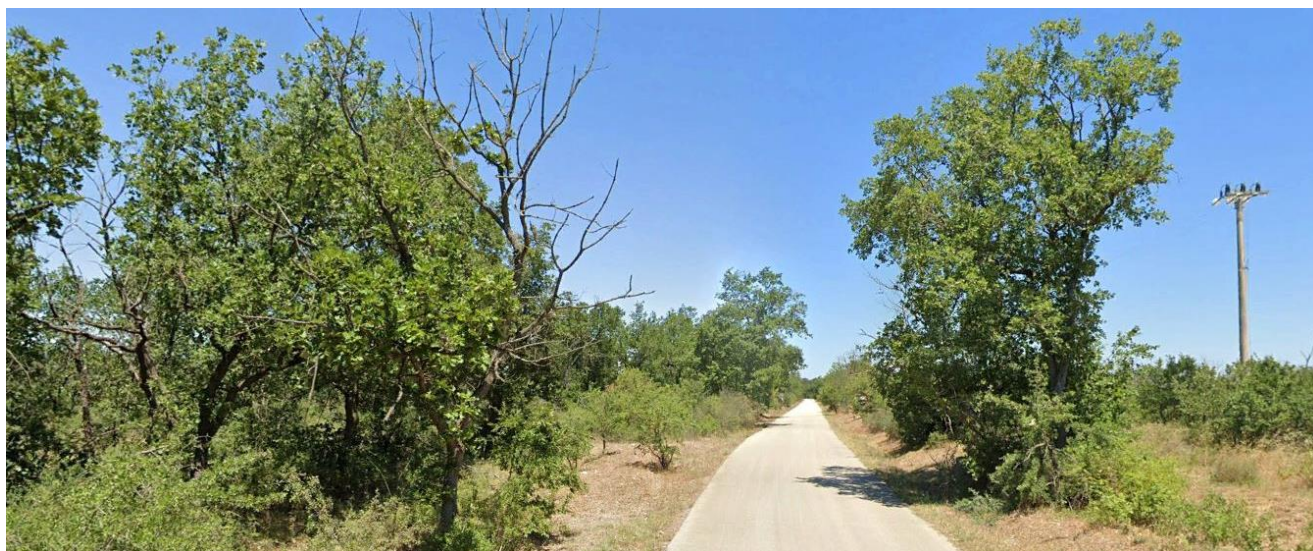

Panoramica dal Punto 1 – ante operam

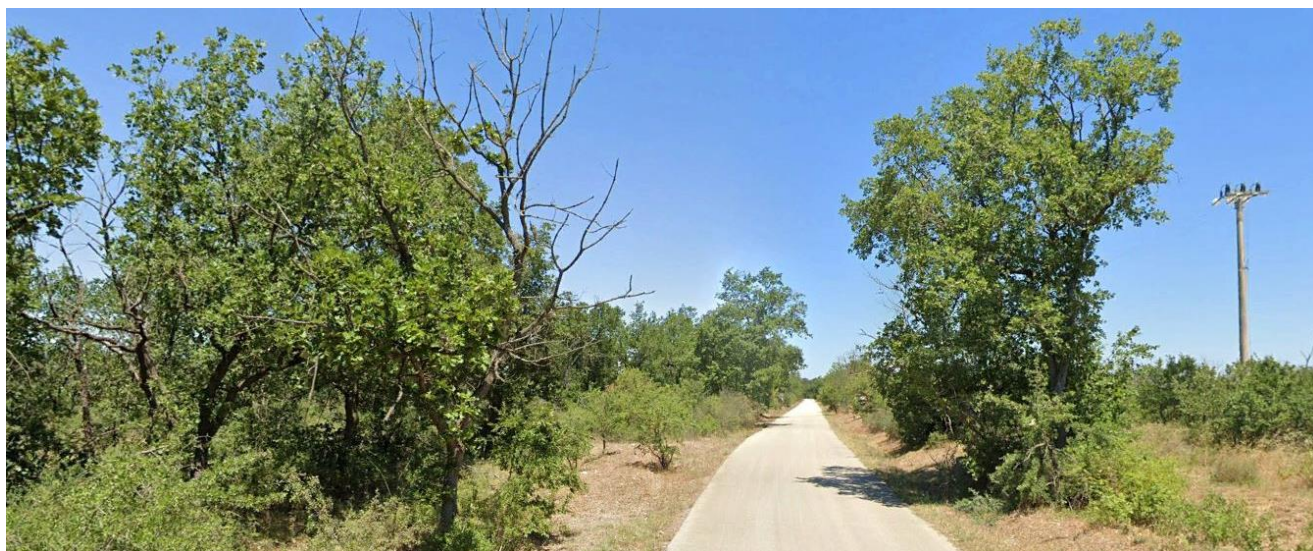

Panoramica dal Punto 1 – post operam

La panoramica rappresenta la visuale di un osservatore ubicato lungo la SP193, in prossimità delle segnalazioni architettoniche *Difesa Grande*, *Jazzo Staturo del Lepore*, *Jazzo la Monarca*, *Jazzo la Manarella*, situate a sud-est dell'impianto e collocate all'interno della ZPS- *Bosco Difesa Grande* e della zona gravata da usi civici, denominata *Difesa Grande Pantano*.



Elaborato: **Studio di impatto ambientale- Sintesi non tecnica**

Rev. 0 – Settembre 2022

Pagina 173 di 228

Consulenza: **Atech Srl**

Proponente: **Alerion Servizi Tecnici e Sviluppo Srl**

Progetto per la realizzazione di un impianto agrivoltaico della potenza massima installata pari a 40,33 MWp e potenza di immissione pari a 40 MW e relative opere di connessione alla RTN da realizzarsi in "Contrada Zingariello" nel Comune di Gravina in Puglia (BA)

Da questa posizione l'impianto non risulta visibile a causa della normale conformazione del terreno e della presenza delle numerose alberature che caratterizzano quest'area boscata.

➤ **Punto 2 - Masseria Annunziata**



Panoramica dal Punto 2 – ante operam



Panoramica dal Punto 2 – post operam

La panoramica rappresenta la visuale di un osservatore ubicato sulla strada di accesso a *Masseria Annunziata*, sitata a sud dell'impianto. Da tale punto, posto tra l'altro al limite del campo visivo dell'osservatore, l'impianto a causa dell'andamento morfologico del terreno, non risulta visibile.

➤ **Punto 3 - Tratturello Tolve- Gravina**



Consulenza: **Atech Srl**

Proponente: **Alerion Servizi Tecnici e Sviluppo Srl**

Progetto per la realizzazione di un impianto agrivoltaico della potenza massima installata pari a 40,33 MWp e potenza di immissione pari a 40 MW e relative opere di connessione alla RTN da realizzarsi in "Contrada Zingariello" nel Comune di Gravina in Puglia (BA)



Panoramica dal Punto 3 – ante operam



Panoramica dal Punto 3 – post operam

La panoramica rappresenta la visuale di un osservatore ubicato in prossimità del *Tratturello Tolve- Gravina*, ad una distanza 2853 mt dall'area di impianto. Da questo punto di vista, complici le lunghe distanze e l'andamento del terreno, l'impianto non risulta visibile.

- **Punto 4 - Cono Visuale "Gravina - la Gravina nei pressi di Masseria Secondino- Jazzo (Rov.e)**



Consulenza: **Atech Srl**

Proponente: **Alerion Servizi Tecnici e Sviluppo Srl**

Progetto per la realizzazione di un impianto agrivoltaico della potenza massima installata pari a 40,33 MWp e potenza di immissione pari a 40 MW e relative opere di connessione alla RTN da realizzarsi in "Contrada Zingariello" nel Comune di Gravina in Puglia (BA)

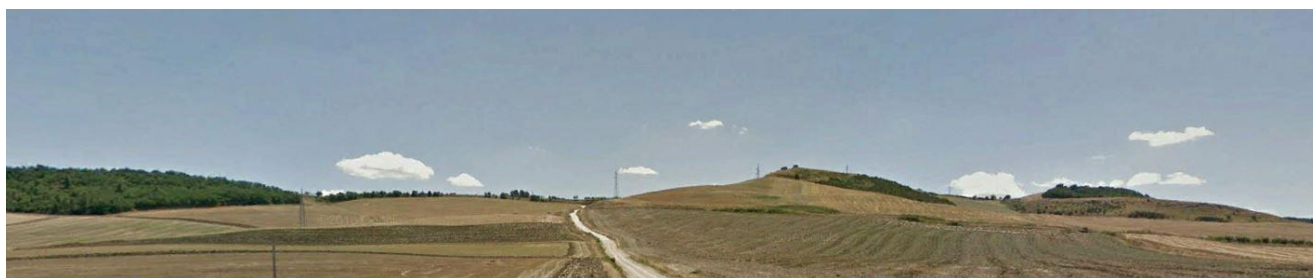

Panoramica dal Punto 4 – ante operam

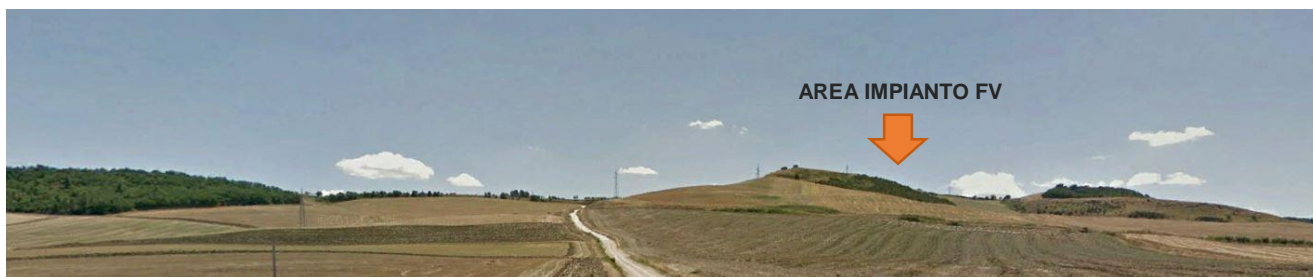

Panoramica dal Punto 4 – post operam

La panoramica rappresenta la visuale di un osservatore posto a circa 3 km dall'area di impianto, all'interno del *Cono Visuale "Gravina- la Gravina"*, nei pressi di *Masseria Secondino e Jazzo (Rov.e)*.

Da questo punto di vista l'andamento orografico occulta completamente la visibilità dell'impianto.



Consulenza: **Atech Srl**

Proponente: **Alerion Servizi Tecnici e Sviluppo Srl**

Progetto per la realizzazione di un impianto agrivoltaico della potenza massima installata pari a 40,33 MWp e potenza di immissione pari a 40 MW e relative opere di connessione alla RTN da realizzarsi in "Contrada Zingariello" nel Comune di Gravina in Puglia (BA)

➤ **Punto 5 – Masseria Zingariello**



Panoramica dal Punto 5 – ante operam



Panoramica dal Punto 5 – post operam

La panoramica rappresenta la visuale di un osservatore lungo la viabilità di accesso a *Masseria Zingariello*, collocata a circa 700 m dall'area di impianto. L'andamento altimetrico del terreno impedisce la visibilità dell'impianto da questo punto di vista.



Consulenza: **Atech Srl**

Proponente: **Alerion Servizi Tecnici e Sviluppo Srl**

Progetto per la realizzazione di un impianto agrivoltaico della potenza massima installata pari a 40,33 MWp e potenza di immissione pari a 40 MW e relative opere di connessione alla RTN da realizzarsi in "Contrada Zingariello" nel Comune di Gravina in Puglia (BA)

➤ **Punto 6 – SP 193 nei pressi di ZSC- Bosco Difesa Grande**



Panoramica dal Punto 6 – ante operam



Panoramica dal Punto 6 – post operam

La panoramica rappresenta la visuale di un osservatore lungo la *SP 193, strada a valenza paesaggistica* che costeggia la perimetrazione della *ZSC- Bosco Difesa Grande*. Da questo punto l'area di impianto più vicina si trova a circa 450 m e risulta appena visibile tra i campi a seminativo e linea di orizzonte. Ciononostante, il fotoinserimento dimostra come le opere di mitigazioni proposte consentono di ridurre efficacemente l'impatto visivo assecondando l'ottimale integrazione dell'opera nel contesto paesaggistico esistente.



Consulenza: **Atech Srl**

Proponente: **Alerion Servizi Tecnici e Sviluppo Srl**

Progetto per la realizzazione di un impianto agrivoltaico della potenza massima installata pari a 40,33 MWp e potenza di immissione pari a 40 MW e relative opere di connessione alla RTN da realizzarsi in "Contrada Zingariello" nel Comune di Gravina in Puglia (BA)

➤ **Punto 7 – SP193 (Strada a valenza Paesaggistica)**



Panoramica dal Punto 7 – ante operam

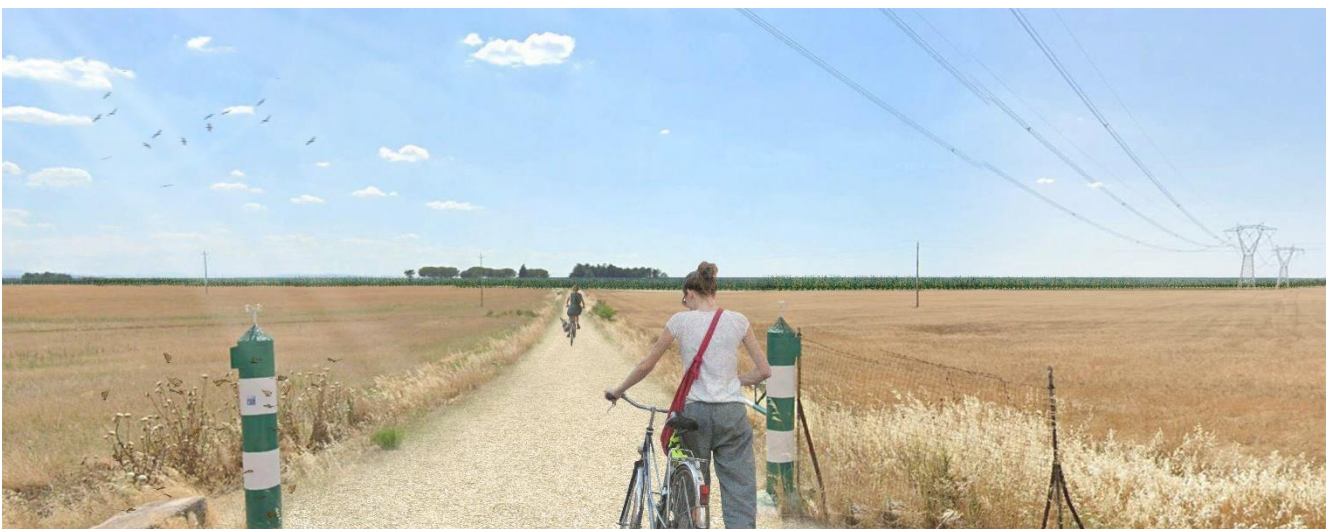

Panoramica dal Punto 7 – post operam

La panoramica rappresenta la visuale di un osservatore lungo la SP 193, strada a valenza paesaggistica, in corrispondenza della viabilità di accesso al Lotto 1. Da questo punto l'area di impianto più vicina si trova a circa 310 m e pertanto la sua presenza è percepibile durante la percorrenza della SP193.

In merito alla panoramica in oggetto, occorre precisare che trattandosi di una strada provinciale, l'osservatore sarà quasi sempre in movimento e in posizione tale da ridurre la



Consulenza: **Atech Srl**

Proponente: **Alerion Servizi Tecnici e Sviluppo Srl**

Progetto per la realizzazione di un impianto agrivoltaico della potenza massima installata pari a 40,33 MWp e potenza di immissione pari a 40 MW e relative opere di connessione alla RTN da realizzarsi in "Contrada Zingariello" nel Comune di Gravina in Puglia (BA)

percezione visiva. Nella maggior parte dei casi l'osservatore sarà il guidatore di un veicolo o il suo accompagnatore, la cui visuale sarà pressoché indiretta. Si evidenzia, inoltre, l'efficacia delle opere di mitigazione adottate, grazie alle quali l'area pannellata risulta solo appena visibile tra i filari di ulivi posti lungo il perimetro di impianto.

➤ **Punto 8 – Contrada San Domenico**



Panoramica dal Punto 8 – ante operam



Panoramica dal Punto 8 – post operam

La panoramica rappresenta la visuale di un osservatore lungo *Contrada San Domenico* a sud dell'impianto in oggetto. Da questo punto di vista l'opera in progetto è pianamente visibile ma, a differenza del vicino impianto (a destra), l'area pannellata è solo appena distinguibile tra i filari di ulivo posti lungo il perimetro di impianto.

L'area di impianto, seppur visibile, si trova in corrispondenza di una strada poco trafficata.



Inoltre, occorre specificare che la caratteristica di non stanzialità dell'osservatore in questo tratto di strada, ne riduce la percezione.

La valutazione accurata dell'impatto visivo e paesaggistico conduce alle seguenti considerazioni:

- la quantificazione numerica porta ad una determinazione già di tipo basso, ma valutando una visione ampia e senza alcun effetto di mitigazione, schermatura sia naturale esistente che prevista in progetto;
- la quantificazione numerica determinata da osservatori fissi in punti panoramici urbani, che potrebbero subire un "disturbo" per una intrusione visiva diversa da quella naturale porta comunque a valori paesaggistici bassi, ulteriormente riducibili se valutati esclusivamente come percezione visiva reale, vista la elevata distanza (per intenderci sarebbero visibili ad occhio con l'utilizzo di cannocchiali);
- la valutazione è stata anche condotta da punti di osservazione stradale, quindi da soggetti in movimento con un angolo visivo in continua variazione derivante dalla elevata variabilità di strade locali;
- i livelli di vista variano in funzione della distanza e della posizione, ma la viabilità esistente, molto variegata e con scarsa percorrenza riduce di molto la reale percezione;
- nella prima valutazione, non sono stati considerati gli schermi naturali dovuti alla presenza di vegetazione spontanea, erbacea ed arborea che, soprattutto nei periodi di fioritura e/o di massima crescita e quelli previsti con il progetto;
- nei punti di vista sensibili e/o storicizzati individuati, l'impatto visivo è mitigato dalla schermatura, mentre quello relativo alle strade prossime al sito dalle quali, inevitabilmente, dovrà essere visibile parte dell'impianto;
- la popolazione locale e di passaggio è abituata alla presenza di impianti alimentati da risorse rinnovabili, in quanto presenti da tempo sul territorio, quindi la vista di un impianto



sullo sfondo del cono visuale rappresenta per l'osservatore un oggetto comune e non un elemento raro su cui soffermare e far stazionare la vista;

Alla luce dei risultati ottenuti con lo specifico Studio di inserimento paesaggistico, applicando un coefficiente di riduzione stimato sulla base della reale percezione/disturbo antropico, tipologia della viabilità e schermatura esistente e prevista in progetto, si può concludere che **l'impatto sulla componente paesaggistica/visiva sarà basso o nullo (cfr. tabella seguente).**

	PUNTI BERSAGLIO	Impatto sul paesaggio IP	TIPO DI IMPATTO IP
1	PV 01 - Difesa Grande nei pressi di Jazzo Stature del Lepore/ Jazzo la Monarca/Jazzo la Manarella	1,08	BASSO
2	PV 02 -Masseria Annunziata	0,72	NULLO
3	PV 03 - Tratturello Tolve- Gravina	1,08	BASSO
4	PV 04 - Cono Visuale "Gravina - la Gravina nei pressi di Masseria Secondino- Jazzo (Rov.e)	0,72	NULLO
5	PV 05 - Masseria Zingariello	0,73	NULLO
6	PV 06 - SP193 nei pressi di ZSC Bosco Difesa Grande	1,11	BASSO

Per una valutazione completa sul corretto inserimento dell'impianto nel contesto paesaggistico di appartenenza, sono state redatte le seguenti viste aeree:



Consulenza: **Atech Srl**

Proponente: **Alerion Servizi Tecnici e Sviluppo Srl**

Progetto per la realizzazione di un impianto agrivoltaico della potenza massima installata pari a 40,33 MWp e potenza di immissione pari a 40 MW e relative opere di connessione alla RTN da realizzarsi in "Contrada Zingariello" nel Comune di Gravina in Puglia (BA)

➤ **Panoramica A- Vista da Nord-Ovest**



Vista A – Lato Nord-Ovest



Consulenza: **Atech Srl**

Proponente: **Alerion Servizi Tecnici e Sviluppo Srl**

Progetto per la realizzazione di un impianto agrivoltaico della potenza massima installata pari a 40,33 MWp e potenza di immissione pari a 40 MW e relative opere di connessione alla RTN da realizzarsi in "Contrada Zingariello" nel Comune di Gravina in Puglia (BA)

➤ **Panoramica B- Vista da Nord-Ovest**



Panoramica B – Vista Ovest

➤ **Panoramica C- Vista da Sud**



Consulenza: **Atech Srl**

Proponente: **Alerion Servizi Tecnici e Sviluppo Srl**

Progetto per la realizzazione di un impianto agrivoltaico della potenza massima installata pari a 40,33 MWp e potenza di immissione pari a 40 MW e relative opere di connessione alla RTN da realizzarsi in "Contrada Zingariello" nel Comune di Gravina in Puglia (BA)



Panoramica C – Vista Sud

➤ **Panoramica D- Vista da Est**



Consulenza: **Atech Srl**

Proponente: **Alerion Servizi Tecnici e Sviluppo Srl**

Progetto per la realizzazione di un impianto agrivoltaico della potenza massima installata pari a 40,33 MWp e potenza di immissione pari a 40 MW e relative opere di connessione alla RTN da realizzarsi in "Contrada Zingariello" nel Comune di Gravina in Puglia (BA)

Panoramica D – Vista Est

7.6. Ambiente antropico

7.6.1. Impatti potenziali

Produzione di rifiuti

La realizzazione e la dismissione dell'impianto, creerà necessariamente produzione di materiale di scarto per cui i lavori richiedono sicuramente attività di scavo di terre e rocce (sebbene di limitatissima entità) ed eventuale trasporto a rifiuto, facendo rientrare così tali opere nel campo di applicazione per la gestione dei materiali edili.

Lo stesso vale per i volumi di scavo delle sezioni di posa dei cavidotti, da riutilizzare quasi completamente per i rinterri.

Per quanto riguarda infine i materiali di scarto in fase di cantiere, verranno trattati come rifiuti speciali e verranno smaltiti nelle apposite discariche.



Il normale esercizio dell'impianto non causa alcuna produzione di residui o scorie. Gli unici rifiuti che saranno prodotti ordinariamente durante la fase d'esercizio dell'impianto fotovoltaico sono quelli relativi alle operazioni di ordinaria manutenzione delle apparecchiature elettriche e meccaniche.

La fase della dismissione verrà eseguita previa definizione di un elenco dettagliato, con relativi codici CER e quantità dei materiali non riutilizzabili e quindi trattati come rifiuti e destinati allo smaltimento presso discariche idonee e autorizzate allo scopo.

Presumibilmente i rifiuti prodotti, derivanti essenzialmente dalla fase di cantiere saranno i seguenti:

CER 150101	imballaggi di carta e cartone
CER 150102	imballaggi in plastica
CER 150103	imballaggi in legno
CER 150104	imballaggi metallici
CER 150105	imballaggi in materiali compositi
CER 150106 i	imballaggi in materiali misti
CER 150203	assorbenti, materiali filtranti, stracci e indumenti protettivi, diversi da quelli di cui alla voce 150202
CER 160304	rifiuti inorganici, diversi da quelli di cui alla voce 160303
CER 160306	rifiuti organici, diversi da quelli di cui alla voce 160305
CER 160604	batterie alcaline (tranne 160603)
CER 160605	altre batterie e accumulatori
CER 160799	rifiuti non specificati altrimenti (acque di lavaggio piazzale)
CER 161002	soluzioni acquose di scarto, diverse da quelle di cui alla voce 161001
CER 161104	altri rivestimenti e materiali refrattari provenienti dalle lavorazioni metallurgiche, diversi da quelli di cui alla voce 161103
CER 161106	rivestimenti e materiali refrattari provenienti da lavorazioni non metallurgiche, diversi da quelli di cui alla voce 161105
CER 170107	miscugli o scorie di cemento, mattoni, mattonelle e ceramiche, diverse da quelle di cui alla voce 170106
CER 170202	vetro
CER 170203	plastica
CER 170302	miscele bituminose diverse da quelle di cui alla voce 170301
CER 170407	metalli misti
CER 170411	cavi, diversi da quelli di cui alla voce 170410



Consulenza: **Atech Srl**

Proponente: **Alerion Servizi Tecnici e Sviluppo Srl**

Progetto per la realizzazione di un impianto agrivoltaico della potenza massima installata pari a 40,33 MWp e potenza di immissione pari a 40 MW e relative opere di connessione alla RTN da realizzarsi in "Contrada Zingariello" nel Comune di Gravina in Puglia (BA)

CER 170504	terra e rocce, diverse da quelle di cui alla voce 170503
CER 170604	materiali isolanti diversi da quelli di cui alle voci 170601 e 170603

Ad ogni modo un elenco dettagliato verrà redatto in forma definitiva in fase di lavori iniziati, insieme alle relative quantità che si ritengono comunque esigue. In ogni caso, nell'area di cantiere saranno organizzati gli stoccaggi in modo da gestire i rifiuti separatamente per tipologia e pericolosità, in contenitori adeguati alle caratteristiche del rifiuto.

I rifiuti destinati al recupero saranno stoccati separatamente da quelli destinati allo smaltimento. Tutte le tipologie di rifiuto prodotte in cantiere saranno consegnate a ditte esterne, regolarmente autorizzate alle successive operazioni di trattamento (smaltimento e/o recupero) ai sensi della vigente normativa di settore.

Pertanto, alla luce di tali considerazioni, l'impatto su tale componente ambientale può considerarsi lieve e di lunga durata.

Traffico indotto

Il traffico indotto dalla presenza dell'impianto è praticamente inesistente, legato solo a interventi di manutenzione ordinaria del verde e straordinaria dell'impianto.

Esso è riconducibile all'approvvigionamento di materiali e di apparecchiature per la realizzazione degli interventi in progetto e all'eventuale smaltimento di residui di cantiere (terreni provenienti dagli scavi, scarti di lavorazione, etc). Trattasi sostanzialmente di materiale per le opere civili di scavo e di realizzazione delle fondazioni e delle componentistiche degli impianti.

In fase di costruzione dell'opera, la maggior parte dei macchinari e delle attrezzature, una volta trasportati i materiali necessari alla realizzazione dell'impianto, stazioneranno all'interno delle singole aree di cantieri per la durata delle operazioni di assemblaggio. Ad ogni modo, se confrontato con il normale flusso di traffico sulla SP193 e la SS96 può essere considerato trascurabile.



I mezzi infatti giungeranno al cantiere dopo aver percorso prevalentemente la SS96 e la SP193, avvezze ad un'intensità di traffico di media entità.

Si ritiene quindi che l'incidenza sul volume di traffico sia trascurabile e limitata temporalmente alle sole fasi di costruzione degli impianti.

Rumore e vibrazioni

Fatta eccezione per le fasi di cantierizzazione e per operazioni di manutenzione straordinaria l'impianto non produce emissione di rumore. Le sole apparecchiature che possono determinare un seppur irrilevante impatto acustico sul contesto ambientale sono solo gli inverter e i trasformatori che in caso di funzionamento anomalo potrebbero produrre un leggero ronzio.

Le emissioni sonore e le vibrazioni causate dalla movimentazione dei mezzi/macchinari di lavorazione durante le attività producono dei potenziali impatti che potrebbero interessare la salute dei lavoratori.

I potenziali effetti dipendono da:

- la distribuzione in frequenza dell'energia associata al fenomeno (spettro di emissione);
- l'entità del fenomeno (pressione efficace o intensità dell'onda di pressione);
- la durata del fenomeno.

Gli effetti del rumore sull'organismo possono avere carattere temporaneo o permanente e possono riguardare specificatamente l'apparato uditivo e/o interessare il sistema nervoso.

Tali alterazioni potrebbero interessare la salute dei lavoratori generando un impatto che può considerarsi **lieve e di breve durata**; tale interferenza, di entità appunto lieve, **rientra tuttavia nell'ambito della normativa sulla sicurezza dei lavoratori** che sarà applicata dalla azienda realizzatrice a tutela dei lavoratori.



Abbagliamento

Tale fenomeno è stato registrato esclusivamente per le superfici fotovoltaiche "a specchio" montate sulle architetture verticali degli edifici. Vista la tipologia di pannello si considera poco probabile un fenomeno di abbagliamento per gli impianti posizionati su suolo.

Inoltre, i nuovi sviluppi tecnologici per la produzione delle celle fotovoltaiche, fanno sì che, aumentando il coefficiente di efficienza delle stesse, diminuisca ulteriormente la quantità di luce riflessa (riflettanza superficiale caratteristica del pannello), e conseguentemente la probabilità di abbagliamento.

Il fenomeno di abbagliamento può essere pericoloso solo nel caso in cui l'inclinazione dei pannelli (tilt) e l'orientamento (azimuth) provochino la riflessione in direzione di strade provinciali, statali o dove sono presenti attività antropiche. Considerata la tecnologia costruttiva dei pannelli di ultima generazione, e la sua posizione rispetto alle arterie viarie (anche poderali) si può affermare che non sussistono fenomeni di abbagliamento sulla viabilità esistente, nonché su qualsiasi altra attività antropica.

7.6.2. Misure di mitigazione

Al fine di minimizzare l'impatto acustico durante la fase di realizzazione della centrale fotovoltaica verranno adottati molteplici accorgimenti tra i quali i più significativi sono:

- utilizzare solo macchine provviste di silenziatori a norma di legge per contenere il rumore;
- minimizzare i tempi di stazionamento "a motore acceso", durante le attività di carico e scarico dei materiali (inerti, ecc), attraverso una efficiente gestione logistica dei conferimenti, sia in entrata che in uscita;
- le attività più rumorose saranno gestite in modo da essere concentrate per un periodo limitato di tempo.

Infine le fasce arboree perimetralmente previste, contribuiranno alla riduzione del rumore con:



Consulenza: **Atech Srl**

Proponente: **Alerion Servizi Tecnici e Sviluppo Srl**

Progetto per la realizzazione di un impianto agrivoltaico della potenza massima installata pari a 40,33 MWp e potenza di immissione pari a 40 MW e relative opere di connessione alla RTN da realizzarsi in "Contrada Zingariello" nel Comune di Gravina in Puglia (BA)

- il fogliame che (in rapporto alla densità, alle dimensioni e allo spessore delle foglie stesse) devia l'energia sonora specialmente alle frequenze alte i moti oscillatori tipici dell'onda sonora, inoltre il fogliame contribuisce alla deviazione dell'energia;
- la terra, che permette l'assorbimento di onde dirette radenti al suolo e la riflessione dell'onda sul suolo assorbente con conseguente perdita di energia;
- le radici, che impediscono la compattazione della massa di terreno, permettendo l'assorbimento acustico di rumori a bassa frequenza.

Inoltre la fascia arborea perimetrale fungerà da schermo visivo, come si è descritto.



7.7. Conclusioni del quadro di riferimento ambientale

Come si è visto nel corso della trattazione, si ritiene poco significativa l'alterazione delle componenti ambientali, specie in virtù delle **misure di mitigazione poste in atto in fase di progettazione, che si riassumono qui di seguito, e risultano compatibili con i suggerimenti delle Linee Guida Arpa** per gli impianti fotovoltaici, nonché con il D.M. 10 Settembre 2010, qui riassunte in maniera esemplificativa e non esaustiva:

Mitigazioni relative alla **localizzazione** dell'intervento:

- ✚ l'installazione avverrà in una zona priva di vegetazione di pregio;

Mitigazioni relative alla scelta dello **schema progettuale e tecnologico di base**:

- ✚ si utilizzeranno strutture ancorate al terreno tramite pali in acciaio infissi fino alla profondità necessaria, evitando così ogni necessità di fondazioni in c.a.;
- ✚ l'elettrodotto che consegnerà l'energia elettrica prodotta dall'impianto al Punto di Connessione sarà di tipo interrato e sarà ubicato in gran parte su strade esistenti, inoltre l'esecuzione dello scavo comporterà a seguito dell'alloggiamento dei cavi elettrici il ripristino dello stato dei luoghi;
- ✚ verranno utilizzate strutture prefabbricate per le utilities (es. cabine di trasformazione);
- ✚ verranno utilizzati barriere vegetali ad uliveto, in concomitanza di recinzione artificiale con struttura ad infissione, senza cordoli di fondazione;
- ✚ il layout dell'impianto sarà tale da minimizzare il numero e/o l'ingombro delle vie di circolazione interne garantendo allo stesso tempo la possibilità di raggiungere tutti i pannelli che costituiscono l'impianto per le operazioni di manutenzione e pulizia;
- ✚ per le vie di circolazione interne verranno utilizzati materiali e soluzioni tecniche in grado di garantire un buon livello di permeabilità, evitando l'uso di pavimentazioni impermeabilizzanti;
- ✚ verranno utilizzati pannelli ad alta efficienza per evitare fenomeni di abbagliamento;



Consulenza: **Atech Srl**

Proponente: **Alerion Servizi Tecnici e Sviluppo Srl**

Progetto per la realizzazione di un impianto agrivoltaico della potenza massima installata pari a 40,33 MWp e potenza di immissione pari a 40 MW e relative opere di connessione alla RTN da realizzarsi in "Contrada Zingariello" nel Comune di Gravina in Puglia (BA)

✚ la recinzione, insieme all'uliveto, garantiranno una schermatura per l'impatto visivo.

Mitigazioni **in fase di cantiere ed esercizio:**

- ✚ le attività di manutenzione saranno effettuate attraverso sistemi a ridotto impatto ambientale sia nella fase di pulizia dei pannelli (non verranno utilizzate sostanze detergenti) sia nell'attività di trattamento del terreno (non verranno utilizzate sostanze chimiche diserbanti, ma solo sfalci meccanici);
- ✚ alla dismissione dell'impianto verrà ripristinato lo stato dei luoghi;
- ✚ verrà ridotta la compattazione del terreno riducendo al minimo il traffico dei veicoli, utilizzando attrezzi con pneumatici idonei.



8. ANALISI DELLE POSSIBILI RICADUTE SOCIALI, OCCUPAZIONALI ED ECONOMICHE DELL'INTERVENTO

Gli impatti derivanti dalla realizzazione dell'impianto agrivoltaico sul sistema socioeconomico sono indubbiamente positivi, in quanto si prevede l'utilizzo di risorse e maestranze locali sia per le attività di realizzazione che per quelle di manutenzione durante l'esercizio dell'impianto, che garantirà uno sbocco occupazionale per le imprese locali.

L'opera infatti si integra con la struttura economica della zona ed apporta benefici dal punto di vista:

- *ambientale*: si incrementa la quota di energia pulita prodotta all'interno del territorio interessato dalla realizzazione dell'impianto fotovoltaico;
- *economico*: aumenta la redditività dei terreni sui quali sono collocati i moduli fotovoltaici;
- *occupazionale*: si cercherà di impiegare maestranze e imprese locali sia durante la fase di costruzione che nelle operazioni di gestione e manutenzione dell'impianto.

8.1. *Impatti socioeconomici*

La struttura socio-economica dell'area interessata al piano in oggetto è assimilabile a quella delle aree interne del Mezzogiorno, caratterizzate da un'economia agricola, ove solo marginalmente si riscontrano gli effetti del rapido sviluppo che ha interessato le aree meridionali negli ultimi decenni.

In questo contesto, le problematiche connesse alla cronica carenza di dotazioni strutturali (problemi di regime fondiario, mancanza di infrastrutture di base e di servizi sociali, difficoltà di comunicazione) hanno determinato una generalizzata stasi nello sviluppo nel settore primario.

Dall'analisi dell'agrosistema della campagna dell'Alta Murgia si è rilevato che negli ultimi anni si è verificata una caduta quasi irreversibile della redditività delle colture praticate: si è praticamente dimezzata la superficie a vigneto, destinata quasi esclusivamente in un piccolo



areale con un'incidenza sulla superficie totale del 6,37%; la coltivazione dell'ulivo insieme al seminativo rimane la coltura preponderante con il 56,43%.

La superficie destinata a terreni coltivati a seminativo si sta riducendo per via dei margini sempre più bassi e da un punto di vista economico non più redditizi, per via degli abbassamenti dei prezzi causati dall'importazione dei cereali da paesi esteri.

Appare quindi evidente la necessità di incentivare lo sviluppo delle attività economiche puntando sulla valorizzazione delle risorse esistenti e sulla produzione di energia da fonti rinnovabili, permettendo il raggiungimento di obiettivi quali la creazione di nuove fonti di reddito e il consolidamento dei livelli occupazionali.

In tale contesto si inserisce perfettamente il presente progetto integrato il cui principio ispiratore è stato quello di individuare le attività agricole compatibili con la realizzazione dell'impianto fotovoltaico nel pieno rispetto del contesto paesaggistico-ambientale offrendo un modello che potesse garantire un mantenimento e/o un incremento sia del reddito che di occupazione delle imprese coinvolte.

A seguito dell'intervento proposto, si è stimata una produzione Lorda Vendibile al primo pari a 277.482 € su una superficie complessiva coltivata di 50,5 ha (considerando esclusivamente l'area interna al parco agrivoltaico) a fronte di una spesa di 139.688,26 €; mentre nella fascia perimetrale, coltivata ad oliveto, si stima al terzo anno una PLV di circa 26.529 € su una superficie coltivata di 44.314,59 mq con circa 7.383 piante messe a dimora.

Coltura	Superficie (mq)	Produzione q.li	€/q.li	PLV
OLIVO	44.314,59	442	60 €	26.529 €
RUCOLA	91.488,92	457	150 €	68.617 €
SPINACIO	179.643,00	1.796	94 €	168.865 €
ARNIE		40	1.000 €	40.000 €
TOTALE				304.010 €

Tabella 2 PLV stimata fonte dati ISMEA



Consulenza: **Atech Srl**

Proponente: **Alerion Servizi Tecnici e Sviluppo Srl**

Progetto per la realizzazione di un impianto agrivoltaico della potenza massima installata pari a 40,33 MWp e potenza di immissione pari a 40 MW e relative opere di connessione alla RTN da realizzarsi in "Contrada Zingariello" nel Comune di Gravina in Puglia (BA)

L'area di intervento attualmente si presenta come un'area improduttiva ed inutilizzata dal punto di vista agricolo, pertanto la realizzazione di un impianto agrivoltaico permetterà di ristabilire la redditività di tale area.

Parallelamente, occorre considerare che in media, un parco fotovoltaico in Europa rimborserà l'energia usata per la costruzione in un periodo di tempo che va dai 2 ai 3 anni, e nell'arco di tutto il suo ciclo di durata un pannello produrrà più di 10 volte l'energia usata nella sua costruzione.



Ciò è favorevole se paragonato con centrali elettriche alimentate a carbone, oppure a petrolio, che distribuiscono solo un terzo dell'energia totale usata nella loro costruzione e nel rifornimento di combustibile. Così se il combustibile fosse incluso nel calcolo, le centrali elettriche a combustibile fossile non raggiungerebbero mai un rimborso energetico. L'energia ricavata dal sole non solo raggiunge un rimborso in pochi anni dal momento dell'installazione, ma fa anche uso di un combustibile inesauribile e senza costi.

Pertanto considerando le diverse variabili in gioco si può concludere che l'impianto genera un impatto positivo dal punto di vista della redditività economica.

8.2. Impatti occupazionali

La realizzazione dell'impianto agrivoltaico in oggetto, oltre a generare gli indubbi vantaggi sull'ambiente legati alla riduzione delle emissioni in atmosfera, permette di avere ricadute locali molto interessanti sia in fase di realizzazione che di gestione dello stesso.

In primis, per la realizzazione delle opere necessarie all'impianto (esecuzione delle strade sterrate interne, realizzazione delle platee di fondazione gettate in opera, montaggio delle cabine, installazione dei tracker e collegamenti elettrici) verranno impiegate risorse locali per i movimenti di terra, la fornitura di materiale, la costruzione dei manufatti e l'installazione delle opere.

Successivamente, nel periodo di esercizio dell'impianto, verranno impiegate maestranze per la manutenzione, la gestione e la supervisione dell'impianto.

Alcune figure professionali saranno impiegate in modo continuativo, come ad esempio il personale di gestione e supervisione tecnica, mentre altre figure verranno impiegate occasionalmente per le manutenzioni ordinarie e straordinarie dell'impianto.

Le tipologie di figure professionali richieste durante la fase di esercizio sono:

- tecnici della supervisione dell'impianto e personale di sorveglianza;
- elettricisti;
- operai edili e artigiani;



- operai agricoli o giardinieri per la manutenzione del verde di pertinenza dell'impianto (taglio dell'erba, manutenzione delle piante lungo la recinzione).

Pertanto, l'impianto in fase di esercizio offrirà lavoro in ambito locale a personale:

- non specializzato, per le necessità connesse alla guardiania, alla manutenzione ordinaria per il taglio controllato della vegetazione, alla pulizia dei pannelli;
- qualificato, per la verifica dell'efficienza delle connessioni lungo la rete di cablaggio elettrico;
- specializzato, per il controllo e la manutenzione delle apparecchiature elettriche ed elettroniche di trasformazione dell'energia elettrica.

Si riportano alcuni grafici e dati divulgati da "Elettricità Futura" nel suo rapporto sulle "Ricadute economiche ed occupazionali per il settore elettrico italiano" del 26 maggio 2019.

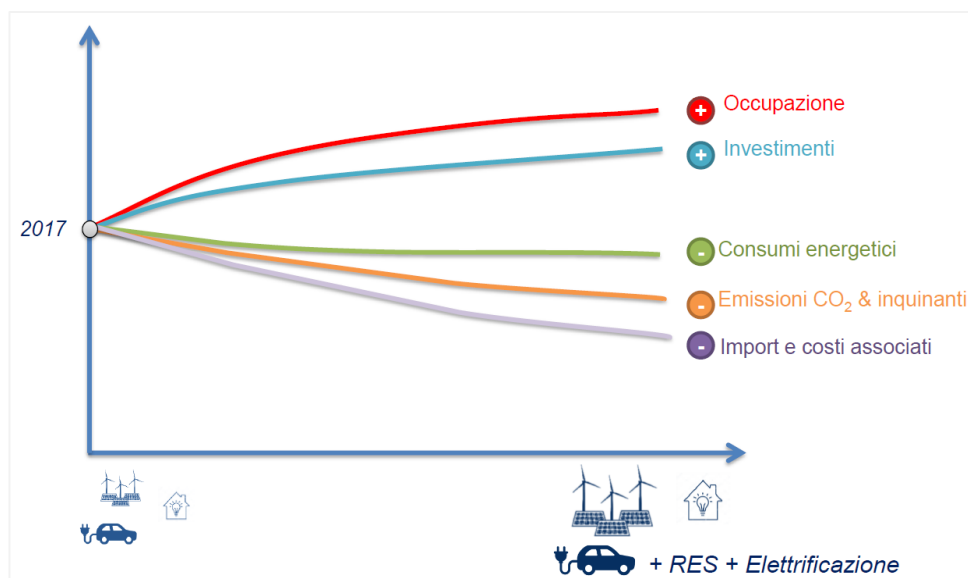

Progetto per la realizzazione di un impianto agrivoltaico della potenza massima installata pari a 40,33 MWp e potenza di immissione pari a 40 MW e relative opere di connessione alla RTN da realizzarsi in "Contrada Zingariello" nel Comune di Gravina in Puglia (BA)

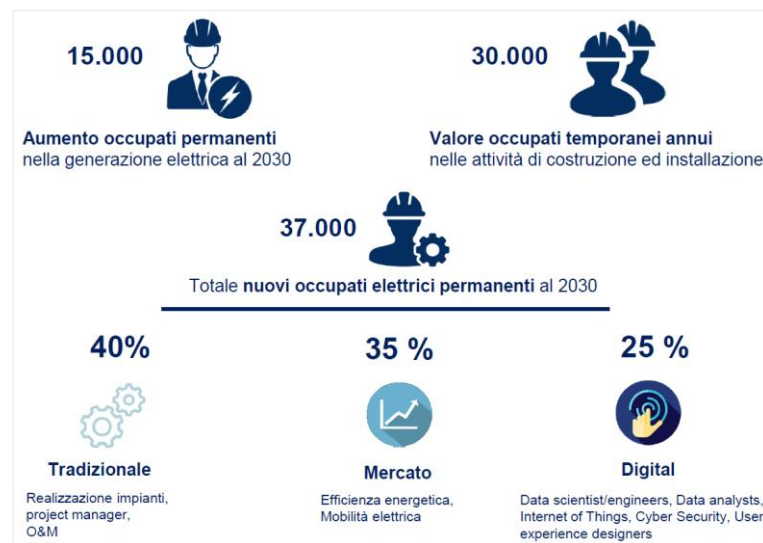

Inoltre, l'incremento dei livelli occupazionali sono associati anche alle attività connesse alla produzione di energia elettrica, ovvero all'attività imprenditoriale connessa alla conduzione agricola che risulta essere incentivata dalla disponibilità a costo zero del terreno e dell'energia elettrica.

I livelli occupazionali annui in agricoltura per ettaro coltivato sono di seguito riportati secondo tabelle INPS:

TEMPO-LAVORO MEDIO CONVENZIONALE DELL'ATTIVITA' AGRICOLA	
Tipo di coltivazione	Ore/anno/Ha
Spinacio	560
Rucola	560
Olivo	500

Pertanto, i livelli occupazionali diretti per la coltivazione dell'impianto agrivoltaico sono:

- 2.215 ore lavorative per la conduzione e raccolta degli ulivi ossia 346 giornate lavorative annue;
- 15.176 ore lavorative per la coltivazione e raccolta delle orticole ossia 2.371 giornate lavorative annue.



9. STUDIO DEGLI IMPATTI CUMULATIVI

Nel presente paragrafo, note le caratteristiche progettuali, ambientali e programmatiche, evidenziate le possibili relazioni tra le azioni di progetto ed i potenziali fattori ambientali, vengono analizzati i possibili impatti ambientali, tenendo presente anche gli eventuali effetti cumulativi.

Il principio di valutare gli impatti cumulativi nacque in relazione ai processi pianificatori circa le scelte strategiche con ricaduta territoriale più che alla singola iniziativa progettuale.

Dalla letteratura a disposizione, risulta più efficace non complicare gli strumenti valutatori con complessi approcci circa i processi impattanti del progetto, bensì spostare l'attenzione sui recettori finali particolarmente critici o sensibili, valutando gli impatti relativi al progetto oggetto di valutazione e la possibilità che sugli stessi recettori insistano altri impatti relativi ad altri progetti o impianti esistenti.



Figura 9-1: Schema concettuale degli impatti cumulativi di più progetti

L'impatto cumulativo può avere due nature, una relativa alla persistenza nel tempo di una stessa azione su uno stesso recettore da più fonti, la seconda relativa all'accumulo di pressioni diverse su uno stesso recettore da fonti diverse (fig. precedente).

Consulenza: **Atech Srl**

Proponente: **Alerion Servizi Tecnici e Sviluppo Srl**

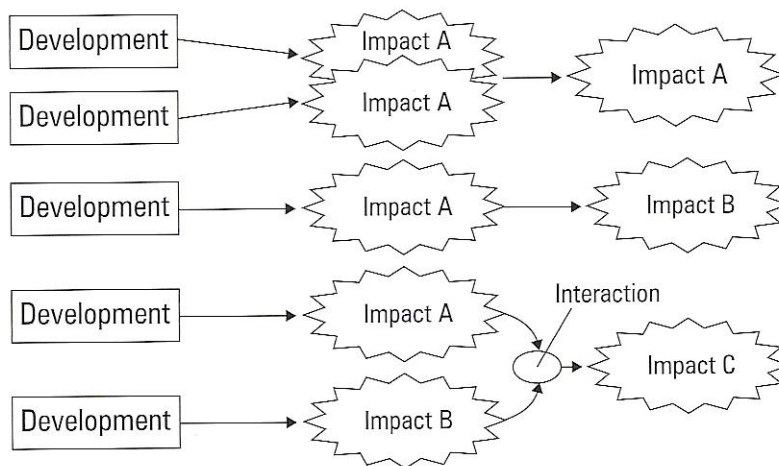
Progetto per la realizzazione di un impianto agrivoltaico della potenza massima installata pari a 40,33 MWp e potenza di immissione pari a 40 MW e relative opere di connessione alla RTN da realizzarsi in "Contrada Zingariello" nel Comune di Gravina in Puglia (BA)

Con **Deliberazione della Giunta Regionale 23 ottobre 2012, n. 2122** sono stati emanati gli *Indirizzi per l'integrazione procedimentale e per la valutazione degli impatti cumulativi di impianti di produzione di energia da fonti rinnovabili nella Valutazione di Impatto Ambientale.*

Per la valutazione degli impatti cumulativi, la DGR 2122 suggerisce di considerare la presenza di impianti fotovoltaici nonché la presenza di eolici e fotovoltaici al suolo, in esercizio, per i quali è stata già rilasciata l'autorizzazione unica, ovvero si è conclusa una delle procedure abilitative semplificate previste dalla norma vigente, per i quali procedimenti detti siano ancora in corso, in stretta relazione territoriale ed ambientale con il singolo impianto oggetto di valutazione.

Allo scopo di monitorare gli impianti da considerare in una valutazione cumulativa, sono state effettuate indagini in sito. Inoltre per registrare la eventuale presenza di impianti esistenti e/o in costruzione, sono state ricercate sul BURP eventuali determinazioni di Autorizzazione Unica rilasciate per nuovi impianti e sono state ricercate le istanze presentate di cui si è data evidenza attraverso le forme di pubblicità e infine sono state verificate le banche dati regionali e provinciali, anche in seguito all'Anagrafe degli impianti FER, costituita proprio in seguito alla DGR 2122/2012.

Come si può notare dalla preliminare consultazione della banca dati sugli impianti FER predisposta dalla Regione Puglia, nel **territorio risultano presenti impianti fotovoltaici esistenti ed autorizzati.**

Risulta quindi importante capire le effettive conseguenze derivanti dall'eventuale presenza dell'impianto in oggetto con gli impianti già presenti.

La seguente immagine pone una visuale della presenza di FER nell'area vasta.





Figura 9-2: Impianti FER presenti nell'area vasta – Fonte SIT Puglia

Ad ogni modo, dal momento che gli impatti cumulativi producono effetti che accelerano il processo di saturazione della cosiddetta ricettività ambientale di un territorio, verranno indagati analiticamente secondo i criteri di valutazione indicati dalla DGR n. 2122 del 23 ottobre 2012.

Il Dominio dell'impatto cumulativo, costituito dal novero degli impianti che determinano impatti cumulativi unitamente a quello di progetto, è stato quindi individuato secondo quanto prescritto dalla D.D. 162/2014 Regione Puglia, che stabilisce tra l'altro, in base alle tipologie di impatto da indagare, le dimensioni delle aree in cui individuare tale Dominio.

9.1. Impatto visivo cumulativo

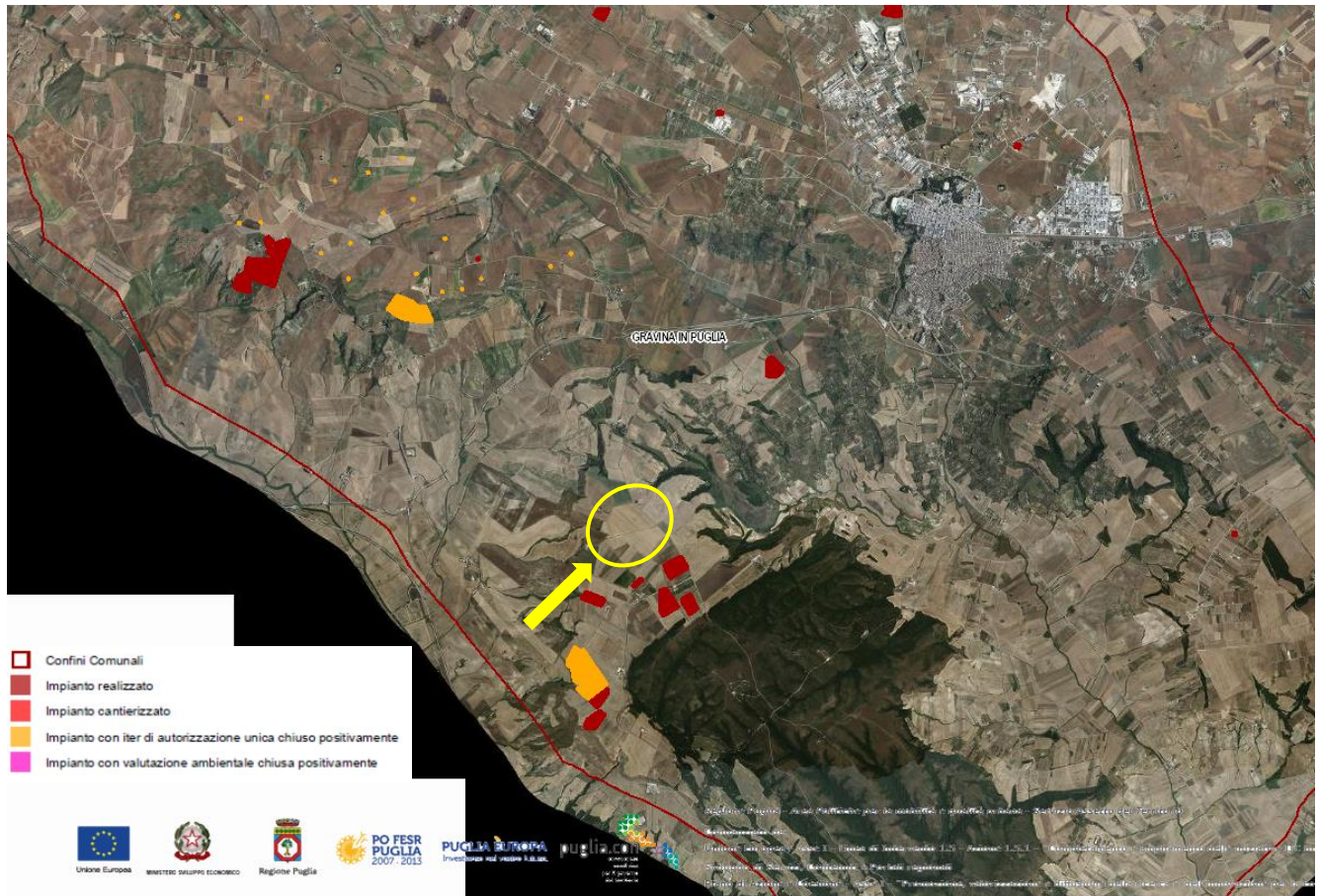
La valutazione degli impatti cumulativi sulle visuali paesaggistiche presuppone l'individuazione di una **zona di visibilità teorica** definita come **l'area in cui il nuovo impianto può essere teoricamente visto e dunque l'area all'interno della quale le analisi andranno ulteriormente specificate.**

Per gli impianti fotovoltaici viene assunta preliminarmente un'area definita da un raggio di **3 Km dall'impianto proposto**, come indicato nella D.G.R. n. 2122 del 23/10/2012 - *Indirizzi applicativi per la valutazione degli impatti cumulativi di impianti di produzione di energia da fonti rinnovabili nella Valutazione di Impatto Ambientale. Regolamentazione degli aspetti tecnici e di dettaglio.*

L'individuazione di tale area, si renderà utile non solo nelle valutazioni degli effetti potenzialmente cumulativi dal punto di vista delle alterazioni visuali, ma anche per gli impatti cumulati sulle altre componenti ambientali.

L'area individuata mediante inviluppo delle circonferenze di raggio pari a 3.000 mt dall'area di impianto, risulta determinata nella figura seguente e meglio dettagliata nelle tavole a corredo della presente relazione.

Come si evince dall'immagine, la zona di visibilità teorica non comprende nessun centro abitato, sono presenti alcuni tratti di strade provinciali, oltre che le strade comunali che scorrono fra i lotti agricoli.



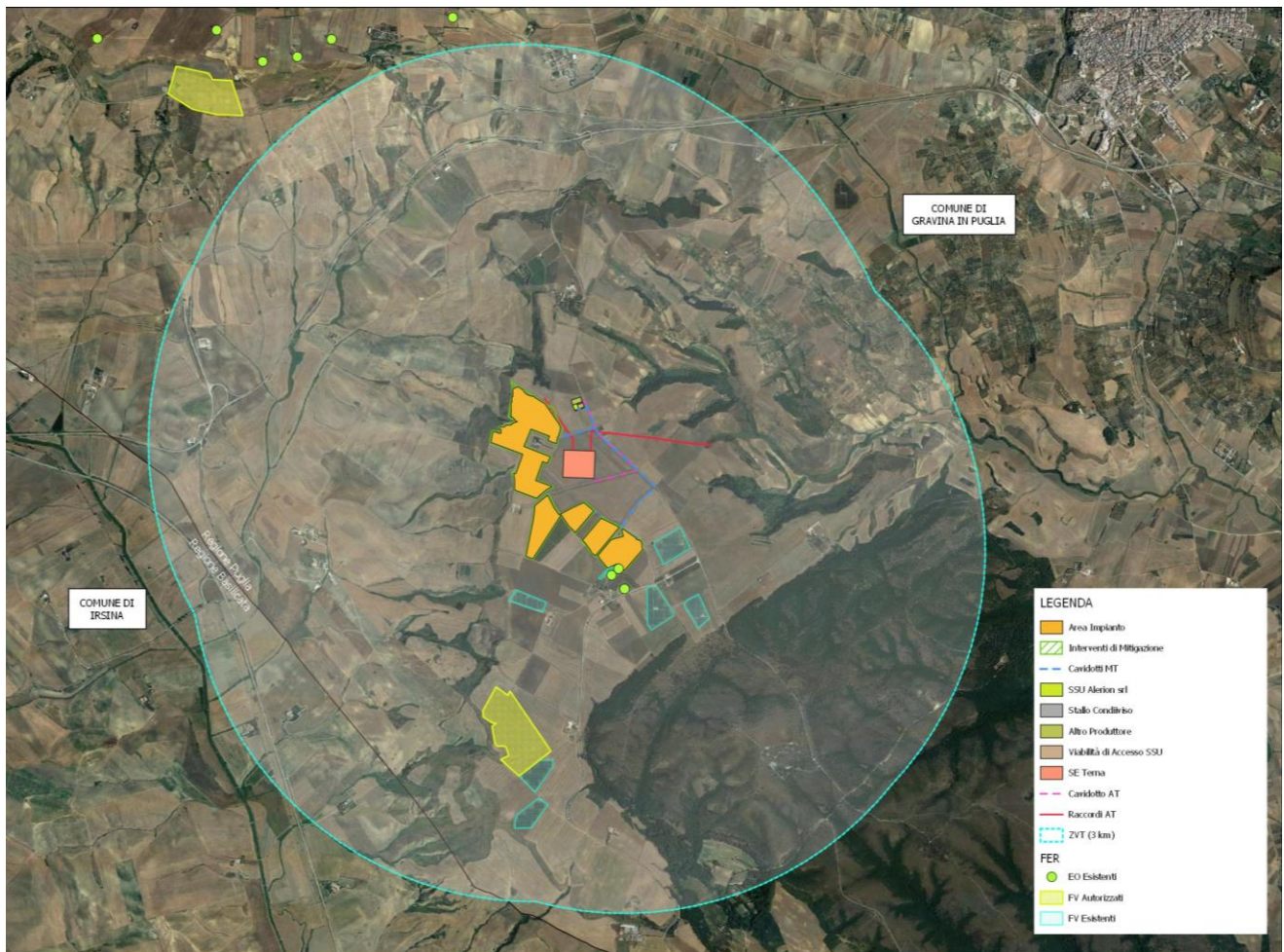

All'interno della zona di visibilità teorica determinata, come si rileva nell'immagine precedente, si segnala la presenza di sette di impianti fotovoltaici, sei realizzati (cod. F/CS/E155/11- cod. F/CS/E155/12- cod. F/CS/E155/13- cod. F/CS/E155/14- cod. F/CS/E155/6- cod. F/CS/E155/7) ed un impianto FV autorizzato (Impianto FV autorizzato cod. F/255/08)

Per quanto concerne l'Impianto fotovoltaico cod. F/255/08, l'iniziativa risulta autorizzata con DETERMINAZIONE N. 9 DEL 21 GENNAIO 2011, ma la stessa risulta decaduta a seguito della DETERMINAZIONE N. 56 DEL 10 OTTOBRE 2014.

Pertanto tale impianto non verrà preso in considerazione nella valutazione degli impatti cumulativi.

A sud dell'area di progetto si segnala la presenza di un parco eolico composto da 3 aerogeneratori la cui presenza non è riportata all'Anagrafe degli impianti FER della Regione Puglia.

Per quanto concerne la valutazione degli impatti visivi cumulativi sono stati individuati dei punti di osservazione al fine di indagare la visibilità teorica dell'impianto. I punti di osservazione scelti, sono stati individuati lungo i principali itinerari visuali, rappresentati dalla viabilità principale e nei fulcri visivi antropici di rilevanza significativa.

Da essi sono state effettuate delle simulazioni riportate di seguito in modo da comprendere l'impatto percettivo del cumulo di impianti fotovoltaici a terra.

Si evidenzia che mentre gli impianti fotovoltaici esistenti non presentano misure di mitigazione visiva, l'impianto in progetto sarà dotato di un filtro visivo arboreo tale da scongiurare il cosiddetto "effetto distesa".

Inoltre si evidenzia che l'impianto fotovoltaico, in virtù della sua conformazione e dell'andamento morfologico dell'area, si dissolve nel paesaggio agrario, risultando poco visibile dai punti presi in esame.

Ciò risulta facilmente dimostrabile già semplicemente scegliendo degli osservatori lungo la viabilità principale presente nella zona di visibilità teorica, e determinando le aree di visibilità di quell'osservatore. Nel caso specifico, sono stati scelti 10 punti di osservazione (che si considerano posti ad una altitudine di 2 mt rispetto al suolo, condizione di per sé cautelativa) le cui aree di visibilità sono indicate in verde.

Tale metodologia partendo da dati DTM del suolo consente di indagare la visibilità di un osservatore tenendo in considerazione l'andamento orografico e morfologico del terreno, senza tuttavia considerane eventuali ostacoli frapposti sia naturali (vegetazione spontanea, colture, filari alberati ecc.) sia elementi antropici (fabbricati, tralicci, ecc.).

Tutti i punti sono stati selezionati in base alle risultanze delle analisi condotte sul territorio, andando cioè ad esaminare l'impatto visivo in prossimità dei punti sensibili rilevati nel raggio di 3 km dall'impianto.





Figura 9-4: Ubicazione Osservatori

Dalle indagini osservazionali condotte, si rileva che:

L'osservatore 1 è ubicato nei pressi dell'impianto fotovoltaico, lungo il SS96 a nord dell'area di impianto.

La visibilità teorica di un osservatore, come illustra l'immagine successiva, è nulla, la conformazione morfologica del territorio non rende visibile l'impianto fotovoltaico.

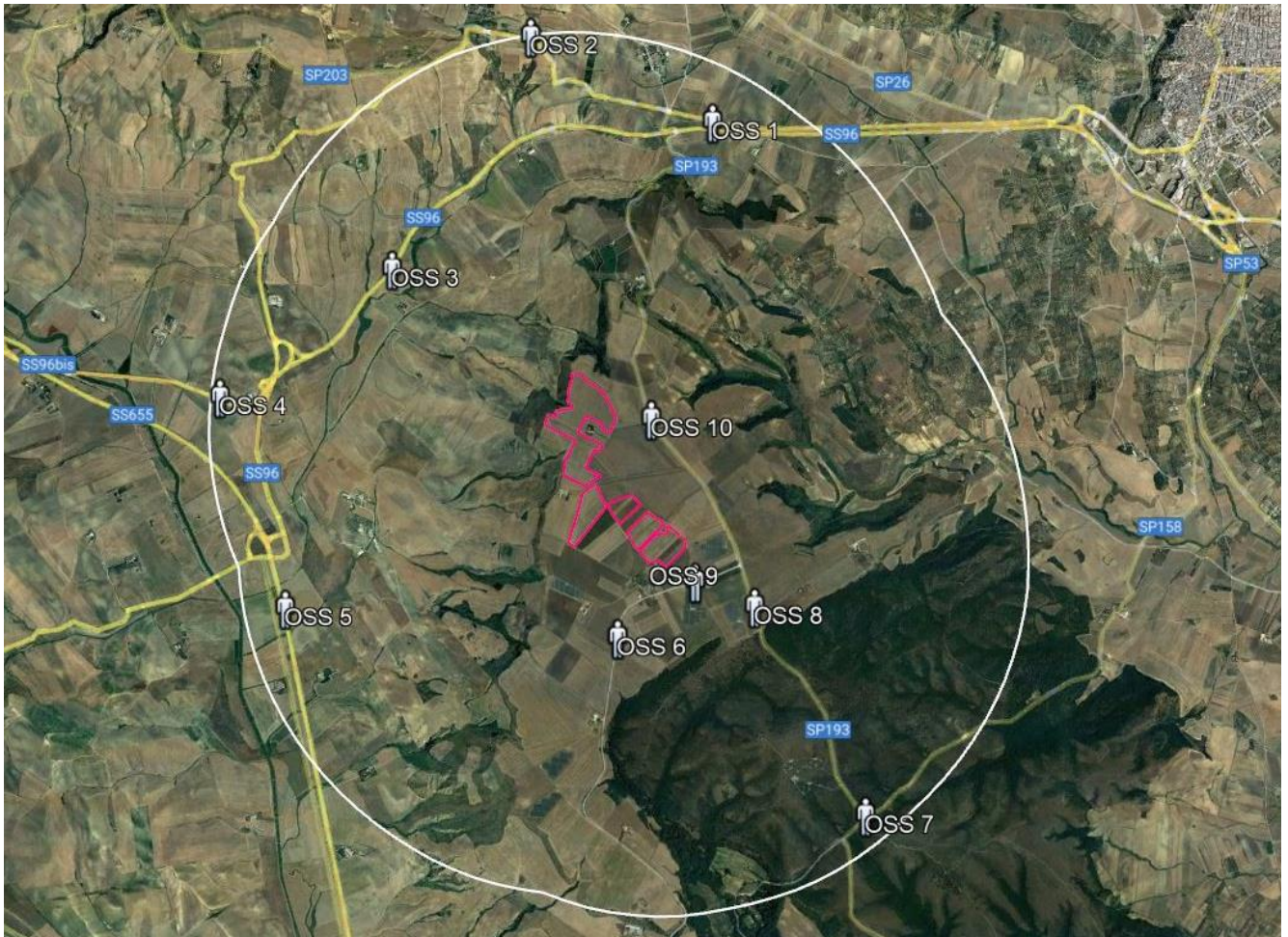

Figura 9-5: OSSERVATORE 1: Area di visibilità teorica



Figura 9-6: Profilo di elevazione dell'osservatore 1

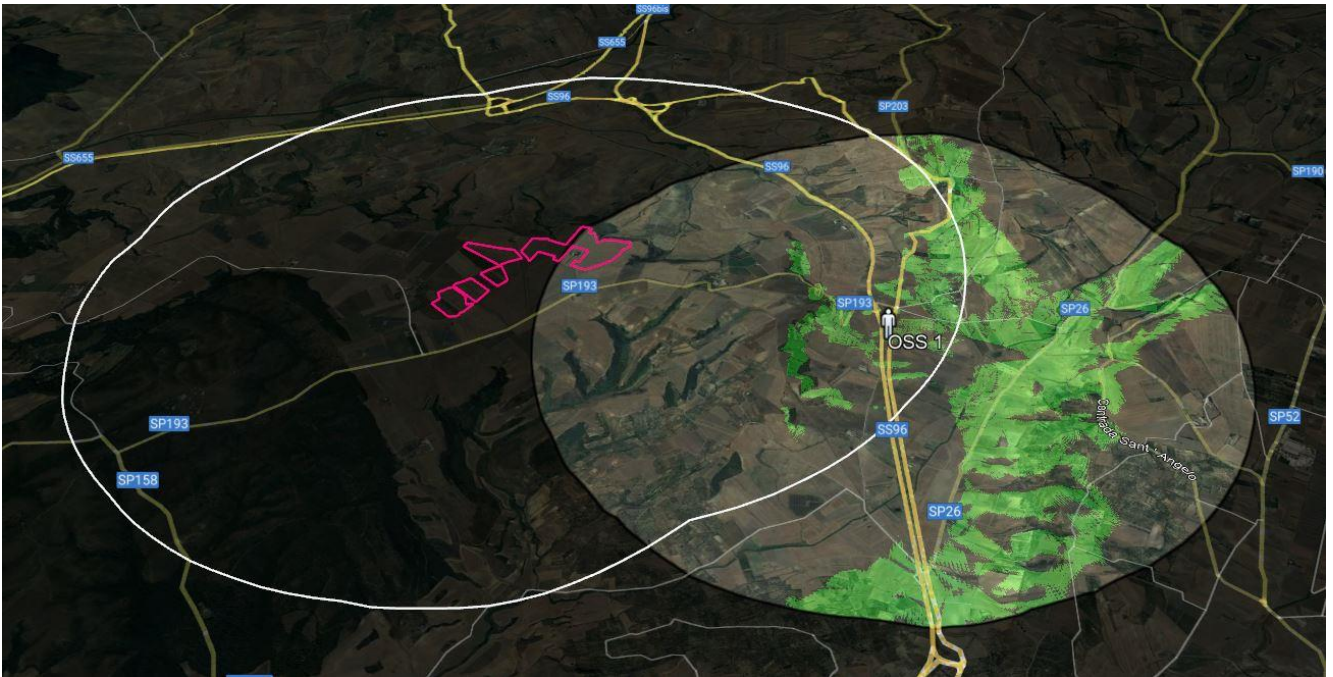

Figura 9-7: Visuale dell'osservatore 1

L'osservatore 2, collocato a nord dell'area di impianto, lungo l'ex SS96, dispone di una visibilità teorica nulla dell'impianto, così come anche evidenziato dall'analisi del profilo altimetrico relativo al percorso aereo tra l'osservatore e l'aria dell'impianto.



Figura 9-8: OSSERVATORE 2: Area di visibilità teorica



Figura 9-9: Profilo di elevazione dell'osservatore 2

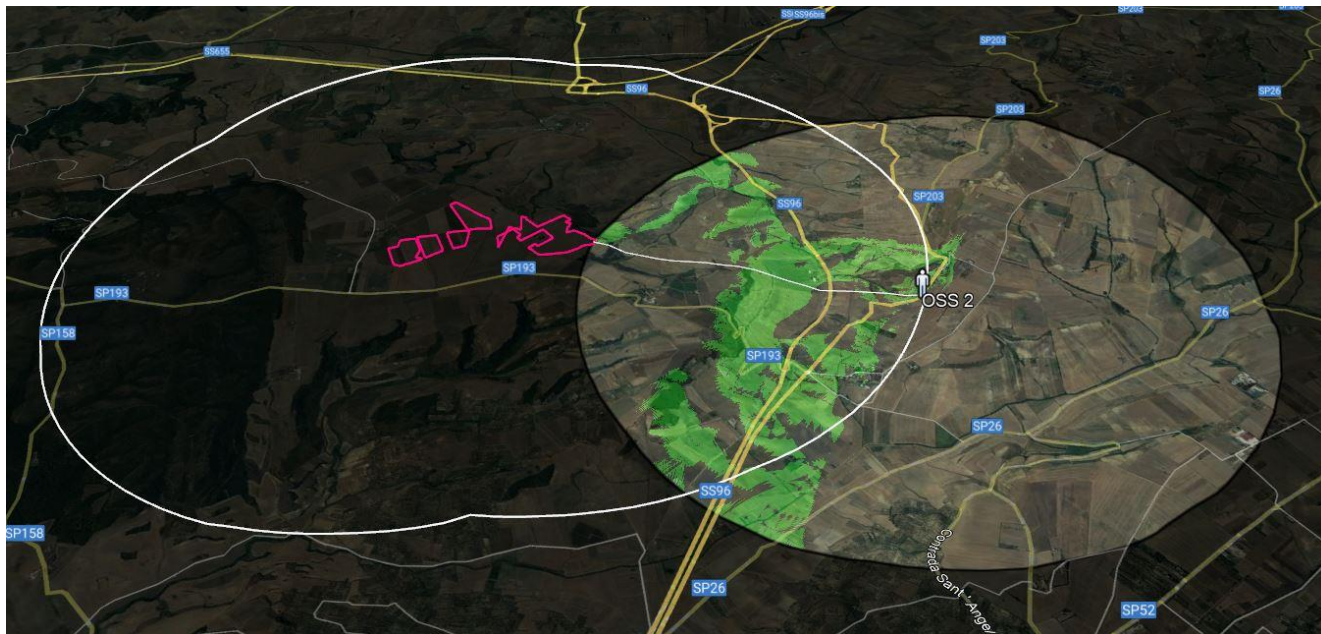

Figura 9-10: Visuale dell'osservatore 2

Nel **punto di osservazione 3**, collocato lungo la SS96, a nord-ovest dall'area di impianto, l'osservatore dispone di una visibilità teorica solo su piccole porzioni di impianto. In realtà le aree boscate e la vegetazione presente in quest'area impediscono la vista dell'impianto da questa posizione.



Figura 9-11: OSSERVATORE 3: Area di visibilità teorica

Consulenza: **Atech Srl**

Proponente: **Alerion Servizi Tecnici e Sviluppo Srl**

Progetto per la realizzazione di un impianto agrivoltaico della potenza massima installata pari a 40,33 MWp e potenza di immissione pari a 40 MW e relative opere di connessione alla RTN da realizzarsi in "Contrada Zingariello" nel Comune di Gravina in Puglia (BA)

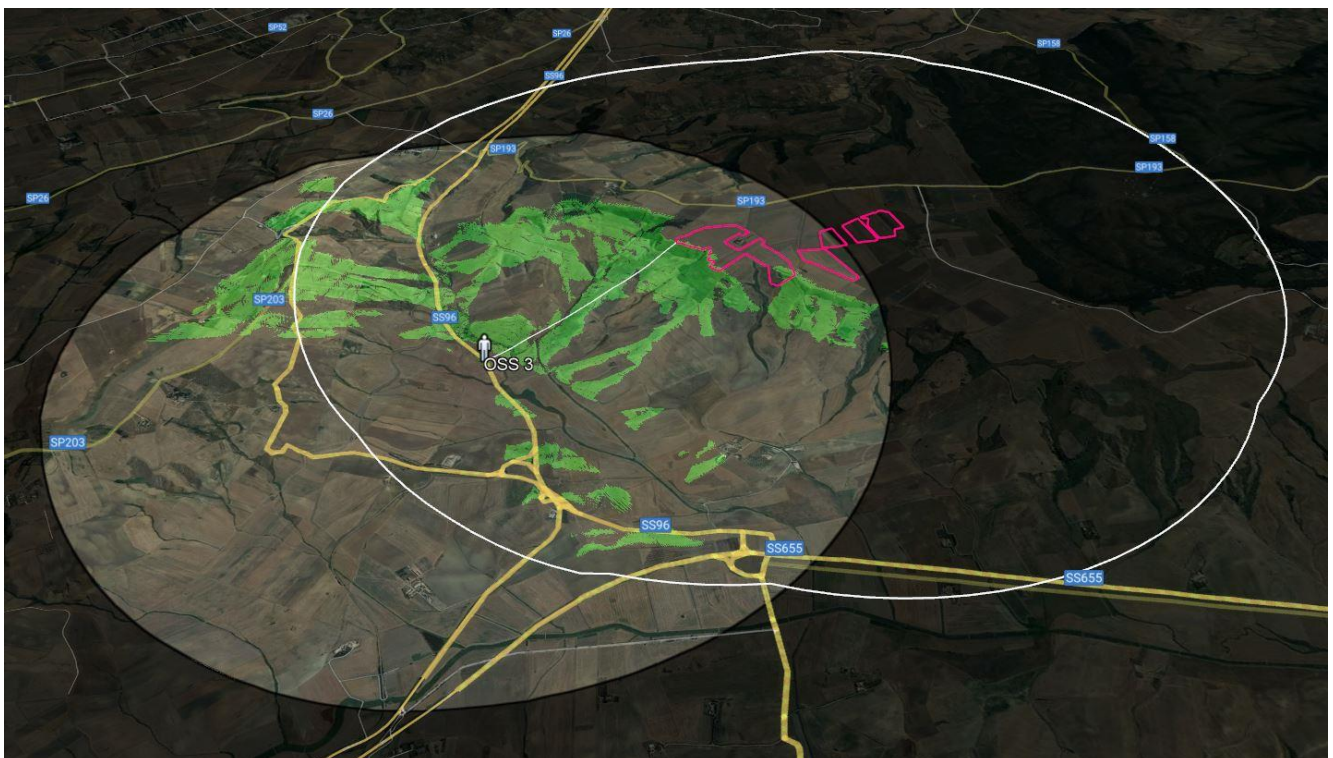

Figura 9-12: Profilo di elevazione dell'osservatore 3



Figura 9-13: Visuale dell'osservatore 3

Il punto di osservazione 4 è posto lungo la SS 96 bis, ad ovest dell'impianto. Dal punto di osservazione 4, come illustra l'immagine seguente, piccole porzioni del lotto 1 di impianto sono potenzialmente visibili. In realtà la vegetazione presente in questa area di impianto e le mitigazioni adottate rendono l'impianto non visibile.

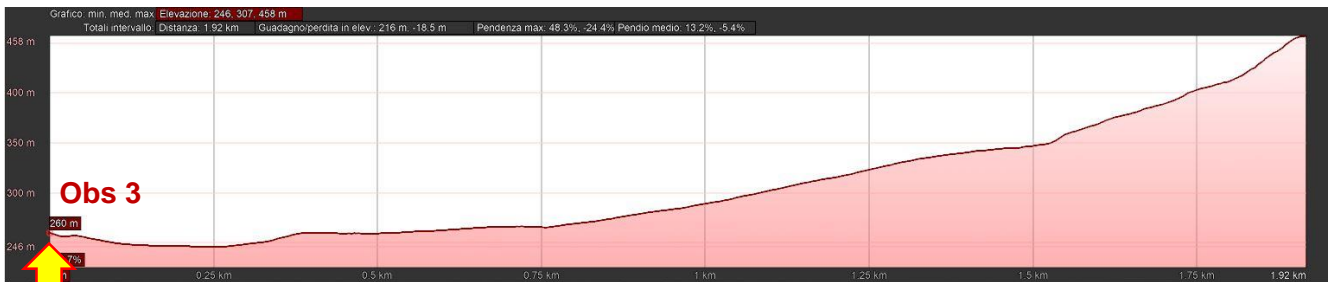



Figura 9-14: OSSERVATORE 4: Area di visibilità teorica



Figura 9-15: Profilo di elevazione dell'osservatore 4

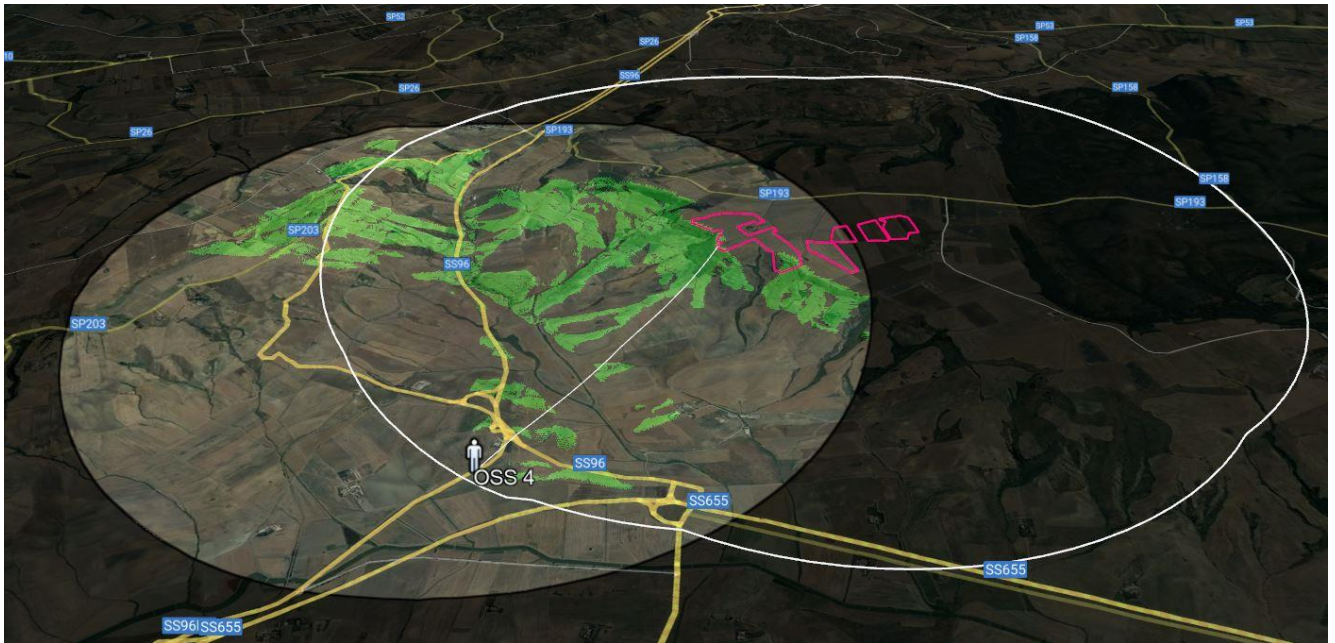

Figura 9-16: Visuale dell'osservatore 4

Il punto di osservazione 5 è posto lungo la SS96bis a sud-ovest dell'impianto, da tale punto, come illustra l'immagine seguente, i lotti di impianto non risultano visibili, ad eccezione di alcuni bordi della recinzione del lotto 1. Queste porzioni non risultano comunque visibili a causa della vegetazione presente.

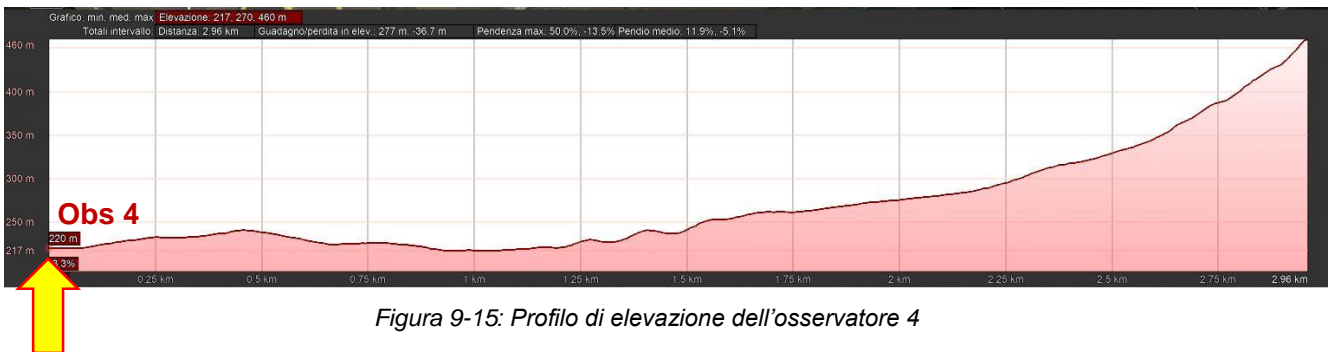

Figura 9-17: OSSERVATORE 5: Area di visibilità teorica



Figura 9-18: Profilo di elevazione dell'osservatore 5

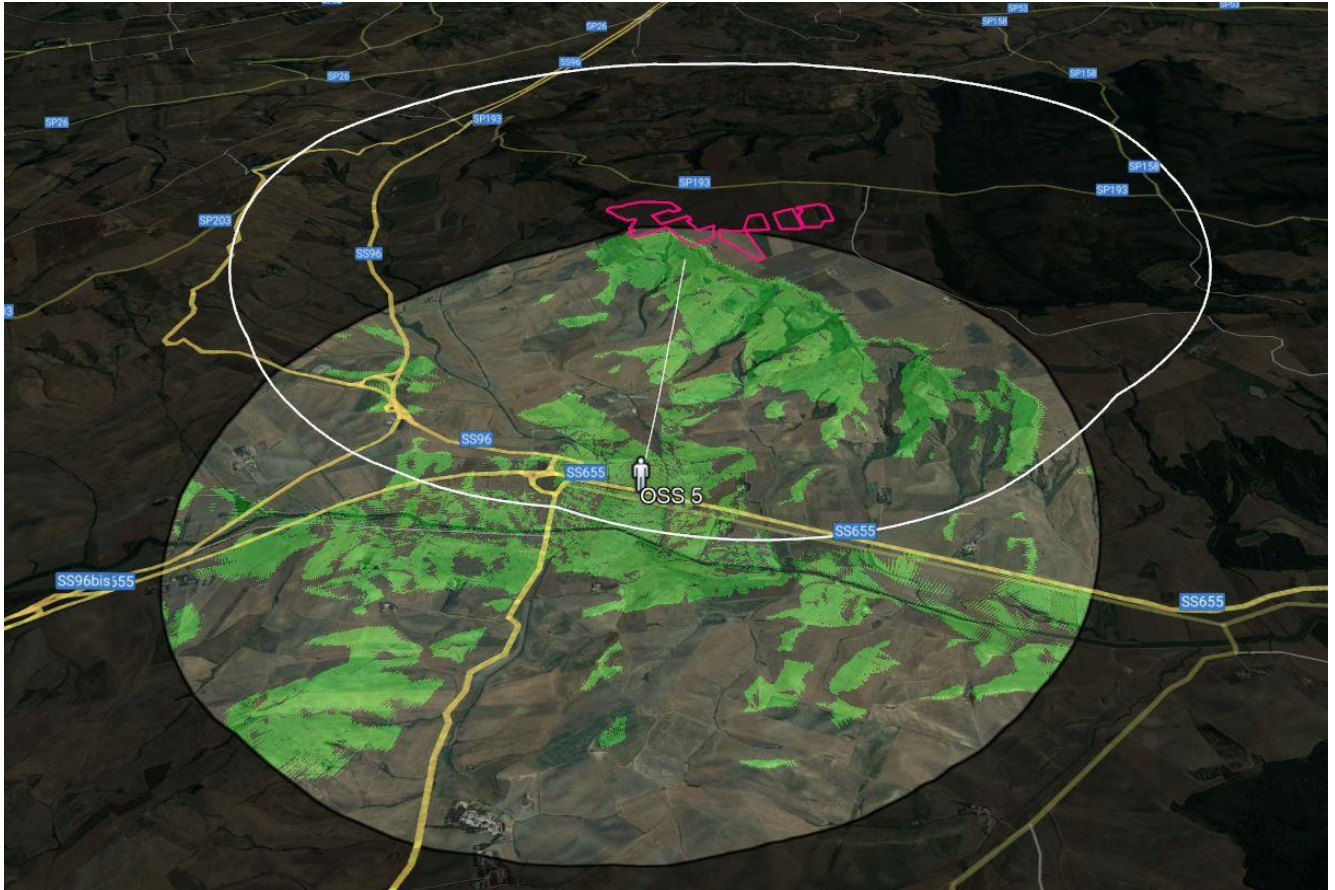

Consulenza: **Atech Srl**

Proponente: **Alerion Servizi Tecnici e Sviluppo Srl**

Progetto per la realizzazione di un impianto agrivoltaico della potenza massima installata pari a 40,33 MWp e potenza di immissione pari a 40 MW e relative opere di connessione alla RTN da realizzarsi in "Contrada Zingariello" nel Comune di Gravina in Puglia (BA)



Figura 9-19: Visuale dell'osservatore 5

Il **punto di osservazione 6** è posto lungo Contrada San Domenico a sud dell'impianto. Da tale punto, come illustra l'immagine seguente, i lotti di impianto non risultano visibili, ad eccezione di alcuni bordi della recinzione del lotto 1 e del lotto 2.



Figura 9-20: OSSERVATORE 6: Area di visibilità teorica



Figura 9-21: Profilo di elevazione dell'osservatore 6

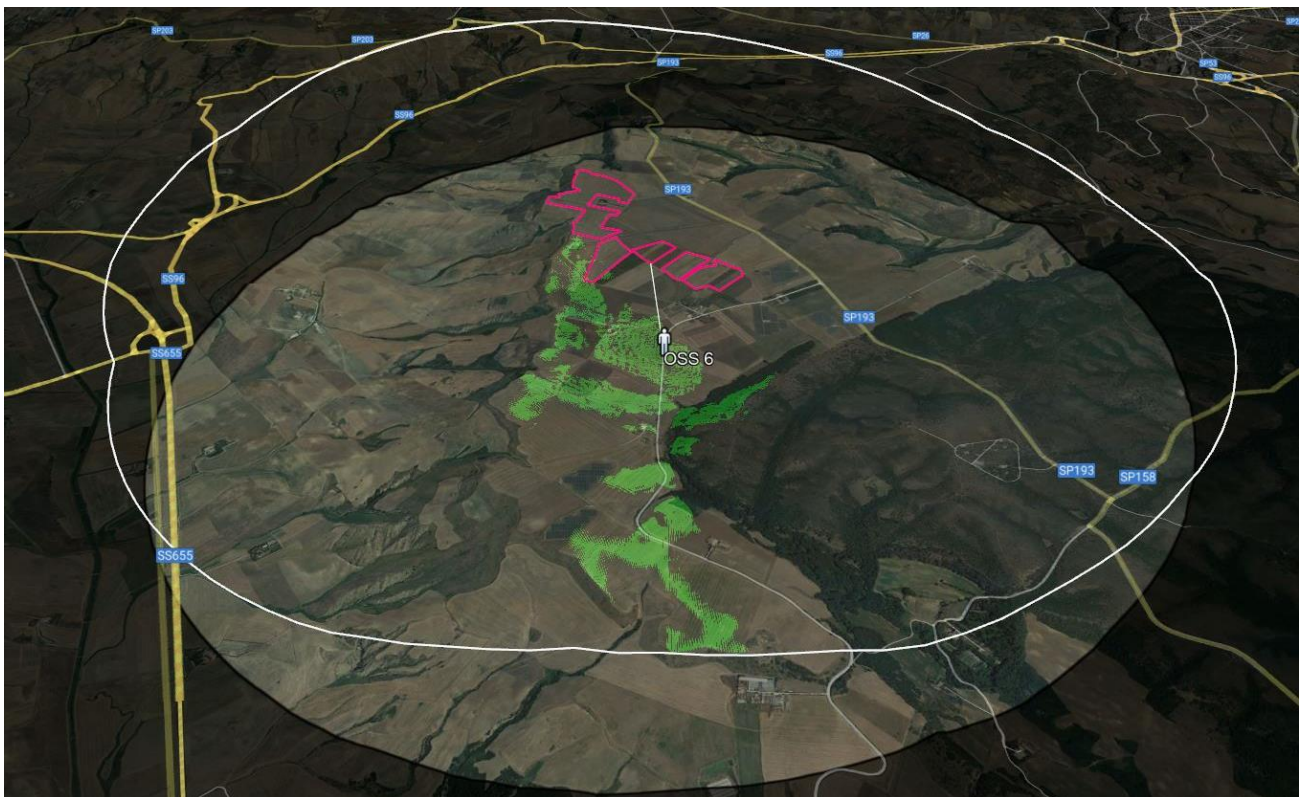

Figura 9-22: Visuale dell'osservatore 6

Come è possibile constatare dall'immagine precedente, le opere di mitigazione adottata consentono il corretto inserimento dell'impianto nel paesaggio in oggetto rendendo l'impianto non visibile da questo punto di vista.

Il **punto di osservazione 7** è posto lungo la SP 158. Da tale punto di vista, come illustra l'immagine seguente, i lotti di impianto non risultano visibili. Da questa posizione l'osservatore dispone di una visibilità teorica nulla, così come confermato dalle immagini seguenti.



Figura 9-23: OSSERVATORE 7: Area di visibilità teorica



Figura 9-24: Profilo di elevazione dell'osservatore 7

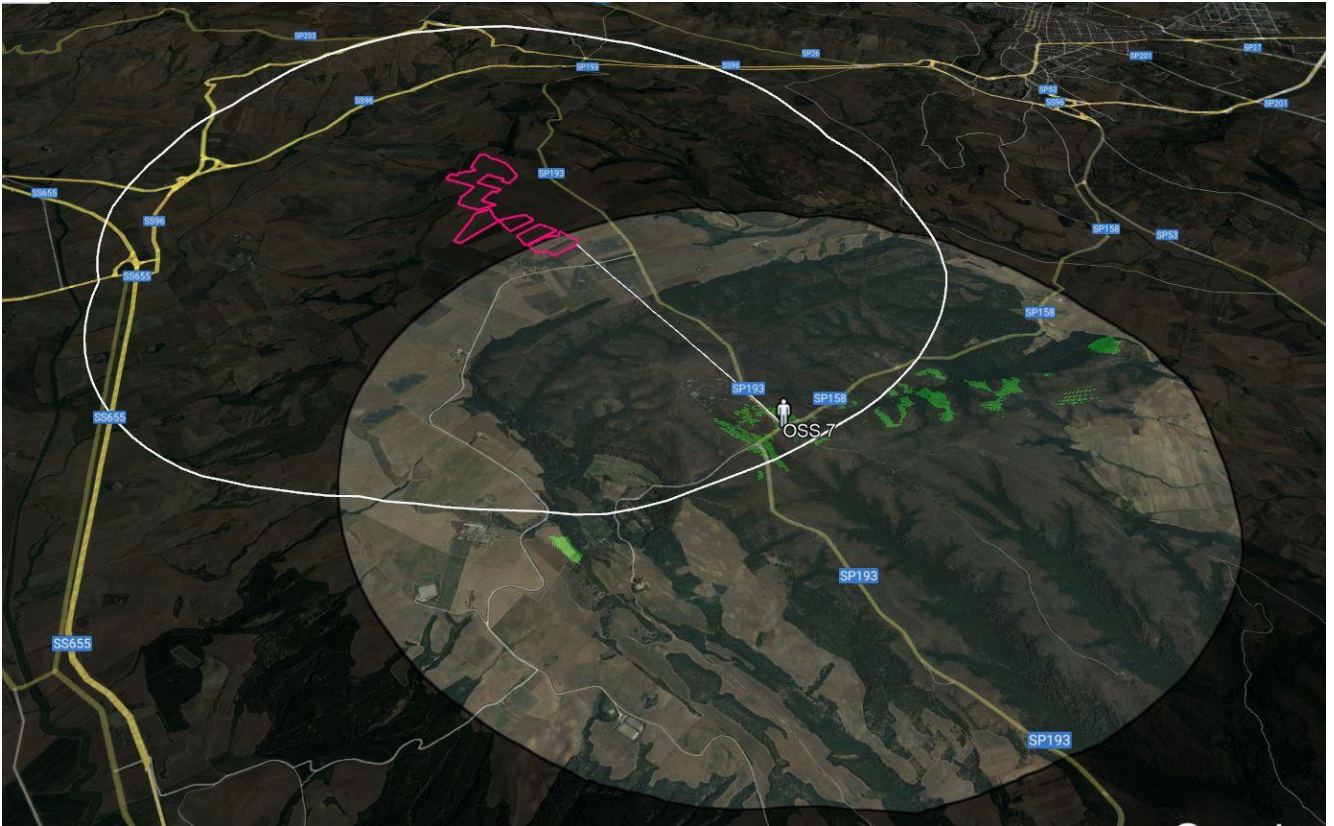

Figura 9-25: Visuale dell'osservatore 7

Il **punto di osservazione 8** è posto lungo la SP 193. Da tale punto di vista, come illustra l'immagine seguente, i lotti di impianto risultano visibili. Da questa posizione l'osservatore dispone di una visibilità teorica su quasi la totalità delle aree di impianto.

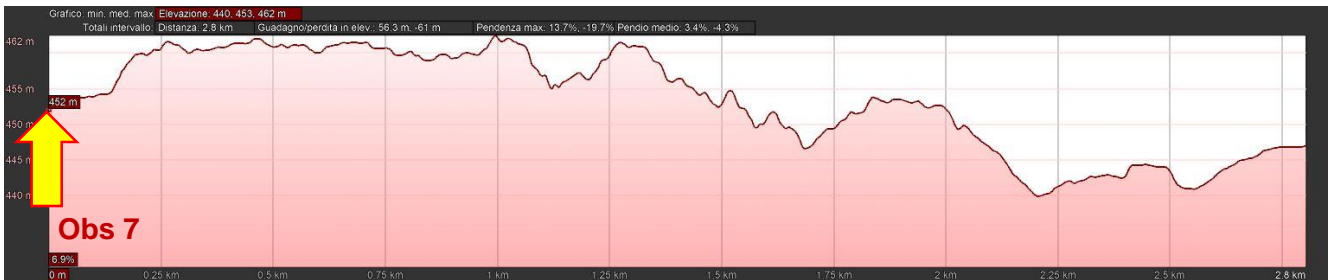

Figura 9-26: OSSERVATORE 8: Area di visibilità teorica



Figura 9-27: Profilo di elevazione dell'osservatore 8

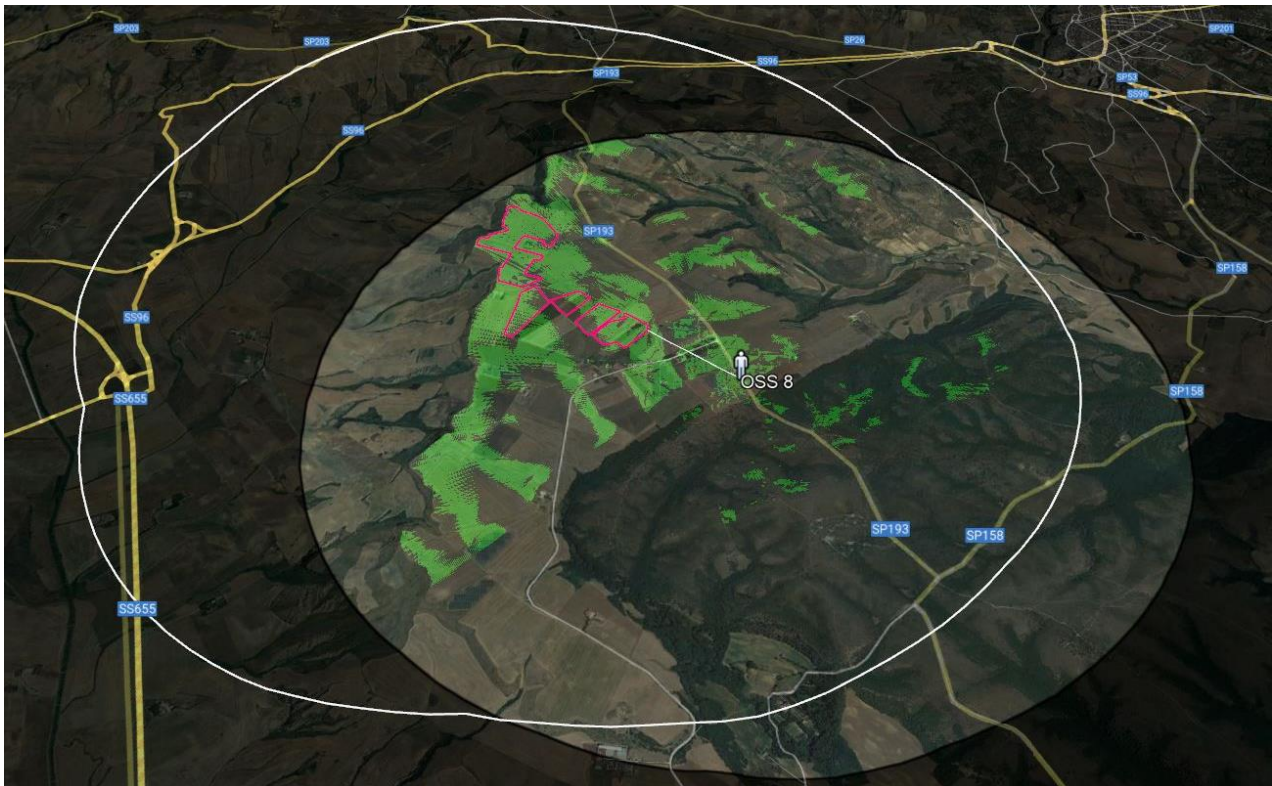

Figura 9-28: Visuale dell'osservatore 8

Come illustrato nel fotoinserimento *post operam*, le mitigazioni visive adottate sono particolarmente efficaci e apprezzabili, pertanto l'impianto non risulta visibile.

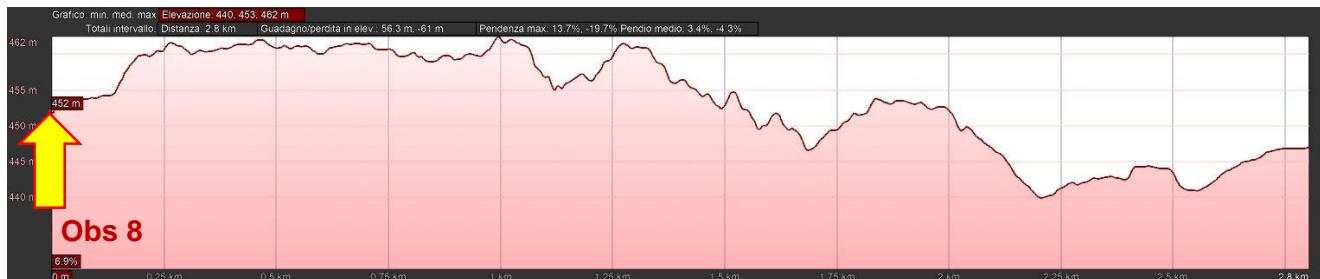
Il **punto di osservazione 9** è posto lungo Contrada S.Domenico, in prossimità dell'area di impianto. Da questa posizione l'osservatore dispone di una visibilità teorica su quasi la totalità delle aree di impianto. Ciononostante, il doppio filare di ulivo posto lungo la recinzione come intervento di mitigazione, rendono l'area pannellata poco visibile.

Consulenza: **Atech Srl**

Proponente: **Alerion Servizi Tecnici e Sviluppo Srl**

Progetto per la realizzazione di un impianto agrivoltaico della potenza massima installata pari a 40,33 MWp e potenza di immissione pari a 40 MW e relative opere di connessione alla RTN da realizzarsi in "Contrada Zingariello" nel Comune di Gravina in Puglia (BA)



Figura 9-29: OSSERVATORE 9: Area di visibilità teorica



Figura 9-30: Profilo di elevazione dell'osservatore 9



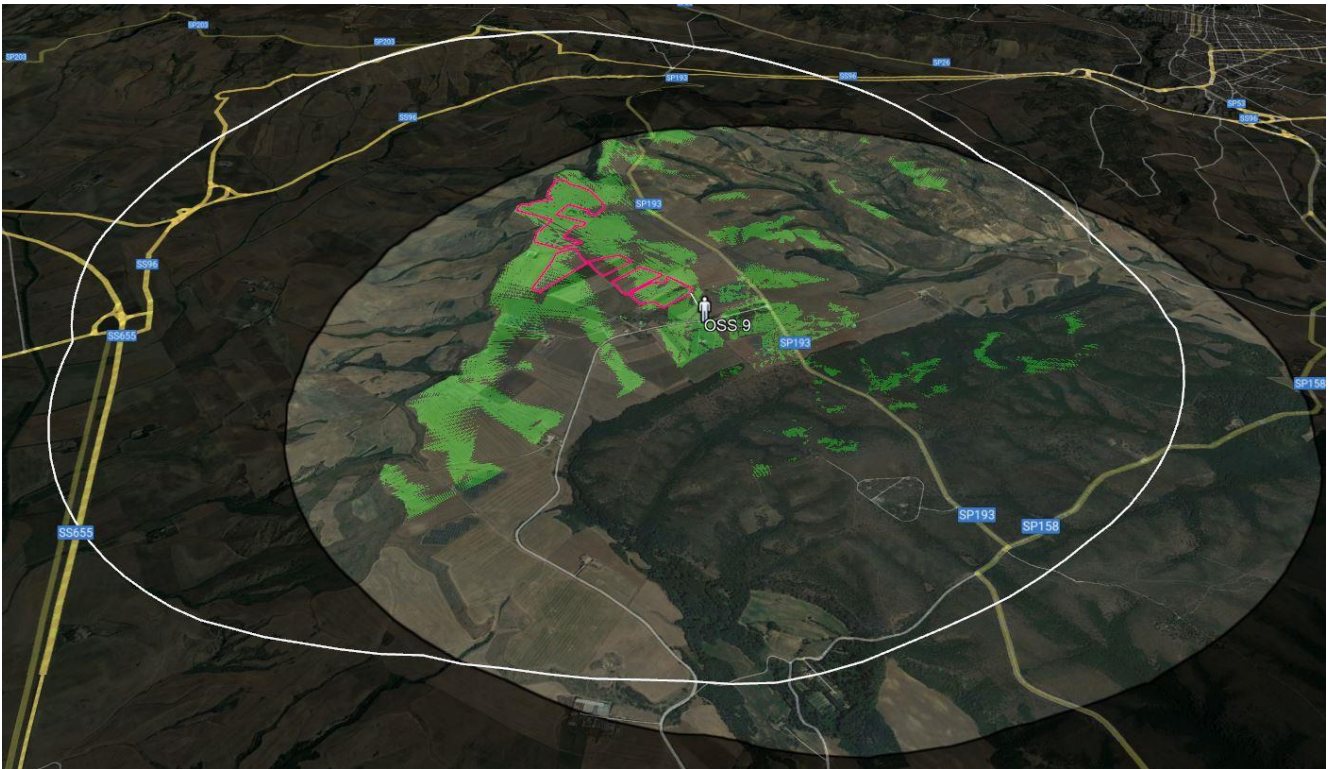

Figura 9-31: Visuale dell'osservatore 9

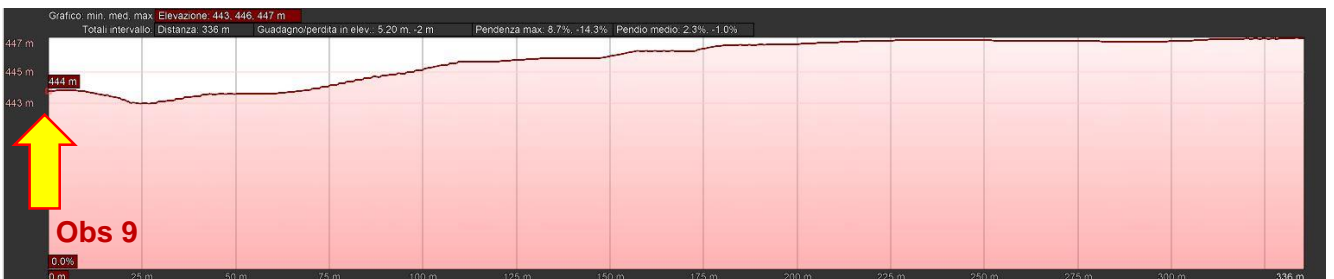
Il **punto di osservazione 10** è posto lungo SP193, in prossimità dell'area di impianto. Da questa posizione l'osservatore dispone di una visibilità teorica su molte aree di impianto. Ciononostante, il doppio filare di ulivo posto lungo la recinzione come intervento di mitigazione, rendono l'area pannellata poco visibile.



Figura 9-32: OSSERVATORE 10: Area di visibilità teorica



Figura 9-33: Profilo di elevazione dell'osservatore 10

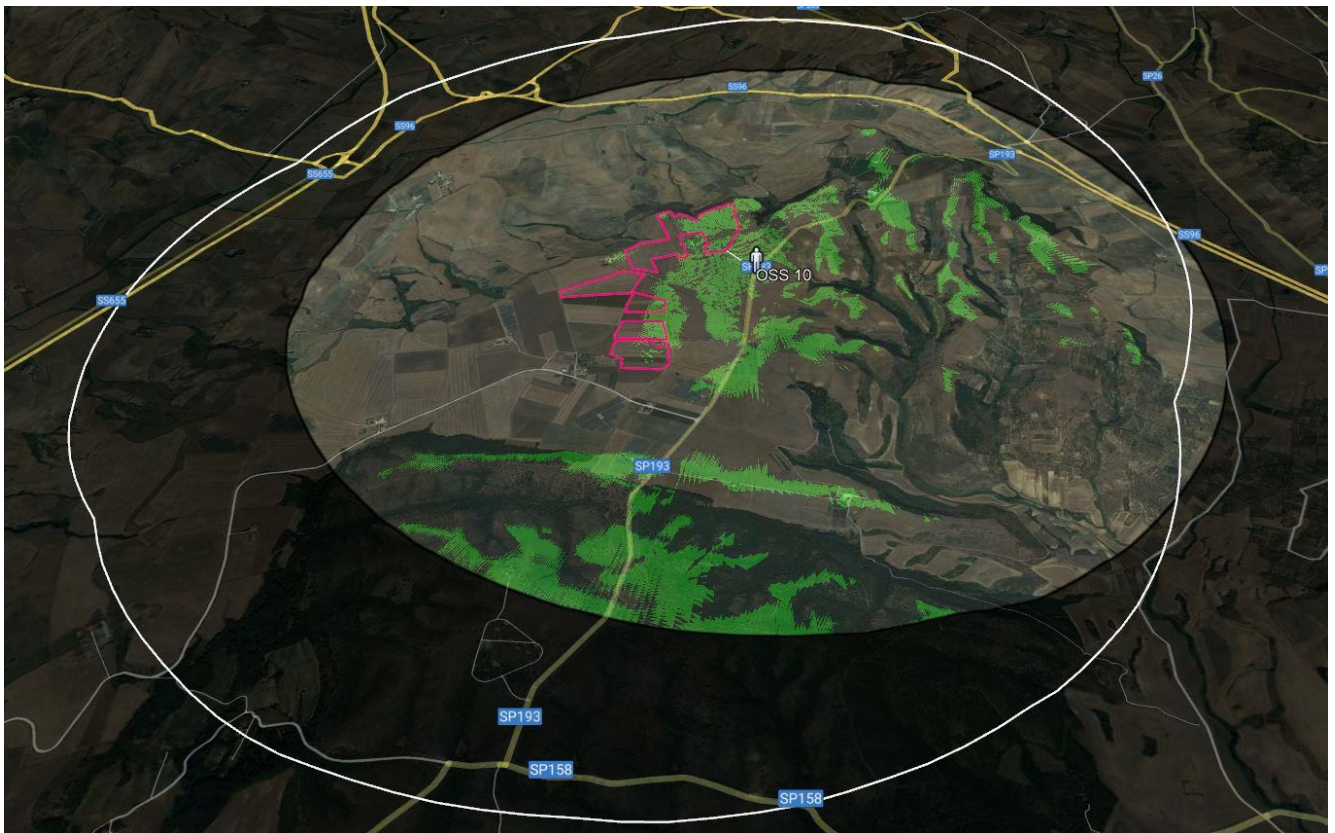

Figura 9-34: Visuale dell'osservatore 10

Come illustrato nel fotoinserimento *post operam*, le mitigazioni visive adottate sono particolarmente efficaci e apprezzabili.

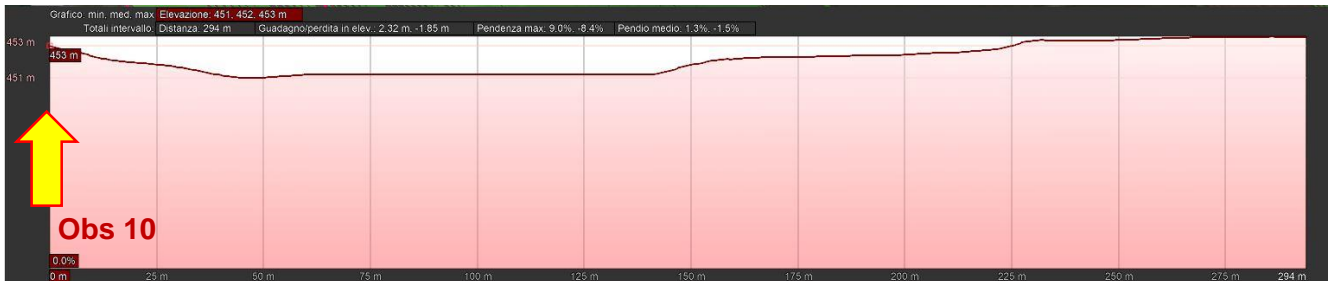
9.2. **Impatto su patrimonio culturale e identitario**

L'analisi sul patrimonio culturale e identitario, e del sistema antropico in generale, è utile per dare una più ampia definizione di ambiente, inteso sia in termini di beni materiali (beni culturali, ambienti urbani, usi del suolo, ecc..), che come attività e condizioni di vita dell'uomo (salute, sicurezza, struttura della società, cultura, abitudini di vita).

Secondo quanto stabilito anche dalle Linee Guida per le Energie Rinnovabili redatte in allegato al Piano Paesaggistico Territoriale, elaborato 4.4.1, la valutazione paesaggistica dell'impianto

dovrà considerare le interazioni dello stesso con l'insieme degli impianti fotovoltaici sotto il profilo della vivibilità, della fruibilità e della sostenibilità che la trasformazione dei progetti proposti produce sul territorio in termini di prestazioni, dunque anche danno alla qualificazione e valorizzazione dello stesso.

L'insieme delle condizioni insediative del territorio nel quale l'intervento esercita i suoi effetti diretti ed indiretti va considerato sia nello stato attuale, sia soprattutto nelle sue tendenze evolutive, spontanee o prefigurate dagli strumenti di pianificazione e di programmazione urbanistica vigenti.

A tal proposito si ritiene che **l'installazione di tale impianto non vada ad incidere significativamente sulla percezione sociale del paesaggio, dal momento che si è già da tempo sviluppato un certo grado di "accettazione/sopportazione" delle popolazioni locali; nel senso che la popolazione locale è già "avvezza" alla vista di impianti di produzione di energia da fonte solare, anche in area agricola.**

9.3. Tutela della biodiversità e degli ecosistemi

Secondo quanto stabilito dalla DGR 2122/2012 l'impatto provocato sulla componente in esame dagli impianti fotovoltaici può essere essenzialmente di due tipologie:

✚ **diretto**, dovuto alla sottrazione di habitat e di habitat trofico e riproduttivo per specie animali. Esiste inoltre, una potenziale mortalità diretta della fauna, che si occulta/vive nello strato superficiale del suolo, dovuta agli scavi nella fase di cantiere. Infine esiste la possibilità di impatto diretto sulla biodiversità vegetale, dovuto alla estirpazione ed eliminazione di specie vegetali, sia spontanee che coltivate;

- In merito a tale tipologia di impatto si ritiene che **non vi sia alcuna cumulabilità con gli impianti esistenti ormai da tempo**; valgono inoltre le considerazioni effettuate nel quadro di riferimento ambientale circa tale componente specie dal momento che non vi sarà una grande quantità di scavi nella fase di cantiere, i sostegni dei pannelli saranno infissi, e le cabine prefabbricate; inoltre l'area prescelta non risulta coltivata, non esistono specie vegetali di pregio da eliminare.



✚ **Indiretto**, dovuti all'aumentato disturbo antropico con conseguente allontanamento e/o scomparsa degli individui nella fase di cantiere che per gli impianti di maggiore potenza può interessare grandi superfici per lungo tempo;

- Anche relativamente a tale aspetto non si prevedono effetti cumulativi dato il contesto già parzialmente antropizzato, e valgono le considerazioni già effettuate in merito alle scelte progettuali le quali permetteranno un allontanamento temporaneo delle specie animali più comuni, comunque già avvezze alla presenza di impianti simili. Si ritiene che la presenza dei pannelli potrà costituire una alternativa di minore disturbo rispetto alla presenza periodica di braccianti e macchinari agricoli.

9.4. Impatto acustico cumulativo

Così come narrato dalla DGR 2122/2012 alla quale si fa riferimento per le analisi degli impatti cumulativi potenziali, **non esiste possibilità di cumulazione delle emissioni sonore**, dal momento che un campo fotovoltaico, nel suo normale funzionamento di regime, non ha organi meccanici in movimento né altre fonti di emissione sonora, per cui non si ha alcun impatto acustico, come si è visto in precedenza, fatta eccezione per la fase di cantierizzazione.

Per quanto detto, ed in ragione del fatto che all'interno del raggio di 3000 m gli impianti sono tutti già realizzati, non si prevede alcuna concomitanza di eventuali fasi cantieristiche.

9.5. Impatti cumulativi su suolo e sottosuolo

Come si è visto nel quadro di riferimento ambientale, le alterazioni di tale componente ambientale risultano essere sicuramente quelle più significative, in quanto legate al consumo e all'impermeabilizzazione eventuale del suolo su cui realizzare l'impianto in questione nonché alla sottrazione di terreno fertile e alla perdita di biodiversità dovuta all'alterazione della sostanza organica del terreno.

Premesso che le scelte tecnologiche e strutturali caratterizzanti l'impianto risulteranno di per sé elementi mitigativi rispetto a tale impatto, particolarmente importante risulta l'analisi dei potenziali effetti cumulativi, dividendo l'argomento in varie tematiche.

Impatto cumulativo tra impianti fotovoltaici



Per stimare l'impatto cumulativo dovuto agli impianti fotovoltaici presenti, è necessario determinare **l'Area di Valutazione Ambientale** nell'intorno dell'impianto, ovverosia la superficie all'interno della quale è possibile effettuare una verifica speditiva consistente nel calcolo **dell'Indice di Pressione Cumulativa**.

L'AVA si calcola tenendo conto di:

- S_i = Superficie dell'impianto preso in valutazione in m^2 ;
- Si ricava il raggio del cerchio avente area pari alla superficie dell'impianto in valutazione
 $R = (S_i/\pi)^{1/2}$;
- Per la valutazione dell'Area di Valutazione Ambientale (AVA) si ritiene di considerare la superficie di un cerchio (calcolata a partire dal baricentro dell'impianto fotovoltaico in oggetto), il cui raggio è pari a 6 volte R, ossia:
 $R_{AVA} = 6 R$

Da cui

$$AVA = \pi R_{AVA}^2 - AREE\ NON\ IDONEE$$

Applicando la metodologia al caso in esame, si avrà

$$S_i = 505.110,16\ m^2$$

$$R = 401\ m$$

$$R_{AVA} = 6 R = 2.406\ m$$

Si avrà quindi una circonferenza che partendo dal baricentro del poligono, calcolato analiticamente come centroide del poligono irregolare rappresentato dal perimetro dell'intero impianto, si estenderà fino a coprire il raggio sopra indicato.

L'area determinata sarà la seguente, all'interno della quale sono state isolate le aree non idonee al fine del calcolo dell'area risultante da sottrarre alla superficie così determinata.

$$AVA = 18.183.966\ m^2 - 9.880.265\ m^2 = 8.303.700,34\ m^2$$





Figura 9-35: Area di Valutazione Ambientale e FER autorizzati all'interno dell'AVA

Una volta determinata l'AVA si può determinare l'indice di pressione cumulativa come espressione di,

$$IPC = 100 \times S_{IT} / AVA$$

Dove S_{IT} rappresenta la somma delle superfici degli impianti fotovoltaici esistenti individuati all'interno dell'AVA.

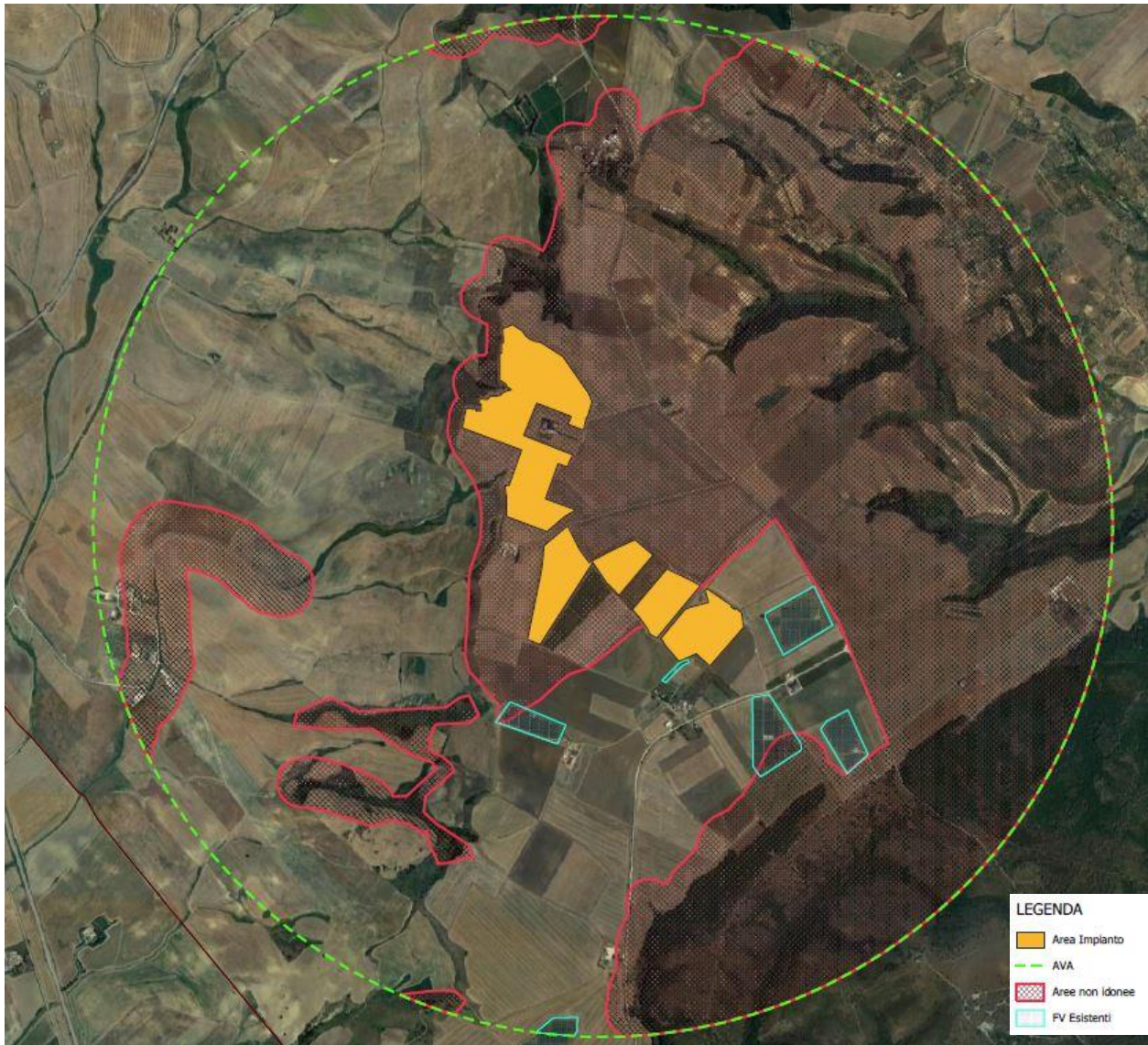
Si avrà:



IPC = 2,35 < 3

Come indicato nella D.G.R. 2122/2012 un'indicazione di sostenibilità sotto il profilo dell'impegno di Superficie Agricola Utilizzata consiste nel verificare che l'Indice di Pressione Cumulativa sia non superiore a 3.

L'IPC determinato risulta più basso.

L'indice che si determina risulta inferiore al limite, quindi ricordando che **l'impianto in progetto non è un mero impianto di produzione di energia elettrica da fonte fotovoltaica, bensì un intervento più complessa che punta alla sostenibilità ambientale dell'iniziativa** sotto i seguenti profili:

- ☺ **l'area sottostante le strutture porta-pannelli saranno interessate da una vegetazione erbacea**, ricca componente di fioriture durante tutto l'anno e che assolve primariamente alla necessità di garantire alle api e agli altri insetti benefici l'habitat e il sostentamento necessario per il loro sviluppo e la loro riproduzione;
- ☺ **l'area tra le trature porta pannelli sarà dedicate alla coltivazione di spinacio e rucola;**
- ☺ **la sottrazione di suolo interesserà esclusivamente la viabilità di campo e l'area di installazione delle cabine di campo;** tale intervento inoltre sarà completamente reversibile all'attuale stato dei luoghi al termine del ciclo di vita utile dell'impianto;
- ☺ le specie vegetali individuate apporteranno numerosi **vantaggi**:
 - Migliorare la fertilità del suolo;
 - Mitigare degli effetti erosivi dovuti agli eventi meteorici soprattutto eccezionali quali le piogge intense;
 - Realizzare colture agricole che hanno valenza economica;
 - Minimizzare e semplificare le operazioni colturali agricole;



- Favorire la biodiversità creando anche un ambiente idoneo per lo sviluppo e la diffusione di insetti pronubi.

Alla luce di quanto detto, la realizzazione di tale impianto, difatti non comprometterà l'attuale assetto di suolo e sottosuolo, pertanto è possibile affermare che l'impatto cumulativo sul suolo sarà lieve e compatibile con il sistema esistente.

10. Conclusioni

Nella presente relazione, accanto ad una descrizione qualitativa della tipologia dell'opera, delle ragioni della sua necessità, dei vincoli riguardanti la sua ubicazione, sono stati individuati analiticamente, la natura e la tipologia degli impatti che l'opera genera sull'ambiente circostante inteso nella sua più ampia accezione.

Sono state valutate le potenziali interferenze, sia positive che negative, che la soluzione progettuale determina sul complesso delle componenti ambientali addivenendo ad una soluzione complessivamente positiva.

Infatti, a fronte degli impatti che si verificano, in fase di cantiere, per la pressione dell'opera su alcune delle componenti ambientali (comunque di entità lieve e di breve durata), l'intervento produce indubbi vantaggi sull'ambiente rispetto alla realizzazione di un impianto di pari potenza con utilizzo di risorse non rinnovabili.

È utile, infatti, ricordare che il progetto in esame rientra, ai sensi dell'art. 12 c. 1 del D.Lgs. 387/2003, tra gli impianti alimentati da fonti rinnovabili considerati di **pubblica utilità indifferibili ed urgenti**.

L'impatto previsto dall'intervento su tutte le componenti ambientali, infatti, è stato ridotto a valori accettabili in considerazione di una serie di motivazioni, riassunte di seguito:

Mitigazioni relative alla **localizzazione** dell'intervento:

- ✚ L'installazione avverrà in una zona priva di vegetazione;

Mitigazioni relative alla scelta dello **schema progettuale e tecnologico di base**:



- ✚ si utilizzeranno strutture ancorate al terreno tramite pali in acciaio infissi fino alla profondità necessaria, evitando così ogni necessità di fondazioni in c.a.;
- ✚ la direttrice del cavidotto seguirà perlopiù percorsi delle vie di circolazione, al fine di ridurre gli scavi di terreno vegetale per la loro messa in opera;
- ✚ verranno utilizzate strutture prefabbricate per le utilities (es. cabine di trasformazione);
- ✚ verranno utilizzate barriere vegetali in concomitanza di recinzione artificiale con struttura ad infissione, senza cordoli di fondazione;
- ✚ il layout dell'impianto sarà tale da minimizzare il numero e/o l'ingombro delle vie di circolazione interne garantendo allo stesso tempo la possibilità di raggiungere tutti i pannelli che costituiscono l'impianto per le operazioni di manutenzione e pulizia;
- ✚ per le vie di circolazione interne verranno utilizzati materiali e soluzioni tecniche in grado di garantire un buon livello di permeabilità, evitando l'uso di pavimentazioni impermeabilizzanti;
- ✚ verranno utilizzati pannelli ad alta efficienza per evitare fenomeni di abbagliamento;
- ✚ la recinzione, insieme alla siepe mista di essenze autoctone, garantiranno una schermatura per l'impatto visivo.

Mitigazioni **in fase di cantiere ed esercizio:**

- ✚ le attività di manutenzione saranno effettuate attraverso sistemi a ridotto impatto ambientale sia nella fase di pulizia dei pannelli (non verranno utilizzate sostanze detergenti) sia nell'attività di trattamento del terreno (non verranno utilizzate sostanze chimiche diserbanti, ma solo sfalci meccanici);
- ✚ alla dismissione dell'impianto verrà ripristinato lo stato dei luoghi;
- ✚ verrà ridotta la compattazione del terreno riducendo al minimo il traffico dei veicoli, utilizzando attrezzi con pneumatici idonei.



Inoltre:

- la sola risorsa naturale utilizzata, oltre al sole, è il suolo che si presenta attualmente dedicato esclusivamente ad uso agricolo ma incolto da tempo;
- l'impatto sull'atmosfera è trascurabile, limitato alle fasi di cantierizzazione e dismissione;
- l'impatto sull'ambiente idrico è trascurabile in quanto non si producono effluenti liquidi e le tipologie costruttive sono tali da tutelare tale componente;
- la diffusione di rumore e vibrazione è pressoché nulla;
- sicuramente si registrerà un allontanamento della fauna dal sito, allontanamento temporaneo che man mano verrà recuperato con tempi dipendenti dalla sensibilità delle specie;
- la produzione di rifiuti è legata alle normali attività di cantiere mentre in fase di esercizio è minima; in fase di dismissione tutti i componenti saranno smontati e smaltiti conformemente alla normativa;
- non ci sono impatti negativi al patrimonio storico, archeologico ed architettonico; le scelte progettuali e la realizzazione degli interventi di mitigazione e/o compensazione previsti rendono gli impatti presenti sulla fauna, flora, unità ecosistemiche e paesaggio, di entità pienamente compatibile con l'insieme delle componenti ambientali;
- la componente socio-economica sarà influenzata positivamente dallo svolgimento delle attività previste, portando benefici economici e occupazionali diretti e indiretti sulle popolazioni locali.
- l'intervento è conforme agli strumenti di pianificazione e programmazione vigenti ed i principali effetti sono compatibili con le esigenze di tutela igienico-sanitaria e di salvaguardia dell'ambiente.

