



COMUNE DI GRAVINA DI PUGLIA

PROVINCIA DI BARI



REGIONE PUGLIA



REALIZZAZIONE DI UN IMPIANTO SOLARE FOTOVOLTAICO CONNESSO ALLA RETE DELLA POTENZA DI PICCO PARI A 19.093,36 kW E POTENZA IN IMMISSIONE PARI A 15.400,00 kW, COLLEGATO AD UN PIANO AGRONOMICO PER L'UTILIZZO A SCOPI AGRICOLI DELL'AREA

Denominazione Impianto:

IMPIANTO GRAVINA 1

Ubicazione:

Comune di Gravina di Puglia (BA)
Contrada Recupa Piana dei Ricci

**ELABORATO
2.2-AMB**

DOCUMENTAZIONE RELATIVA AL RAPPORTO CON GLI ELEMENTI TUTELATI DAL PIANO PAESAGGISTICO TERRITORIALE REGIONALE

Cod. Doc.: 2.2-AMB

**COMET ENERGY
POWER**

Project - Commissioning – Consulting

Municipiul Bucuresti Sector 1
Str. HRISOVULUI Nr. 2-4, Parter, Camera 1, Bl. 2, Ap. 88
RO41889165

Scala: --

PROGETTO

Data:
02/01/2021

PRELIMINARE



DEFINITIVO



AS BUILT



Heliosophia concept S.r.l.

Strada Berthelot, 21
Bucharest
030167 ROMANIA

Tecnici e Professionisti:

*Ing. Luca Ferracuti Pompa:
Iscritto al n.A344 dell'Albo degli Ingegneri
della Provincia di Fermo*

Revisione	Data	Descrizione	Redatto	Approvato	Autorizzato
01	03/01/2020	Progetto Definitivo	F.P.L.	F.P.L.	F.P.L.
02	02/01/2021	Revisione	F.P.L.	F.P.L.	F.P.L.
03					
04					

Il Tecnico:

Dott. Ing. Luca Ferracuti Pompa

(Iscritto al n. A344, dell'Albo dell'Ordine degli Ingegneri della Provincia di Fermo)



Il Richiedente:

GRAVINA S.r.l.

Piazza Walther Von Vogelweide n.8 – 39100 Bolzano (BZ)
P.iva: 03057030219

ELABORATO.: 2.2-AMB	COMUNE di GRAVINA DI PUGLIA PROVINCIA di BARI	Rev.: 01/21
	<i>PROGETTO DEFINITIVO</i> REALIZZAZIONE DI UN IMPIANTO SOLARE FOTOVOLTAICO DELLA POTENZA DI PICCO PARI A 19.093,36 KWp E POTENZA IN IMMISSIONE PARI A 15.400 kW, COLLEGATO AD UN PIANO AGRONOMICO PER L'UTILIZZO A SCOPI AGRICOLI DELL'AREA	Data: 02/01/21
	<i>DOCUMENTAZIONE RELATIVA AL RAPPORTO CON GLI ELEMENTI TUTELATI DAL PIANO PAESAGGISTICO TERRITORIALE REGIONALE</i>	Pagina 2 di 13

SOMMARIO

1. PREMESSA	3
1.1 UBICAZIONE	4
2 IL PIANO PAESISTICO TERRITORIALE REGIONALE	9
2.1. PREMESSA	9
2.1.1 Analisi della Cartografia del P.P.T.R.	11
2.2 CONCLUSIONI	13

ELABORATO.: 2.2-AMB	COMUNE di GRAVINA DI PUGLIA PROVINCIA di BARI	Rev.: 01/21
	<i>PROGETTO DEFINITIVO</i> REALIZZAZIONE DI UN IMPIANTO SOLARE FOTOVOLTAICO DELLA POTENZA DI PICCO PARI A 19.093,36 kWp E POTENZA IN IMMISSIONE PARI A 15.400 kW, COLLEGATO AD UN PIANO AGRONOMICO PER L'UTILIZZO A SCOPI AGRICOLI DELL'AREA	Data: 02/01/21
	DOCUMENTAZIONE RELATIVA AL RAPPORTO CON GLI ELEMENTI TUTELATI DAL PIANO PAESAGGISTICO TERRITORIALE REGIONALE	Pagina 3 di 13

1. PREMESSA

La presente relazione è relativa al progetto per la realizzazione di un Impianto Fotovoltaico di grande Taglia, di potenza nominale e potenza di picco pari a 19.093,36 kW e potenza massima in immissione pari a 15.400 kW, da realizzarsi nel Comune di Gravina in Puglia (BA) in Contrada Recupa Piana dei Ricci.

L'impianto sarà del tipo Grid Connected e l'energia elettrica prodotta sarà riversata completamente in rete, con allaccio in Media Tensione su una Cabina Primaria di nuova realizzazione.

Il Produttore e Soggetto Responsabile, è la Società GRAVINA S.r.l., la quale dispone dell'autorizzazione all'utilizzo dell'area su cui sorgerà l'impianto in oggetto. La denominazione dell'impianto, prevista nell'iter di autorizzazione, è "Impianto GRAVINA 1".

DATI RELATIVI ALLA SOCIETA' PROPONENTE

<i>Sede Legale:</i>	<i>P.zza Walther Von Vogelweide, 8 39100 – Bolzano (BZ)</i>
<i>P.IVA e C.F.:</i>	<i>03057030219</i>
<i>N. REA:</i>	<i>BZ - 228306</i>
<i>Legale Rappresentante:</i>	<i>Menyesch Joerg</i>

L'impianto in oggetto prevede l'installazione di pannelli fotovoltaici (moduli) in silicio monocristallino della potenza unitaria di 440 Wp, su un terreno completamente pianeggiante di estensione totale pari a 28,06 ettari (ad una quota di circa ai 490 m slm.) avente destinazione agricola.

I Moduli Fotovoltaici saranno installati su strutture a inseguimento monoassiale (tracker). Su ogni struttura ad inseguimento saranno posati 26 moduli (Le Strutture sono comunque di tipo modulare e possono essere assemblate per ospitare sino a 78 Moduli).

L'impianto sarà corredato da n. 8 Power Station, n.3 Cabine di Consegna (Delivery Cabin DG 2092), n.3 Cabine Utente e n.1 Control Room.

Il progetto prevede 600 tracker (ovvero 43.394 moduli fotovoltaici) per una potenza complessiva installata di 19.093,36 kWp.

Il Progetto ricade nella tipologia elencata nell'Allegato A Elenco A2 della L.R. 11/2001 smi, al punto B.2.g/5-bis) denominata "impianti industriali per la produzione di energia elettrica, vapore e acqua calda, diversi da quelli di cui alle lettere B.2.g, B.2.g/3 e B.2.g/4, con potenza elettrica nominale uguale o superiore a 1 MW".

ELABORATO.: 2.2-AMB	COMUNE di GRAVINA DI PUGLIA PROVINCIA di BARI	Rev.: 01/21
COMET ENERGY POWER	<i>PROGETTO DEFINITIVO</i> REALIZZAZIONE DI UN IMPIANTO SOLARE FOTOVOLTAICO DELLA POTENZA DI PICCO PARI A 19.093,36 KWp E POTENZA IN IMMISSIONE PARI A 15.400 kW, COLLEGATO AD UN PIANO AGRONOMICO PER L'UTILIZZO A SCOPI AGRICOLI DELL'AREA	Data: 02/01/21
	DOCUMENTAZIONE RELATIVA AL RAPPORTO CON GLI ELEMENTI TUTELATI DAL PIANO PAESAGGISTICO TERRITORIALE REGIONALE	Pagina 4 di 13

1.1 UBICAZIONE

L'Impianto Fotovoltaico oggetto del presente Studio di Impatto Ambientale è ubicato nell'agro del Comune di Gravina in Puglia (BA) in Contrada Recupa Piana dei Ricci (vedi Figura 1.1, inquadramento generale).



Figura 1.1: Inquadramento Generale

ELABORATO.: 2.2-AMB	COMUNE di GRAVINA DI PUGLIA PROVINCIA di BARI	Rev.: 01/21
COMET ENERGY POWER	<i>PROGETTO DEFINITIVO</i> REALIZZAZIONE DI UN IMPIANTO SOLARE FOTOVOLTAICO DELLA POTENZA DI PICCO PARI A 19.093,36 KWp E POTENZA IN IMMISSIONE PARI A 15.400 kW, COLLEGATO AD UN PIANO AGRONOMICO PER L'UTILIZZO A SCOPI AGRICOLI DELL'AREA	Data: 02/01/21
	DOCUMENTAZIONE RELATIVA AL RAPPORTO CON GLI ELEMENTI TUTELATI DAL PIANO PAESAGGISTICO TERRITORIALE REGIONALE	Pagina 5 di 13

L'area identificata per la realizzazione dell'impianto è situata a Ovest del Comune di Gravina in Puglia (Si veda Figura 1.2) e si trova ad una distanza di circa 7,57 km dal Centro Abitato del Comune di Gravina in Puglia.

L'impianto sarà disposto a terra su una superficie complessiva di 28,06 ha di terreno agricolo. L'area di intervento ricade, nel foglio 91, particelle 328, 329, 330, 331, 332, 333 e 351 in zona "E1 Zona Agricola" ai sensi del PRG di Gravina in Puglia.



SCALA 1:10.000

- IMPIANTO FV
- PERCORSO LINEA MT INTERRATA
- CABINA PRIMARIA "GRAVINA OVEST "
- CABINA DI CONSEGNA FV1
- CABINA DI CONSEGNA FV3
- CABINA DI CONSEGNA FV2

Figura 1.2: Inquadramento su Ortofoto

ELABORATO.: 2.2-AMB	COMUNE di GRAVINA DI PUGLIA PROVINCIA di BARI	Rev.: 01/21
COMET ENERGY POWER	<i>PROGETTO DEFINITIVO</i> REALIZZAZIONE DI UN IMPIANTO SOLARE FOTOVOLTAICO DELLA POTENZA DI PICCO PARI A 19.093,36 KWp E POTENZA IN IMMISSIONE PARI A 15.400 kW, COLLEGATO AD UN PIANO AGRONOMICO PER L'UTILIZZO A SCOPI AGRICOLI DELL'AREA	Data: 02/01/21
	DOCUMENTAZIONE RELATIVA AL RAPPORTO CON GLI ELEMENTI TUTELATI DAL PIANO PAESAGGISTICO TERRITORIALE REGIONALE	Pagina 6 di 13

L'Area oggetto dell'intervento è identificata nella Carta Tecnica Regionale CTR 5.000 alle seguenti Sezioni:

- Sezione 453161, 453162;

In Figura 1.3 è identificata la posizione dell'Area oggetto dell'intervento su C.T.R. in scala 1:25.000.

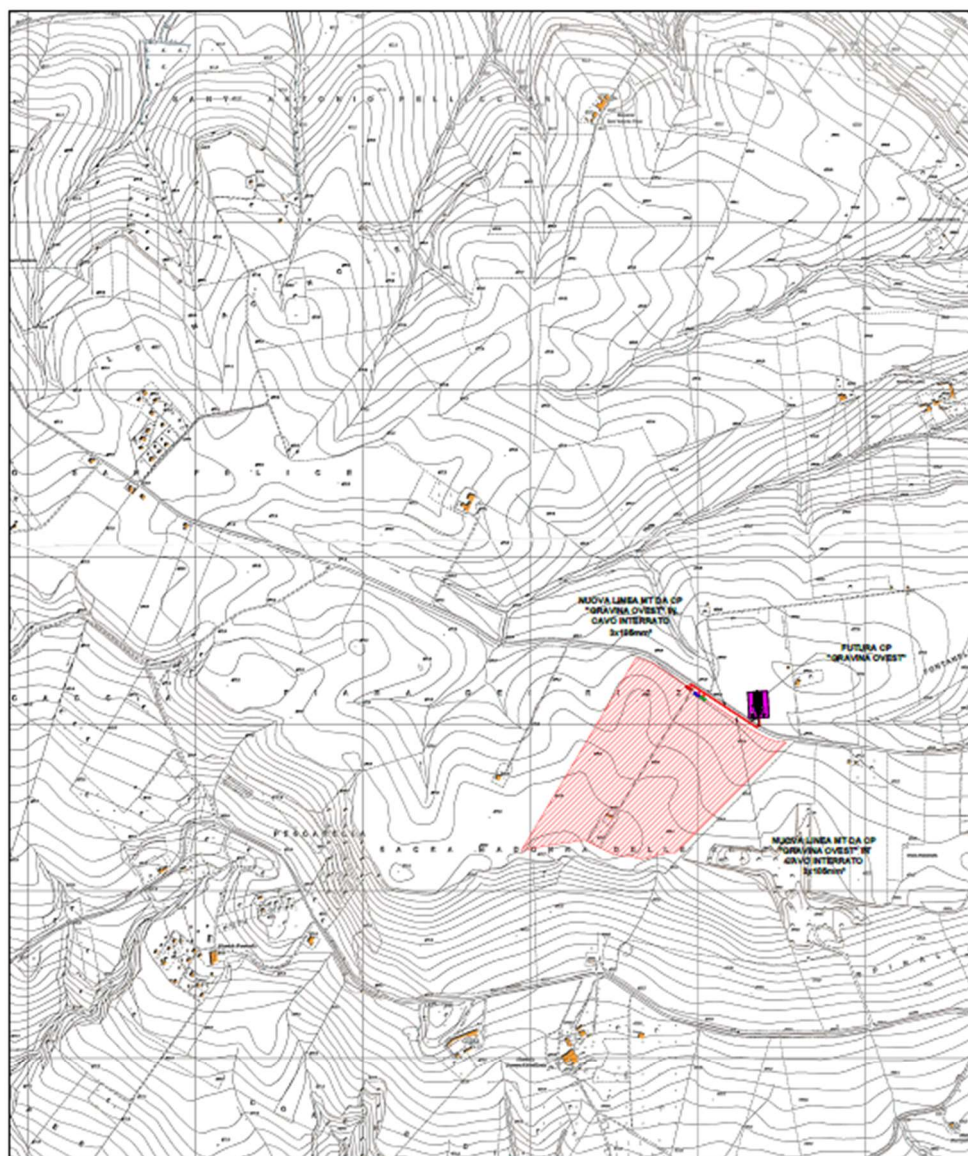

- IMPIANTO FV
- PERCORSO LINEA MT INTERRATA
- CABINA PRIMARIA "GRAVINA OVEST "
- CABINA DI CONSEGNA FV1
- CABINA DI CONSEGNA FV3
- CABINA DI CONSEGNA FV2

SCALA 1:25.000

Figura 1.3: Inquadramento su CTR

ELABORATO.: 2.2-AMB	COMUNE di GRAVINA DI PUGLIA PROVINCIA di BARI	Rev.: 01/21
COMET ENERGY POWER	<i>PROGETTO DEFINITIVO</i> REALIZZAZIONE DI UN IMPIANTO SOLARE FOTOVOLTAICO DELLA POTENZA DI PICCO PARI A 19.093,36 KWp E POTENZA IN IMMISSIONE PARI A 15.400 kW, COLLEGATO AD UN PIANO AGRONOMICO PER L'UTILIZZO A SCOPI AGRICOLI DELL'AREA	Data: 02/01/21
	DOCUMENTAZIONE RELATIVA AL RAPPORTO CON GLI ELEMENTI TUTELATI DAL PIANO PAESAGGISTICO TERRITORIALE REGIONALE	Pagina 7 di 13

L'area d'intervento è estesa complessivamente per 28,06 ha e l'uso agrario delle superfici interessate, come risultante dall'Agenzia del Territorio, è riconducibile a "Seminativo", ed è censita presso la competente Agenzia del Territorio ai riferimenti catastali di cui alla Tabella 1.4. Nella Figura 1.5 sono riportati l'impianto di produzione e l'elettrodotto di connessione alla rete elettrica su estratto di Mappa catastale.

RIFERIMENTI CATASTALI IMPIANTO FOTOVOLTAICO		
COMUNE	FOGLIO	PARTICELLA
Gravina in Puglia	91	328
		329
		330
		331
		332
		333
		351
RIFERIMENTI CATASTALI NUOVA CABINA PRIMARIA		
COMUNE	FOGLIO	PARTICELLA
Gravina di Puglia	72	431

Tabella 1.4: Riferimenti catastali

ELABORATO.: 2.2-AMB	COMUNE di GRAVINA DI PUGLIA PROVINCIA di BARI	Rev.: 01/21
COMET ENERGY POWER	<i>PROGETTO DEFINITIVO</i> REALIZZAZIONE DI UN IMPIANTO SOLARE FOTOVOLTAICO DELLA POTENZA DI PICCO PARI A 19.093,36 KWp E POTENZA IN IMMISSIONE PARI A 15.400 kW, COLLEGATO AD UN PIANO AGRONOMICO PER L'UTILIZZO A SCOPI AGRICOLI DELL'AREA	Data: 02/01/21
	DOCUMENTAZIONE RELATIVA AL RAPPORTO CON GLI ELEMENTI TUTELATI DAL PIANO PAESAGGISTICO TERRITORIALE REGIONALE	Pagina 8 di 13

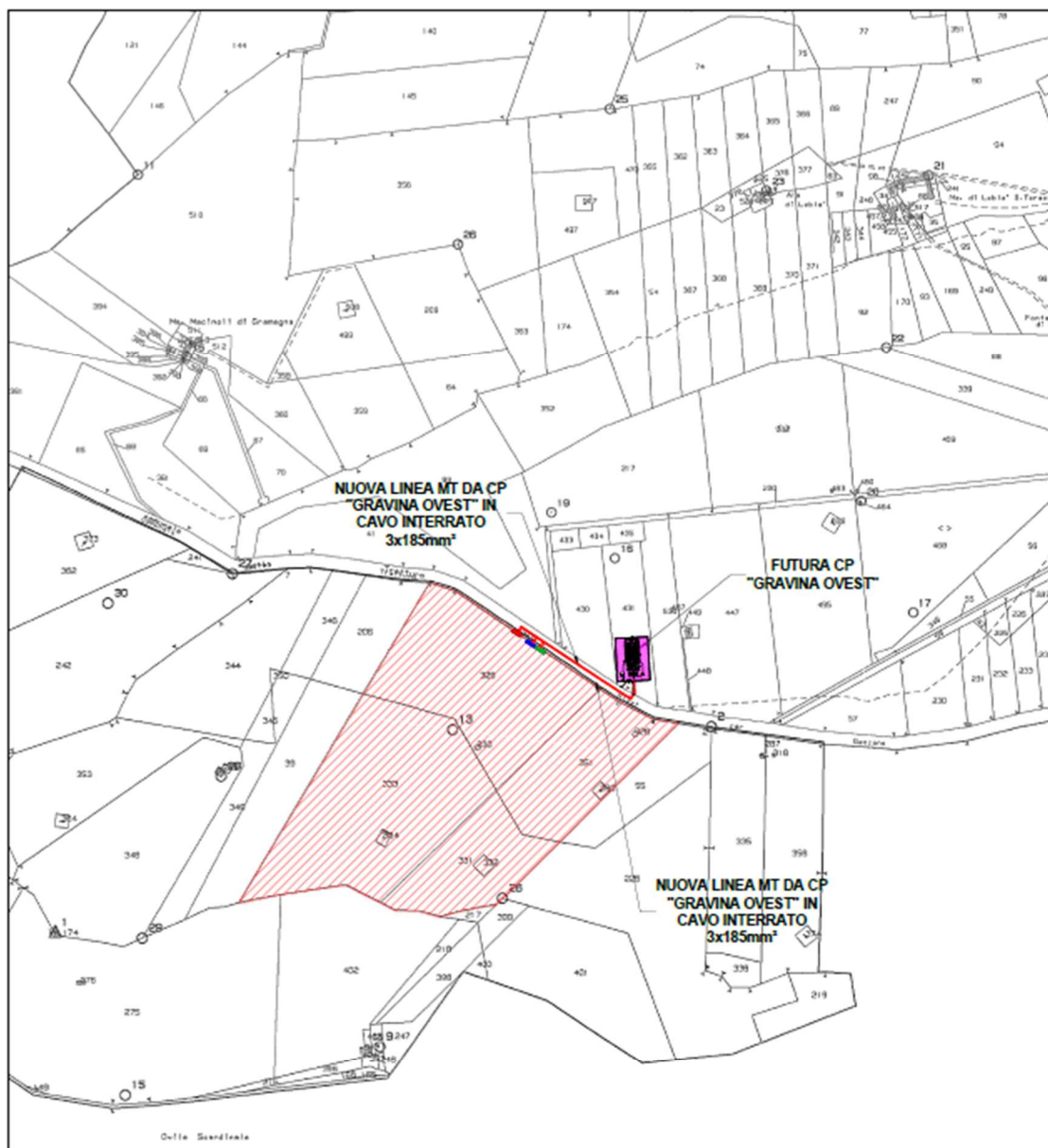

SCALA 1:10.000

- IMPIANTO FV
- PERCORSO LINEA MT INTERRATA
- CABINA PRIMARIA "GRAVINA OVEST"
- CABINA DI CONSEGNA FV1
- CABINA DI CONSEGNA FV3
- CABINA DI CONSEGNA FV2

Figura 1.5: Inquadramento su mappa catastale

ELABORATO.: 2.2-AMB	COMUNE di GRAVINA DI PUGLIA PROVINCIA di BARI	Rev.: 01/21
	<i>PROGETTO DEFINITIVO</i> REALIZZAZIONE DI UN IMPIANTO SOLARE FOTOVOLTAICO DELLA POTENZA DI PICCO PARI A 19.093,36 KWp E POTENZA IN IMMISSIONE PARI A 15.400 kW, COLLEGATO AD UN PIANO AGRONOMICICO PER L'UTILIZZO A SCOPI AGRICOLI DELL'AREA	Data: 02/01/21
	DOCUMENTAZIONE RELATIVA AL RAPPORTO CON GLI ELEMENTI TUTELATI DAL PIANO PAESAGGISTICO TERRITORIALE REGIONALE	Pagina 9 di 13

2 IL PIANO PAESISTICO TERRITORIALE REGIONALE

2.1. PREMESSA

Fino all'approvazione del Piano Paesaggistico Territoriale Regionale, avvenuta con **D.G.R. n. 176 del 26 gennaio 2015 e ss.mm.ii.**, la Regione Puglia era dotata di un Piano Urbanistico Territoriale Tematico del Paesaggio (PUTT/p), poi superato dallo stesso PPTR.

Il Piano Paesaggistico Territoriale Regionale (PPTR), adeguato al "*Codice dei beni culturali e del paesaggio*" di cui al D.Lgs. n. 42 del 22 gennaio 2004 (di seguito denominato Codice), è piano paesaggistico ai sensi degli artt. 135 e 143 del Codice in attuazione dell'articolo 1 della L.R. n. 20 del 7 ottobre 2009 "*Norme per la pianificazione paesaggistica*".

Il P.P.T.R. persegue le finalità di tutela e valorizzazione, nonché di recupero e riqualificazione dei paesaggi di Puglia. Esso è finalizzato alla programmazione, pianificazione e gestione del territorio e del paesaggio. In particolare, mira alla promozione e alla realizzazione di uno sviluppo socioeconomico auto-sostenibile e durevole, e di un uso consapevole del territorio regionale, anche attraverso la conservazione ed il recupero degli aspetti e dei caratteri peculiari dell'identità sociale, culturale e ambientale, la tutela della biodiversità, la realizzazione di nuovi valori paesaggistici integrati, coerenti e rispondenti a criteri di qualità e sostenibilità.

Il territorio regionale è suddiviso in 11 "ambiti di paesaggio" che rappresentano una articolazione del territorio regionale, in coerenza con i contenuti del Codice del paesaggio. Vengono individuati attraverso le particolari relazioni tra le componenti fisico-ambientali, storico-insediative e culturali (conformazione storica delle regioni geografiche, caratteri dell'assetto idrogeomorfologico, caratteri ambientali ed ecosistemici, tipologie insediative, figure territoriali costitutive dei caratteri morfotipologici dei paesaggi, articolazione delle identità percettive dei paesaggi). Ogni ambito è suddiviso in "figure territoriali e paesaggistiche" che rappresentano le unità minime in cui il territorio regionale viene scomposto ai fini della valutazione del P.P.T.R.. L'area in cui saranno realizzati l'impianto fotovoltaico.

Il sistema delle tutele dello schema del Piano è articolato in Beni Paesaggistici (ex art. 134 del D.Lgs 42/2004) e Ulteriori Contesti Paesaggistici Tutelati (ex art. 143 comma 1 lettera e. del D.Lgs. 42/2004) attraverso la seguente classificazione:

1. Struttura idro-geo-morfologica:
 - Componenti geo-morfologiche
 - Versanti (art. 143, co. 1, lett. e)
 - Lame e Gravine (art. 143, co. 1, lett. e)
 - Doline (art. 143, co. 1, lett. e)
 - Inghiottoi (art. 143, co. 1, lett. e)
 - Cordoni dunari (art. 143, co. 1, lett. e)

ELABORATO.: 2.2-AMB	COMUNE di GRAVINA DI PUGLIA PROVINCIA di BARI	Rev.: 01/21
	<i>PROGETTO DEFINITIVO</i> REALIZZAZIONE DI UN IMPIANTO SOLARE FOTOVOLTAICO DELLA POTENZA DI PICCO PARI A 19.093,36 KWp E POTENZA IN IMMISSIONE PARI A 15.400 kW, COLLEGATO AD UN PIANO AGRONOMICO PER L'UTILIZZO A SCOPI AGRICOLI DELL'AREA	Data: 02/01/21
	DOCUMENTAZIONE RELATIVA AL RAPPORTO CON GLI ELEMENTI TUTELATI DAL PIANO PAESAGGISTICO TERRITORIALE REGIONALE	Pagina 10 di 13

- Grotte (art. 143, co. 1, lett. e)
- Geositi (art. 143, co. 1, lett. e)
- Componenti idrologiche:
 - Fiumi, torrenti e acque pubbliche (art 142, co. 1, lett. c)
 - Territori contermini ai laghi (art 142, co. 1, lett. b)
 - Zone umide Ramsar (art 142, co. 1, lett. i)
 - Territori costieri (art. 142, co. 1, lett. a)
 - Reticolo idrografico di connessione della R.E.R. (art. 143, co. 1, lett. e)
 - Sorgenti (art. 143, co. 1, lett. e)
 - Vincolo idrogeologico (art. 143, co. 1, lett. e)

2. Struttura ecosistemica e ambientale:

- Componenti Botanico-vegetazionali
 - Boschi e macchie (art 142, co. 1, lett. g)
 - Area di rispetto dei boschi (art. 143, co. 1, lett. e)
 - Prati e pascoli naturali (art. 143, co. 1, lett. e)
 - Formazioni arbustive in evoluzione naturale (art. 143, co. 1, lett. e)
 - Zone umide di Ramsar (art. 142, co. 1, lett. i)
 - Aree umide (art. 143, co. 1, lett. e)
- Componenti delle aree protette e dei siti naturalistici
 - Parchi Nazionali (art 142, co.1, lett. f)
 - Riserve Naturali Statali (art 142, co.1, lett. f)
 - Aree Marine Protette (art 142, co.1, lett. f)
 - Riserve Naturali Marine (art 142, co.1, lett. f)
 - Parchi Naturali Regionali (art 142, co.1, lett. f)
 - Riserve Naturali Orientate Regionali (art 142, co.1, lett. f)
 - Area di rispetto dei parchi e delle riserve regionali (art. 143, co. 1, lett. e)
 - ZPS (Rete Natura 2000) - (art. 143, co. 1, lett. e)
 - SIC (Rete Natura 2000) - (art. 143, co. 1, lett. e)
 - SIC Mare (Rete Natura 2000) - (art. 143, co. 1, lett. e)

3. Struttura antropica e storico-culturale

- Componenti culturali ed insediative
 - Immobili ed aree di notevole interesse pubblico (ex 1497/39 e Galasso) (art 136)

ELABORATO.: 2.2-AMB	COMUNE di GRAVINA DI PUGLIA PROVINCIA di BARI	Rev.: 01/21
COMET ENERGY POWER	<i>PROGETTO DEFINITIVO</i> REALIZZAZIONE DI UN IMPIANTO SOLARE FOTOVOLTAICO DELLA POTENZA DI PICCO PARI A 19.093,36 KWp E POTENZA IN IMMISSIONE PARI A 15.400 kW, COLLEGATO AD UN PIANO AGRONOMICO PER L'UTILIZZO A SCOPI AGRICOLI DELL'AREA	Data: 02/01/21
	DOCUMENTAZIONE RELATIVA AL RAPPORTO CON GLI ELEMENTI TUTELATI DAL PIANO PAESAGGISTICO TERRITORIALE REGIONALE	Pagina 11 di 13

- Zone gravate da usi civici (art 142, co. 1, lett. h) - Zone di interesse archeologico (art 142, co. 1, lett. m)
- Testimonianze della stratificazione insediativa (art. 143, co. 1, lett. e)
- Area di rispetto delle componenti culturali ed insediative (art. 143, co. 1, lett. e)
- Città consolidata (art. 143, co. 1, lett. e)
- Paesaggi rurali (art. 143, co. 1, lett. e)
- Componenti dei valori percettivi
 - Strade a valenza paesistica (art. 143, co. 1, lett. e)
 - Strade panoramiche (art. 143, co. 1, lett. e)
 - Luoghi panoramici (art. 143, co. 1, lett. e)
 - Coni visuali (art. 143, co. 1, lett. e)

2.1.1 Analisi della Cartografia del P.P.T.R.

Dall'analisi della Cartografia del P.P.T.R. (Vedi Figura 2.2) è emerso che il sito nella disponibilità del produttore e delle relative opere connesse è parzialmente interessato dalla presenza dal seguente vincolo:

- *Art. 6.1.2 Componenti Idrologiche – Ulteriori Contesti Paesaggistici (UCP) – Presenza di Vincolo Idrologico.*

Al margine dell'Area nella disponibilità del Produttore, ma non interessato dalla realizzazione dell'opera, sussiste anche il vincolo Art. 6.1.1 Componenti Geomorfologiche relativo alla presenza di Versanti.

L'impianto oggetto dell'intervento non interesserà l'area di cui al vincolo di Versante.

in merito al Vincolo relativo alle Componenti Idrologiche – Ulteriori Contesti Paesaggistiche, per il PPR della Regione Puglia non esistono misure di Salvaguardia specifiche, ma si applicano indirizzi e direttive.

Per il vincolo Idrogeologico è competente la “Sezione Gestione Sostenibile e Tutela delle Risorse Forestali e Naturali della Regione Puglia”.

La normativa di riferimento è il Regolamento Regionale 11 marzo 2015 n.9 “Norme per i terreni sottoposti a vincolo Idrogeologico”.

Anche se la realizzazione dell'impianto fotovoltaico non comporterà una modifica della regimentazione delle acque, né una contaminazione delle acque del sottosuolo (in quanto non sarà modificata la naturale pendenza del terreno e gli unici scavi saranno quelli relativi ai cavidotti per le linee elettriche interrato e comunque realizzati ad una profondità inferiore a 1,5 metri), sarà necessario acquisire la necessaria autorizzazione.

ELABORATO.: 2.2-AMB	COMUNE di GRAVINA DI PUGLIA PROVINCIA di BARI	Rev.: 01/21
COMET ENERGY POWER	<i>PROGETTO DEFINITIVO</i> REALIZZAZIONE DI UN IMPIANTO SOLARE FOTOVOLTAICO DELLA POTENZA DI PICCO PARI A 19.093,36 KWp E POTENZA IN IMMISSIONE PARI A 15.400 kW, COLLEGATO AD UN PIANO AGRONOMICO PER L'UTILIZZO A SCOPI AGRICOLI DELL'AREA	Data: 02/01/21
	DOCUMENTAZIONE RELATIVA AL RAPPORTO CON GLI ELEMENTI TUTELATI DAL PIANO PAESAGGISTICO TERRITORIALE REGIONALE	Pagina 12 di 13



Figura 2.2: Inquadramento su P.P.T.R.

ELABORATO.: 2.2-AMB	COMUNE di GRAVINA DI PUGLIA PROVINCIA di BARI	Rev.: 01/21
	<i>PROGETTO DEFINITIVO</i> REALIZZAZIONE DI UN IMPIANTO SOLARE FOTOVOLTAICO DELLA POTENZA DI PICCO PARI A 19.093,36 KWp E POTENZA IN IMMISSIONE PARI A 15.400 kW, COLLEGATO AD UN PIANO AGRONOMICO PER L'UTILIZZO A SCOPI AGRICOLI DELL'AREA	Data: 02/01/21
	<i>DOCUMENTAZIONE RELATIVA AL RAPPORTO CON GLI ELEMENTI TUTELATI DAL PIANO PAESAGGISTICO TERRITORIALE REGIONALE</i>	Pagina 13 di 13

2.2 CONCLUSIONI

Dalle Analisi condotte nel paragrafo precedente si può affermare che la costruzione del nuovo Impianto Solare Fotovoltaico è coerente con quelli che sono gli obiettivi del P.P.T.R..

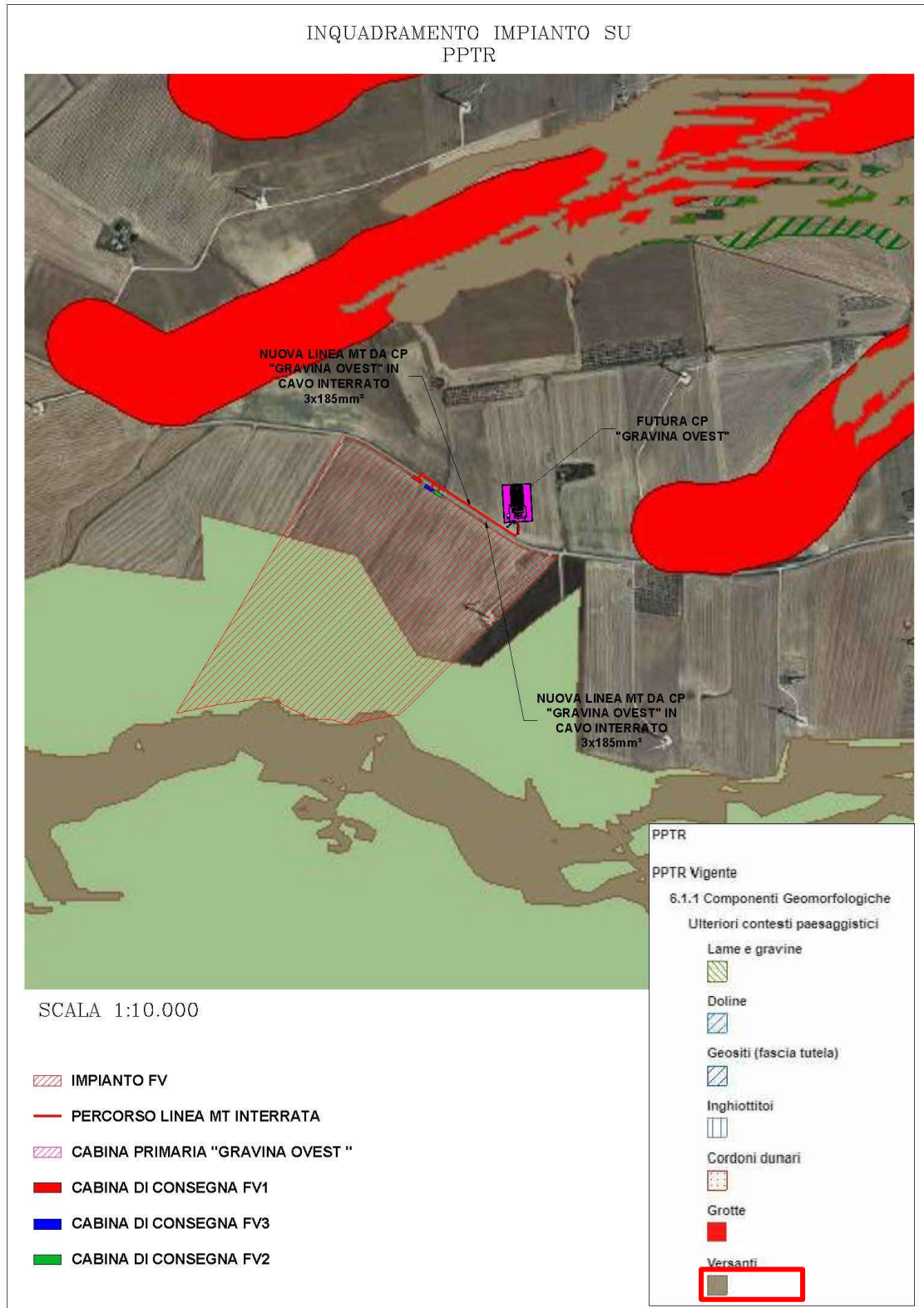
Montegiorgio li 02.01.2021

In Fede
Il Tecnico
(Dott. Ing. Luca Ferracuti Pompa)