



Regione Puglia  
 Provincia di Foggia  
 Comuni di Sant'Agata di Puglia e Accadia



**Proposta di ammodernamento complessivo (“repowering”) del “Parco Eolico Sant’Agata” esistente da 72MW, con smantellamento degli attuali 36 aerogeneratori e sostituzione in riduzione degli stessi con l’installazione di 17 aerogeneratori, per una potenza totale definitiva di 115,6 MW**

Titolo:

1MTGFJ4\_StudioFattibilitàAmbientale\_04

STUDIO DI INCIDENZA

Numero documento:

Commissa	Fase	Tipo doc.	Prog. doc.	Rev.
2 2 4 3 0 2	D	R	0 3 2 3	0 0

Proponente:

**FRI-EL**

FRI-EL S.AGATA S.R.L.  
 Piazza del Grano 3  
 39100 Bolzano (BZ)  
[friel\\_s.agata@legalmail.it](mailto:friel_s.agata@legalmail.it)  
 P. Iva/Cod. Fisc. 02380420212

PROGETTO DEFINITIVO

Progettazione:



**PROGETTO ENERGIA S.R.L.**  
 Via Serra 6 83031 Ariano Irpino (AV)  
 Tel. +39 0825 891313  
[www.progettoenergia.biz](http://www.progettoenergia.biz) - [info@progettoenergia.biz](mailto:info@progettoenergia.biz)



SERVIZI DI INGEGNERIA INTEGRATI  
 INTEGRATED ENGINEERING SERVICES

Consulente:  
 Dott. Alfonso Ianiro

Progettista:  
 Ing. Massimo Lo Russo



Sul presente documento sussiste il DIRITTO di PROPRIETA'. Qualsiasi utilizzo non preventivamente autorizzato sarà perseguito ai sensi della normativa vigente

REVISIONI	N.	Data	Descrizione revisione	Redatto	Controllato	Approvato
		00	14.10.2022	EMISSIONE PER AUTORIZZAZIONE	A. IANIRO	A. FIORENTINO

## INDICE

1.	SCOPO .....	4
2.	PREMESSA PROCEDURALE .....	5
3.	DOCUMENTI e NORMATIVA DI RIFERIMENTO .....	6
4.	LOCALIZZAZIONE ED INQUADRAMENTO DEL SITO .....	8
4.1	LOCALIZZAZIONE DEL SITO D'INTERVENTO .....	8
4.2	SITI RETE NATURA 2000 .....	9
4.3	USO DEL SUOLO .....	11
5.	CARATTERISTICHE PROGETTUALI .....	13
5.1	MOTIVAZIONE SCELTA PROGETTUALE .....	13
5.2	OBIETTIVI DEL PROGETTO .....	14
5.3	OTTIMIZZAZIONE DELLA SOLUZIONE PROGETTUALE DI AMMODERNAMENTO .....	15
5.4	ALTERNATIVA ZERO .....	16
5.5	ALTERNATIVE TECNOLOGICHE E LOCALIZZATIVE .....	17
5.6	DESCRIZIONE DEL PROGETTO .....	17
5.7	CARATTERISTICHE TECNICHE DEL PROGETTO .....	17
5.6.1.	Aerogeneratori .....	17
5.6.2.	Viabilità e piazzole .....	18
5.6.3.	Cavidotti max 30 kV .....	20
5.6.3.1.	Stazione Elettrica d'Utenza e impianto d'utenza per la connessione .....	21
5.6.3.2.	Impianto di rete per la connessione .....	22
5.8	UTILIZZO DI RISORSE NATURALI .....	22
5.9	PRODUZIONE DI RIFIUTI .....	22
5.10	FASE DI CANTIERE .....	23
5.11	FASE DI GESTIONE E DI ESERCIZIO .....	24
5.12	DISMISSIONE DEL PROGETTO DI AMMODERNAMENTO .....	24
6.	DESCRIZIONE ZPS IT8040022 Boschi e Sorgenti della Baronìa .....	27
6.1	QUALITÀ ED IMPORTANZA .....	28
6.2	HABITAT DI INTERESSE COMUNITARIO O DI INTERESSE CONSERVAZIONISTICO .....	28
6.3	FLORA E FAUNA DI INTERESSE COMUNITARIO O DI INTERESSE CONSERVAZIONISTICO .....	29
6.4	OBIETTIVI DI CONSERVAZIONE E MISURE DI TUTELA E CONSERVAZIONE DEL SITO .....	31
7.	DESCRIZIONE DELLA ZSC IT9110033 Accadia-Deliceto .....	31
7.1	QUALITÀ ED IMPORTANZA .....	32
7.2	HABITAT DI INTERESSE COMUNITARIO O DI INTERESSE CONSERVAZIONISTICO .....	32
7.3	FLORA E FAUNA DI INTERESSE COMUNITARIO O DI INTERESSE CONSERVAZIONISTICO .....	34
7.4	OBIETTIVI DI CONSERVAZIONE E MISURE DI TUTELA E CONSERVAZIONE DEL SITO .....	36
8.	ANALISI DI INCIDENZA .....	36
8.1	POSSIBILI IMPATTI SU HABITAT E FLORA .....	37
8.2	POSSIBILI IMPATTI SULLA FAUNA .....	38
8.2.1.	Valutazione dell'impatto sull'avifauna .....	42
8.2.2.	Valutazione dell'impatto sui chiroterri .....	45
8.2.3.	Analisi dell'interdistanza tra gli aerogeneratori .....	46

8.2.4. Sintesi degli impatti sulla fauna .....	49
9. MISURE DI MITIGAZIONE .....	51
10. COMPLEMENTARIETÁ CON ALTRI PIANI E/O PROGETTI .....	53
11. CONCLUSIONI .....	56

## 1. SCOPO

Scopo del presente documento è lo studio sulle possibili incidenze determinate dal **Progetto di ammodernamento complessivo dell'impianto eolico esistente (repowering), sito nel Comune di Sant'Agata di Puglia (FG)**, connesso alla Stazione RTN di **Accadia (FG)**, realizzato con le Concessioni edilizie rilasciate dal Comune di Sant'Agata di Puglia (FG), n. 24 del 16/12/2003 e n. 4667 del 20/06/2005, e dal Comune di Accadia (FG): n.02 del 13/04/2005, di proprietà della società Fri – El S. Agata srl.

L'impianto eolico esistente è costituito da 36 aerogeneratori, ciascuno con potenza di 2MW, per una potenza totale di impianto pari a 72 MW, diviso in due sottocampi da 20 e 16 aerogeneratori, localizzati rispettivamente in località Ciommarino – Viticone - Palino e in località Piano d'Olivola Pezza del Tesoro, nel Comune di Sant'Agata di Puglia (FG), con opere di connessione ricadenti anche nel Comune di Accadia (FG), in quanto il cavidotto in media tensione interrato raggiunge la Stazione Elettrica di Utenza 150/30 kV, a sua volta connessa alla Rete Elettrica Nazionale nel Comune di Accadia. L'impianto eolico appena descritto è definito nel seguito **"Impianto eolico esistente"**.

L'ammodernamento complessivo dell'impianto eolico esistente consta invece nell'installazione di 17 aerogeneratori con potenza unitaria di 6,8 MW, per una potenza totale pari a 115,6 MW, da realizzare nel medesimo sito. Le opere di connessione restano le medesime dell'Impianto eolico esistente, a meno della sostituzione dei cavidotti interrati MT e l'ammodernamento di due stalli trasformatori all'interno della Stazione Elettrica d'Utenza. Il Progetto, nella configurazione innanzi descritta, viene definito nel seguito **"Progetto di ammodernamento"**.

Si evidenzia che nel Documento relativo alla **Strategia Energetica Nazionale (SEN 2017)** del 10 novembre 2017 si fa riferimento ai progetti di *repowering*, quali **occasione per attenuare l'impatto degli impianti eolici esistenti**, considerata la possibilità di ridurre il numero degli aerogeneratori a fronte di una maggiore potenza prodotta dall'installazione di nuove macchine, con ciò **garantendo comunque il raggiungimento degli obiettivi assegnati all'Italia**.

Entrando nel merito del presente documento, si effettua il presente studio per la presenza nell'area vasta (5km dal perimetro esterno dell'area dell'impianto) di alcuni siti della Rete Natura 2000 e per la potenziale interferenza del cavidotto MT e dei lavori d'ammodernamento di due stalli trasformatori all'interno della stazione elettrica d'utenza esistente, con il sito ZSC IT9110033. Si precisa, a tal proposito, che il cavidotto MT interrato, interferente con l'area ZSC in esame, segue per buona parte lo stesso percorso del cavidotto dell'impianto esistente, e che la stazione elettrica d'utenza, impianto d'utenza e di rete per la connessione, sono già esistenti ed interni alla stessa area ZSC.

Si evidenziano le seguenti aree naturali nell'area vasta (5km dal perimetro esterno dell'area dell'impianto) con relative distanze dal Progetto.

Codice Natura 2000	Nome Sito	Distanza dall'Aerogeneratore più prossimo	Distanza dalla Stazione Elettrica d'Utenza
ZPS IT8040022	Boschi e Sorgenti della Baronia	4,8 km	7,2km
ZSC IT9110033	Accadia-Deliceto	4,3 km	0 km

Lo Studio di Incidenza è lo strumento finalizzato a determinare e valutare gli effetti che un P/P/P//A può generare sui Siti della Rete Natura 2000 tenuto conto degli obiettivi di conservazione dei medesimi. Secondo le disposizioni dell'articolo 6, paragrafo 3 Direttiva 92/43/CEE "Habitat" qualsiasi piano o progetto non direttamente connesso e necessario alla gestione del sito ma che possa avere incidenze significative su di esso, è oggetto di una opportuna valutazione dell'incidenza.

La presente relazione, ai sensi dell'art. 5 comma 4 del D.P.R. 357/97 e ss.mm e ii., è da ritenersi parte integrante dello Studio di Impatto Ambientale.

Inoltre, per il caso in esame, si procederà con la seconda fase della valutazione progressiva, ovvero con la "Valutazione appropriata – Livello II", al fine di individuare il livello d'incidenza del progetto sull'integrità dei Siti.

Infine, si precisa che ai sensi dell'art. 4 comma 6-bis del D.Lgs 28/2011, così come sostituito dall'art. 36 comma 1-ter della Legge 34/2022, *al fine di accelerare la transizione energetica, nel caso di progetti di modifica di impianti di produzione di energia da fonti rinnovabili afferenti a integrali ricostruzioni, rifacimenti, riattivazioni e potenziamenti, finalizzati a migliorare il rendimento e le prestazioni ambientali, [...], ove il proponente sottoponga direttamente il progetto alle procedure di assoggettabilità a valutazione di impatto ambientale o di valutazione di impatto ambientale, **le procedure stesse hanno in ogni caso a oggetto solo l'esame delle variazioni dell'impatto sull'ambiente indotte dal progetto proposto.***

## 2. PREMESSA PROCEDURALE

Con la Direttiva Habitat (Direttiva 92/43/CEE) è stata istituita la rete ecologica europea "Natura 2000": un complesso di siti caratterizzati dalla presenza di habitat e specie sia animali e vegetali, di interesse comunitario (indicati negli allegati I e II della Direttiva) la cui funzione è quella di garantire la sopravvivenza a lungo termine della biodiversità presente sul continente europeo. La rete Natura 2000 è costituita dai Siti di Importanza Comunitaria (SIC) o proposti tali (pSIC), dalle Zone Speciali di Conservazione (ZSC) e dalle Zone di Protezione Speciali (ZPS).

L'articolo 6 della Direttiva 92/43/CEE "Habitat" stabilisce, in quattro paragrafi, il quadro generale per la conservazione e la gestione dei suddetti Siti che costituiscono la rete Natura 2000, fornendo tre tipi di disposizioni: propositive, preventive e procedurali.

In particolare, i paragrafi 3 e 4 dispongono misure preventive e procedure progressive, volte alla valutazione dei possibili effetti negativi, "incidenze negative significative", determinati da piani e progetti non direttamente connessi o necessari alla gestione di un Sito Natura 2000, definendo altresì gli obblighi degli Stati membri in materia di Valutazione di Incidenza e di Misure di Compensazione.

Attraverso l'art. 7 della direttiva Habitat, gli obblighi derivanti dall'art. 6, paragrafi 2, 3, e 4, sono estesi alle Zone di Protezione Speciale (ZPS) di cui alla Direttiva 147/2009/UE "Uccelli".

La valutazione di Incidenza è pertanto *il procedimento di carattere preventivo al quale è necessario sottoporre qualsiasi piano, programma, progetto, intervento od attività (P/P/P/I/A) che possa avere incidenze significative su un sito o proposto sito della rete Natura 2000, singolarmente o congiuntamente ad altri piani e progetti e tenuto conto degli obiettivi di conservazione del sito stesso.*

Per quanto riguarda l'ambito geografico, le disposizioni dell'articolo 6, paragrafo 3 non si limitano ai piani e ai progetti che si verificano esclusivamente all'interno di un sito Natura 2000; essi hanno come obiettivo anche piani e progetti situati al di fuori del sito ma che potrebbero avere un effetto significativo su di esso, indipendentemente dalla loro distanza dal sito in questione.

In ambito nazionale, la Valutazione di Incidenza (VInCA) viene disciplinata dall'art. 5 del DPR 8 settembre 1997, n. 357, così come sostituito dall'art. 6 del DPR 12 marzo 2003, n. 120

Le indicazioni tecnico-amministrativo-procedurali per l'applicazione della Valutazione di Incidenza sono dettate nelle Linee Guida Nazionali per la Valutazione di Incidenza (VInCA) - Direttiva 92/43/CEE "HABITAT" articolo 6, paragrafi 3 e 4, adottate in data 28.11.2019 con Intesa, ai sensi dell'articolo 8, comma 6, della legge 5 giugno 2003, n. 131, tra il Governo, le regioni e le Province autonome di Trento e Bolzano (Rep. atti n. 195/CSR 28.11.2019) (19A07968) (GU Serie Generale n.303 del 28-12-2019).

La metodologia per l'espletamento della Valutazione di Incidenza rappresenta un percorso di analisi e valutazione progressiva che si compone di 3 fasi principali:

Livello I: Screening – E' disciplinato dall'articolo 6, paragrafo 3, prima frase. Processo d'individuazione delle implicazioni potenziali di un piano o progetto su un Sito Natura 2000 o più siti, singolarmente o congiuntamente ad altri piani o progetti, e determinazione del possibile grado di significatività di tali incidenze. Pertanto, in questa fase occorre determinare in primo luogo se, il piano o il progetto sono direttamente connessi o necessari alla gestione del sito/siti e, in secondo luogo, se è probabile avere un effetto

significativo sul sito/ siti.

Livello II: Valutazione appropriata - Questa parte della procedura è disciplinata dall'articolo 6, paragrafo 3, seconda frase, e riguarda la valutazione appropriata e la decisione delle autorità nazionali competenti. Individuazione del livello di incidenza del piano o progetto sull'integrità del Sito/siti, singolarmente o congiuntamente ad altri piani o progetti, tenendo conto della struttura e della funzione del Sito/siti, nonché dei suoi obiettivi di conservazione. In caso di incidenza negativa, si definiscono misure di mitigazione appropriate atte a eliminare o a limitare tale incidenza al di sotto di un livello significativo.

Livello III: Possibilità di deroga all'articolo 6, paragrafo 3, in presenza di determinate condizioni. Questa parte della procedura è disciplinata dall'articolo 6, paragrafo 4, ed entra in gioco se, nonostante una valutazione negativa, si propone di non respingere un piano o un progetto, ma di darne ulteriore considerazione. In questo caso, infatti, l'articolo 6, paragrafo 4 consente deroghe all'articolo 6, paragrafo 3, a determinate condizioni, che comprendono l'assenza di soluzioni alternative, l'esistenza di motivi imperativi di rilevante interesse pubblico prevalente (IROPI) per realizzazione del progetto, e l'individuazione di idonee misure compensative da adottare.

La valutazione degli effetti su habitat e specie di interesse comunitario tutelati dalle Direttive Habitat ed Uccelli è anche uno degli elementi cardine delle procedure di Valutazione Ambientale (VAS e VIA) disciplinate dalla Parte Seconda del D.Lgs. 152/2006. Per tale ragione la definizione di valutazione di incidenza è stata inserita dal D.Lgs. 104/2017 all'art. 5, comma 1, lett. b-ter), del D. Lgs. 152/2006, come: *“procedimento di carattere preventivo al quale è necessario sottoporre qualsiasi piano o progetto che possa avere incidenze significative su un sito o su un'area geografica proposta come sito della rete Natura 2000, singolarmente o congiuntamente ad altri piani e progetti e tenuto conto degli obiettivi di conservazione del sito stesso.*

Il D.Lgs. 104/2017, modificando ed integrando anche l'art. 5 comma 1, lettera c), del D.Lgs.152/2006, ha altresì specificato che per impatti ambientali si intendono gli effetti significativi, diretti e indiretti, di un piano, di un programma o di un progetto, su diversi fattori. Tra questi è inclusa la *“biodiversità, con particolare attenzione alle specie e agli habitat protetti in virtù della direttiva 92/43/CEE e della direttiva 2009/147/CE”.*

Lo stesso D.P.R. 357/97 e ss. mm e ii., art. 5, comma 4, stabilisce che per i progetti assoggettati a procedura di valutazione di impatto ambientale, la valutazione di incidenza è ricompresa nell'ambito del predetto procedimento che, in tal caso, considera anche gli effetti diretti ed indiretti dei progetti sugli habitat e sulle specie per i quali detti siti e zone sono stati individuati. A tale fine lo studio di impatto ambientale predisposto dal proponente deve contenere in modo ben individuabile gli elementi relativi alla compatibilità del progetto con le finalità di conservazione della Rete Natura 2000, facendo riferimento all'Allegato G ed agli indirizzi delle Linee Guida Nazionali per la Valutazione di Incidenza (VInCA).

Gli screening di incidenza o gli studi di incidenza integrati nei procedimenti di VIA e VAS devono contenere le informazioni relative alla localizzazione ed alle caratteristiche del piano/progetto e la stima delle potenziali interferenze del piano/progetto in rapporto alle caratteristiche degli habitat e delle specie tutelati nei siti Natura 2000, ed è condizione fondamentale che le analisi svolte tengano in considerazione:

- gli obiettivi di conservazione dei siti Natura 2000 interessati dal piano/progetto;
- lo stato di conservazione delle specie e degli habitat di interesse comunitario presenti nei siti Natura 2000 interessati;
- le Misure di Conservazione dei siti Natura 2000 interessati e la coerenza delle azioni di piano/progetto con le medesime;
- tutte le potenziali interferenze dirette e indirette generate dal piano/progetto sui siti Natura 2000, sia in fase di realizzazione che di attuazione.

### 3. DOCUMENTI e NORMATIVA DI RIFERIMENTO

Per la redazione del presente elaborato sono stati consultati i seguenti documenti e normativa:

- Direttiva 92/43/CEE "Habitat";

- Direttiva 2009/47/CE "Uccelli";
- D.P.R. 357/97 e ss. mm. e ii.;
- Manuale Italiano di Interpretazione degli Habitat della Direttiva 92/43/CE (Ministero dell'Ambiente e della tutela del territorio e del mare);
- Guida metodologica alle disposizioni dell'articolo 6, paragrafi 3 e 4 della direttiva "Habitat" 92/43/CEE;
- Linee Guida Nazionali per la Valutazione di Incidenza (VInCA) – Direttiva 92/43/CEE "Habitat" Articolo 6, Paragrafi 3 e 4
- Regolamento Regionale 31/12/2010, n.24 Regolamento attuativo del D.M. 10 settembre 2010 del Ministero per lo Sviluppo Economico, "Linee Guida per l'autorizzazione degli impianti alimentati da fonti rinnovabili", recante la individuazione di aree e siti non idonei alla installazione di specifiche tipologie di impianti alimentati da fonti rinnovabili nel territorio della Regione Puglia.
- Deliberazione della Giunta Regionale 14 Marzo 2006, n.304 "Atto di indirizzo e coordinamento per l'espletamento della procedura di valutazione di incidenza ai sensi dell'art. 6 della direttiva 92/43/CEE e dell'art. 5 del D.P.R. n. 357/1997 così come modificato e integrato dall'art. 6 del D.P.R. n. 120/2003;"
- Legge Regionale 14/06/2007, n.17 Disposizioni in campo ambientale, anche in relazione al decentramento delle funzioni amministrative in materia ambientale.
- Deliberazione della Giunta Regionale 24 luglio 2018, n. 1362 "Valutazione di incidenza ambientale. Articolo 6 paragrafi 3 e 4 della Direttiva n.92/43/CEE ed articolo 5 del D.P.R. 357/1997 e smi. Atto di indirizzo e coordinamento. Modifiche e integrazioni alla D.G.R. n.304/2006";
- Deliberazione della Giunta Regionale 9 dicembre 2019, n. 2319 "Valutazione di incidenza ambientale. Articolo 6 paragrafi 3 e 4 della Direttiva n. 92/43/CEE ed articolo 5 del D.P.R. 357/1997 e smi. Atto di indirizzo e coordinamento. Modifiche ed integrazioni alla Delibera di Giunta Regionale n. 1362 del 24 luglio 2018;"
- Delibera di Giunta Regionale n. 2295 del 29 dicembre 2007 "Decreto 17 Ottobre 2007 del Ministero dell'ambiente e della tutela del territorio e del mare avente per oggetto "Criteri minimi uniformi per la definizione di misure di conservazione relative a Zone speciali di conservazione (ZSC) e a Zone di protezione speciale (ZPS)": presa d'atto e adeguamento della Deliberazione di G. R. n. 23 del 19/01/2007 - con allegati;"
- Natura 2000 Standard Data Form – IT8040022 Boschi e sorgenti della Baronìa (Formulario Standard Versione Dicembre 2019 – Regione Campania UOD Gestione Risorse Naturali Protette);
- Natura 2000 Standard Data Form – IT9110033 Accadia-Deliceto (Formulario Standard Versione Novembre 2019 – Regione Puglia - Servizio Assetto del Territorio - Ufficio Parchi e Tutela della Biodiversità), approvato con D.G.R. 218/2020;
- Piano di gestione del SIC del Accadia Deliceto", adottato con precedente D.G.R. n.2101/2008 e pubblicata sul BURP n. 1/2009 Delibera della Giunta Regionale n. 1084 del 2010;
- Rondinini, C., Battistoni, A., Peronace, V., Teofili, C. 2013. Lista Rossa IUCN dei Vertebrati Italiani. Comitato Italiano IUCN e Ministero dell'Ambiente e della Tutela del Territorio e del Mare, Roma;
- Gustin, M., Nardelli, R., Brichetti, P., Battistoni, A., Rondinini, C., Teofili, C. 2019 Lista Rossa IUCN degli uccelli nidificanti in Italia 2019. Comitato Italiano IUCN e Ministero dell'Ambiente e della tutela del Territorio e del Mare, Roma
- Documento di orientamento UE allo sviluppo dell'energia eolica in conformità alla legislazione dell'UE in materia ambientale. Commissione europea, 2011;
- F.Roscioni, M. Spada, 2014. Linee Guida per la valutazione dell'impatto degli impianti eolici sui chiropteri;
- Corine Land Cover anno 2012 – Fonte Portale Cartografico Nazionale, [www.pcn.minambiente.it](http://www.pcn.minambiente.it)

## 4. LOCALIZZAZIONE ED INQUADRAMENTO DEL SITO

### 4.1 LOCALIZZAZIONE DEL SITO D'INTERVENTO

Il Progetto di ammodernamento è realizzato nell'ambito dello stesso sito in cui è localizzato l'Impianto eolico esistente, autorizzato ed in esercizio, dove per stesso sito si fa riferimento alla definizione del comma 3-bis dell'art. 5 del D. Lgs. N. 28/2011.

In particolare, il Parco eolico (aerogeneratori, piazzole e viabilità d'accesso agli aerogeneratori) ricade interamente nel Comune di Sant'Agata di Puglia (FG) mentre il cavidotto MT attraversa anche il comune di Accadia (FG) per collegare il suddetto impianto alla stazione elettrica di utenza 150/30kV, a sua volta connessa alla Rete Elettrica Nazionale mediante connessione con uno stallo a 150 KV alla Stazione RTN di smistamento 150kV, ubicata nel Comune di Accadia (FG).

Entrando più nel dettaglio, il Parco Eolico in oggetto è localizzato sul territorio del Comune di Sant'Agata di Puglia in due località separate e distinte: località Ciommarino – Viticone – Palino, tra Nord - Nord Est ed Est - Nord Est dall'abitato di Sant'Agata di Puglia;

località Piano d'Olivola – Pezza del Tesoro, tra Ovest - sud Ovest e Sud - Sud Ovest dall'abitato di Sant'Agata di Puglia.

La Stazione elettrica d'utenza, l'impianto d'utenza e di rete per la connessione sono localizzati nel Comune di Accadia in direzione Nord-Ovest ad oltre 2km dall'abitato, ad un'altitudine di circa 800m. s.l.m.

Si riporta di seguito stralcio della corografia di inquadramento:



Figura 1 – Corografia d'inquadramento



Si riportano di seguito le coordinate in formato UTM (WGS84) del **Progetto di ammodernamento** con i fogli e le particelle in cui ricade la fondazione degli aerogeneratori:

AEROGENERATORE	COORDINATE AEROGENERATORE UTM (WGS84) - FUSO 33		Identificativo catastale		
	Long. E [m]	Lat. N [m]	Comune	Foglio	Particella
WTG SGP1NEW	535.952,0	4.559.648,0	Sant'Agata di Puglia	10	121
WTG SGP3NEW	536.234,5	4.559.307,3	Sant'Agata di Puglia	10	229
WTG SGP5NEW	536.508,7	4.558.998,1	Sant'Agata di Puglia	10	221
WTG SGP7NEW	536.791,5	4.558.771,0	Sant'Agata di Puglia	10	284
WTG SGP8NEW	539.010,0	4.559.598,5	Sant'Agata di Puglia	11	128
WTG SGP10NEW	539.481,1	4.559.599,4	Sant'Agata di Puglia	11	397
WTG SGP12NEW	537.421,8	4.558.449,8	Sant'Agata di Puglia	11	385
WTG SGP14NEW	537.940,0	4.557.605,0	Sant'Agata di Puglia	12	433
WTG SGP17NEW	538.191,0	4.558.710,0	Sant'Agata di Puglia	11	276-383
WTG SGP18NEW	538.753,0	4.557.903,0	Sant'Agata di Puglia	12	93-94
WTG SGP20NEW	539.328,0	4.557.453,0	Sant'Agata di Puglia	13	72-229
WTG SG01NEW	529.214,8	4.551.457,5	Sant'Agata di Puglia	67	395
WTG SG03NEW	529.792,5	4.550.256,4	Sant'Agata di Puglia	71	560-562
WTG SG05NEW	530.259,6	4.550.173,3	Sant'Agata di Puglia	71	558
WTG SG11NEW	529.864,0	4.551.068,0	Sant'Agata di Puglia	72	50-144
WTG SG13NEW	530.375,9	4.550.907,6	Sant'Agata di Puglia	73	88
WTG SG15NEW	532.005,2	4.550.472,5	Sant'Agata di Puglia	71	568

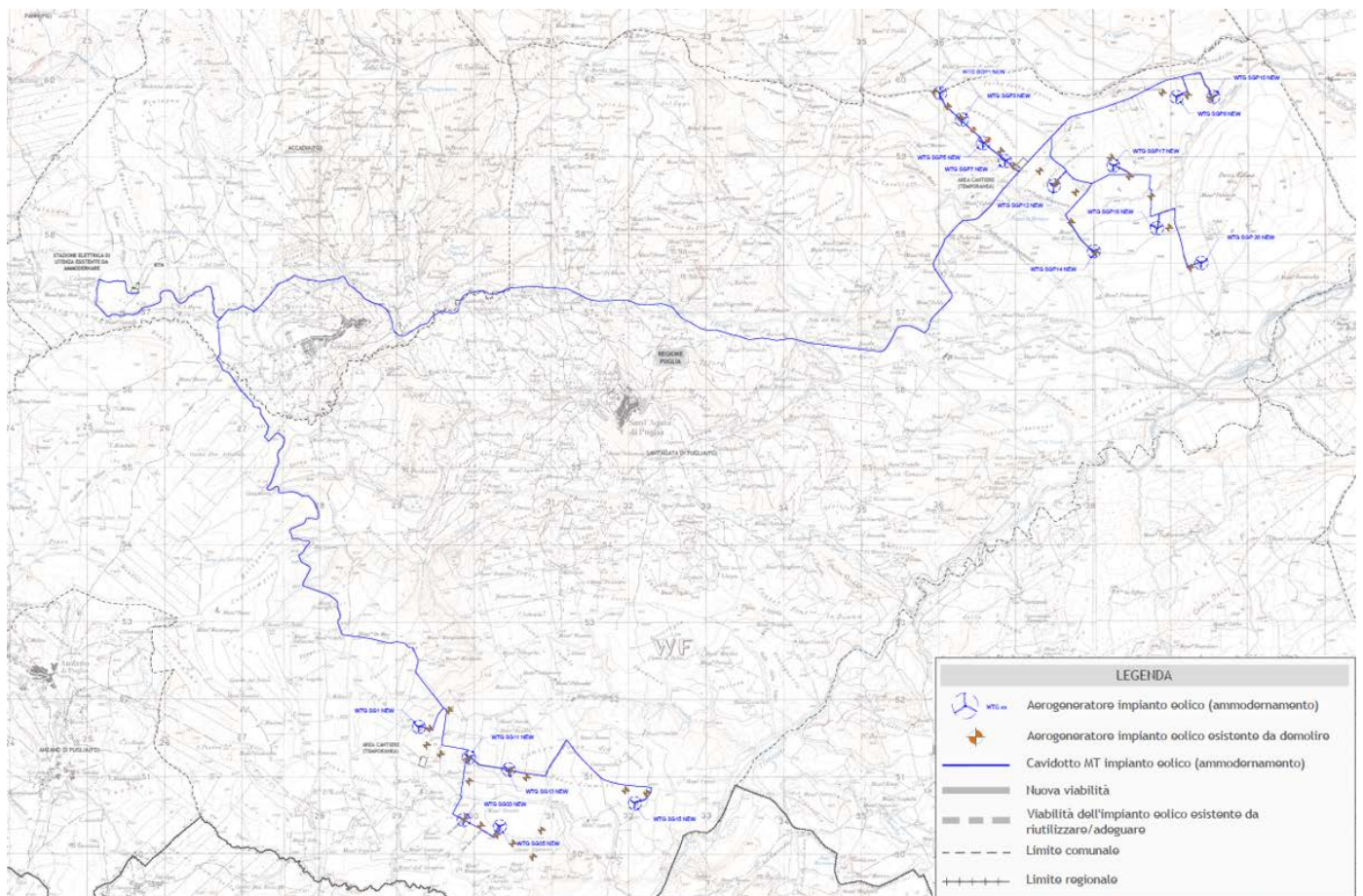
## 4.2 SITI RETE NATURA 2000

Si riporta di seguito una elaborazione della cartografia disponibile sul Portale Cartografico Nazionale all'indirizzo [www.pcn.minambiente.it](http://www.pcn.minambiente.it):



Figura 2 – Stralciamento Aree naturali protette – Fonte: Geoportale Nazionale, Ministero della Transizione Ecologica\_Progetto di ammodernamento

Dal riscontro effettuato emerge che le aree individuate per la realizzazione dei nuovi aerogeneratori non ricadono all’interno di aree appartenenti alla Rete Natura 2000 (SIC e ZPS) e IBA. Il cavidotto MT interrato, che segue per buona parte lo stesso percorso del cavidotto dell’impianto esistente, e la stazione elettrica d’utenza, impianto d’utenza e di rete per la connessione, anch’essi esistenti, interessano, invece, la ZSC IT9110033 Accadia – Deliceto. Si evidenzia, che per tali opere, l’Autorità Competente, con nota n.8045 del 01.07.05 espresse parere favorevole, ai fini della valutazione d’incidenza.

Per il Progetto d’ammodernamento in esame, si precisa quanto segue:

- il cavidotto MT sarà interrato principalmente al di sotto della viabilità esistente, o laddove non possibile, al più al di sotto di suoli agricoli; con riferimento a quest’ultimo caso, per il tratto di cavidotto che rientra nella ZSC in esame, al di fuori della viabilità esistente, è prevista la modalità di posa mediante Trivellazione Orizzontale Controllata (TOC);
- verranno effettuati interventi di adeguamento di due stalli trasformatori all’interno della stazione elettrica d’utenza esistente;
- l’impianto di rete per la connessione resterà inalterato.

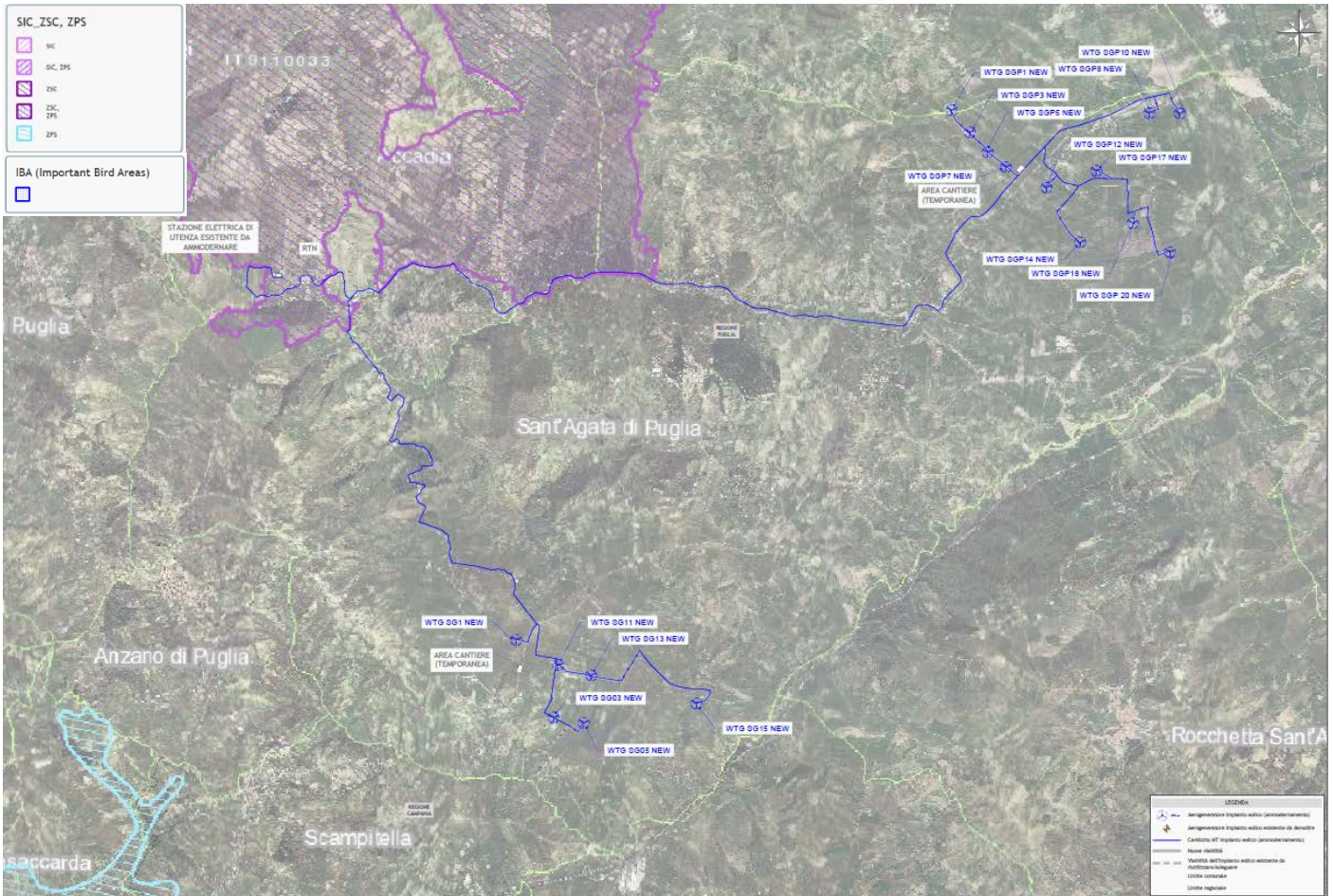
Da un’analisi a larga scala del territorio che circonda le aree di intervento, si segnalano, inoltre, le seguenti Zone Speciali di Conservazione (ZSC) /Zona di Protezione Speciale (ZPS) ed IBA:

- ZSC IT9110033 Accadia – Deliceto, distante circa 4,3 km dall'aerogeneratore più prossimo (WTG SGP1) e direttamente interessato dal tratto terminale del cavidotto MT e dalla stazione elettrica d'utenza, impianto d'utenza e di rete per la connessione, esistenti.
- ZPS IT8040022 – Boschi e Sorgenti della Baronia, distante circa 4,8 km dall'aerogeneratore più prossimo (WTG SG05) ed oltre 7,3 km dalla Stazione Elettrica d'Utenza.

È stata effettuata la sovrapposizione anche con l'impianto eolico esistente e si evidenzia che non si rilevano differenze rispetto al nuovo impianto, essendo lo stesso localizzato nel medesimo sito e non comportando sostanziali modifiche alle opere di connessione.

### 4.3 USO DEL SUOLO

L'uso del suolo è riconducibile a diverse tipologie che sono state individuate secondo la classificazione "Corine Land Cover". In Puglia le diverse destinazioni d'uso del suolo sono distinte in superfici agricole utilizzate (seminativi, vigneti, oliveti, frutteti, ecc.), che occupano la gran parte della superficie regionale; territori boscati e ambienti semi-naturali (presenza di boschi, aree a pascolo naturale, vari tipi di vegetazione, spiagge, dune e sabbie); superfici artificiali (infrastrutture, reti di comunicazione, insediamenti antropici, aree verdi urbane); corpi idrici e zone umide.

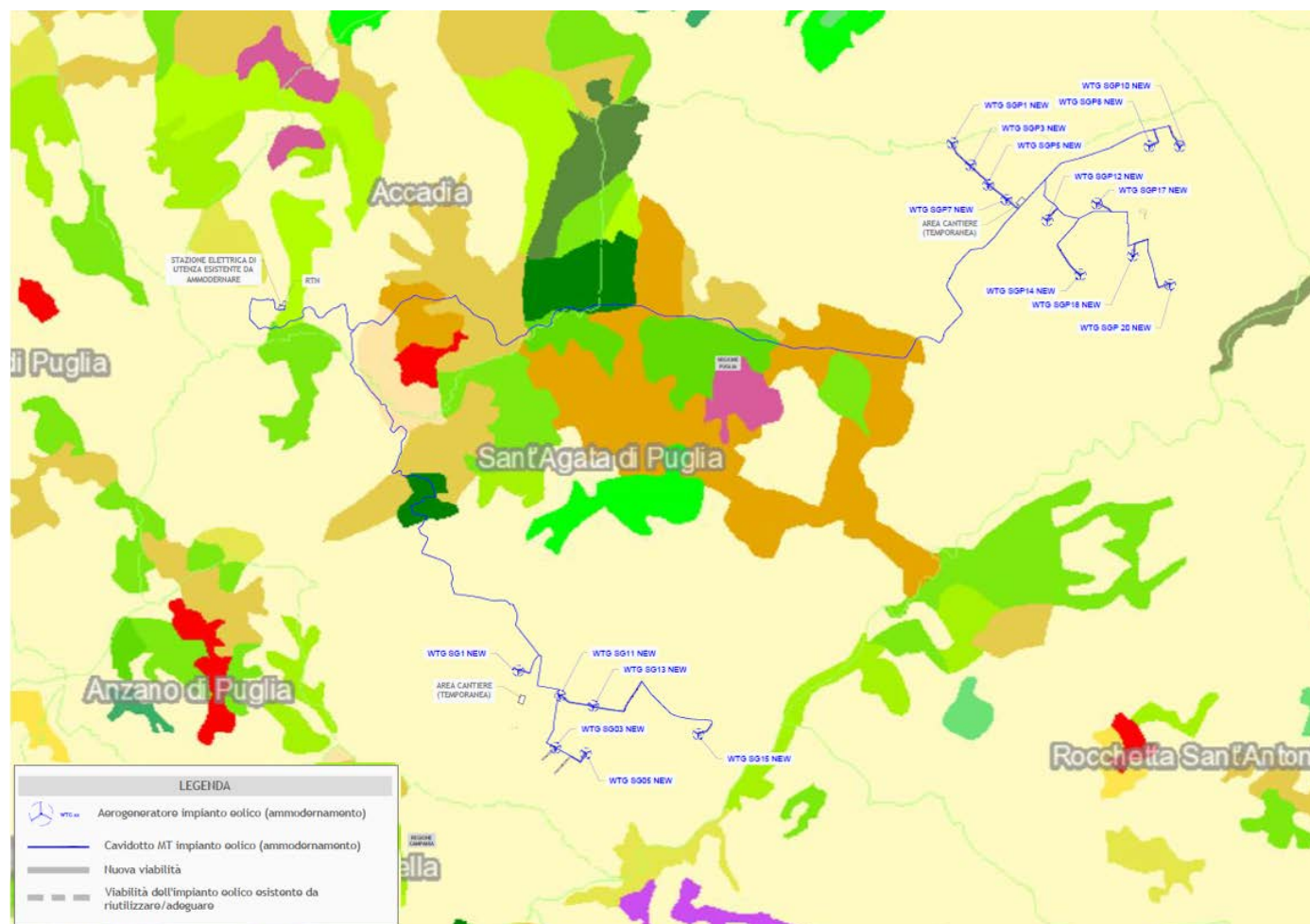



Figura 3 – Corine Land Cover anno 2012 – Fonte Portale Cartografico Nazionale all’indirizzo [www.pcn.minambiente.it](http://www.pcn.minambiente.it)

Dalla sovrapposizione del Progetto di Ammodernamento con la classificazione dell’uso del suolo si evince che l’impianto eolico (aerogeneratori, piazzole e nuova viabilità) ricade in “seminativi in aree non irrigue”. In realtà una buona parte del suolo occupato, per la natura stessa del Progetto che ricade all’interno dello stesso sito dell’impianto eolico esistente, è di fatto già antropizzata (piazzole viabilità e fondazioni degli aerogeneratori esistenti).

Il cavidotto MT è interrato principalmente al di sotto della viabilità esistente o, laddove non possibile, al più al di sotto di suoli agricoli, senza interessare elementi naturali. Si ricorda che il percorso del cavidotto, esterno all’impianto eolico, segue pressoché lo stesso tracciato del cavidotto esistente.

La stazione elettrica d’utenza è esistente e l’intervento d’ammodernamento di due stadi trasformatori avverrà all’interno della stessa, senza interessare nuovo suolo al di fuori di quello già antropizzato della stessa stazione esistente.

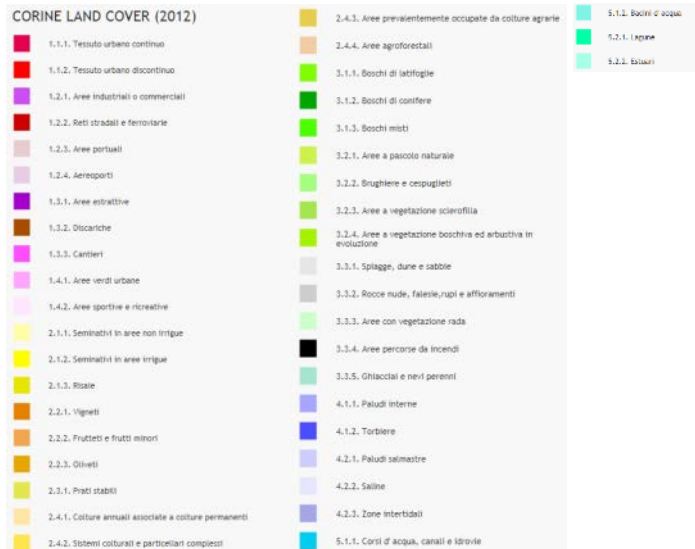
Facendo riferimento all’area vasta si può osservare che sono presenti aree prevalentemente occupate da colture agrarie, a rimarcare che l’uso principale del suolo in quest’area è legato all’agricoltura. L’area, poi, conserva territori boscati e seminaturali ai margini delle aree antropizzate dall’uomo per uso agricolo. Infine, nell’area sono presente aree antropizzate per l’uso energetico, caratterizzate dalla presenza di numerosi aerogeneratori, essendo il sito uno dei maggiormente produttivi nel panorama nazionale.

### ✓ **Confronto con l’impianto eolico esistente**

È interessante effettuare un confronto tra il suolo occupato dall’impianto eolico esistente e quello, invece, preso dal Progetto di Ammodernamento.

Dalle Tabelle che seguono, si nota come la riduzione del 53% del numero di aerogeneratori non comporti un’effettiva riduzione di suolo rispetto a quello attualmente interessato dall’Impianto Eolico Esistente, in quanto le piazzole necessarie per le nuove turbine eoliche risultano più grandi. Tuttavia, se si guarda alla viabilità, proprio per la natura stessa del Progetto che riduce il numero di torri e quindi i tratti di viabilità necessari per raggiungerle, si nota come la nuova viabilità insieme a quella esistente da potenziare ha un’estensione inferiore a quella esistente, il cui eccesso potrà ritornare all’uso originario (agricolo). Pertanto, nel complessivo l’occupazione di suolo risulta di poco superiore a quella dell’impianto eolico esistente (+19%), ma si evidenzia comunque una minor frammentazione dei suoli, per il ridotto numero di aerogeneratori e i tratti di viabilità necessari per collegarli (-28%).

IMPIANTO EOLICO ESISTENTE	
OPERE	Superfici mq
Aerogeneratore e piazzola	<b>14.400</b>
Viabilità	<b>44.952</b>
Stazione elettrica di utenza	4.700

IMPIANTO EOLICO AMMODERNAMENTO	
OPERE	Superfici mq
Aerogeneratore e piazzola	<b>39.100</b>
Viabilità di progetto	14.835
Viabilità impianto eolico esistente potenziata	17.592
Totale viabilità a servizio del parco	<b>32.427</b>
Stazione elettrica di utenza	4.700

CONSUMO DI SUOLO	
OPERE	Superfici mq
IMPIANTO EOLICO ESISTENTE	64.052
IMPIANTO EOLICO AMMODERNAMENTO	76.227
<b>Incremento percentuale del consumo di suolo</b>	<b>+19%</b>
<b>Riduzione percentuale della frammentazione di suolo</b>	<b>-28%</b>

## 5. CARATTERISTICHE PROGETTUALI

### 5.1 MOTIVAZIONE SCELTA PROGETTUALE

Il progetto di ammodernamento proposto è stato progettato seguendo una logica di sviluppo associata al consolidamento degli assetti esistenti, valorizzando di conseguenza territori già infrastrutturati, ottimizzando e diminuendo il numero di strutture stesse attraverso il miglioramento tecnologico.

Il potenziamento degli impianti esistenti, con la sostituzione degli aerogeneratori di vecchia concezione con quelli più moderni, vedono la possibilità di convergenza di elementi di miglioramento territoriale e ambientale e di logiche di sviluppo attraverso un sostanziale aumento della capacità produttiva.

La proposta, studiata nel dettaglio, si propone di apportare significativi benefici dovuti alla dismissione di strutture non più in linea con le necessità del proponente con conseguente diminuzione della pressione infrastrutturale sul territorio indotta dai numerosi impianti presenti in tutta la provincia di Foggia.

La dismissione degli aerogeneratori e di parte delle strutture connesse non più utili al nuovo impianto potrà apportare significativi miglioramenti a fronte di un nuovo inserimento numericamente fortemente ridotto.

In particolare, il Progetto prevede la dismissione dei 36 aerogeneratori dell'impianto eolico esistente (potenza in dismissione pari a 72 MW) e delle relative opere accessorie, oltre che nella rimozione dei cavidotti attualmente in esercizio, e la realizzazione nelle stesse aree di un nuovo impianto eolico costituito da 17 aerogeneratori e relative opere accessorie per una potenza complessiva di 115,6 MW.

Si tratta di strutture più potenti con caratteristiche importanti ma che, come mostreranno le successive valutazioni, si dimostrano compatibili con il territorio e con gli aspetti di maggiore sensibilità territoriale e ambientale del contesto. In particolare, la riduzione

del 53% del numero di aerogeneratori limita la frammentazione del territorio e le relative alterazioni antropiche, favorisce il ridimensionamento della percezione visiva e paesaggistica rispetto al paesaggio circostante.

Si ricorda, inoltre, che le caratteristiche anemologiche del sito d'impianto sono molto favorevoli per la produzione di energia da fonte eolica. Ne è una dimostrazione il fatto che le aree impegnate dal progetto di potenziamento sono state tra le prime in Italia ad essere utilizzate per l'installazione di aerogeneratori.

Lo studio di producibilità effettuato con il modello di turbina in progetto evidenzia un sostanziale incremento della produzione media annua rispetto allo stato attuale (più del doppio).

*Si ricorda che il Piano Nazionale Integrato per l'Energia e il Clima (PNIEC) ha precisato gli obiettivi sull'energia da fonti di rinnovabili al 2030, obiettivi con i quali l'Italia si è impegnata ad incrementare fino al 30% la quota di rinnovabili su tutti i consumi finali al 2030 e, in particolare, di coprire il 55% dei consumi elettrici con fonti rinnovabili. In particolare, gli obiettivi indicati dal PNIEC, suddivisi in base alla fonte, prevedono per l'energia da fonte eolica la necessità di installare ulteriori 10 GW di potenza al 2030, con un incremento annuo pari a 1 GW, a partire dall'anno 2021.*

Pertanto, il Progetto di ammodernamento è coerente con gli obiettivi previsti dal PNIEC, in quanto comporta un aumento della potenza installata da fonte eolica e della producibilità, e lo è semplicemente andando a migliorare un impianto esistente con l'installazione di più moderni aerogeneratori.

La crescita della produzione di energia comporta, poi, con la medesima proporzione l'abbattimento di produzione di CO<sub>2</sub> equivalente.

Per provare a stimare la CO<sub>2</sub> potenzialmente risparmiata si fa riferimento alle informazioni contenute nel documento di ISPRA 343/2021 "Indicatori di efficienza e decarbonizzazione del sistema energetico nazionale e del settore elettrico", correlando la stima con il fattore totale di emissione di CO<sub>2</sub> da produzione termoelettrica lorda (454,6 gCO<sub>2</sub>/kWh).

Quello che ne risulta è che grazie alla realizzazione e all'esercizio dell'opera in progetto non saranno emesse 122,1 ktCO<sub>2</sub>/anno che, a parità di produzione elettrica, avrebbe emesso un impianto alimentato da combustibili tradizionali.

Inoltre, facendo un confronto con l'attuale impianto eolico, la cui produzione energetica annua ammonta a circa 116.565MWh con un risparmio potenziale di CO<sub>2</sub> di circa 52,99 ktCO<sub>2</sub>/anno, è evidente come il progetto di repowering garantirebbe più del doppio dell'energia elettrica prodotta e un dimezzamento dell'emissioni di CO<sub>2</sub> potenziali, il tutto associato ad una riduzione massiccia del numero delle turbine presenti in sito che passeranno da 36 a 17 unità. In sintesi:

	Impianto Eolico Esistente	Progetto di Ammodernamento
N° Aerogeneratori	36	17
Producibilità annua dell'impianto [MWh/anno]	116.565	268.500
Emissioni di CO <sub>2</sub> equivalente evitate in un anno [ktCO <sub>2</sub> /anno]	52,99	122,1

Si sottolinea inoltre che le aree liberate dagli aerogeneratori e dalle piazzole di servizio saranno ripristinate e restituite agli usi naturali del suolo, in prevalenza agricoli per quanto riguarda il territorio in cui si inseriscono, con beneficio non solo territoriale ma anche percettivo paesaggistico.

Altro elemento di grande valore e interesse è l'accuratezza con cui il nuovo layout è stato definito, seguendo le indicazioni contenute nell'art.5, del D.Lgs. n. 28/2011, così come modificato dall'art. 32 co.1 del D.L. 77/2021 e poi dall'art. 9 co.1 della Legge n.34/2022, che definiscono gli aspetti tecnici per considerare gli interventi sull'impianto eolico esistente non sostanziali.

## 5.2 OBIETTIVI DEL PROGETTO

Una volta realizzato, l'impianto consentirà di conseguire i seguenti risultati:

- immissione nella rete dell'energia prodotta tramite fonti rinnovabili quali l'energia solare;

- impatto ambientale relativo all'emissioni atmosferiche locale nullo, in relazione alla totale assenza di emissioni inquinanti, contribuendo così alla riduzione delle emissioni di gas climalteranti in accordo con quanto ratificato a livello nazionale all'interno del Protocollo di Kyoto;
- sensibilità della committenza sia ai problemi ambientali che all'utilizzo di nuove tecnologie ecocompatibili.
- miglioramento della qualità ambientale e paesaggistica del contesto territoriale su cui ricade il progetto.

### 5.3 OTTIMIZZAZIONE DELLA SOLUZIONE PROGETTUALE DI AMMODERNAMENTO

La disposizione del Progetto di Ammodernamento sul terreno dipende oltre che da considerazioni basate su criteri di massimo rendimento dei singoli aerogeneratori, anche da fattori legati alla presenza di vincoli ostativi, alla natura del sito, all'orografia, all'esistenza o meno delle strade, piste, sentieri, alla presenza di fabbricati e, non meno importante, da considerazioni relative all'impatto paesaggistico dell'impianto nel suo insieme.

Con riferimento ai fattori suddetti si richiamano alcuni criteri di base utilizzati nella scelta delle diverse soluzioni individuate, al fine di migliorare l'inserimento del Progetto di ammodernamento nel territorio:

- analisi dalla pianificazione territoriale ed urbanistica, avendo avuto cura di evitare di localizzare gli aerogeneratori all'interno e in prossimità delle aree soggette a tutela ambientale e paesaggistica;
- limitazione delle opere di scavo/riporto;
- massimo utilizzo della viabilità esistente; realizzazione della nuova viabilità rispettando l'orografia del terreno e secondo la tipologia esistente in zona o attraverso modalità di realizzazione che tengono conto delle caratteristiche percettive generali del sito;
- impiego di materiali che favoriscano l'integrazione con il paesaggio dell'area per tutti gli interventi che riguardino manufatti (strade, cabine, muri di contenimento, ecc.);
- attenzione alle condizioni determinate dai cantieri e ripristino della situazione "ante operam" delle aree occupate. Particolare riguardo alla reversibilità e rinaturalizzazione o rimboschimento sia delle aree occupate dalle opere da dismettere che dalle aree occupate temporaneamente da camion e autogru nella fase di montaggio degli aerogeneratori.

#### ✓ **D.M. 10/09/10 (Allegato 4)**

Oltre alle considerazioni di carattere generale sulla producibilità e sulla presenza di zone sensibili dal punto di vista ambientale, la definizione del layout tiene conto anche dell'allegato 4 "elementi per il corretto inserimento nel paesaggio e sul territorio" del D.M.10/09/10 "Linee guida per l'autorizzazione degli impianti alimentati da fonti rinnovabili". Il pieno rispetto delle misure di mitigazione individuate dal proponente in conformità al suddetto allegato, costituisce un elemento di valutazione favorevole del Progetto. Pertanto, sono state considerate le varie misure di mitigazione riportate nel suddetto allegato, al fine di un miglior inserimento del Progetto nel territorio. Tra queste misure di mitigazione, ve ne sono alcune da tener in considerazione nella configurazione del layout dell'impianto da realizzare.

In particolare, le distanze di cui si si è cercato di tener conto, compatibilmente con l'area interessata dall'impianto eolico esistente, con i vincoli ambientali, le strade esistenti, l'orografia, ..., sono riportate nell'elenco sintetizzato di seguito:

- Distanza minima tra macchine di 5-7 diametri sulla direzione prevalente del vento e di 3-5 diametri sulla direzione perpendicolare a quella prevalente del vento (punto 3.2. lett. n).
- Minima distanza di ciascun aerogeneratore da unità abitative munite di abitabilità, regolarmente censite e stabilmente abitate, non inferiore a 200 m (punto 5.3 lett. a).
- Minima distanza di ciascun aerogeneratore dai centri abitati individuati dagli strumenti urbanistici vigenti non inferiore a 6 volte l'altezza massima dell'aerogeneratore (punto 5.3 lett. b).

- Distanza di ogni turbina eolica da una strada provinciale o nazionale superiore all'altezza massima dell'elica comprensiva del rotore e comunque non inferiore a 150 m dalla base della torre (punto 7.2 lett.a).

✓ **Modifica non sostanziale (art. 5 D.Lgs n.28/2011)**

Atro elemento di grande valore e interesse è l'accuratezza con cui il nuovo layout è stato definito rispetto all'impianto eolico esistente, seguendo le indicazioni contenute nell'art.5, del D.Lgs. n. 28/2011, così come modificato dall'art. 32 co.1 del D.L. 77/2021 e poi dall'art. 9 co.1 della Legge n.34 del 2022, che definiscono gli aspetti tecnici per considerare gli interventi sull'impianto eolico esistente non sostanziali.

In particolare, l'intervento in esame sarà realizzato nello stesso sito dell'impianto eolico esistente, comportando una riduzione minima del numero di aerogeneratori, e rispettando l'altezza massima prevista.

ART. 5 comma 3-bis			
<i>La superficie planimetrica del nuovo impianto è all'interno di quella autorizzata con una tolleranza inferiore al 20%</i>			
ART. 5 comma 3-ter			
d1 =	80	m	> 70m
n1 =	36		
d2 =	172	m	
n2 =	17		
<i>Il numero dei nuovi aerogeneratori è pari a 17</i>			
ART. 5 comma 3-quater			
h1 =	107	m	
h2max=	230	m	
<i>L'altezza del nuovo aerogeneratore è pari a 200m</i>			

## 5.4 ALTERNATIVA ZERO

L'alternativa zero prevede la non realizzazione del Progetto in esame, mantenendo lo status quo dell'ambiente. Quest'ultimo si caratterizza per la presenza di 36 aerogeneratori, ormai di vecchia concezione, in un contesto fortemente caratterizzato dalla presenza di numerosi aerogeneratori.

L'intervento proposto, invece, tende a valorizzare il più possibile una risorsa che sta dando ormai da più di un decennio risultati eccellenti, su un'area già sfruttata sotto questo aspetto, quindi con previsioni attendibili in termini di produttività.

I nuovi aerogeneratori consentiranno di incrementare la produzione di energia **di più del doppio rispetto alla potenzialità dell'impianto allo stato attuale**. La maggiore producibilità genererà la diminuzione di produzione di CO2 equivalente. Inoltre, il "rinnovo" dei parchi eolici esistenti e vetusti oltre a consentire una maggiore produzione di energia eolica comporta una limitazione della frammentazione del territorio e delle relative alterazioni antropiche, nonché un ridimensionamento della percezione visiva e paesaggistica rispetto al paesaggio circostante.

Pertanto, la predisposizione del nuovo layout e del numero dei nuovi aerogeneratori sono il risultato di una logica di ottimizzazione del potenziale eolico del sito e di armonizzare dal punto di vista paesaggistico e orografico le conseguenze che lo stesso pone, così come analizzato nel "Quadro di riferimento ambientale" della presente.

**La mancata realizzazione degli interventi proposti si tradurrebbe in un minore sfruttamento del potenziale energetico (produzione attuale green di circa 2 volte inferiore alla futura del progetto di ammodernamento) ed alla rinuncia di un riassetto e di una riduzione di strutture sul territorio.**



## 5.5 ALTERNATIVE TECNOLOGICHE E LOCALIZZATIVE

In merito alla localizzazione delle opere e alle ipotesi alternative si sottolinea che trattandosi di una tipologia di intervento che costituisce il potenziamento di impianti eolici esistenti si è cercato il massimo riutilizzo delle aree già occupate da infrastrutture e opere con l'impossibilità di identificare delle alternative localizzative significative. In particolare, l'intervento si vuole configurare come variante non sostanziale all'impianto eolico esistente e dunque deve essere localizzato all'interno dello stesso sito dell'impianto eolico esistente.

L'alternativa localizzativa, infatti, comporterebbe lo sfruttamento di nuove aree naturali e/o seminaturali e di conseguenza genererebbe impatti più marcati rispetto a quelli generati dal presente progetto di ammodernamento. La realizzazione di un impianto costituito da 17 aerogeneratori in un sito non ancora antropizzato implicherebbe un impatto maggiore rispetto al Progetto proposto sia in termini di consumo di suolo sia di modifica della percezione del paesaggio.

## 5.6 DESCRIZIONE DEL PROGETTO

Il Progetto di Ammodernamento prevede nello specifico:

- dismissione dei 36 aerogeneratori dell'impianto eolico esistente (potenza in dismissione pari a 72 MW) e delle relative opere accessorie, oltre che nella rimozione dei cavidotti attualmente in esercizio;
- realizzazione nelle stesse aree di un nuovo impianto eolico costituito da 17 aerogeneratori e relative opere accessorie per una potenza complessiva di 115,6 MW. In particolare, l'impianto sarà costituito da aerogeneratori della potenza unitaria di 6,8 MW, diametro del rotore di 172 m ed altezza complessiva di 200 m;
- la costruzione di nuovi cavidotti interrati MT in sostituzione di quelli attualmente in esercizio;
- interventi di adeguamento della stazione elettrica d'utenza attraverso l'ammodernamento di due aree stallo esistenti, aventi trasformatori 16/20 MVA con due nuove aventi trasformatori da 40/50 MVA, mentre l'impianto di rete per la connessione resterà inalterato;
- futura dismissione dell'impianto ammodernato, al termine della sua vita utile.

## 5.7 CARATTERISTICHE TECNICHE DEL PROGETTO

### 5.6.1. Aerogeneratori

Un aerogeneratore o una turbina eolica trasforma l'energia cinetica posseduta dal vento in energia elettrica senza l'utilizzo di alcun combustibile e passando attraverso lo stadio di conversione in energia meccanica di rotazione effettuato dalle pale. Come illustrato meglio di seguito, al fine di sfruttare l'energia cinetica contenuta nel vento, convertendola in energia elettrica una turbina eolica utilizza diversi componenti sia meccanici che elettrici. In particolare, il rotore (pale e mozzo) estrae l'energia dal vento convertendola in energia meccanica di rotazione e costituisce il “motore primo” dell'aerogeneratore, mentre la conversione dell'energia meccanica in elettrica è effettuata grazie alla presenza di un generatore elettrico.

Un aerogeneratore richiede una velocità minima del vento (cut-in) di 2-4 m/s ed eroga la potenza di progetto ad una velocità del vento di 10-14 m/s. A velocità elevate, generalmente di 20-25 m/s (cut-off) la turbina viene arrestata dal sistema frenante per ragioni di sicurezza. Il blocco può avvenire con veri e propri freni meccanici che arrestano il rotore o, per le pale ad inclinazione variabile “nascondendo” le stesse al vento mettendole nella cosiddetta posizione a “bandiera”.

Le turbine eoliche possono essere suddivise in base alla tecnologia costruttiva in due macro-famiglie:

- turbine ad asse verticale - VAWT (Vertical Axis Wind Turbine),
- turbine ad asse orizzontale – HAWT (Horizontal Axis Wind Turbine).

Le turbine VAWT costituiscono l'1% delle turbine attualmente in uso, mentre il restante 99% è costituito dalle HAWT. Delle turbine ad asse orizzontale, circa il 99% di quelle installate è a tre pale mentre l'1% a due pale.

L'aerogeneratore eolico ad asse orizzontale è costituito da una **torre** tubolare in acciaio che porta alla sua sommità la **navicella**, all'interno della quale sono alloggiati l'albero di trasmissione lento, il moltiplicatore di giri, l'albero veloce, il generatore elettrico ed i dispositivi ausiliari. All'estremità dell'albero lento, corrispondente all'estremo anteriore della navicella, è fissato il **rotore** costituito da un mozzo sul quale sono montate le pale. La navicella può ruotare rispetto al sostegno in modo tale da tenere l'asse della macchina sempre parallela alla direzione del vento (movimento di imbardata); inoltre è dotata di un sistema di controllo del passo che, in corrispondenza di alta velocità del vento, mantiene la produzione di energia al suo valore nominale indipendentemente dalla temperatura e dalla densità dell'aria; in corrispondenza invece di bassa velocità del vento, il sistema a passo variabile e quello di controllo ottimizzano la produzione di energia scegliendo la combinazione ottimale tra velocità del rotore e angolo di orientamento delle pale in modo da avere massimo rendimento.

Tutto il funzionamento dell'aerogeneratore è controllato da un sistema a microprocessori che attua un'architettura multiprocessore in tempo reale. Tale sistema è collegato a un gran numero di sensori mediante cavi a fibre ottiche. In tal modo si garantisce la più alta rapidità di trasferimento del segnale e la maggior sicurezza contro le correnti vaganti o i colpi di fulmine. Il computer installato nell'impianto definisce i valori di velocità del rotore e del passo delle pale e funge quindi anche da sistema di supervisione dell'unità di controllo distribuite dell'impianto elettrico e del meccanismo di controllo del passo alloggiato nel mozzo.

Le fondazioni degli aerogeneratori saranno del tipo plinto su pali, di forma in pianta circolare, in calcestruzzo armato, le cui dimensioni sono riportate nella Relazione Tecnica. Si Precisa che quest'ultime **potranno subire modifiche** nel corso dei successivi livelli di progettazione.

### **Caratteristiche tecniche**

Il tipo di aerogeneratore previsto per l'impianto in oggetto (aerogeneratore di progetto) è ad asse orizzontale con rotore tripala e una potenza massima di 6,8 MW, avente le caratteristiche principali di seguito riportate:

- rotore tripala a passo variabile, di diametro massimo pari a 172 m, posto sopravvento alla torre di sostegno, costituito da 3 pale generalmente in resina epossidica rinforzata con fibra di vetro e da mozzo rigido in acciaio;
- navicella in carpenteria metallica con carenatura in vetroresina e lamiera, in cui sono collocati il generatore elettrico, il moltiplicatore di giri, il convertitore elettronico di potenza, il trasformatore BT/MT e le apparecchiature idrauliche ed elettriche di comando e controllo;
- torre di sostegno tubolare troncoconica in acciaio;
- altezza complessiva massima fuori terra dell'aerogeneratore pari a 200,00 m;
- diametro massimo alla base del sostegno tubolare: 4,80 m;
- area spazzata massima: 23.235 mq.

Ai fini degli approfondimenti progettuali e dei relativi studi specialistici, si sono individuati alcuni specifici modelli commerciali di aerogeneratore ad oggi esistenti sul mercato, idonei ad essere conformi all'aerogeneratore di progetto.

Nello specifico i modelli di aerogeneratore considerati risultano i seguenti:

1. Vestas V172- HH 114m – 6,8 MW
2. Siemens Gamesa SG170 - HH 115m – 6,6 MW
3. General Electric GE164 – HH 112m – 6,0 MW

### **5.6.2. Viabilità e piazzole**

#### **Piazzole di costruzione**

Il montaggio dell'aerogeneratore richiede la predisposizione di aree di dimensioni e caratteristiche opportune, necessarie per accogliere temporaneamente sia i componenti delle macchine (elementi della torre, pale, navicella, mozzo, etc.) che i mezzi necessari al sollevamento dei vari elementi. In corrispondenza della zona di collocazione della turbina si realizza una piazzola

provvisoria delle dimensioni, come di seguito riportate, diverse in base all'orografia del suolo e alle modalità di deposito e montaggio della componentistica delle turbine, disposta in piano e con superficie in misto granulare, quale base di appoggio per le sezioni della torre, la navicella, il mozzo e l'ogiva. Lungo un lato della piazzola, su un'area idonea, si prevede area stoccaggio blade, in seguito calettate sul mozzo mediante una idonea gru, con cui si prevede anche al montaggio dell'ogiva. Il montaggio dell'aerogeneratore (cioè, in successione, degli elementi della torre, della navicella e del rotore) avviene per mezzo di una gru tralicciata, posizionata a circa 25-30 m dal centro della torre e precedentemente assemblata sul posto; si ritiene pertanto necessario realizzare uno spazio idoneo per il deposito degli elementi del braccio della gru tralicciata. Parallelamente a questo spazio si prevede una pista per il transito dei mezzi ausiliari al deposito e montaggio della gru, che si prevede coincidente per quanto possibile con la parte terminale della strada di accesso alla piazzola al fine di limitare al massimo le aree occupate durante i lavori. Le dimensioni planimetriche massime delle singole piazzole sono circa 2.800 mq.



Figura 4 – Piazzola per il montaggio dell'aerogeneratore

### **Viabilità di costruzione**

La viabilità interna sarà costituita da una serie di strade e di piste di accesso che consentiranno di raggiungere agevolmente tutte le postazioni in cui verranno collocati gli aerogeneratori.

Tale viabilità interna sarà costituita sia da strade già esistenti che da nuove strade appositamente realizzate.

Le strade esistenti verranno adeguate in alcuni tratti per rispettare i raggi di curvatura e l'ingombro trasversale dei mezzi di trasporto dei componenti dell'aerogeneratore. Tali adeguamenti consisteranno quindi essenzialmente in raccordi agli incroci di strade e ampliamenti della sede stradale nei tratti di minore larghezza, per la cui esecuzione sarà richiesta l'asportazione, lateralmente alle strade, dello strato superficiale di terreno vegetale e la sua sostituzione con uno strato di misto granulare stabilizzato. Le piste di nuova costruzione avranno una larghezza di 5 m e su di esse, dopo l'esecuzione della necessaria compattazione, verrà steso uno strato di geotessile, quindi verrà realizzata una fondazione in misto granulare dello spessore di 50 cm e infine uno strato superficiale di massicciata dello spessore di 10 cm. Verranno eseguite opere di scavo, compattazione e stabilizzazione nonché riempimento con inerti costipati e rullati così da avere un sottofondo atto a sostenere i carichi dei mezzi eccezionali nelle fasi di accesso e manovra. La costruzione delle strade di accesso in fase di cantiere e di quelle definitive dovrà rispettare adeguate pendenze sia trasversali che longitudinali allo scopo di consentire il drenaggio delle acque impedendo gli accumuli in prossimità delle piazzole di lavoro degli aerogeneratori. A tal fine le strade dovranno essere realizzate con sezione a pendenza con inclinazione di circa il 2%.

### **Piazzole e viabilità in fase di ripristino**

A valle del montaggio dell'aerogeneratore, tutte le aree adoperate per le operazioni verranno ripristinate, tornando così all'uso originario, e la piazzola verrà ridotta per la fase di esercizio dell'impianto ad una superficie di circa 1.500 mq oltre l'area occupata dalla fondazione, atte a consentire lo stazionamento di una eventuale autogru da utilizzarsi per lavori di manutenzione. Le aree esterne alla piazzola definitiva, occupate temporaneamente per la fase di cantiere, verranno ripristinate alle condizioni iniziali.

### 5.6.3. Cavidotti max 30 kV

Al di sotto della viabilità interna al parco o al di sotto delle proprietà private, correranno i cavi di media tensione che trasmetteranno l'energia elettrica prodotta dagli aerogeneratori alla sottostazione MT/AT e quindi alla rete elettrica nazionale.

#### Caratteristiche Elettriche del Sistema MT

Tensione nominale di esercizio (U)	30 Kv	
Tensione massima (Um)	36 Kv	
Frequenza nominale del sistema	50 Hz	
stato del neutro	isolato	
Massima corrente di corto circuito trifase		(1)
Massima corrente di guasto a terra monofase e durata		(1)

Note:

(1) da determinare durante la progettazione esecutiva dei sistemi elettrici.

#### Cavo 30 KV: Caratteristiche Tecniche e Requisiti

Tensione di esercizio (Ue) 30 kV

Tipo di cavo Cavo MT unipolare schermato con isolamento estruso, riunito ad elica visibile Note:

Sigla di identificazione	ARG7H1(AR)E (x)
Conduttori	Alluminio
Isolamento	Mescola di polietilene reticolato (qualità DIX 8)
Schermo	filo di rame
Guaina esterna	Da definire durante la progettazione esecutiva dei sistemi elettrici
Potenza da trasmettere	Da definire durante la progettazione esecutiva dei sistemi elettrici
Sezione conduttore	Da definire durante la progettazione esecutiva dei sistemi elettrici
Messa a terra della guaina	Da definire durante la progettazione esecutiva dei sistemi elettrici
Tipo di posa	Direttamente interrato

#### Posa dei cavi

La posa dei cavi di potenza sarà preceduta dal livellamento del fondo dello scavo e la posa di un cavidotto in tritubo DN50, per la posa dei cavi di comunicazione in fibra ottica. Tale tubo protettivo dovrà essere posato nella trincea in modo da consentire l'accesso ai cavi di potenza (apertura di scavo) per eventuali interventi di riparazione ed esecuzione giunti senza danneggiare il cavo di comunicazione.

La posa dei tubi dovrà avvenire in maniera tale da evitare ristagni di acqua (pendenza) e avendo cura nell'esecuzione delle giunzioni. Durante la posa delle tubazioni sarà inserito in queste un filo guida in acciaio.

La posa dovrà essere eseguita secondo le prescrizioni della Norma CEI 11-17, in particolare per quanto riguarda le temperature minime consentite per la posa e i raggi di curvatura minimi.

La bobina deve essere posizionata con l'asse di rotazione perpendicolare al tracciato di posa ed in modo che lo svolgimento del cavo avvenga dall'alto evitando di invertire la naturale curvatura del cavo nella bobina.

**Scavi e Rinterri**

Lo scavo sarà a sezione ristretta, con una larghezza variabile da cm 50 a 200 al fondo dello scavo; la sezione di scavo sarà parallelepipedica con le dimensioni come da particolare costruttivo relativo al tratto specifico.

Dove previsto, sul fondo dello scavo, verrà realizzato un letto di sabbia lavata e vagliata, priva di elementi organici, a bassa resistività e del diametro massimo pari 2 mm su cui saranno posizionati i cavi direttamente interrati, a loro volta ricoperti da un ulteriore strato di sabbia dello spessore minimo, misurato rispetto all'estradosso dei cavi di cm 10, sul quale posare il tritubo. Anche il tritubo deve essere rinfiancato, per tutta la larghezza dello scavo, con sabbia fine sino alla quota minima di cm 20 rispetto all'estradosso dello stesso tritubo.

Sopra la lastra di protezione in PVC l'appaltatrice dovrà riempire la sezione di scavo con misto granulometrico stabilizzato della granulometria massima degli inerti di cm 6, provvedendo ad una adeguata costipazione per strati non superiori a cm 20 e bagnando quando necessario.

Alla quota di meno 35 cm rispetto alla strada, si dovrà infine posizionare il nastro monitore bianco e rosso con la dicitura "cavi in tensione 30 kV" così come previsto dalle norme di sicurezza.

Le sezioni di scavo devono essere ripristinate in accordo alle sezioni tipiche sopracitate.

Nei tratti dove il cavidotto viene posato in terreni coltivati il riempimento della sezione di scavo sopra la lastra di protezione sarà riempito con lo stesso materiale precedentemente scavato, previa caratterizzazione ambientale che ne evidenzi la non contaminazione; l'appaltatore deve provvedere, durante la fase di scavo ad accantonare lungo lo scavo il terreno vegetale in modo che, a chiusura dello scavo, il vegetale stesso potrà essere riposizionato sulla parte superiore dello scavo.

Lo scavo sarà a sezione obbligata sarà eseguito dall'Appaltatore con le caratteristiche riportate nella sezione tipica di progetto. In funzione del tipo di strada su cui si deve posare, in particolare in terreni a coltivo o similari, si prescrive una quota di scavo non inferiore a 1,30 metri.

Nei tratti in attraversamento o con presenza di manufatti interrati che non consentano il rispetto delle modalità di posa indicate, sarà necessario provvedere alla posa ad una profondità maggiore rispetto a quella tipica; sia nel caso che il sotto servizio debba essere evitato posando il cavidotto al di sotto o al di sopra dello stesso, l'appaltatore dovrà predisporre idonee soluzioni progettuali che permettano di garantire la sicurezza del cavidotto, il tutto in accordo con le normative. In particolare, si prescrive l'utilizzo di calcestruzzo o lamiera metalliche a protezione del cavidotto, previo intubamento dello stesso, oppure l'intubamento all'interno di tubazioni in acciaio. Deve essere garantita l'integrità del cavidotto nel caso di scavo accidentale da parte di terzi. In tali casi dovranno essere resi contestualmente disponibili i calcoli di portata del cavo nelle nuove condizioni di installazione puntuali proposte.

Negli attraversamenti gli scavi dovranno essere eseguiti sotto la sorveglianza del personale dell'ente gestore del servizio attraversato. Nei tratti particolarmente pendenti, o in condizioni di posa non ottimali per diversi motivi, l'appaltatore deve predisporre delle soluzioni da presentare al Committente con l'individuazione della soluzione proposta per poter eseguire la posa del cavidotto in quei punti singolari.

Dove previsto il rinterro con terreno proveniente dagli scavi, tale terreno dovrà essere opportunamente vagliato al fine di evitare ogni rischio di azione meccanica di rocce e sassi sui cavi.

**5.6.3.1. Stazione Elettrica d'Utenza e impianto d'utenza per la connessione**

La stazione elettrica di utenza esistente ha una superficie di circa 4.700 mq. Al suo interno è presente un edificio adibito a locali tecnici, in cui sono allocati gli scomparti 30kV, i quadri BT, il locale comando controllo ed il gruppo elettrogeno.

Nella stazione elettrica d'utenza è prevista l'ammodernamento di due stalli trasformatori, con demolizione delle relative fondazioni e costruzione delle nuove per l'ubicazione dei trasformatori da 40/50MVA e le relative apparecchiature elettromeccaniche.

### 5.6.3.2. Impianto di rete per la connessione

Per l'impianto di rete per la connessione si utilizzeranno quelli esistenti.

## 5.8 UTILIZZO DI RISORSE NATURALI

La realizzazione di un impianto eolico e delle opere connesse può prevedere interventi (livellamenti, realizzazione di nuove strade o l'adeguamento di quelle esistenti al passaggio degli automezzi di trasporto ecc.) che possono modificare significativamente gli assetti attuali delle superfici dei suoli, con effetti ambientali potenzialmente negativi (tra cui perdita di biodiversità, sottrazione di suolo, disboscamento, ecc.)

Nel caso in esame, l'impianto di progetto verrà realizzato su un'area già antropizzata per la presenza dell'impianto eolico esistente (da dismettere) e di suoli adibiti all'agricoltura. Il cavidotto MT è interrato principalmente al di sotto della viabilità esistente o, laddove non possibile, al più al di sotto di suoli agricoli, senza interessare elementi naturali. Il percorso del cavidotto, esterno all'impianto eolico, inoltre, segue pressoché lo stesso tracciato del cavidotto esistente. La stazione elettrica d'utenza è esistente e l'intervento d'ammodernamento di due stadi trasformatori avverranno all'interno della stessa, senza interessare nuovo suolo al di fuori di quello già antropizzato della stessa stazione esistente. Tenuto conto di ciò, l'occupazione di suolo è minima e non relativa a suoli naturali o con produzioni di qualità.

Si evidenzia, inoltre, che una caratteristica che rende maggiormente sostenibili gli impianti eolici, oltre alla produzione di energia da fonte rinnovabile, è la possibilità di effettuare un rapido ripristino ambientale, a seguito della dismissione dell'impianto e quindi di garantire la totale reversibilità dell'intervento in progetto ed il riutilizzo del sito con funzioni identiche o analoghe a quelle preesistenti.

Infine, l'impianto non necessita di acqua, non sono previsti reflui da trattare, né vi sono emissioni in atmosfera di nessun tipo. L'impianto produce energia, e per il funzionamento utilizza il vento, senza consumi e senza modificare le caratteristiche ambientali del sito dove è localizzato.

## 5.9 PRODUZIONE DI RIFIUTI

La fase di cantiere prevede la dismissione dell'impianto eolico esistente e la costruzione di un nuovo impianto.

La dismissione dell'impianto eolico esistente comporterà lo smontaggio degli aerogeneratori, la rimozione delle piazzole e delle strade, qualora non di interesse per la realizzazione ed esercizio del nuovo impianto, e l'estrazione dei cavi elettrici esistenti. Ciò implicherà la produzione di rifiuti con l'invio degli stessi a impianti autorizzati ad effettuare operazioni di riciclo recupero o smaltimento.

Anche la fase di costruzione del nuovo impianto eolico comporterà la produzione di rifiuti, come il materiale proveniente dagli scavi, dagli imballaggi...

Durante la fase di esercizio dell'impianto eolico, invece, non è prevista produzione di rifiuti.

Infine, per la fase di dismissione del nuovo impianto si avranno dei rifiuti, così come visto per la dismissione dell'impianto eolico esistente.

Tutti i materiali ottenuti sono riutilizzabili e riciclabili in larga misura. Attualmente, una turbina eolica, che è l'elemento dell'impianto che produce più materiale da smaltire, può essere riciclata per circa l'85-90% della massa complessiva. La maggior parte dei componenti, infatti, quali le fondamenta, la torre e le parti della navicella, sono già sottoposte a pratiche di recupero e riciclaggio. Diverso, invece, il discorso per quanto riguarda le pale delle turbine: essendo realizzate con materiali compositi, risultano difficili da riciclare. Tuttavia, il Proponente intende approfondire i nuovi modelli ed approcci sostenibili per la filiera eolica come la soluzione del riuso (ad esempio. pale eoliche per coperture di parchi di biciclette) e del riciclo (ad esempio: produzione di cemento).

La descrizione dettagliata circa lo smaltimento dei componenti è stata trattata nei seguenti documenti, a cui si rimanda per dettagli:

- 1MTGFJ4\_DocumentazioneSpecialistica\_01-Progetto di dismissione dell'impianto eolico esistente
- 1MTGFJ4\_DocumentazioneSpecialistica\_02-Piano di dismissione con relativo computo metrico estimativo ed elenco prezzo

Per quanto riguarda la produzione di terre e rocce da scavo derivante dalle piazzole, dalle strade e dal cavidotto, si precisa che, durante la fase esecutiva, previa caratterizzazione ambientale che ne evidenzia la non contaminazione, si cercherà di riutilizzare la maggior parte di tale materiale in sito.

## 5.10 FASE DI CANTIERE

Con fase di cantiere, si intendono 3 fasi dell'intero Progetto di ammodernamento.

### 1. Dismissione dell'impianto eolico esistente

La prima fase del progetto consiste nello smantellamento dell'impianto attualmente in esercizio.

La dismissione comporterà in primo luogo l'adeguamento delle piazzole e della viabilità per poter allestire il cantiere, sia per la dismissione delle opere giunte a fine vita, sia per la costruzione del nuovo impianto; successivamente si procederà con lo smontaggio dei componenti dell'impianto ed infine con l'invio dei materiali residui a impianti autorizzati ad effettuare operazioni di recupero o smaltimento.

Non saranno oggetto di dismissione tutte le infrastrutture utili alla realizzazione del nuovo parco potenziato, come la viabilità esistente, le opere idrauliche ad essa connesse e le piazzole esistenti, nei casi in cui coincidano parzialmente con le nuove piazzole di montaggio. Anche la stazione elettrica d'utenza, l'impianto di utenza e di rete per la connessione non saranno oggetto di dismissione, a meno della sostituzione di due stalli trasformatori all'interno della stazione elettrica d'utenza.

Le operazioni di smantellamento saranno eseguite secondo le seguenti procedure, in conformità con la comune prassi da intraprendere per il completo smantellamento di un parco eolico:

1. Adeguamento delle piazzole e della viabilità per l'allestimento del cantiere;
2. Smontaggio del rotore, che verrà collocato a terra per poi essere smontato nei suoi componenti, ovvero pale e mozzo di rotazione;
3. Smontaggio della navicella;
4. Smontaggio delle porzioni pre-assemblate della torre in acciaio;
5. Demolizione delle fondazioni degli aerogeneratori, realizzate in conglomerato cementizio armato;
6. Rimozione dei cavidotti e dei relativi cavi di potenza;
7. Smantellamento dei trasformatori 16/20 MVA all'interno della Stazione Elettrica di Utenza e demolizione delle relative fondazioni realizzate in conglomerato cementizio armato;
8. Riciclo e smaltimento dei materiali;
9. Ripristino delle aree che non saranno più interessate dall'installazione del nuovo impianto eolico mediante la rimozione delle opere, il rimodellamento del terreno allo stato originario ed il ripristino della vegetazione.

Si precisa che i prodotti dello smantellamento (acciaio delle torri, calcestruzzo delle opere di fondazione, cavi MT e apparecchiature elettriche ed elettromeccaniche, ecc...) saranno oggetto di una accurata valutazione finalizzata a garantire il massimo recupero degli stessi. Si calcola che oltre il 90% dei materiali dismessi possa essere riutilizzato in altre comuni applicazioni industriali.

La descrizione delle operazioni di smantellamento dell'impianto eolico esistente e del conseguente smaltimento è stata approfondita con la predisposizione del seguente documento, a cui si rimanda per dettagli:

1MTGFJ4\_DocumentazioneSpecialistica\_01-Progetto di dismissione dell'impianto eolico esistente

### 2. Realizzazione del nuovo impianto

La seconda fase del progetto, che consiste nella realizzazione del nuovo impianto eolico, si svolgerà in parallelo con lo smantellamento dell'impianto eolico esistente.

L'intervento prevede l'installazione di 17 nuovi aerogeneratori di ultima generazione, con dimensione massima del diametro di 172 m e potenza massima pari a 6,8 MW ciascuno. La viabilità interna al sito sarà mantenuta il più possibile inalterata, in alcuni tratti saranno previsti solo degli interventi di adeguamento della sede stradale mentre in altri tratti verranno realizzati alcune piste ex novo, per garantire il trasporto delle nuove pale in sicurezza e limitare per quanto più possibile i movimenti terra. Sarà in ogni caso sempre seguito e assecondato lo sviluppo morfologico del territorio.

Sarà parte dell'intervento anche la posa del nuovo sistema di cavidotti interrati MT in sostituzione di quelli attualmente in esercizio e la sostituzione dei due trasformatori 16/20 MVA con due da 40/50 MVA e le sue relative opere accessorie all'interno della stazione elettrica d'utenza. Il tracciato di progetto, interamente interrato, seguirà principalmente il percorso del tracciato del cavidotto esistente, a meno di modeste variazioni.

### 3. Dismissione del nuovo impianto

Il nuovo impianto si stima che avrà una vita utile di circa 25-30 anni a seguito della quale potrà essere sottoposto ad un futuro intervento di potenziamento o ricostruzione, data la peculiarità anemologica e morfologica del sito.

Nell'ipotesi di non procedere con una nuova integrale ricostruzione o ammodernamento dell'impianto, si procederà ad una totale dismissione dell'impianto, provvedendo a ripristinare completamente lo stato "ante operam" dei terreni interessati dalle opere.

In entrambi gli scenari, lo smantellamento del parco avverrà secondo le tecniche, i criteri e le modalità già illustrate con riferimento alla dismissione dell'impianto eolico esistente.

### **5.11 FASE DI GESTIONE E DI ESERCIZIO**

L'impianto eolico non richiederà, di per sé, il presidio da parte di personale preposto.

L'impianto, infatti, verrà esercito, a regime, mediante il sistema di supervisione che consentirà di rilevare le condizioni di funzionamento e di effettuare comandi sulle macchine ed apparecchiature da remoto o, in caso di necessità, di rilevare eventi che richiedano l'intervento di squadre specialistiche.

Nel periodo di esercizio dell'impianto, la cui durata è indicativamente di almeno 30 anni, non sono previsti ulteriori interventi, fatta eccezione per quelli di controllo e manutenzione, riconducibili alla verifica periodica del corretto funzionamento, con visite preventive od interventi di sostituzione delle eventuali parti danneggiate e con verifica dei dati registrati.

Le visite di manutenzione preventiva sono finalizzate a verificare le impostazioni e prestazioni standard dei dispositivi e si provvederà, nel caso di eventuali guasti, a riparare gli stessi nel corso della visita od in un momento successivo quando è necessario reperire le componenti da sostituire.

Durante la fase di esercizio dell'impianto la produzione di rifiuti sarà limitata ai rifiuti derivanti dalle attività di manutenzione.

### **5.12 DISMISSIONE DEL PROGETTO DI AMMODERNAMENTO**

Il nuovo impianto si stima che avrà una vita utile di circa 25-30 anni a seguito della quale potrà essere sottoposto ad un futuro intervento di potenziamento o ricostruzione, data la peculiarità anemologica e morfologica del sito.

Nell'ipotesi di non procedere con una nuova integrale ricostruzione o ammodernamento dell'impianto, si procederà ad una totale dismissione dell'impianto, provvedendo a ripristinare completamente lo stato "ante operam" dei terreni interessati dalle opere.

In entrambi gli scenari, lo smantellamento del parco avverrà secondo le tecniche, i criteri e le modalità illustrate con riferimento alla dismissione dell'impianto eolico esistente, nel documento 1MTGFJ4\_DocumentazioneSpecialistica\_01 - Progetto di dismissione dell'impianto eolico esistente.

In particolare, una volta esaurita la vita utile del parco eolico, è possibile programmare lo smantellamento dell'intero impianto e la riqualificazione del sito di progetto, seguendo le operazioni di seguito elencate:



- Smontaggio degli aerogeneratori e delle apparecchiature tecnologiche elettromeccaniche in tutte le loro componenti conferendo il materiale di risulta agli impianti all'uso deputati dalla normativa di settore;
- Dismissione delle fondazioni degli aerogeneratori;
- Dismissione delle piazzole degli aerogeneratori;
- Dismissione della viabilità di servizio;
- Dismissione dei cavidotti MT
- Dismissione della stazione elettrica di utenza; in alternativa si potrebbero convertire gli edifici dei punti di raccolta delle reti elettriche e della sottostazione ad altra destinazione d'uso, compatibile con le norme urbanistiche vigenti per l'area e conservando gli elementi architettonici tipici del territorio di riferimento;
- Riciclo e smaltimento dei materiali;
- Ripristino dello stato dei luoghi mediante la rimozione delle opere, il rimodellamento del terreno allo stato originario ed il ripristino della vegetazione, avendo cura di:
  - a) ripristinare la coltre vegetale assicurando il ricarica con almeno un metro di terreno vegetale;
  - b) rimuovere i tratti stradali della viabilità di servizio rimuovendo la fondazione stradale e tutte le relative opere d'arte;
  - c) utilizzare per i ripristini della vegetazione essenze erbacee, arbustive ed arboree autoctone di ecotipi locali di provenienza regionale;
  - d) utilizzare tecniche di ingegneria naturalistica per i ripristini geomorfologici;
  - e) Comunicare agli Uffici regionali competenti la conclusione delle operazioni di dismissione dell'impianto.

Relativamente alle esigenze di bonifica dell'area, si sottolinea che l'impianto, in tutte le sue strutture che lo compongono, non prevede l'uso di prodotti inquinanti o di scorie, che possano danneggiare suolo e sottosuolo.

L'organizzazione funzionale dell'impianto, quindi, fa sì che l'impianto in oggetto non presenti necessità di bonifica o di altri particolari trattamenti di risanamento. Inoltre, tutti i materiali ottenuti sono riutilizzabili e riciclabili in larga misura. Si calcola che oltre il 90% dei materiali dismessi possa essere riutilizzato in altre comuni applicazioni industriali. Durante la fase di dismissione, così come durante la fase di costruzione, si dovrà porre particolare attenzione alla produzione di polveri derivanti dalla movimentazione delle terre, dalla circolazione dei mezzi e dalla manipolazione di materiali polverulenti o friabili. Durante le varie fasi lavorative a tal fine, si dovranno prendere in considerazione tutte le misure di prevenzione, sia nei confronti degli operatori sia dell'ambiente circostante; tali misure consisteranno principalmente nell'utilizzo di utensili a bassa velocità, nella bagnatura dei materiali, e nell'adozione di dispositivi di protezione individuale. Si precisa che, alla fine del ciclo produttivo dell'impianto, il parco eolico potrà essere dismesso secondo il progetto approvato o, in alternativa, potrebbe prevedersi l'adeguamento produttivo dello stesso.

In generale si stima di realizzare la dismissione dell'impianto e di ripristinare lo stato dei luoghi anche con la messa a dimora di nuove essenze vegetali ed arboree autoctone in circa 6 mesi.

### **Mezzi d'opera richiesti dalle operazioni**

Le lavorazioni sopra indicate, nelle aree precedentemente localizzate, richiederanno l'impiego di mezzi d'opera differenti:

1. automezzo dotato di gru;
2. pale escavatrici, per l'esecuzione di scavi a sezione obbligatoria;
3. pale meccaniche, per movimenti terra ed operazioni di carico/scarico di materiali dismessi;
4. autocarri, per l'allontanamento dei materiali di risulta.

### **Ripristino dello stato dei luoghi**

Concluse le operazioni relative alla dismissione dei componenti dell'impianto eolico si dovrà procedere alla restituzione dei suoli alle condizioni ante-operam. Le operazioni per il completo ripristino morfologico e vegetazionale dell'area saranno di

fondamentale importanza perché ciò farà in modo che l'area sulla quale sorgeva l'impianto possa essere restituita agli originari usi agricoli.

La sistemazione delle aree per l'uso agricolo costituisce un importante elemento di completamento della dismissione dell'impianto e consente nuovamente il raccordo con il paesaggio circostante. La scelta delle essenze arboree ed arbustive autoctone, nel rispetto delle formazioni presenti sul territorio, è dettata da una serie di fattori quali la consistenza vegetativa ed il loro consolidato uso in interventi di valorizzazione paesaggistica. Successivamente alla rimozione delle parti costitutive l'impianto eolico è previsto il reinterro delle superfici oramai prive delle opere che le occupavano. In particolare, laddove erano presenti gli aerogeneratori verrà riempito il volume precedentemente occupato dalla platea di fondazione mediante l'immissione di materiale compatibile con la stratigrafia del sito. Tale materiale costituirà la struttura portante del terreno vegetale che sarà distribuito sull'area con lo stesso spessore che aveva originariamente e che sarà individuato dai sondaggi geognostici che verranno effettuati in maniera puntuale sotto ogni aerogeneratore prima di procedere alla fase esecutiva. È indispensabile garantire un idoneo strato di terreno vegetale per assicurare l'attecchimento delle specie vegetali. In tal modo, anche lasciando i pali di fondazione negli strati più profondi sarà possibile il recupero delle condizioni naturali originali. Per quanto riguarda il ripristino delle aree che sono state interessate dalle piazzole, dalla viabilità dell'impianto e dalle cabine, i riempimenti da effettuare saranno di minore entità rispetto a quelli relativi alle aree occupate dagli aerogeneratori. Le aree dalle quali verranno rimosse le cabine e la viabilità verranno ricoperte di terreno vegetale ripristinando la morfologia originaria del terreno. La sistemazione finale del sito verrà ottenuta mediante piantumazione di vegetazione in analogia a quanto presente ai margini dell'area. Per garantire una maggiore attenzione progettuale al ripristino dello stato dei luoghi originario si potranno utilizzare anche tecniche di ingegneria naturalistica per la rinaturalizzazione degli ambienti modificati dalla presenza dell'impianto eolico. Tale rinaturalizzazione verrà effettuata con l'ausilio di idonee specie vegetali autoctone.

Le tecniche di Ingegneria Naturalistica, infatti, possono qualificarsi come uno strumento idoneo per interventi destinati alla creazione (neoeosistemi) o all'ampliamento di habitat preesistenti all'intervento dell'uomo, o in ogni caso alla salvaguardia di habitat di notevole interesse floristico e/o faunistico. La realizzazione di neo-ecosistemi ha oggi un ruolo fondamentale legato non solo ad aspetti di conservazione naturalistica (habitat di specie rare o minacciate, unità di flusso per materia ed energia, corridoi ecologici, ecc.) ma anche al loro potenziale valore economico-sociale.

I principali interventi di recupero ambientale con tecniche di Ingegneria Naturalistica che verranno effettuati sul sito che ha ospitato l'impianto eolico sono costituiti prevalentemente da:

- ✓ semine (a spaglio, idrosemina o con coltre protettiva);
- ✓ semina di leguminose;
- ✓ scelta delle colture in successione;
- ✓ sovesci adeguati;
- ✓ incorporazione al terreno di materiale organico, preferibilmente compostato, anche in superficie;
- ✓ piantumazione di specie arboree/arbustive autoctone;
- ✓ concimazione organica finalizzata all'incremento di humus ed all'attività biologica.

Gli interventi di riqualificazione di aree che hanno subito delle trasformazioni, mediante l'utilizzo delle tecniche di Ingegneria Naturalistica, possono quindi raggiungere l'obiettivo di ricostituire habitat e di creare o ampliare i corridoi ecologici, unendo quindi l'Ingegneria Naturalistica all'Ecologia del Paesaggio.

### **Cronoprogramma delle fasi attuative di dismissione**

Si riporta di seguito il cronoprogramma delle fasi attuative di dismissione:

ATTIVITA' LAVORATIVE	1mese		2mese		3mese		4mese		5mese		6mese		7mese		8mese	
Smontaggio aerogeneratori	■	■	■	■												
Demolizione fondazioni aerogeneratori			■	■	■											
Smaltimento materiale arido piazzole				■	■	■	■									
Smaltimento materiale arido viabilità						■	■	■	■							
Dismissione cavidotto 30kV							■	■	■	■						
Dismissione edifici stazione elettrica di utenza			■	■												
Demolizione e smaltimento opere in cls stazione elettrica di utenza				■	■	■										
Smaltimento strade e piazzali stazione elettrica di utenza						■	■	■								
Dismissione impianto di utenza per la connessione											■	■				
Ripristino stato dei luoghi					■	■	■	■	■	■	■	■	■	■	■	■

## 6. DESCRIZIONE ZPS IT8040022 Boschi e Sorgenti della Baronia

Nel presente paragrafo si sintetizzano le caratteristiche ecologiche della ZPS IT8040022 "Boschi e Sorgenti della Baronia".

Per la descrizione del sito si è fatto riferimento al Formulario Standard, nella versione aggiornata a Dicembre 2019.

La Zona di Protezione Speciale IT8040022 "Boschi e Sorgenti della Baronia" si estende interamente nella Regione Campania ed occupa una superficie di 3.478 ha. Il sito ricade nella regione biogeografica Mediterranea, con altitudine media di circa 718 m s.l.m. (min. 413 – max. 1023). Sotto il profilo amministrativo, il sito interessa gli ambiti territoriali dei comuni di: Vallata, Carife, Castel Baronia, Flumeri, San Nicola Baronia, Trevico, San Sossio Baronia, Vallesaccarda, Scampitella, Zungoli e Villanova del Battista.



Figura 5 – Stralcio della mappa della ZPS IT8040022 Boschi e Sorgenti della Baronia, con indicazione del Progetto di Ammodernamento

## 6.1 QUALITÀ ED IMPORTANZA

Dal Formulario Standard si evince che la qualità e l'importanza del sito è legata alla presenza di ampi tratti interessati da popolamenti costituiti da foresta a galleria di Salix alba e populus alba, castagneti, da una buona variabilità di avifauna e da importanti giacimenti fossiliferi.

## 6.2 HABITAT DI INTERESSE COMUNITARIO O DI INTERESSE CONSERVAZIONISTICO

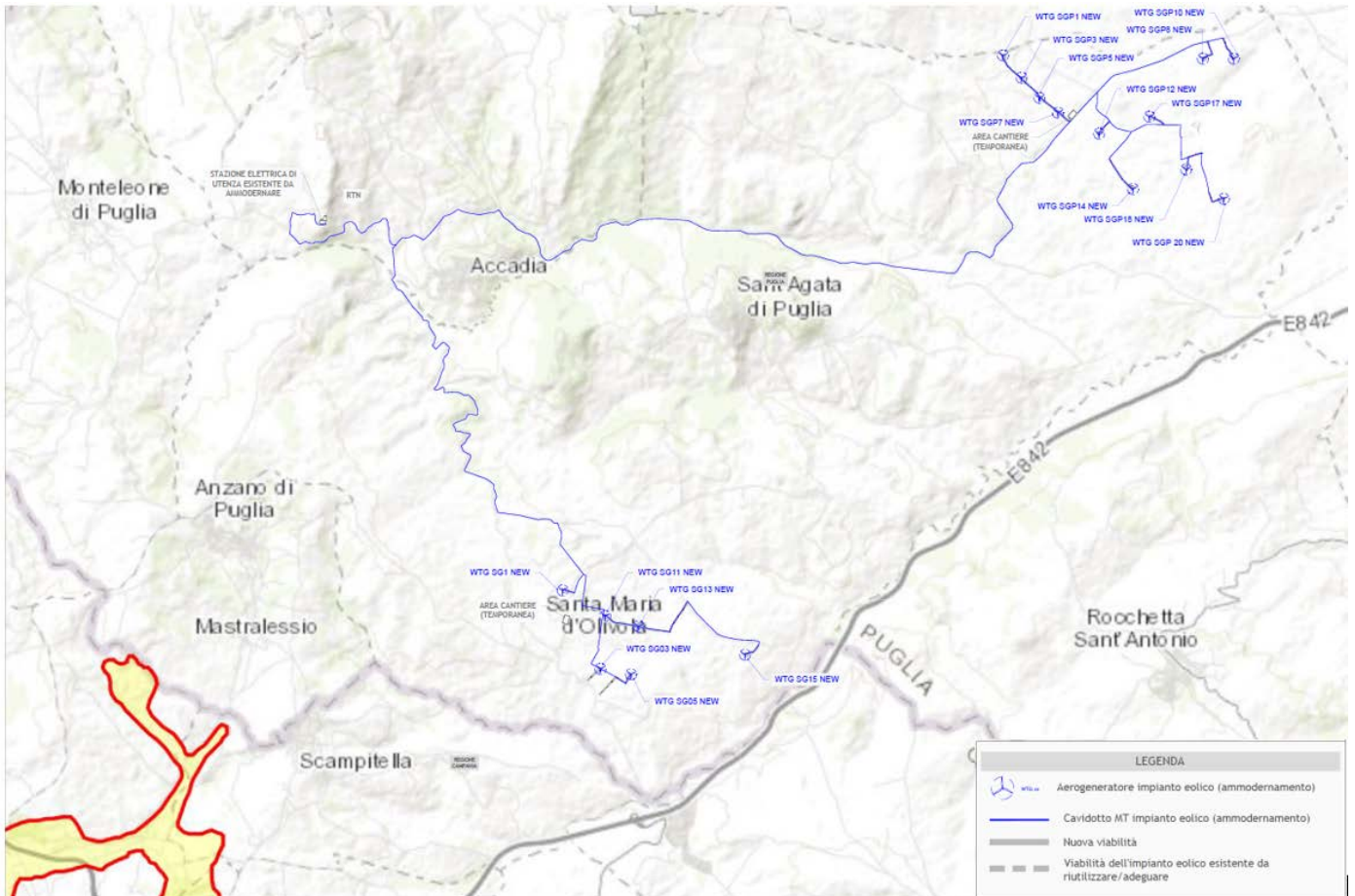
Nel presente paragrafo si individuano gli habitat di interesse comunitario e prioritari della direttiva 92/43/CEE ("Habitat"), con relativo stato di conservazione.

Annex I Habitat types						Site assessment			
Code	PF	NP	Cover [ha]	Cave [number]	Data quality	A B C D	A B C		
						Representativity	Relative Surface	Conservation	Global
9260			1391.2	0.00	P	B	B	B	B
92A0			1043.4	0.00	P	B	B	B	B

**Legenda:**

*Qualità dei dati: G = "Good" (buona); M = "Moderate" (moderata) e P = "Poor" (povera)*

*Rappresentatività: A = rappresentatività eccellente, B = rappresentatività buona, C = rappresentatività significativa, D = presenza non significativa;*

*Superficie relativa: A = % compresa tra il 15,1% ed il 100% della popolazione nazionale, B= % compresa tra il 2.1% ed il 15% della popolazione nazionale, C = % compresa tra lo 0% ed il 2% della popolazione nazionale;*

*Grado di conservazione: A = conservazione eccellente, B = buona conservazione, C = conservazione media o ridotta;*

*Valutazione globale: A = valore eccellente, B = valore buono, C = valore media significativo;*

Fiumi mediterranei a flusso permanente con *Glaucium flayum* – Codice 3250

Comunità erbacee pioniere su alvei ghiaiosi o ciottolosi poco consolidati di impronta submediterranea con formazioni del *Glaucium flavi*. Le stazioni si caratterizzano per l'alternanza di fasi di inondazione e di aridità estiva marcata.

Foreste a galleria di *Salix alba* e *Populus alba* – Codice 92A0

Boschi ripariali a dominanza di *Salix* spp. e *Populus* spp. presenti lungo i corsi d'acqua del bacino del Mediterraneo, attribuibili alle alleanze *Populion albae* e *Salicion albae*. Sono diffusi sia nel piano bioclimatico mesomediterraneo che in quello termomediterraneo oltre che nel macrobioclima temperato, nella variante submediterranea.

**6.3 FLORA E FAUNA DI INTERESSE COMUNITARIO O DI INTERESSE CONSERVAZIONISTICO**

Nell'area ZPS "Boschi e sorgenti della Baronia" si rinvencono le specie di cui all'Allegato II della Direttiva 92/43/CEE ed all'Art. 4 della Direttiva 2009/147/CE, riportate di seguito con il relativo stato di conservazione.

### 3.2 Species referred to in Article 4 of Directive 2009/147/EC and listed in Annex II of Directive 92/43/EEC and site evaluation for them

Species			Population in the site							Site assessment				
G	Code	Scientific Name	S	NP	T	Size		Unit	Cat.	D.qual.	A B C D	A B C		
						Min	Max				Pop.	Con.	Iso.	Glo.
B	A247	<a href="#">Alauda arvensis</a>			r				P	DD	C	C	C	C
F	1120	<a href="#">Alburnus albidus</a>			p				R	DD	C	B	C	B
F	5097	<a href="#">Barbus tyberinus</a>			p				C	DD	C	B	B	B
B	A243	<a href="#">Calandrella brachydactyla</a>			r	1	5	p		P	C	C	C	C
B	A224	<a href="#">Caprimulgus europaeus</a>			c				R	DD	C	C	C	C
B	A081	<a href="#">Circus aeruginosus</a>			c				P	DD	C	C	C	C
B	A084	<a href="#">Circus pygargus</a>			c				P	DD	C	C	C	C
B	A208	<a href="#">Columba palumbus</a>			r				P	DD	C	C	C	C
B	A113	<a href="#">Coturnix coturnix</a>			r	5	10	p		P	C	C	C	C
R	1279	<a href="#">Elaphe quatuorlineata</a>			p				R	DD	C	B	C	B
B	A095	<a href="#">Falco naumanni</a>			c				R	DD	C	C	C	C
B	A338	<a href="#">Lanius collurio</a>			r	6	10	p		P	C	C	C	C
B	A339	<a href="#">Lanius minor</a>			r	1	5	p		P	C	C	C	C
B	A242	<a href="#">Melanocorypha calandra</a>			r	1	5	p		P	C	C	C	C
B	A073	<a href="#">Milvus migrans</a>			r	1	1	p		P	C	C	C	C
B	A074	<a href="#">Milvus milvus</a>			w	10	10	i		P	C	C	C	C
M	1324	<a href="#">Myotis myotis</a>			p				C	DD	C	A	C	A
B	A072	<a href="#">Pernis apivorus</a>			c				P	DD	C	C	C	C
M	1303	<a href="#">Rhinolophus hipposideros</a>			p				C	DD	C	A	C	A
F	1136	<a href="#">Rutilus rubilio</a>			p				C	DD	C	B	C	B
B	A155	<a href="#">Scolopax rusticola</a>			w	11	50	i		P	C	C	C	C
B	A210	<a href="#">Streptopelia turtur</a>			r				P	DD	C	C	C	C
B	A286	<a href="#">Turdus iliacus</a>			c				R	DD	C	C	C	C
B	A283	<a href="#">Turdus merula</a>			p				P	DD	C	C	C	C
B	A285	<a href="#">Turdus philomelos</a>			w				C	DD	C	C	C	C
B	A285	<a href="#">Turdus philomelos</a>			c				C	DD	C	C	C	C

Group: A = Amphibians, B = Birds, F = Fish, I = Invertebrates, M = Mammals, P = Plants, R = Reptiles

S: in case that the data on species are sensitive and therefore have to be blocked for any public access enter: yes

NP: in case that a species is no longer present in the site enter: x (optional)

Type: p = permanent, r = reproducing, c = concentration, w = wintering (for plant and non-migratory species use permanent)

Unit: i = individuals, p = pairs or other units according to the Standard list of population units and codes in accordance with Article 12 and 17 reporting (see [reference portal](#))

Abundance categories (Cat.): C = common, R = rare, V = very rare, P = present - to fill if data are deficient (DD) or in addition to population size information

Data quality: G = 'Good' (e.g. based on surveys); M = 'Moderate' (e.g. based on partial data with some extrapolation); P = 'Poor' (e.g. rough estimation); VP = 'Very poor' (use this category only, if not even a rough estimation of the population size can be made, in this case the fields for population size can remain empty, but the field "Abundance categories" has to be filled in)

Altre specie importanti:

### 3.3 Other important species of flora and fauna (optional)

Species			Population in the site				Motivation							
Group	CODE	Scientific Name	S	NP	Size		Unit	Cat.	Species Annex		Other categories			
					Min	Max		C R V P	IV	V	A	B	C	D
P		<a href="#">Alnus cordata</a>						P						X
R		<a href="#">Chalcides chalcides</a>						P				X		
R	1281	<a href="#">Elaphe longissima</a>						P	X					
M	1363	<a href="#">Felis silvestris</a>						V	X					
P		<a href="#">Glaucium flavum</a>						P						X
A		<a href="#">Hyla italica</a>						P			X			
R		<a href="#">Lacerta bilineata</a>						C						X
R	1250	<a href="#">Podarcis sicula</a>						C	X					

Group: A = Amphibians, B = Birds, F = Fish, Fu = Fungi, I = Invertebrates, L = Lichens, M = Mammals, P = Plants, R = Reptiles

CODE: for Birds, Annex IV and V species the code as provided in the reference portal should be used in addition to the scientific name

S: in case that the data on species are sensitive and therefore have to be blocked for any public access enter: yes

NP: in case that a species is no longer present in the site enter: x (optional)

Unit: i = individuals, p = pairs or other units according to the standard list of population units and codes in accordance with Article 12 and 17 reporting, (see [reference portal](#))

Cat.: Abundance categories: C = common, R = rare, V = very rare, P = present

Motivation categories: IV, V: Annex Species (Habitats Directive), A: National Red List data; B: Endemics; C: International Conventions; D: other reasons

### 6.4 OBIETTIVI DI CONSERVAZIONE E MISURE DI TUTELA E CONSERVAZIONE DEL SITO

La Regione Campania si è dotata di riferimenti normativi inerenti alle Misure di conservazione per Zone di Protezione Speciale (ZPS) e Zone Speciali di Conservazione (ZSC). In particolare si fa riferimento alla D.G.R. n. 2295 del 29 dicembre 2007 "Decreto 17 Ottobre 2007 del Ministero dell'ambiente e della tutela del territorio e del mare avente per oggetto "Criteri minimi uniformi per la definizione di misure di conservazione relative a Zone speciali di conservazione (ZSC) e a Zone di protezione speciale (ZPS)", documento che prende atto di quanto disposto dal Decreto MATTM del 17/10/2007.

Dall'analisi delle suddette misure di conservazione la realizzazione dei lavori come innanzi generalizzati non comporta alcuna criticità.

## 7. DESCRIZIONE DELLA ZSC IT9110033 Accadia-Deliceto

Nel presente paragrafo si sintetizzano le caratteristiche ecologiche della ZSC IT9110033 Accadia-Deliceto.

Per la descrizione del sito si è fatto riferimento al Formulario Standard, nella versione aggiornata a Novembre 2019, approvato con D.G.R. 218/2020 dalla Regione Puglia.

Il sito appartiene alla regione biogeografica Mediterranea, occupa una superficie di 3523 ha, rientra nel territorio dei Comuni di Accadia, Deliceto, Panni e Sant'Agata di Puglia, in provincia di Foggia.



Figura 6 - Stralcio della mappa della ZSC IT9110033 Accadia - Deliceto, con indicazione del Progetto di Ammodernamento

## 7.1 QUALITÀ ED IMPORTANZA

Dal Formulario Standard si evince che la qualità e l'importanza del sito è legata ad un'area ricca di boschi caducifogli e caratterizzata dalla presenza lungo il torrente Frugno di una caratteristica foresta a galleria di Salix e Populus. Noto nel torrente Frugno la presenza di interessanti biocenosi di anfibi ad alta biodiversità ed importanti siti riproduttivi.

## 7.2 HABITAT DI INTERESSE COMUNITARIO O DI INTERESSE CONSERVAZIONISTICO

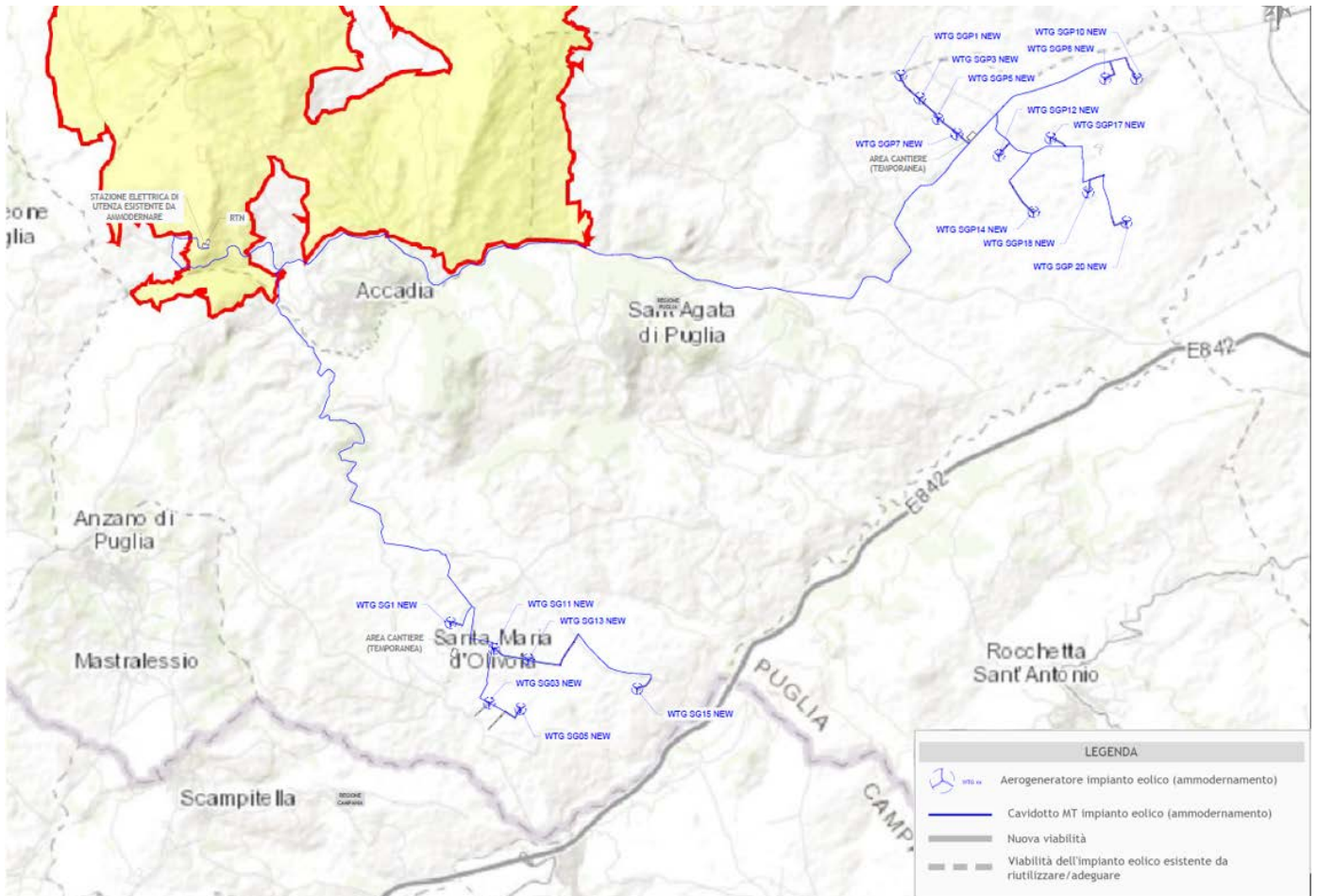
Nel presente paragrafo si individuano gli habitat di interesse comunitario e prioritari della direttiva 92/43/CEE ("Habitat"), con relativo stato di conservazione.



Annex I Habitat types						Site assessment			
Code	PF	NP	Cover [ha]	Cave [number]	Data quality	A B C D	A B C		
						Representativity	Relative Surface	Conservation	Global
6210	X		678.43	0	P	A	C	A	A
62A0			43.16	0	G	A	C	B	B
8210			1.11	0	M	B	C	B	B
9180			0.68	0	P	A	C	B	B
91M0			503.5	0	P	A	C	A	A
92A0			6.15	0	P	A	C	A	A

### Legenda:

Qualità dei dati: G = "Good" (buona); M = "Moderate" (moderata) e P = "Poor" (povera)

Rappresentatività: A = rappresentatività eccellente, B = rappresentatività buona, C = rappresentatività significativa, D = presenza non significativa;

Superficie relativa: A = % compresa tra il 15,1% ed il 100% della popolazione nazionale, B = % compresa tra il 2,1% ed il 15% della popolazione nazionale, C = % compresa tra lo 0% ed il 2% della popolazione nazionale;

Grado di conservazione: A = conservazione eccellente, B = buona conservazione, C = conservazione media o ridotta;

Valutazione globale: A = valore eccellente, B = valore buono, C = valore media significativo;

### Formazioni erbose secche seminaturali e facies coperte da cespugli su substrato calcareo (Festuco-Brometalia) (\*stupenda fioritura di orchidee) – Codice 6210

Praterie polispecifiche perenni a dominanza di graminacee emicriptofitiche, generalmente secondarie, da aride a semimesofile, diffuse prevalentemente nel Settore Appenninico ma presenti anche nella Provincia Alpina, dei Piani bioclimatici Submeso-, Meso-, Supra-Temperato, riferibili alla classe Festuco-Brometea, talora interessate da una ricca presenza di specie di Orchideaceae ed in tal caso considerate prioritarie. Per quanto riguarda l'Italia appenninica, si tratta di comunità endemiche, da xerofile a semimesofile, prevalentemente emicriptofitiche ma con una possibile componente camefitica, sviluppate su substrati di varia natura.

Per individuare il carattere prioritario deve essere soddisfatto almeno uno dei seguenti criteri:

- (a) il sito ospita un ricco contingente di specie di orchidee;
- (b) il sito ospita un'importante popolazione di almeno una specie di orchidee ritenuta non molto comune a livello nazionale;
- (c) il sito ospita una o più specie di orchidee ritenute rare, molto rare o di eccezionale rarità a livello nazionale.

### Formazioni erbose secche della regione submediterranea orientale (Scorzonetalia villosae) – Codice 62A0

Praterie xeriche submediterranee ad impronta balcanica dell'ordine Scorzonetalia villosae (= Scorzonero-Chrysopogonetalia). L'habitat si rinviene nell'Italia nord-orientale (dal Friuli orientale, lungo il bordo meridionale delle Alpi e loro avanterra, fino alla Lombardia orientale) e sud-orientale (Molise, Puglia e Basilicata).

### Pareti rocciose calcaree con vegetazione casmofitica – Codice 8210

L'habitat include la vegetazione casmofitica delle fessure delle pareti rocciose calcaree e interessa diverse regioni biogeografiche, dalle zone planiziali fino alle quote più elevate.

### Foreste di versanti, ghiaioni e valloni del Tilio-Acerion – Codice 9180

Boschi misti di caducifoglie mesofile che si sviluppano lungo gli impluvi e nelle forre umide con abbondante rocciosità superficiale

e talvolta con abbondanti muschi, nel piano bioclimatico supratemperato e penetrazioni in quello mesotemperato. Frequenti lungo i versanti alpini, specialmente esterni e prealpini, si rinvencono sporadicamente anche in Appennino con aspetti floristicamente impoveriti. Si distinguono tre prevalenti tipologie boschive diverse per caratteristiche ecologiche e biogeografiche:

- 1) aceri frassineti mesofili degli ambienti più freschi, corrispondenti ai codici corine biotopes 41.41 (per gli Appennini e per le Alpi) e 41.43 (per le Alpi) riferibili alle suballeanze *Lunario-Acerenion*, *Lamio orvalae-Acerenion* e *Ostryo-Tilienion*;
- 2) aceri-tiglieti più termofili dei precedenti, situati nei versanti protetti e quindi più caldi, corrispondenti al codice corine biotopo 41.45 e alla suballeanza *Tilio-Acerenion* (*Tilienion platyphylli*).
- 3) boschi meso-igrofilo di forra endemici dell'Italia meridionale caratterizzati dalla presenza di specie ad areale mediterraneo (*Ostrya carpinifolia*, *Festuca exaltata*, *Cyclamen hederifolium*, *Asplenium onopteris*) e a specie endemiche dell'Italia meridionale (*Acer obtusatum* ssp. *neapolitanum*) riferibili alle alleanze: *Lauro nobilis-Tilion platyphylli* (Italia meridionale, rinvenuta per ora in Puglia al Gargano) e *Tilio-Ostryon* (Calabria e Sicilia).

#### Foreste Pannonico-Balcaniche di cerro e rovere – Codice 91M0

Boschi decidui a dominanza di cerro (*Quercus cerris*), farnetto (*Q. frainetto*) o rovere (*Q. petraea*), tendenzialmente silicicoli e subacidofili, da termofili a mesofili, pluristratificati, dei settori centrali e meridionali della penisola italiana, con distribuzione prevalente nei territori interni e subcostieri del versante tirrenico, nei Piani bioclimatici Supramediterraneo, Submesomediterraneo e Mesotemperato; è possibile evidenziare una variante Appenninica.

#### Foreste a galleria di Salix alba e Populus alba – Codice 92A0

Boschi ripariali a dominanza di *Salix* spp. e *Populus* spp. presenti lungo i corsi d'acqua del bacino del Mediterraneo, attribuibili alle alleanze *Populion albae* e *Salicion albae*. Sono diffusi sia nel piano bioclimatico mesomediterraneo che in quello termomediterraneo oltre che nel macrobioclima temperato, nella variante submediterranea.

### **7.3 FLORA E FAUNA DI INTERESSE COMUNITARIO O DI INTERESSE CONSERVAZIONISTICO**

Nell'area ZSC IT9110033 Accadia-Deliceto si rinvencono le specie di cui all'Allegato II della Direttiva 92/43/CEE ed all'Art. 4 della Direttiva 2009/147/CE, riportate di seguito con il relativo stato di conservazione.

.2 Species referred to in Article 4 of Directive 2009/147/EC and listed in Annex II of Directive 2/43/EEC and site evaluation for them

Species			Population in the site							Site assessment				
G	Code	Scientific Name	S	NP	T	Size	Unit	Cat.	D.qual.	A B C D	A B C			
						Min	Max			Pop.	Con.	Iso.	Glo.	
B	A086	<a href="#">Accipiter nisus</a>			p	0	0		V	DD	C	B	C	B
B	A247	<a href="#">Alauda arvensis</a>			r	0	0		C	DD	C	B	C	B
F	1120	<a href="#">Alburnus albidus</a>			p	0	0		P	DD	B	B	C	C
B	A255	<a href="#">Anthus campestris</a>			r	0	0		R	DD	C	B	C	B
A	5357	<a href="#">Bombina pachipus</a>			p	0	0		C	DD	C	A	C	A
M	1352	<a href="#">Canis lupus</a>			p	0	0		P	DD	A	A	A	A
B	A224	<a href="#">Caprimulgus europaeus</a>			r	0	0		P	DD	C	B	C	B
B	A136	<a href="#">Charadrius dubius</a>			r	0	0		P	DD	D			
B	A030	<a href="#">Ciconia nigra</a>			r	0	0		P	DD	D			
B	A231	<a href="#">Coracias garrulus</a>			r	0	0		R	DD	C	B	C	B
R	1279	<a href="#">Elaphe quatuorlineata</a>			p	0	0		C	DD	C	B	C	B
B	A095	<a href="#">Falco naumanni</a>			r	0	0		R	DD	B	A	C	B
M	1363	<a href="#">Felis silvestris</a>				0	0		P					
P	1866	<a href="#">Galanthus nivalis</a>				0	0		P					
B	A338	<a href="#">Lanius collurio</a>			r	0	0		R	DD	C	B	C	B
B	A339	<a href="#">Lanius minor</a>			r	0	0		P	DD	C	B	C	B
B	A341	<a href="#">Lanius senator</a>			r	0	0		R	DD	C	B	C	B
B	A246	<a href="#">Lullula arborea</a>			r	0	0		R	DD	C	B	B	B
M	1355	<a href="#">Lutra lutra</a>			p	0	0		P	DD	C	C	C	C
B	A242	<a href="#">Melanocorypha calandria</a>			r	0	0		R	DD	C	B	C	C
M	1341	<a href="#">Muscardinus avellanarius</a>				0	0		P					
M	1358	<a href="#">Mustela putorius</a>				0	0		P					
B	A621	<a href="#">Passer italiae</a>			r	0	0		P	DD	D			
B	A356	<a href="#">Passer montanus</a>			r	0	0		P	DD	D			
B	A072	<a href="#">Pernis apivorus</a>			r	0	0		R	DD	D			
P	1849	<a href="#">Ruscus aculeatus</a>				0	0		P					
B	A276	<a href="#">Saxicola torquata</a>			r	0	0		P	DD	D			
P	1883	<a href="#">Stipa austroitalica</a>			p	0	0		P	DD	C	C	B	B
A	1167	<a href="#">Triturus carnifex</a>			p	0	0		P	DD	C	B	B	B

**Legenda:**

Qualità dei dati: G = "Good" (buona); M = "Moderate" (moderata) e P = "Poor" (povera)

Rappresentatività: A = rappresentatività eccellente, B = rappresentatività buona, C = rappresentatività significativa, D = presenza non significativa;

Superficie relativa: A = % compresa tra il 15,1% ed il 100% della popolazione nazionale, B= % compresa tra il 2.1% ed il 15% della popolazione nazionale, C = % compresa tra lo 0% ed il 2% della popolazione nazionale;

Grado di conservazione: A = conservazione eccellente, B = buona conservazione, C = conservazione media o ridotta;

Valutazione globale: A = valore eccellente, B = valore buono, C = valore media significativo;

Altre specie importanti:

Species					Population in the site				Motivation					
Group	CODE	Scientific Name	S	NP	Size		Unit	Cat.	Species Annex		Other categories			
					Min	Max			C R V P	IV	V	A	B	C
A		<a href="#">Bufo bufo</a>			0	0		P					X	
R	1284	<a href="#">Coluber viridiflavus</a>			0	0		P	X					
R		<a href="#">Lacerta bilineata</a>			0	0		P					X	
R	1256	<a href="#">Podarcis muralis</a>			0	0		P	X					
A	1210	<a href="#">Rana esculenta</a>			0	0		P		X				
A	1206	<a href="#">Rana italica</a>			0	0		P	X					
A	1168	<a href="#">Triturus italicus</a>			0	0		P	X					

## 7.4 OBIETTIVI DI CONSERVAZIONE E MISURE DI TUTELA E CONSERVAZIONE DEL SITO

Il sito di interesse è dotato di Piano di Gestione (PDG) ed in particolare rientra nel "Piano di gestione del SIC del Accadia Deliceto", adottato con precedente D.G.R. n.2101/2008 e pubblicata sul BURP n. 1/2009 Delibera della Giunta Regionale n. 1084 del 2010.

Si evidenzia che l'impianto eolico (aerogeneratori, viabilità e piazzole) risulta esterno sia al territorio del Sito che al buffer di 500m dal perimetro del Sito, ove, secondo l'art. 17 del Regolamento, è vietato realizzare nuovi impianti eolici. Di fatto, l'impianto eolico risulta ubicato a circa 4,3 km dal sito della Rete Natura 2000, interno, dunque, al buffer di 5,0 km, e, pertanto, sempre con riferimento all'art. 17 del Regolamento, sottoposto a valutazione d'incidenza. Per quanto riguarda, invece, la stazione elettrica e le opere di connessione sono consentiti, previa positiva valutazione di incidenza, interventi di sostituzione e ammodernamento, anche tecnologico, di impianti esistenti all'interno del SIC, così come viene riportato dal presente Regolamento.

Dall'analisi degli obiettivi e delle misure di conservazione, data la tipologia e l'ubicazione del Progetto in esame (gli aerogeneratori sono esterni e distanti circa 4,3 km dall'area naturale protetta) non si rilevano particolari criticità.

## 8. ANALISI DI INCIDENZA

Nel presente paragrafo saranno analizzate le possibili incidenze sulle emergenze ambientali dei siti Natura 2000 determinate dalla realizzazione del Progetto.

In linea generale, nella fase di progettazione si considerano i tipi di impatti potenziali sulla fauna selvatica e gli ecosistemi. Opere ben progettate e realizzate in modo appropriato non hanno effetti, o hanno effetti limitanti in gran parte insignificanti sulla biodiversità del sito.

Anche la tempistica va presa in dovuta considerazione, infatti, incidenze rilevanti possono comparire durante una qualsiasi delle fasi dello sviluppo delle opere (dalla fase di costruzione iniziale a quella di funzionamento e gestione e alle fasi di eventuale dismissione), e dunque, gli impatti possono essere temporanei o permanenti, in loco o fuori sede, e possono essere cumulativi, potendo entrare in gioco in momenti diversi durante il ciclo del progetto. Tutti questi fattori sono stati considerati durante la

valutazione dell'impatto.

In particolare, nel presente paragrafo, si identificano le azioni e le conseguenti pressioni, in fase di cantiere e d'esercizio, che possono essere causa di potenziali interferenze sulle specie di flora e fauna e sugli habitat al fine di determinare il livello d'incidenza.

Le interferenze prese in considerazione sono:

- Perdita superficie di habitat/habitat di specie;
- Frammentazione di habitat/habitat di specie;
- Danneggiamento o perturbazione di specie;
- effetti sull'integrità del sito.

La significatività dell'incidenza viene, poi, quantificata in base alla seguente scala:

- **nulla** (non significativa – non genera alcuna interferenza sull'integrità del sito);
- **bassa** (non significativa – genera lievi interferenze temporanee che non incidono sull'integrità del sito e non ne compromettono la resilienza);
- **media** (significativa, mitigabile);
- **alta** (significativa, non mitigabile).

## 8.1 POSSIBILI IMPATTI SU HABITAT E FLORA

### Impatti in fase di costruzione/dismissione

- Realizzazione del Progetto con possibile sottrazione e frammentazione diretta di habitat naturali (es. macchie, garighe, pseudosteppa) o di aree rilevanti dal punto di vista naturalistico;
- Emissioni di gas di scarico e sollevamento polveri durante le attività di cantiere.

### Impatti in fase d'esercizio

- Presenza dell'impianto Eolico e delle Strutture Connesse, durante il periodo di vita dell'impianto;

Fase di costruzione/dismissione			
Impatti	Tipologie di Interferenze	Grado di incidenza	Motivazione
Realizzazione del Progetto con possibile sottrazione e perdita diretta di habitat naturali	Perdita superficie di habitat; Frammentazione di habitat;	Nulla	Come evidenziato nell'ambito dell'inquadramento territoriale, l'area di realizzazione dei nuovi aerogeneratori è esterna alla rete natura 2000. Il cavidotto MT interrato, che segue per buona parte lo stesso percorso del cavidotto dell'impianto esistente, e la stazione elettrica d'utenza, impianto d'utenza e di rete per la connessione, anch'essi esistenti, interessano, invece, la ZSC IT9110033 Accadia – Deliceto. A tal proposito, si precisa che il cavidotto MT sarà interrato principalmente al di sotto della viabilità esistente, o laddove non possibile, al più al di sotto di suoli agricoli e che verranno effettuati dei soli lavori di sostituzione degli stalli trasformatori all'interno della stazione elettrica d'utenza, senza comportare consumo di suolo al di fuori di quello esistente. Per il tratto di cavidotto che rientra nella ZSC in esame, al di fuori della viabilità esistente, è prevista la modalità di

			<p>posa mediante Trivellazione Orizzontale Controllata (TOC).</p> <p>Ne consegue che l'opera in progetto, qui intesa in termini di aree di lavoro ed aree di cantiere fisso, non determina la sottrazione o frammentazione di habitat di interesse comunitario.</p>
<p>Emissioni di gas di scarico e sollevamento polveri durante le attività di cantiere.</p>	<p>Danneggiamento o perturbazione di specie; effetti sull'integrità del sito.</p>	<p>Nulla</p>	<p>Data la dimensione dei cantieri, nonché l'efficacia di alcuni semplici accorgimenti da adottare (es. bagnatura periodica delle superfici di cantiere), si ritiene che l'impatto derivante possa essere considerato del tutto trascurabile e reversibile, comunque confrontabile a quello delle più comuni pratiche agricole.</p> <p>Va evidenziato, inoltre, che non è presente alcun habitat di Direttiva in prossimità dell'area dell'impianto eolico, a cui si associano le maggiori quantità di emissioni e sollevamento polveri.</p>

Fase di esercizio			
Impatti	Tipologie di interferenze	Grado di incidenza	Motivazione
<p>Occupazione del suolo da parte dell'impianto Eolico</p>	<p>Perdita superficie di habitat; Frammentazione di habitat; effetti sull'integrità del sito.</p>	<p>Nulla</p>	<p>L'impianto si compone di 17 aerogeneratori e le opere necessarie per la realizzazione prevedono una minima occupazione di suolo già in fase di cantiere. In fase di esercizio, il consumo di suolo sarà anche inferiore, dal momento che gran parte dei terreni utilizzati in fase di cantiere saranno ripristinati e consentiranno l'attecchimento e la colonizzazione delle specie erbacee esistenti.</p> <p>L'occupazione di suolo, poi, è relativa ad aree principalmente agricole e/o aree già antropizzate per la presenza dell'impianto eolico esistente, non interessando habitat segnalati nel Formulario Standard delle aree appartenenti alla Rete Natura 2000 considerate.</p>

## 8.2 POSSIBILI IMPATTI SULLA FAUNA

### Impatti in fase di costruzione/dismissione

- aumento del disturbo antropico collegato all'utilizzo di mezzi meccanici d'opera e di trasporto, alla produzione di rumore, polveri e vibrazioni, e conseguente disturbo delle specie faunistiche protette soprattutto se la fase di costruzione corrisponde con le fasi riproduttive delle specie;
- rischio di uccisione di animali selvatici dovuto agli sbancamenti e al movimento di mezzi pesanti;
- degrado e perdita di habitat di interesse faunistico delle specie protette (aree trofiche, di rifugio e riproduzione).

### Impatti in fase di esercizio

- rischio di collisione di animali selvatici volatori con le pale degli aerogeneratori;

- aumento del disturbo antropico con conseguente allontanamento degli individui, frammentazione di habitat e popolazione.

Tuttavia, per un impianto eolico, gli impatti maggiori sono quelli causati sugli uccelli e si possono classificare in due tipologie:

- impatto diretto, dovuto alla collisione degli animali con parti dell'aerogeneratore;
- impatto indiretto, dovuto all'aumento del disturbo antropico con conseguente allontanamento degli individui, frammentazione di habitat e popolazione.

Nel presente paragrafo, pertanto, si riporta, dapprima, un approfondimento relativo all'analisi dei suddetti impatti sull'avifauna potenziale dell'area in esame.

### **Aumento del disturbo antropico (fase di cantiere e d'esercizio)**

Un impatto indiretto sulla componente faunistica è legato all'azione di disturbo provocata dal rumore e dalle attività di cantiere in fase di costruzione, nonché dalla presenza umana (macchine e operai per la manutenzione, turisti ecc.) e dall'impianto stesso, in fase di esercizio. In particolare, la realizzazione dell'impianto eolico comporterà la perdita di alcune aree agricole per le piazzole dei generatori (una parte delle quali potrà essere ripristinata), oltre ad altre superfici per l'allargamento delle piste esistenti e l'apertura di nuove piste.

L'apertura di nuove piste e le opere di scavo e di sbancamento causano una perdita di habitat di alimentazione e di riproduzione principalmente agricolo.

Tuttavia, trattandosi di un Progetto di Repowering, la fase di cantiere prevede anche la dismissione dell'impianto eolico esistente, ripristinando il suolo occupato, ormai urbanizzato, agli usi originari.

Pertanto, non vi sarà un'effettiva sottrazione di suolo per le attività dell'avifauna.

La costruzione dell'impianto potrebbe, però, determinare un aumento dell'antropizzazione dell'area di impianto, dovuta ad un aumento del livello di inquinamento acustico e della frequentazione umana, causati dal passaggio di automezzi, dall'uso di mezzi meccanici e dalla presenza di operai e tecnici. Ciò, si presume, avrà come effetto una perdita indiretta (aree intercluse) di habitat idonei utilizzabili da parte di specie di fauna sensibili al disturbo antropico, oppure l'abbandono dell'area come zona di alimentazione o come zona di sorvolo, anche ben oltre il limite fisico dell'impianto, segnato dalle piazzole e dalle piste di collegamento. In realtà, come si evince dalla lista delle specie per le quali l'area risulta in qualche misura idonea, si tratta di specie tipicamente conviventi con le attività agricole, attività che hanno selezionato popolamenti assuefatti alla presenza umana e a quella di mezzi meccanici all'opera.

Il rumore in fase di cantiere rappresenta in generale sicuramente uno dei maggiori fattori di impatto per le specie animali, particolarmente per l'avifauna e la fauna terricola. Tuttavia l'attività antropica pregressa (impianto eolico esistente) è risultata già fino ad oggi condizionante per le presenze animali anche nella zona in esame. Considerando la durata di questa fase del Progetto, l'area interessata e la tipologia delle attività previste, si ritiene che questo tipo di impatto sia di **breve termine**, estensione **locale** ed entità **non riconoscibile**.

In fase di esercizio valgono le stesse considerazioni espresse in merito alla fase di cantiere per quanto riguarda la sottrazione di siti per l'alimentazione e di corridoi di spostamento, che diverrà permanente. Va ricordato che in fase di esercizio le aree occupate saranno ridotte di circa la metà rispetto a quelle in fase di cantiere. Verranno a decadere gli eventuali impatti dovuti al disturbo acustico ed all'inquinamento luminoso, infatti, da studi su altri impianti eolici si è notato come le specie faunistiche interessate hanno ripreso le proprie attività, nei pressi degli aerogeneratori, nell'arco di pochi mesi dalla messa in esercizio dell'impianto. Gli ambienti direttamente interessati dalle previsioni di progetto presentano una vegetazione a fisionomia prevalentemente agricola, per cui l'impatto maggiore avviene sulle specie animali legate alle aree aperte.

Sul tema del disturbo, in particolare quello da rumore, uno dei pochi studi che hanno potuto verificare la situazione ante e post costruzione di un parco eolico ha evidenziato che alcune specie di rapaci, notoriamente più esigenti, si sono allontanate dall'area, probabilmente per il movimento delle pale ed il rumore che ne deriva, mentre il Gheppio mantiene all'esterno dell'impianto la normale densità, pur evitando l'area in cui insistono le pale (Janss et al. 2001).

Per quanto riguarda il disturbo arrecato ai piccoli uccelli non esistono molti dati, ma nello studio di Leddy et al. (1999) viene riportato che si osservano densità minori in un'area compresa fra 0 e 40 m di distanza dagli aerogeneratori, rispetto a quella più esterna compresa fra 40 e 80 m. La densità aumenta gradualmente fino ad una distanza di 180 m, in cui non si registrano differenze con le aree campione esterne all'impianto. Quindi la densità di passeriformi sembra essere in correlazione lineare con la distanza dalle turbine fino ad una distanza di circa 200 m.

Altri studi hanno verificato una riduzione della densità di alcune specie di uccelli, fino ad una distanza di 100-500 metri nell'area circostante gli aerogeneratori (Meek et al. 1993, Leddy et al. 1999, Johnson et al. 2000), anche se altri autori (Winkelman 1995) hanno rilevato effetti di disturbo fino a 800 m ed una riduzione degli uccelli presenti in migrazione o in svernamento.

Relativamente all'Italia, Magrini (2003) ha riportato come nelle aree dove sono presenti impianti eolici è stata osservata una diminuzione di uccelli fino al 95% per un'ampiezza fino a circa 500 m dalle torri. Winkelman (1990) afferma che i Passeriformi sono gli uccelli che risentono meno del disturbo arrecato dalla realizzazione dei parchi eolici.

Il disturbo creato dai generatori risulta essere variabile e specie/stagione/sito specifico (Langston & Pullan 2002) ed è soggetto a possibili incrementi susseguenti alle attività umane connesse all'impianto.

Con i dati in possesso, considerata la durata del progetto e l'area interessata, si ritiene che i suddetti impatti siano di **lungo termine, estensione locale** ed entità **non riconoscibile**.

#### **Collisione degli animali con parti dell'aerogeneratore (fase d'esercizio)**

In fase di esercizio, gli impatti diretti sono derivanti dai possibili urti di uccelli contro le pale dei generatori.

Sicuramente il gruppo tassonomico più esposto ad interazioni con gli impianti eolici è costituito dagli uccelli. C'è però da considerare che tutte le specie animali, comprese quelle considerate più sensibili, in tempi più o meno brevi, si adattano alle nuove situazioni al massimo deviando, nei loro spostamenti, quel tanto che basta per evitare l'ostacolo. Inoltre le torri e le pale di un impianto eolico, essendo costruite in materiali non trasparenti e non riflettenti, vengono perfettamente percepiti dagli animali anche in relazione al fatto che il movimento delle pale risulta lento (soprattutto negli impianti di nuova generazione) e ripetitivo, ben diverso dal passaggio improvviso di un veicolo.

Appare evidente che strutture massicce e visibili come gli impianti eolici siano molto più evitabili di strutture non molto percepibili come i cavi elettrici o, ancora peggio, di elementi mobili non regolari come i veicoli e che tali strutture di produzione di energia non sono poste in aree preferenziali di alimentazione di fauna sensibile.

Uno studio condotto da un'équipe di ricercatori del British Trust for Ornithology in collaborazione con la University of Highlands e l'Islands Environmental Research Institute ha raccolto dati che dimostrano come il 99% degli uccelli può riuscire a evitare l'impatto con le pale eoliche. Regolarmente, gli uccelli deviano dalla loro traiettoria orientativamente a circa 150 – 200 metri dalle pale in rotazione quando la traiettoria di volo segue la direzione del vento stesso (direzione verso il fronte della pala). Le direzioni di volo nel senso contrario appaiono modificate verso l'alto o verso i lati a circa 250 – 350 metri.

Inoltre, la ventosità influisce sul comportamento dell'avifauna che generalmente è maggiormente attiva in giornate di calma o con ventosità bassa, mentre il funzionamento degli aerogeneratori è strettamente dipendente dalla velocità, cessando la loro attività a ventosità quasi nulla.

Non sono inoltre da sottovalutare gli impatti ancor più dannosi dovuti alla combustione delle stoppie di grano, le distruzioni di nidiate in conseguenza alla mietitura, l'impatto devastante dei prodotti chimici utilizzati regolarmente in agricoltura per i quali non si attuano misure cautelative nei confronti della fauna in generale e dell'avifauna in particolare.



**L'impatto da analizzare riguarda quindi l'avifauna che può collidere occasionalmente con le pale ruotanti, così come con tutte le strutture alte e difficilmente percepibili quali gli elettrodotti, i tralicci e i pali durante le frequentazioni del sito a scopo alimentare, riproduttivo e di spostamento strettamente locale.**

La mortalità dipende dalle specie di uccelli e dalle caratteristiche dei siti. Gli studi condotti per quantificarne il reale impatto variano considerevolmente sia in funzione delle modalità di esecuzione dello studio stesso che, probabilmente, da area ad area (differenze biologiche e/o del campo eolico). Si riportano di seguito, a titolo esemplificativo, alcuni risultati effettuati su esperienze internazionali, le quali sembrano spesso contraddittori, a conferma del fatto che non è possibile generalizzare contesti e situazioni.

Recenti studi negli USA hanno valutato che, in tale nazione, gli impatti imputabili alle torri eoliche dovrebbero ammontare a valori non superiori allo 0.01 – 0.02 % del totale delle collisioni stimate su base annua fra l'avifauna e i diversi elementi antropici introdotti sul territorio (1 o 2 collisioni ogni 5.000- 10.000). I moderni aerogeneratori presentano inoltre velocità del rotore molto inferiori a quelle dei modelli più vecchi, allo stesso tempo si è ridotta, in alcune marche, a parità di energia erogata, la superficie spazzata dalle pale; per questi motivi è migliorata la percezione dell'ostacolo da parte dei volatili, con conseguente riduzione della probabilità di collisione degli stessi con l'aerogeneratore. La stessa realizzazione delle torri di sostegno tramite piloni tubolari, anziché mediante traliccio, riduce le occasioni di collisione, poiché evita la realizzazione di strutture reticolari potenzialmente adatte alla nidificazione o allo stazionamento degli uccelli in prossimità degli organi in movimento.

L'alta mortalità dell'avifauna nelle aree con centrali eoliche a cui fanno riferimento tutti gli esperti ornitologici e di avifauna, riguardano essenzialmente le centrali californiane degli anni 80 (Altmon Pass, Tohachapi Pass, San Gregorio Pass), tutte composte da migliaia di turbine eoliche (ben 5300 nella centrale di Altmon Pass), tutte di piccola taglia e con elevati regimi di rotazione; tali vecchi impianti, non sono assolutamente comparabili con quelli attuali per dimensioni delle turbine e pale e numero di giri al minuto, quindi per "percettibilità" delle stesse turbine. Tutti gli studi sulla mortalità riportano valori con grandi differenze: si va da 0,02 uccelli/anno/turbina a 2 o 3 uccelli/anno/turbina. In ogni caso si tratta di modeste percentuali che in un moderno impianto di media dimensione (20 turbine circa), potrebbero comportare al massimo la morte di alcune unità o al massimo alcune decine di uccelli e del tutto trascurabili rispetto alle centinaia/migliaia registrate nelle centrali californiane.

Uno studio sul comportamento dei rapaci svolto in Danimarca presso Tjaereborg (Wind Energy, 1997), dove è installato un aerogeneratore di grande taglia (2 MW), avente un rotore di 60 m di diametro, ha evidenziato la capacità di questi uccelli di modificare la loro rotta di volo 100–200 m prima del generatore, passando a distanza di sicurezza dalle pale in movimento. Questo comportamento è stato osservato sia con i rapaci notturni, tali osservazioni sono state effettuate con l'ausilio di un radar, che con quelli diurni. Uno altro studio, condotto presso la centrale eolica di Tarifa, Spagna (Cererols et al., 1996) mostra che la realizzazione dell'impianto, costituito da numerosissime torri, sebbene costruito in un'area interessata da flussi migratori, non ha influito sulla mortalità dell'avifauna (la centrale è in esercizio dal 1993, e dopo 43 mesi di osservazioni sono state registrate soltanto 7 collisioni).

Tale realizzazione non ha provocato inoltre modificazioni dei flussi migratori né disturbo alla nidificazione, tanto che alcuni nidi sono stati rinvenuti, all'interno dell'impianto, a meno di 250 m dagli aerogeneratori.

Si evidenzia inoltre che gli aerogeneratori sono privi di superfici piane, ampie e riflettenti, ovvero quelle superfici che maggiormente ingannano la vista dei volatili e costituiscono una delle maggiori cause del verificarsi di collisioni.

Alcuni studi recenti mostrano inoltre una capacità dei volatili ad evitare sia le strutture fisse che quelle in movimento, modificando se necessario le traiettorie di volo, purché le stesse abbiano caratteristiche adeguate di visibilità e non presentino superfici tali da provocare fenomeni di riflessione o fenomeni analoghi, in grado di alterare la corretta percezione dell'ostacolo da parte degli animali, per cui, le pale da installare rispetteranno queste prescrizioni (Mclsaac, 2000).

Un caso di studio interessante è quello di un sito eolico presso lo stretto di Gibilterra, costituito da 66 aerogeneratori, alti circa 40 m, distribuiti in un'unica fila e posizionata sulla cresta di una montagna orientata in direzione nord-sud. Il sito è un importante corridoio di migrazione per l'avifauna.

Attraverso 2 stazioni di controllo si è studiato per 14 mesi il comportamento della fauna: in questo periodo sono morti due soli uccelli, mentre sono stati osservati nell'area sopra all'impianto circa 45.000 grifoni e 2.500 bianconi.

Alla luce delle rilevazioni e degli studi effettuati, risulta che la frequenza delle collisioni degli uccelli con gli aerogeneratori è estremamente ridotta, sicuramente inferiore a quanto succede con aeromobili, cavi, ecc..

Causa di collisione	N. uccelli morti (stime)	Percentuali (probabili)
Veicoli	60-80 milioni	15 – 30 %
Palazzi e finestre	98-890 milioni	50 – 60 %
Linee elettriche	Decine di migliaia – 174 milioni	15 – 20 %
Torri di comunicazione	4-50 milioni	2 - 5 %
<b>Impianti eolici</b>	<b>10.000 – 40.000</b>	<b>0.01 – 0.02 %</b>

Tabella 1 – Cause di collisione dell'avifauna contro strutture in elevazione – Fonte ANEV

**In genere si osserva come gli impianti eolici costituiscano comunque una percentuale modesta delle mortalità di volatili.**

### 8.2.1. Valutazione dell'impatto sull'avifauna

Per valutare l'eventuale interferenza negativa delle pale dei generatori quale fonte diretta di mortalità sull'avifauna durante la fase di esercizio è opportuno effettuare alcune considerazioni, oltre che sulle caratteristiche del campo eolico, sulla tipologia ambientale in cui questo è inserito, con particolare riferimento alla biologia delle specie ornitiche che frequentano l'area e sul fenomeno migratorio.

Nella recente Guida dell'UE sullo sviluppo dell'energia eolica e Natura 2000 (European Commission, 2010), con particolare riferimento all'Allegato II, si trova un elenco di specie vulnerabili, di seguito riportato e sintetizzato sulla base del quadro faunistico analizzato in precedenza, relativamente alle specie che potrebbero potenzialmente interagire con l'impianto:

Specie di uccelli particolarmente vulnerabili agli impianti eolici (da European Commission, 2010)				
Specie	Stato di conservazione in Europa	Spostamento dall'habitat	Incidente/collisione con un uccello	Effetto barriera
Alauda arvensis	Estinto	X		
Caprimulgus europaeus	Estinto	X	X	
Circus aeruginosus	Sicuro	X	x	X
Circus pygargus	Sicuro	X	XX	
Falco naumanni	Estinto		x	
Milvus migrans	Vulnerabile	X	X	X
Milvus milvus	In declino	X	XXX	x
Pernis apivorus	Sicuro			x
Accipiter nisus	Sicuro		x	x
Ciconia nigra	Raro			x

Legenda: XXX = Evidenza di un significativo rischio di impatto, XX = Prova o indicazioni di rischio di impatto, X = Potenziale rischio di impatto, x = piccolo o non significativo rischio di impatto, ma ancora da considerare nella valutazione

La valutazione quali – quantitativa dell'impatto sull'avifauna viene quindi condotta con riferimento alle specie di uccelli vulnerabili agli impianti eolici, presenti nelle aree naturali protetti ricadenti nell'area vasta considerata (5km).

È da ribadire che la lista delle sensibilità stilata dalla Commissione europea è basata su quanto presente in letteratura. Ora, come è noto, studi sugli effetti degli impianti eolici sull'avifauna sono attendibili se prolungati nel tempo. Se uno studio è prolungato nel

tempo significa che è relativo a impianti realizzati con tecnologie ormai superate e gli effetti riscontrati non sono quindi direttamente attribuibili a impianti di nuova generazione.

Ciò detto, è possibile definire una scala di valori ponderali relativa alla probabilità dei diversi eventi:

Probabilità (in %)	Valore ponderale	Definizione dell’evento
0	0	Impossibile
1-19	1	Accidentale
20-49	2	Probabile
50-79	3	Altamente probabile
80-100	4	Praticamente certo

Ognuno dei diversi tipi di evento, in ottica conservazionistica, assume peso differente a seconda della sensibilità della popolazione della specie.

Per capire l’effettiva **sensibilità della popolazione** delle specie in esame, si fa riferimento allo status che la popolazione presenta a livello nazionale. Tale status viene descritto dalle categorie IUCN [Fonte: Gustin,M., Nardelli, R., Brichetti, P., Battistoni, A., Rondinini, C., Teofili, C. 2019 **Lista Rossa IUCN degli uccelli nidificanti in Italia 2019**. Comitato Italiano IUCN e Ministero dell’Ambiente e della tutela del Territorio e del Mare, Roma]

L’applicazione dei criteri e delle categorie IUCN per la compilazione delle liste rosse, sia a livello globale che locale, risulta essere la metodologia internazionalmente accettata dalla comunità scientifica, quale sistema speditivo di indicizzazione del grado di minaccia cui sono sottoposti i taxa a rischio di estinzione.



Figura 7 – Categorie di rischio

Tra le categorie di estinzione e quella di Minor preoccupazione si trovano le categorie di minaccia, che identificano specie che corrono un crescente rischio di estinzione nel breve o medio termine: Vulnerabile (VU), In Pericolo (EN) e in Pericolo Critico (CR). In base ai diversi stati di conservazione è facilmente attribuire il livello di fragilità delle specie più vulnerabili presenti nell’area vasta considerata, secondo la seguente scala:

Specie	Categoria IUCN (Fonte: lista rossa degli uccelli nidificanti in Italia, 2019)	Fragilità
Alauda arvensis	NT	2

Caprimulgus europaeus	LC	1
Circus aeruginosus	VU	3
Circus pygargus	VU	3
Falco naumanni	LC	1
Milvus migrans	LC	1
Milvus milvus	VU	3
Pernis apivorus	LC	1
Accipiter nisus	LC	1
Ciconia nigra	EN	4

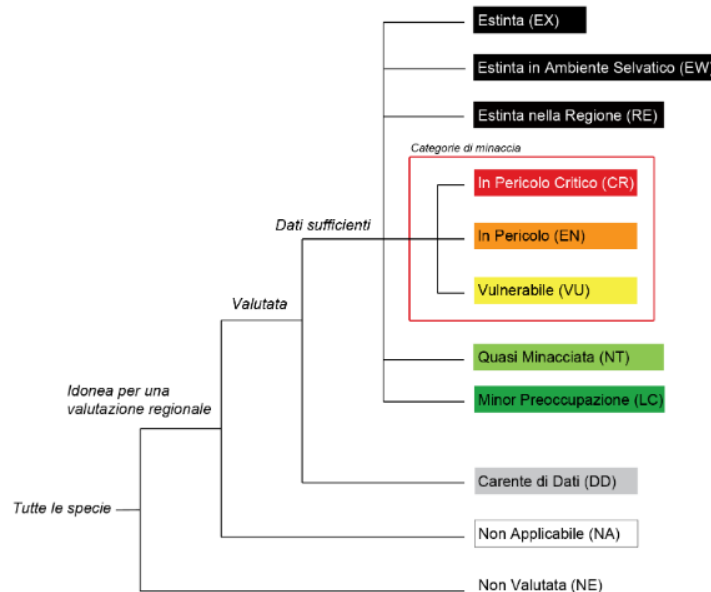
Dunque tenendo conto di questa valutazione per la **fragilità dell'avifauna**, potenzialmente presente nell'area vasta e della **probabilità dell'impatto** in virtù delle considerazioni riportate precedentemente (Guida dell'UE sullo sviluppo dell'energia eolica e Natura 2000, European Commission, 2010) e desumibili dall'analisi di letteratura, è possibile costruire una matrice di calcolo del rischio, che incrocia la probabilità degli impatti con la fragilità delle specie.

			Probabilità d'impatto				
			Impossibile	Accidentale	Probabile	Altamente Probabile	Praticamente certo
			0	1	2	3	4
Fragilità della specie	LC	1	0	1	2	3	4
	NT	2	0	2	4	6	8
	VU	3	0	3	6	9	12
	EN	4	0	4	8	12	16
	CR	5	0	5	10	15	20

Tabella 2 - Significatività degli impatti

La significatività dell'impatto può essere dunque espressa secondo la scala:

Significatività dell'impatto		Incidenza
0	Nulla	Nulla
1-5	Bassa	Bassa
6-9	Media	Media
10-12	Alta	Alta
13-20	Critica	

Pertanto, con riferimento alle specie sensibili, individuate tenendo conto delle aree appartenenti alla rete natura 2000 dell'area vasta, si riporta la significatività dell'impatto (spostamento dall'habitat, rischio di collisione ed effetto barriera) dell'impianto eolico con l'avifauna.

Specie	Probabilità dell'impatto	Fragilità	Significatività
Alauda arvensis	1	2	1
Caprimulgus europaeus	1	1	1

Circus aeruginosus	1	3	3
Circus pygargus	2	3	6
Falco naumanni	1	1	1
Milvus migrans	1	1	1
Milvus milvus	3	3	9
Pernis apivorus	1	1	1
Accipiter nisus	1	1	1
Ciconia nigra	1	4	4

È possibile, pertanto, concludere che, utilizzando una scala della significatività (bassa, media, alta e critica), l'impatto sull'avifauna risulti essere, **basso**, a meno di due specie per cui risulta **media**, ovvero il Nibbio reale (*Milvus milvus*) e l'Albanella minore (*Circus pygargus*).

### 8.2.2. Valutazione dell'impatto sui chiroteri

A partire dalla fine degli anni Novanta, diversi studi europei e nordamericani sulla mortalità della fauna selvatica volatrice nei pressi degli impianti eolici hanno evidenziato una mortalità più o meno elevata di chiroteri a causa dell'impatto diretto con le pale in movimento (Rahmel et al. 1999; Bach et al. 1999; Johnson et al. 2000; Lekuona 2001; Erickson et al. 2003; Aa.Vv. 2004; Arnett 2005; Rydell et al. 2012). In alcuni casi il numero di individui coinvolti per anno ha superato quello degli Uccelli, generalmente più colpiti dei chiroteri (Stickland 2001).

Le conoscenze sull'impatto degli impianti eolici sulle popolazioni di chiroteri fino al 2000 sono però molto scarse, considerando che la letteratura scientifica riportava soltanto brevi report su questa problematica, associando spesso questo tipo di minaccia per i chiroteri a quella rappresentata dagli impatti con le torri per le comunicazioni in generale (Crawford e Baker 1981; Osborn et al. 1996; Bach et al. 1999).

La situazione internazionale cambia dopo il 2000, quando sia negli Stati Uniti che in Europa si assiste ad una crescita di interesse e quindi di studi scientifici sull'impatto degli impianti eolici sulle popolazioni di chiroteri. In questi studi emerge che in buona parte degli impianti eolici attivi, sottoposti a mirate ricerche, si evidenziano percentuali di mortalità più o meno elevate di pipistrelli (Erickson et al. 2003; Arnett et al. 2008; Rodrigues et al. 2008; Jones et al. 2009b; Ahlén et al. 2007, 2009; Baerwald et al. 2009; Rydell et al. 2010, 2012). Per quanto riguarda il territorio italiano, sono disponibili pochi studi sulla mortalità dei chiroteri presso gli impianti eolici. Il primo che riporta un impatto documentato risale al 2011, quando è stato segnalato il ritrovamento di 6 carcasse di pipistrello di Savi (*Hypsugo savii*), e una di pipistrello nano (*P. pipistrellus*) in provincia de L'Aquila (Ferri et al. 2011).

Da recenti studi sembra che la causa principale di mortalità dei chiroteri negli impianti eolici sia la collisione diretta con le pale in movimento, che causa lesioni traumatiche letali (Rollins et al. 2012).

L'analisi verrà svolta per le specie presenti nelle aree naturali protette ricadenti nell'area vasta considerata (5km), mentre per le altre rilevate si osserva che sono specie comuni con uno stato di conservazione sicuro e con bassa interazione con gli impianti eolici. Le specie considerate sono: *Rhinolophus hipposideros* (Ferro di cavallo minore), *Myotis myotis* (Vespertilio maggiore).

Assodato che, tanto più vicino un animale vola alle pale e tanto più probabile è che esso subisca un barotrauma o collida con le pale, si crea una scala di probabilità degli impatti legata all'altezza di volo usuale per le specie considerate e al range d'altezza a cui agiscono le pale.

Montate su una torre di 114 metri, le pale, di 86 metri ciascuna, agiscono su un diametro di 172 m (pala più rotore). L'altezza minima dal suolo che il vertice di una pala raggiunge è di 28 m, la massima è di 200, considerando la probabilità massima di collisione/barotrauma, nel range tra i 45 e i 205 m dal suolo, si costruisce la seguente scala di 4 valori:

Altezza dal suolo (metri)	Probabilità d'impatto	Valore ponderale
>220	Praticamente impossibile	0
210-220	Accidentale	1
205-210	Probabile	2
200-205	Altamente probabile	3
28-200	Praticamente certa	4
25-28	Altamente probabile	3
20-25	Probabile	2
15-20	Accidentale	1
0-15	Praticamente impossibile	0

Ne deriva che:

Specie	Altezza di volo (metri)	Probabilità d'impatto (valore ponderale)
Ferro di cavallo minore	0 - 5	1
Vespertilio maggiore	0 - 10	1

Ognuno dei diversi tipi di evento, in ottica conservazionistica, assume peso differente a seconda della sensibilità della popolazione della specie.

Per capire l'effettiva **sensibilità della popolazione** delle specie in esame, come fatto per le specie avifaunistiche, si fa riferimento allo status che la popolazione presenta a livello nazionale. Tale status viene descritto dalle categorie IUCN.

Specie	Stato della popolazione (Fonte: lista rossa dei vertebrati italiani)	Fragilità
Rhinolophus hipposideros	EN	4
Myotis myotis	VU	3

Pertanto, con riferimento alle specie sensibili, individuate all'interno dell'area vasta, si riporta la significatività dell'impatto (rischio di collisione) dell'impianto eolico con i chiroterti.

Specie	Probabilità dell'impatto	Fragilità	Significatività
Myotis myotis (Vespertilio maggiore)	1	3	3
Rhinolophus hipposideros (Ferro di cavallo minore)	1	4	4

È possibile, pertanto, concludere che l'incidenza sui chiroterti risulti essere **bassa**.

### 8.2.3. Analisi dell'interdistanza tra gli aerogeneratori

Per avere un quadro più chiaro sulle possibili interferenze che le pale eoliche possono causare all'avifauna locale si sono analizzate le distanze tra le torri.

L'impianto eolico in esame è costituito da 17 aerogeneratori ubicati in due località separate e distinte: località Ciommarino – Viticone – Palino, tra Nord - Nord Est ed Est - Nord Est dall'abitato di Sant'Agata di Puglia, dove ricadono 11 torri e località Piano d'Olivola – Pezza del Tesoro, tra Ovest - sud Ovest e Sud - Sud Ovest dall'abitato di Sant'Agata di Puglia, dove ricadono le restanti 6. Gli aerogeneratori sono posti nello stesso sito dell'impianto eolico esistente ed in posizione tale da non poter costituire una barriera ecologica di elevato spessore, anche in considerazione del fatto che sono distanti da una serie di piccole aree naturali. Tuttavia, si riporta nel seguito una trattazione per capire se le distanze tra gli aerogeneratori risultino sufficienti a garantire la continuazione dell'utilizzo del territorio da parte della fauna.

La cessione di energia dal vento alla turbina implica un rallentamento del flusso d'aria, con conseguente generazione, a valle dell'aerogeneratore, di una regione di bassa velocità caratterizzata da una diffusa vorticità (zona di scia). La scia aumenta la sua dimensione e riduce la sua intensità all'aumentare della distanza dal rotore. In conseguenza di ciò, un impianto può costituire una barriera significativa per l'avifauna, soprattutto in presenza di macchine ravvicinate tra di loro.

Per la stima della distanza tra gli aerogeneratori occorre tener conto che l'occupazione fisica degli aerogeneratori è sicuramente inferiore rispetto all'occupazione reale, in quanto allo spazio inagibile all'avifauna costituito dal diametro delle torri, è necessario aggiungere lo spazio in cui si registra un campo perturbato dai vortici che nascono dall'incontro del vento con le pale.

Il calcolo dell'occupazione spaziale reale dell'aerogeneratore, quindi va calcolato sommando al diametro dell'aerogeneratore la distanza occupata dalle perturbazioni che è pari a 1,25 volte la lunghezza della pala. Quindi, stabilito con D la distanza fra le torri, R il raggio della pala, si ottiene che lo spazio libero  $S = D - 2(R + R \cdot 1,25)$ .

Per quanto riguarda la formula appena espressa, occorre precisare che l'ampiezza del campo perturbato dipende, oltre che dalla lunghezza delle pale dell'aerogeneratore, anche dalla velocità di rotazione.

Al momento non sono disponibili calcoli precisi su quanto diminuisca l'ampiezza del flusso perturbato al diminuire della velocità di rotazione (RPM) per cui, utilizzando il criterio della massima cautela, si è fatto il calcolo ipotizzando una rotazione massima di 9,70RPM (dati **General Electric**). Di conseguenza risulta molto più ampio anche il corridoio utile per l'avifauna e si ritiene che le criticità evidenziate nella tabella possano essere del tutto annullate.

In via cautelativa, viene giudicata sufficiente la distanza utile superiore a 60 metri e insufficiente l'interdistanza inferiore ai 50 metri. Distanze utili superiori ai 200 metri vengono classificate come buone.

Nella tabella seguente si riportano i dati analizzati sulle rispettive interdistanze tra aerogeneratori e le distanze utili:

Torri	Distanza Torri	Raggio pala	Distanza utile	Valore distanza
<b>SANT'AGATA PARCO NORD (località Ciommarino – Viticone – Palino)</b>				
WTG SGP1 NEW – WTG SGP3 NEW	442	86	55	Sufficiente
WTG SGP3 NEW – WTG SGP5 NEW	414	86	<50	Insufficiente
WTG SGP5 NEW - WTG SGP7 NEW	364	86	<50	Insufficiente
WTG SGP7 NEW - WTG SGP12 NEW	708	86	321	Buona
WTG SGP17 NEW - WTG SGP18 NEW	984	86	597	Buona
WTG SGP14 NEW - WTG SGP18 NEW	868	86	481	Buona
WTG SGP18 NEW - WTG SGP20 NEW	737	86	350	Buona
WTG SGP8 NEW - WTG SGP10 NEW	470	86	83	Sufficiente
WTG SGP8 NEW – WTG SGP17 NEW	1210	86	823	Buona
<b>SANT'AGATA PARCO SUD (località Piano d'Olivola Pezza del Tesoro)</b>				
WTG SG3 NEW – WTG SG5 NEW	473	86	86	Sufficiente
WTG SG13 NEW - WTG SG15 NEW	1695	86	1308	Buona
WTG SG11 NEW - WTG SG13 NEW	533	86	146	Sufficiente

WTG SG3 NEW - WTG SG11 NEW	817	86	430	Buona
WTG SG5 NEW – WTG SG13 NEW	750	86	363	Buona
WTG SG1 NEW – WTG SG11 NEW	761	86	374	Buona

In conclusione, si rileva che tra gli aerogeneratori del progetto gli spazi liberi fruibili dall'avifauna risultano prevalentemente buoni e sufficienti, con effetto barriera basso. Solo tra gli aerogeneratori WTG SGP3 NEW – WTG SGP5 NEW e tra WTG SGP5 NEW - WTG SGP7 NEW gli spazi liberi utili sono insufficienti al transito dell'avifauna, ovvero l'attraversamento avviene con una certa difficoltà. Tuttavia, si evidenzia che tale problema è relativo solo agli spazi tra le torri WTG SGP3 NEW, WTG SGP5 NEW e WTG SGP7 NEW e pertanto l'effetto barriera non è consistente, non essendo riferibile a molteplici torri poste in adiacenza. Di fatto, per come è progettato il layout dell'impianto, non si potrà costituire una barriera ecologica di elevato spessore.

#### ✓ **Confronto con l'impianto eolico esistente**

La formula pocanzi espressa per il calcolo dell'ampiezza del campo perturbato dipende, oltre che dalla lunghezza delle pale dell'aerogeneratore, anche dalla velocità di rotazione. Al momento non sono disponibili calcoli precisi su quanto diminuisca l'ampiezza del flusso perturbato al diminuire della velocità di rotazione (RPM), per cui si è fatto il calcolo ipotizzando una rotazione massima pari a quella considerata per il Progetto d'ammodernamento. È chiaro, però, che gli aerogeneratori di vecchia concezione presentano una velocità di rotazione maggiore con uno spazio perturbato certamente maggiore di quello che viene considerato nella tabella che segue. Tuttavia, per il confronto con il Progetto d'ammodernamento, già solo considerando la distanza tra le torri esistenti con le lunghezze delle pale, senza tener conto della differente e maggiore velocità di rotazione (che come detto farebbe diminuire ancor di più lo spazio disponibile per l'avifauna, per l'impianto esistente), si osserva come il Progetto d'ammodernamento comporti un beneficio per l'avifauna rispetto a quello esistente.

Torri	Distanza Torri	Raggio pala	Distanza utile	Valore distanza
<b>SANT'AGATA PARCO NORD (località Ciommarino – Viticone – Palino)</b>				
WTG SGP1 – WTG SGP2	256	40	76	Sufficiente
WTG SGP2 – WTG SGP3	221,5	40	<50	Insufficiente
WTG SGP3 - WTG SGP4	220	40	<50	Insufficiente
WTG SGP4 - WTG SGP5	231,4	40	51	Sufficiente
WTG SGP5 - WTG SGP6	224	40	<50	Insufficiente
WTG SGP6 - WTG SGP7	250	40	70	Sufficiente
WTG SGP7 - WTG SGP11	341	40	161	Sufficiente
WTG SGP11 - WTG SGP12	262	40	82	Sufficiente
WTG SGP12 – WTG SGP13	283	40	103	Sufficiente
WTG SGP13 – WTG SGP14	397	40	217	Buono
WTG SGP14 – WTG SGP15	469	40	289	Buono
WTG SGP13 – WTG SGP16	641	40	461	Buono
WTG SGP16 – WTG SGP17	344	40	164	Sufficiente
WTG SGP17 – WTG SGP18	385	40	205	Buono
WTG SGP18 – WTG SGP19	459	40	279	Buono
WTG SGP19 – WTG SGP20	584	40	404	Buono
WTG SGP8 – WTG SGP9	333	40	153	Sufficiente
WTG SGP9 – WTG SGP10	301	40	121	Sufficiente



SANT'AGATA PARCO SUD (località Piano d'Olivola Pezza del Tesoro)				
WTG SG1 – WTG SG2	215	40	<50	Insufficiente
WTG SG2 - WTG SG10	215	40	<50	Insufficiente
WTG SG1 - WTG SG9	348	40	168	Sufficiente
WTG SG10 - WTG SG11	360	40	180	Sufficiente
WTG SG11 – WTG SG12	292	40	112	Sufficiente
WTG SG12 – WTG SG13	551	40	371	Buona
WTG SG13 – WTG SG14	229	40	<50	Insufficiente
WTG SG14 – WTG SG15	1295	40	1115	Buona
WTG SG15 – WTG SG16	273	40	93	Sufficiente
WTG SG3 – WTG SG4	231.5	40	52	Sufficiente
WTG SG4 – WTG SG5	244	40	64	Sufficiente
WTG SG5 – WTG SG6	233	40	53	Sufficiente
WTG SG6 – WTG SG7	312	40	132	Sufficiente
WTG SG7 – WTG SG8	365	40	185	Sufficiente

In particolare, si osserva come gli spazi liberi fruibili dall'avifauna risultano prevalentemente sufficienti, con pochi spazi buoni. Inoltre, rispetto al progetto d'ammodernamento, vi sono più spazi liberi insufficienti al transito dell'avifauna, ovvero l'attraversamento avviene con una certa difficoltà. Pertanto l'effetto barriera risulta essere più consistente. Vale inoltre la pena evidenziare che per il parco Sant'Agata Sud, per il Progetto d'ammodernamento non vi sono criticità, mentre per il parco eolico esistente si rilevano diverse criticità o condizioni al limite.

#### 8.2.4. Sintesi degli impatti sulla fauna

Fase di costruzione			
Impatti	Tipologie di Interferenze	Grado di incidenza	Motivazione
Aumento del disturbo antropico collegato all'utilizzo di mezzi meccanici d'opera e di trasporto, alla produzione di rumore, polveri e vibrazioni	Frammentazione di habitat; Danneggiamento o perturbazione di specie.	Bassa	L'area d'intervento del Progetto di ammodernamento è un'area già interessata dalla presenza dell'impianto eolico esistente e dalle attività agricole che nel corso del tempo si sono estese fino alle basi delle torri esistenti. Le specie presenti nell'area sono conviventi con le attività agricole ed energetiche, attività che hanno selezionato popolamenti assuefatti alla presenza umana e a quella di mezzi meccanici all'opera. Probabilmente, l'attività antropica pregressa nelle immediate vicinanze è risultata già fino ad oggi condizionante per le presenze animali anche nella zona in esame. Considerando la durata di questa fase del Progetto, l'area interessata e la tipologia delle attività previste, si ritiene che questo tipo di impatto sia di breve termine, estensione locale ed entità non riconoscibile.

Rischio di uccisione di animali selvatici dovuto agli sbancamenti e al movimento di mezzi pesanti	Frammentazione di habitat; Danneggiamento o perturbazione di specie.	Bassa	L'uccisione di fauna selvatica durante la fase di cantiere potrebbe verificarsi principalmente a causa della circolazione di mezzi di trasporto sulle vie di accesso all'area di Progetto. Alcuni accorgimenti progettuali, quali la recinzione dell'area di cantiere ed il rispetto dei limiti di velocità da parte dei mezzi utilizzati, saranno volti a ridurre la possibilità di incidenza di questo impatto.
Degrado e perdita di habitat di interesse faunistico delle specie protette (aree trofiche, di rifugio e riproduzione)	Perdita di habitat di specie; Frammentazione di habitat di specie; Danneggiamento o perturbazione di specie;	Bassa	Le aree di riproduzione delle specie faunistiche sensibili (di interesse comunitario e/o prioritarie) si localizzano nelle aree naturali delle Rete Natura 2000, esterne all'area di realizzazione degli aerogeneratori. Le superfici di cantiere interessate dalla nuova opera sono molto circoscritte e limitate nel tempo ed interessano superficie già antropizzate (aree agricole o infrastrutture esistenti).

Fase di esercizio			
Impatti	Tipologie di Interferenze	Grado di incidenza	Motivazione
Rischio di collisione di animali selvatici volatori con le pale degli aerogeneratori	Perdita di habitat di specie; Frammentazione di habitat di specie; Danneggiamento o perturbazione di specie;	Bassa – Media (funzione delle specie presenti)	Nel paragrafo 8 con relativi sottoparagrafi 8.2.1, 8.2.2 e 8.2.3 è stato dettagliatamente trattato il potenziale rischio di collisione dell'avifauna e dei chirotteri con le pale rotanti, dello spostamento dall'habitat e dell'effetto barriera. In generale, si precisa che gli impianti eolici costituiscano comunque una percentuale modesta delle mortalità di volatili. Dall'analisi della significatività degli impatti, tenuto conto della fragilità dell'avifauna e dei chirotteri potenzialmente presenti nell'area vasta (5km) e della probabilità degli impatti, si è concluso con il classificare tale significatività come bassa, a meno di due specie per cui risulta media.
Aumento del disturbo antropico con conseguente allontanamento degli individui, frammentazione di habitat e popolazione	Frammentazione di habitat di specie; Danneggiamento o perturbazione di specie;	Bassa – Media (funzione delle specie presenti)	Anche l'effetto barriera è risultato non consistente non essendo riferibile a molteplici torri poste in adiacenza. Di fatto, per come è progettato il layout dell'impianto, non si potrà costituire una barriera ecologica di elevato spessore.

### ✓ Confronto con l'impianto eolico esistente

La frammentazione dell'ambiente è contenuta in estensione e a danno principale di aree ad uso agricolo, già frammentate per la presenza dell'impianto eolico esistente. Rispetto a quest'ultimo, il Progetto di Ammodernamento comporterà un'occupazione di suolo di poco superiore a quella dell'impianto eolico esistente (+19%), ma con una minor frammentazione dei suoli, per il ridotto numero di aerogeneratori e dunque dei tratti di viabilità necessari per collegarli **(-28%)**.

Con riferimento all'avifauna, il principale impatto sarà, poi, rappresentato dalla possibilità di collisioni degli uccelli in volo con gli aerogeneratori. Il rischio di mortalità, tuttavia, si ritiene possa essere minore di quello attuale grazie alla sensibile diminuzione del numero di elementi presenti in campo ed alle nuove tecnologie adottate.

In tale situazione appare più che evidente come già dalla fase progettuale la scelta di disporre le macchine a distanze ampie e predeterminate fra loro costituirà intervento di mitigazione, e garantirà la disponibilità spazi indisturbati disponibili per il volo.

Anche l'utilizzo di nuovi aerogeneratori con torri tubolari, con bassa velocità di rotazione delle pale e privi di tiranti o l'utilizzo di accorgimenti, nella colorazione delle pale, tali da aumentare la percezione del rischio da parte dell'avifauna, nonché l'attivazione di un sistema di telecamere in grado di individuare la presenza di uccelli e la loro traiettoria di volo e di conseguenza bloccare le pale degli aerogeneratori comportano un minor impatto del Progetto d'ammodernamento sulla biodiversità rispetto a quello attuale.

Infine, con riferimento alle emissioni di rumore durante il funzionamento dell'opera, si rileva che queste potrebbero comportare un allontanamento della fauna. Tuttavia, la riduzione del numero totale degli aerogeneratori porterà al ripristino di alcune aree e un miglioramento complessivo degli impatti generati dall'esercizio delle turbine. Infatti, a seguito delle valutazioni effettuate nello studio previsionale di impatto acustico (cfr. 1MTGFJ4\_DocumentazioneSpecialistica\_08 Relazione previsionale di impatto acustico) si è evidenziata una riduzione dell'impatto in fase d'esercizio rispetto al vecchio impianto.

Pertanto, la realizzazione del nuovo impianto eolico, rispetto all'esercizio di quello esistente, comporterà una minore frammentazione e un minor disturbo all'avifauna, sia per rumore che per rischio di collisione.

## 9. MISURE DI MITIGAZIONE

Tra le diverse misure di mitigazione possibili (localizzazione spaziale, localizzazione temporale, realizzazione di opere per la riduzione delle interferenze, configurazione dell'impianto, tecnologia utilizzata, azione di controllo in tempo reale) le ultime tre misure interessano il progetto in esame.

Alla realizzazione dei lavori in fase di cantiere, compreso il trasporto dei materiali, è associabile una immissione di rumore nell'ambiente molto limitata nel tempo e paragonabile a quella delle tecniche agricole usuali nella zona.

Le strade realizzate avranno carattere permanente mentre la superficie delle piazzole sarà ripristinata al termine dei lavori con il terreno vegetale accantonato.

Per quanto riguarda il disturbo alla vegetazione e fauna in questa fase a causa del traffico dei mezzi d'opera e degli impatti connessi (diffusione di polveri, rumore, inquinamento atmosferico), tali impatti possono essere considerati di breve durata e di entità moderata e non superiore a quelli derivanti dalle normali attività agricole.

In particolare nella realizzazione degli scavi di fondazione o nell'esecuzione degli scavi di trincea per i cavi, la rumorosità non risulta eccessivamente elevata essendo provocata da un comune escavatore e quindi equiparabile a quella dei suddetti mezzi agricoli.

Analogamente, alla realizzazione dei suddetti lavori è associabile una modestissima immissione di polveri nell'ambiente in quanto la maggior parte del terreno verrà posto a lato dello scavo stesso per essere riutilizzato successivamente da riempimento in altra parte dell'area dei lavori. Infatti, il volume di terreno da portare a discarica risulterà di valore trascurabile. La costruzione dei cavidotti elettrici comporterà un impatto minimo per via della scelta del tracciato (a margine della viabilità esistente), per il tipo di mezzo impiegato (escavatore a benna stretta) e per la minima quantità di terreno da portare a discarica, potendo essere in gran parte riutilizzato per il rinterro dello scavo a posa dei cavi avvenuta.

Per quanto riguarda le possibili mitigazioni o compensazioni in fase di esercizio che possono essere adottate in caso di disturbo o minaccia alle popolazioni ornitologiche che presidiano l'area di intervento, è da evidenziare come già sono state presi alcuni accorgimenti in fase progettuale, come l'utilizzo dei modelli tubolari di turbine; queste infatti non forniscono posatoi adatti alla sosta dei rapaci contribuendo alla diminuzione del rischio di collisioni. Osborn (2001), infatti, evidenzia come l'utilizzo di turbine tubolari e la presenza di posatoi naturali (alberi) riduca sensibilmente il rischio di impatto. Sarebbe quindi opportuno prevedere azioni di miglioramento ambientale che interessino le aree limitrofe all'impianto, in modo da fornire agli uccelli una valida alternativa all'utilizzo del parco eolico (rinaturalizzazione di aree degradate, ricostruzione di ambienti naturali). Altre precauzioni potranno essere prese sul colore degli aerogeneratori e delle pale, infatti, Curry (1998) afferma che l'utilizzo di particolari vernici

visibili nello spettro UV, campo visivo degli uccelli, nei risultati preliminari, renda più visibili le pale rotanti. Alcune ricerche si sono concentrate su quale colorazione rendesse più visibili le pale degli aerogeneratori; McIsaac (2000) ha dimostrato che bande colorate che attraversano la superficie, in senso trasversale, delle pale, vengono avvertite dai rapaci a maggior distanza. Hodoss (2000) afferma che, colorando una sola delle tre pale di nero e lasciando le altre due bianche, si riduce l'effetto "Motion Smear" (corpi che si muovono a velocità molto alte producono immagini che rimangono impresse costantemente nella retina dando l'idea di corpi statici e fissi), e gli uccelli riescono a percepire molto meglio il rischio, riuscendo, in tempo utile, a modificare la traiettoria di volo.

Le scelte progettuali, quindi, hanno comunque tenuto conto degli effetti possibili sulla flora e soprattutto sulla fauna, prendendo tutte le necessarie precauzioni per una corretta tutela della stessa:

- utilizzo di wtg con basse velocità di rotazione (10 anni fa 120 rpm; oggi < 10 rpm);
- utilizzo di sostegni tubolari anziché torri tralicciate;
- utilizzazione di cavidotti interrati;
- colorazione diversa delle punte delle pale.

Per quanto riguarda il possibile impatto sugli uccelli nidificanti verranno prese alcune misure di mitigazione sia in fase di cantiere che in quella di esercizio. In particolare verrà predisposto un monitoraggio dell'impatto diretto e indiretto dell'impianto eolico sull'avifauna basato sul metodo BACI che prevede lo studio delle popolazioni animali prima, durante e dopo la costruzione dell'impianto (vedi allegato "Proposta di monitoraggio").

Per quanto riguarda la fase di cantiere verranno predisposti appositi sopralluoghi atti a verificare le possibili nidificazioni nelle aree delle piazzole e dei nuovi tracciati. In questo modo ogni qual volta bisognerà iniziare l'attività di cantiere, inerente il singolo aerogeneratore e le sue opere accessorie, verranno verificate le aree e solamente se prive di specie nidificanti inizieranno le lavorazioni. Al contrario se verranno trovate specie in riproduzioni o nidi con individui in cova si aspetterà l'abbandono dei nidi dei nuovi individui prima di procedere alla fase di cantierizzazione.

Nella fase di esercizio, onde evitare problemi alle specie sensibili come l'albanella minore ed il nibbio reale, ma più in generale dell'avifauna che potrebbe interagire con l'impianto eolico, la società attiverà un sistema di telecamere in grado di individuare la presenza di uccelli e la loro traiettoria di volo e di conseguenza bloccare le pale degli aerogeneratori. In particolare l'uso delle telecamere, come sistema di prevenzione delle possibili collisioni, è simile all'uso del radar. Ad esempio sistemi tipo DTBird – DTBat sono utilizzati per il monitoraggio automatico dell'avifauna e dei chiroterri e per la riduzione del rischio di collisione delle specie con le turbine eoliche terrestri o marine. Il sistema rileva automaticamente gli uccelli/pipistrelli e, opzionalmente, può eseguire 2 azioni separate per ridurre il rischio di collisione con le turbine eoliche:

- attivare un segnale acustico (per l'avifauna)
- e/o arrestare la turbina eolica (per l'avifauna e i chiroterri).



Figura 8 – Esempio di installazione di un sistema automatico su aerogeneratore per abbassare il rischio collisione

Tutto ciò abbasserebbe la probabilità di impatto sull’avifauna, andando a divenire non significativa (**incidenza bassa**) anche per il Nibbio reale (*Milvus milvus*) e l’Albanella minore (*Circus pygargus*).

Specie	Probabilità dell’impatto, <u>con misure di mitigazione</u>	Fragilità	Significatività
<i>Circus pygargus</i>	1	3	3
<i>Milvus milvus</i>	1	3	3

## 10. COMPLEMENTARIETÀ CON ALTRI PIANI E/O PROGETTI

L’articolo 6, paragrafo 3, tratta l’effetto cumulo considerando gli effetti congiunti di altri piani o programmi. Nell’ambito di tale analisi si devono considerare piani o progetti che siano completati; approvati ma non completati; o non ancora proposti ma previsti in uno strumento di pianificazione territoriale e quelli in fase di approvazione. Una serie di singoli impatti ridotti può, infatti, nell’insieme produrre un’interferenza significativa sul sito o sui siti Natura 2000.

Di seguito si riporta una mappa con il parco di progetto e quelli di altre ditte (in blu gli aerogeneratori di progetto, in verde quelli esistenti da demolire, in grigio quelli esistenti di altre ditte e in arancio quelli approvati di altre ditte):



Figura 9 – Impianti eolici presenti in un buffer di 5km dal perimetro dell'impianto eolico in esame

Dall'immagine precedente si può notare come gli aerogeneratori si vanno ad inserire in un contesto in cui vi è la presenza di altri campi eolici, soprattutto di vecchia generazione.

Tali impianti possono sembrare vicini a quelli esistenti, ma andando a zoomare sulle macchine ci si rende conto che la distanza è tale da non poter aumentare gli impatti già esistenti, anzi con l'eliminazione degli aerogeneratori da sostituire si andrà a migliorare la situazione attuale. Infatti aumenteranno non solo le distanze dagli altri parchi eolici, ma si andrà ad aumentare la superficie utile per gli animali sia per gli spostamenti che per le attività trofiche.

Gli effetti di cumulo possono essere significativi per l'avifauna quando sussistono le seguenti condizioni:

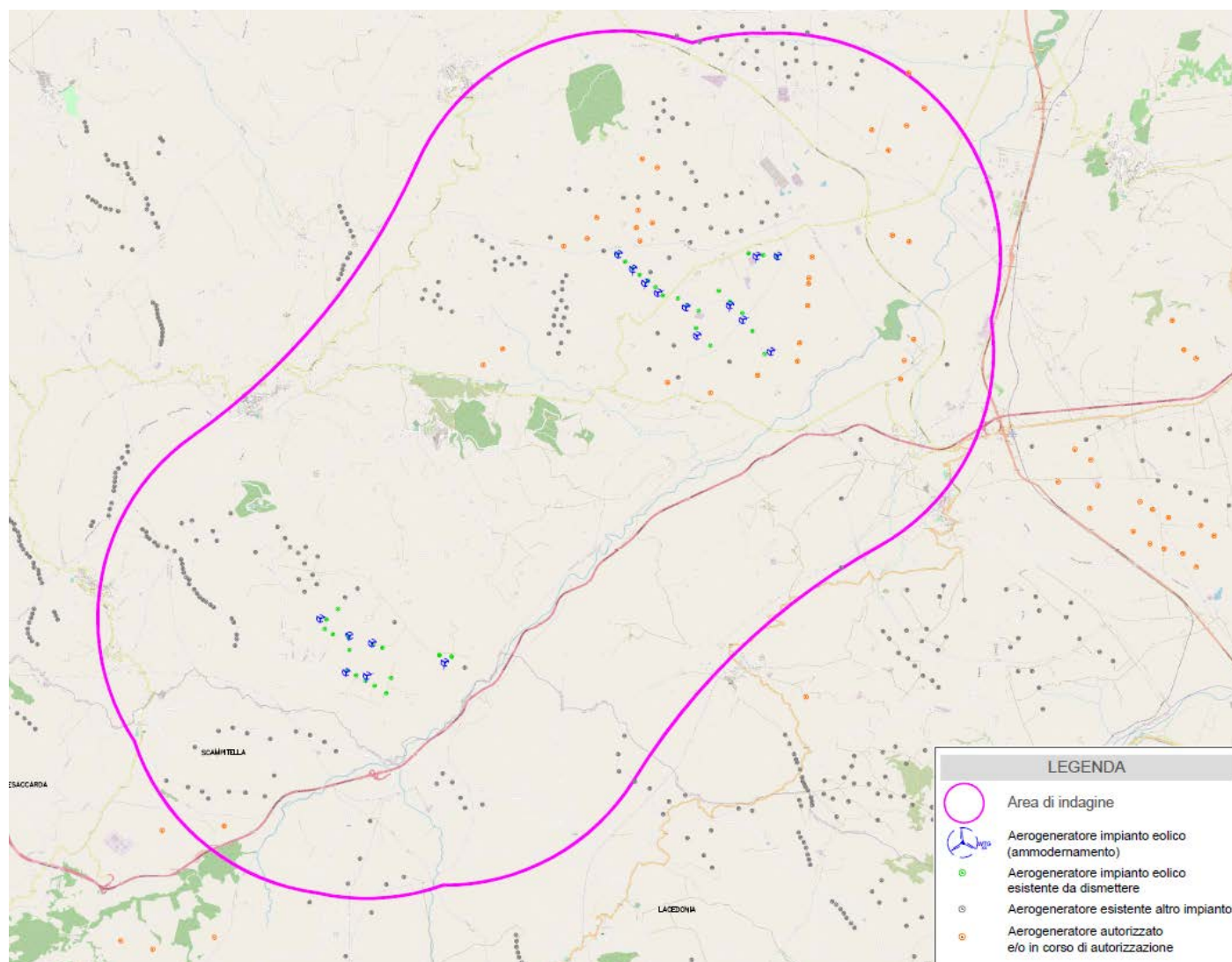
- Presenza di rotte migratorie principali con passaggio di migliaia di uccelli;
- Distanza ridotta tra gli impianti eolici con conseguente riduzione dei corridoi ecologici.

Per quanto riguarda una possibile interferenza con le popolazioni di uccelli migratori è possibile affermare con ragionevole sicurezza che le eventuali rotte di migrazione o, più verosimilmente, di spostamento locale esistenti nel territorio non verrebbero influenzate negativamente dalla presenza dell'impianto eolico realizzato in modo da conservare una discreta distanza fra i vari aerogeneratori e tale da non costituire un reale effetto barriera. Le rotte migratorie di una certa rilevanza presenti nell'area vasta sono quella lungo la costa adriatica.

Tali spostamenti avvengono comunque a debita distanza come riportato di seguito:

- Costa adriatica 5.300 metri;

Appare opportuno evidenziare che gli spostamenti dell'avifauna, quando non si tratti di limitate distanze nello stesso comprensorio dettate dalla ricerca di cibo o di rifugio, si svolgono a quote sicuramente superiori a quelle della massima altezza delle pale. In particolare, nelle migrazioni, le quote di spostamento sono nell'ordine delle molte centinaia di metri sino a quote che superano agevolmente i mille metri.

Per ulteriori approfondimenti sull'effetto cumulativo dell'Impianto Eolico in esame con altri impianti già realizzati, o autorizzati o in iter di approvazione, si rimanda all'apposito documento: 1MTGFJ4\_RelazionePaesaggisticaElabProgetto\_06 - Analisi percettiva dell'impianto – Impatti cumulativi.

## 11. CONCLUSIONI

Dalle valutazioni riportate nel presente documento, unitamente alle valutazioni ed analisi riportate nello Studio d'Impatto Ambientale, di cui la presente relazione costituisce allegato per farne parte integrante, si rileva quanto segue:

- il parco eolico (aerogeneratori, piazzole e nuova viabilità) non rientra all'interno di aree appartenenti alla Rete Natura 2000 (SIC/ZSC e ZPS);
- il cavidotto MT interrato, che segue per buona parte lo stesso percorso del cavidotto dell'impianto esistente, e la stazione elettrica d'utenza, impianto d'utenza e di rete per la connessione, anch'essi esistenti, interessano, invece, la ZSC IT9110033 Accadia – Deliceto. Si precisa che il cavidotto MT sarà interrato principalmente al di sotto della viabilità esistente, o laddove non possibile, al più al di sotto di suoli agricoli e che verranno effettuati solo interventi di adeguamento di due stalli trasformatori all'interno della stazione elettrica d'utenza esistente, senza occupare altro suolo non urbanizzato. Per il tratto di cavidotto che rientra nella ZSC in esame, al di fuori della viabilità esistente, è prevista la modalità di posa mediante Trivellazione Orizzontale Controllata (TOC);
- in merito agli impatti sulla vegetazione, tenuto conto che il Progetto interessa aree già antropizzate, principalmente agricole o legate alla presenza dell'impianto eolico esistente, senza comportare sottrazione e perdita diretta di habitat naturali appartenenti alla rete natura 2000, si è concluso che l'interferenza del Progetto possa essere considerata nulla;
- in merito agli impatti sulla fauna, con particolare riferimento a quelli maggiori relativi agli uccelli e chiroterti, tenuto conto della fragilità delle specie presenti e della probabilità degli impatti, nonché delle misure di mitigazione previste, si è concluso che l'interferenza del Progetto possa essere considerata bassa;
- *rispetto alla situazione attuale con l'impianto eolico esistente*, l'ottimizzazione del layout determina una minor frammentazione del suolo agrario attualmente interessato dall'impianto eolico esistente e crea varchi più ampi tra gli aerogeneratori agevolando l'eventuale passaggio dell'avifauna riducendo di fatto anche il numero di ostacoli.

Pertanto, si ritiene che il Progetto non comporterà un'incidenza negativa significativa sull'integrità dei siti della Rete Natura 2000 presenti nell'area vasta considerata al fine della presente valutazione.

Progettista  
(ing. Massimo LO RUSSO)

