

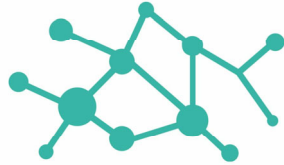

## IMPIANTO AGRIVOLTAICO "NURRA 2"

COMUNE DI SASSARI

### PROPONENTE



# Tommaso srl

### IMPIANTO AGROVOLTAICO PER LA PRODUZIONE DI ENERGIA DA FONTE SOLARE NEL COMUNE DI SASSARI

OGGETTO:  
Valutazione preliminare di impatto acustico

CODICE ELABORATO

## VIA -R03

### COORDINAMENTO



**BIA srl**  
PIVA 03983480926  
cod. destinatario KRRH6B9  
+ 39 347 596 5654  
energhiabia@gmail.com  
energhiabia@pec.it  
piazza dell'Annunziata n. 7  
09123 Cagliari (CA) | Sardegna

### GRUPPO DI LAVORO S.I.A.

Dott.ssa Geol. Cosima Atzori  
Dott. Ing. Fabio Massimo Calderaro  
Dott. Giulio Casu  
Dott.Archeol. Fabrizio Delussu  
Dott.ssa Ing. Silvia Exana  
Dott.ssa Ing. Ilaria Giovagnorio  
Dott. Giovanni Lovigu  
Dott. Ing Bruno Manca  
Dott. Nat. Maurizio Medda  
Dott. Ing. Michele Pignaru  
Dott. Ing. Giuseppe Pili  
Dott. Ing. Luca Salvadori  
Dott.ssa Ing. Alessandra Scalas  
Dott.Nat. Fabio Schirru  
Dott. Agr. Vincenzo Sechi

### REDATTORE

Dott. Ing. Fabio Massimo Calderaro  
Dott. Ing. Vincenzo Buttafuoco

00	ottobre 2022	Prima emissione
REV.	DATA	DESCRIZIONE REVISIONE

## I N D I C E

1.	PREMESSA .....	2
2.	NORMATIVA DI RIFERIMENTO .....	4
2.1.	NORMATIVA NAZIONALE	4
2.2.	NORMATIVA DELLA REGIONE SARDEGNA	4
3.	VALUTAZIONE DI IMPATTO ACUSTICO .....	5
3.1.	Descrizione della tipologia dell'opera o attività in progetto, del ciclo produttivo o tecnologico, degli impianti, delle attrezzature e dei macchinari di cui è prevedibile l'utilizzo, dell'ubicazione dell'insediamento e del contesto in cui viene inserita (punto "a" DGR 62/9 del 14.11.2008)	5
3.2.	Descrizione delle caratteristiche costruttive dei locali (coperture, murature, serramenti, vetrate ecc.) con particolare riferimento alle caratteristiche acustiche dei materiali utilizzati (punto "b" DGR 62/9 del 14.11.2008)	11
3.3.	Descrizione delle sorgenti rumorose connesse all'opera o attività, con indicazione dei dati di targa relativi alla potenza acustica e loro ubicazione (punto "c" DGR 62/9 del 14.11.2008)	11
3.4.	Indicazione degli orari di attività e di quelli di funzionamento degli impianti principali e sussidiari (punto "d" DGR 62/9 del 14.11.2008)	14
3.5.	Indicazione della classe acustica cui appartiene l'area di studio (punto "e" DGR 62/9 del 14.11.2008)	14
3.6.	Identificazione e descrizione dei ricettori presenti nell'area di studio, con indicazione delle loro caratteristiche utili sotto il profilo acustico (punto "f" DGR 62/9 del 14.11.2008)	17
3.7.	Individuazione delle principali sorgenti sonore già presenti nell'area di studio e indicazione dei livelli di rumore preesistenti in prossimità dei ricettori (punto "g" DGR 62/9 del 14.11.2008)	25
3.8.	Calcolo previsionale dei livelli sonori generati dall'opera o attività nei confronti dei ricettori e dell'ambiente esterno circostante indicando i parametri e i modelli di calcolo utilizzati (punto "h" DGR 62/9 del 14.11.2008)	28
3.9.	Calcolo previsionale dell'incremento dei livelli sonori in caso di aumento del traffico veicolare indotto da quanto in progetto nei confronti dei ricettori e dell'ambiente circostante (punto "i" DGR 62/9 del 14.11.2008)	31
3.10.	Descrizione degli eventuali interventi da adottarsi per ridurre i livelli di emissioni sonore al fine di ricondurli al rispetto dei limiti associati alla classe acustica assegnata o ipotizzata per ciascun ricettore (punto "l" DGR 62/9 del 14.11.2008)	31
3.11.	Analisi dell'impatto acustico generato nella fase di realizzazione, o nei siti di cantiere (punto "m" DGR 62/9 del 14.11.2008)	31
3.12.	Indicazione del provvedimento regionale con cui il tecnico competente in acustica ambientale, che ha predisposto la documentazione di impatto acustico, è stato riconosciuto "competente in acustica ambientale" ai sensi della legge n. 447/1995, art. 2, commi 6 e 7 (punto "n" DGR 62/9 del 14.11.2008)	36
4.	CONCLUSIONI .....	37

## 1. PREMESSA

Nel presente elaborato viene riportata la Valutazione Previsionale di Impatto Acustico relativa alla realizzazione ed esercizio di un Impianto Agrivoltaico di potenza nominale pari a 41168.4 kWp, denominato "Nurra 2" e sito nei Comuni di Sassari e Porto Torres (SS).

La relazione tecnica è articolata in base a quanto richiesto dalla Deliberazione N. 62/9 del 14.11.2008 della Regione Sardegna ed in specifico nel documento tecnico denominato "Direttive regionali in materia di inquinamento acustico". Si riporta nel seguito lo stralcio del articolo 3 della Parte IV del suddetto documento tecnico in cui sono elencati i contenuti richiesti per la Valutazione Previsionale di Impatto Acustico.

- a) *descrizione della tipologia dell'opera o attività in progetto, del ciclo produttivo e tecnologico, degli impianti, delle attrezzature e dei macchinari che verranno utilizzati, dell'ubicazione dell'insediamento e del contesto in cui viene inserita;*
- b) *descrizione delle caratteristiche costruttive dei locali (coperture, murature, serramenti, vetrate ecc.) con particolare riferimento alle caratteristiche acustiche dei materiali utilizzati;*
- c) *descrizione delle sorgenti rumorose connesse all'opera o attività, con indicazione dei dati di targa relativi alla potenza acustica e loro ubicazione. In situazioni di incertezza progettuale sulla tipologia o sul posizionamento delle sorgenti sonore che saranno effettivamente installate è ammessa l'indicazione di livelli di emissione stimati per analogia con quelli derivanti da sorgenti simili (nel caso non siano disponibili i dati di potenza acustica, dovranno essere riportati i livelli di emissione in pressione sonora);*
- d) *indicazione degli orari di attività e di quelli di funzionamento degli impianti principali e sussidiari. Dovranno essere specificate le caratteristiche temporali dell'attività e degli impianti, indicando l'eventuale carattere stagionale, la durata nel periodo diurno e notturno e se tale durata è continua o discontinua, la frequenza di esercizio, la possibilità (o la necessità) che durante l'esercizio vengano mantenute aperte superfici vetrate (porte o finestre), la contemporaneità di esercizio delle sorgenti sonore, eccetera;*
- e) *indicazione della classe acustica cui appartiene l'area di studio. Nel caso in cui l'amministrazione comunale non abbia ancora approvato e adottato il Piano di classificazione acustica è cura del proponente ipotizzare, sentita la stessa Amministrazione comunale, la classe acustica da assegnare all'area interessata.*
- f) *identificazione e descrizione dei ricettori presenti nell'area di studio, con indicazione delle loro caratteristiche utili sotto il profilo acustico, quali ad esempio la destinazione d'uso, l'altezza, la distanza intercorrente dall'opera o attività in progetto, con l'indicazione della classe acustica da assegnare a ciascun ricettore presente nell'area di studio avendo particolare riguardo per quelli che ricadono nelle classi I e II;*
- g) *individuazione delle principali sorgenti sonore già presenti nell'area di studio e indicazione dei livelli di rumore preesistenti in prossimità dei ricettori di cui al punto precedente. L'individuazione dei livelli di rumore si effettua attraverso misure articolate sul territorio con riferimento a quanto stabilito dal D.M. Ambiente 16 marzo 1998 (Tecniche di rilevamento e di misurazione dell'inquinamento acustico);*
- h) *calcolo previsionale dei livelli sonori generati dall'opera o attività nei confronti dei ricettori e dell'ambiente esterno circostante indicando i parametri e i modelli di calcolo utilizzati. Particolare attenzione deve essere posta alla valutazione dei livelli sonori di emissione e di immissione assoluti, nonché ai livelli differenziali, qualora applicabili, all'interno o in facciata dei ricettori individuati. La valutazione del livello differenziale deve essere effettuata nelle condizioni di potenziale massima criticità del livello differenziale;*
- i) *calcolo previsionale dell'incremento dei livelli sonori in caso di aumento del traffico veicolare indotto da quanto in progetto nei confronti dei ricettori e dell'ambiente circostante;*
- l) *descrizione degli eventuali interventi da adottarsi per ridurre i livelli di emissioni sonore al fine di ricondurli al rispetto dei limiti associati alla classe acustica assegnata o ipotizzata per ciascun ricettore. La descrizione di detti interventi è supportata da ogni informazione utile a specificare le loro caratteristiche e a individuare le loro proprietà di riduzione dei livelli sonori, nonché l'entità prevedibile delle riduzioni stesse;*

m) *analisi dell'impatto acustico generato nella fase di realizzazione, o nei siti di cantiere, secondo il percorso logico indicato ai punti precedenti, e puntuale indicazione di tutti gli appropriati accorgimenti tecnici e operativi che saranno adottati per minimizzare il disturbo e rispettare i limiti (assoluto e differenziale) vigenti all'avvio di tale fase, fatte salve le eventuali deroghe per le attività rumorose temporanee di cui all'art. 6, comma 1, lettera h, e dell'art. 9 della legge 447/1995;*

n) *indicazione del provvedimento regionale con cui il tecnico competente in acustica ambientale, che ha predisposto la documentazione di impatto acustico, è stato riconosciuto "competente in acustica ambientale" ai sensi della legge n. 447/1995, art. 2, commi 6 e 7.*

Il documento è stato redatto dagli ingegneri Vincenzo Buttafuoco e Fabio Massimo Calderaro, Tecnici Competenti in Acustica Ambientale regolarmente inseriti nell' Elenco Nazionale dei Tecnici Competenti in Acustica, istituito ai sensi dell'art. 21 del d.lgs. 42/2017 (cfr. <https://agentifisici.isprambiente.it/enteca/home.php>):

- Dott. Ing. Fabio Massimo Calderaro, n° 4473;
- Dott. Ing. Vincenzo Buttafuoco, n° 4468.





## 2. NORMATIVA DI RIFERIMENTO

---

Lo studio acustico è stato sviluppato coerentemente a quanto prescritto dal quadro normativo vigente. Nel seguito si riporta l'elenco delle normative a carattere nazionale e regionale di specifico interesse per la presente relazione.

### 2.1. NORMATIVA NAZIONALE

---

- D.lgs 17 febbraio 2017, n. 41 (G.U. 4 aprile 2017 n. 79): "Disposizioni per l'armonizzazione della normativa nazionale in materia di inquinamento acustico con la direttiva 2000/14/CE e con il regolamento (CE) n. 765/2008, a norma dell'articolo 19, comma 2, lettere i), l) e m) della legge 30 ottobre 2014, n. 161"
- D.lgs 17 febbraio 2017, n. 42 (G.U. 4 aprile 2017 n. 79): "Disposizioni in materia di armonizzazione della normativa nazionale in materia di inquinamento acustico, a norma dell'articolo 19, comma 2, lettere a), b), c), d), e), f) e h) della legge 30 ottobre 2014, n. 161"
- D.Lgs. 19/8/2005, n. 194 (G.U. n. 239 del 13/10/2005): "Attuazione della direttiva 2002/49/CE relativa alla determinazione e alla gestione del rumore ambientale"
- Circolare Ministro dell'Ambiente 6/9/2004 (G.U. n. 217 del 15/9/2004): "Interpretazione in materia di inquinamento acustico: criterio differenziale e applicabilità dei valori limite differenziali"
- DPR 30/3/2004, n. 142 (G.U. n. 127 dell'1/6/2004): "Disposizioni per il contenimento e la prevenzione dell'inquinamento acustico derivante dal traffico veicolare, a norma dell'articolo 11 della legge 26 ottobre 1995, n.447"
- DPR 3/4/2001, n. 304 (G.U. n. 172 del 26/7/2001): "Regolamento recante disciplina delle emissioni sonore prodotte nello svolgimento delle attività motoristiche, a norma dell'art. 11 della legge 26 novembre 1995, n. 447"
- DPR 18/11/98 n. 459 (G.U. n. 2 del 4/1/99): "Regolamento recante norme in materia di inquinamento acustico derivante da traffico ferroviario"
- DPCM 31/3/98 (G.U. n. 120 del 26/5/98): "Atto di indirizzo e coordinamento recante criteri generali per l'esercizio dell'attività del tecnico competente in acustica"
- DM Ambiente 16/3/98 (G.U. n. 76 dell'1/4/98): "Tecniche di rilevamento e di misurazione dell'inquinamento acustico"
- DPCM 5/12/97 (G.U. n. 297 del 19/12/97): "Determinazione dei requisiti acustici passivi degli edifici"
- DPCM 14/11/97 (G.U. n. 280 dell'1/12/97): "Determinazione dei valori limite delle sorgenti sonore"
- DM Ambiente 11/12/96(G.U. n. 52 del 4/3/97): "Applicazione del criterio differenziale per gli impianti a ciclo produttivo continuo"
- LEGGE 26/10/1995, n. 447 (G.U. n. 254 del 30/10/95): "Legge quadro sull'inquinamento acustico"
- DPCM 1/3/1991 (G.U. n. 57 dell'8/3/91): "Limiti massimi di esposizione al rumore negli ambienti abitativi e nell'ambiente esterno".

### 2.2. NORMATIVA DELLA REGIONE SARDEGNA

---

- Delibera del 14 novembre 2008, n. 62/9: "Direttive regionali in materia di inquinamento acustico ambientale" e disposizioni in materia di acustica ambientale.

### 3. VALUTAZIONE DI IMPATTO ACUSTICO

#### 3.1. Descrizione della tipologia dell'opera o attività in progetto, del ciclo produttivo o tecnologico, degli impianti, delle attrezzature e dei macchinari di cui è prevedibile l'utilizzo, dell'ubicazione dell'insediamento e del contesto in cui viene inserita (punto "a" DGR 62/9 del 14.11.2008)

L'impianto oggetto di approfondimento è una centrale agrivoltaica per la produzione di energia elettrica da fonte rinnovabile solare denominata "Nurra 1".

L'impianto sarà del tipo grid-connected e l'energia elettrica prodotta sarà riversata completamente in rete, salvo gli autoconsumi di centrale, con connessione in antenna 36 kV sulla sezione a 36 kV della futura Stazione Elettrica (SE) a 150/36 kV della RTN da inserire in entra – esce alle linee esistenti della RTN a 150 kV n. 342 e 343 "Fiumesanto – Porto Torres" e alla futura linea 150 kV "Fiumesanto - Porto Torres", di cui al Piano di Sviluppo di Terna.

L'impianto avrà una potenza di picco pari a 41168.4 kWp, pari alla somma delle potenze nominali dei moduli fotovoltaici installati, e una potenza nominale di 40000 kW, pari alla somma delle potenze in uscita (lato AC) dei 200 inverter fotovoltaici da 200 kW presenti in impianto.

I moduli fotovoltaici saranno installati a terra mediante tracker monoassiali.

L'impianto è suddiviso in 4 campi corrispondenti a 4 linee MT a 36 kV ARE4H5EX in cavo tripolare elicordato interrato che collegano l'impianto alla nuova SE Terna. Ciascun campo è ulteriormente diviso in sottocampi secondo il seguente schema:

- Campo fotovoltaico 1:
  - Sottocampo 1-1
  - Sottocampo 1-2
  - Sottocampo 1-3
  - Sottocampo 1-4
  - Sottocampo 1-5
  - Sottocampo 1-6
  - Sottocampo 1-7
- Campo fotovoltaico 2:
  - Sottocampo 2-1
  - Sottocampo 2-2
  - Sottocampo 2-3
  - Sottocampo 2-4
  - Sottocampo 2-5
  - Sottocampo 2-6
  - Sottocampo 2-7
- Campo fotovoltaico 3:
  - Sottocampo 3-1
  - Sottocampo 3-2
  - Sottocampo 3-3
  - Sottocampo 3-4
  - Sottocampo 3-5
  - Sottocampo 3-6
  - Sottocampo 3-7
- Campo fotovoltaico 4:
  - Sottocampo 4-1
  - Sottocampo 4-2

- Sottocampo 4-3
- Sottocampo 4-4
- Sottocampo 4-5
- Sottocampo 4-6
- Sottocampo 4-7.

Ciascun campo fotovoltaico fa capo ad una cabina MT/BT (cabina di campo) contenente un quadro MT 36 kV che raccoglie le linee interrato a 36 kV provenienti dai sottocampi. In ogni cabina di campo è inoltre installato un trasformatore MT/BT 36kV/400V da 100 kVA e un quadro di BT per l'alimentazione dei servizi ausiliari del campo stesso. Sono previste 4 cabine di campo.

Ciascun sottocampo fotovoltaico è alimentato da una cabina MT/BT (cabina di sottocampo) contenente al suo interno un quadro MT 36 kV, un trasformatore MT/BT 36 kV/800V da 2000 kVA e un quadro BT. Dal quadro BT sono alimentati gli inverter da 200 kWac dislocati in campo. All'interno di ciascun campo le cabine di sottocampo sono collegate a stella alla rispettiva cabina di campo mediante linee MT a 36 kV ARE4H5EX in cavo tripolare elicordato interrato. Sono presenti in totale 28 cabine di sottocampo.

I moduli fotovoltaici, ciascuno con potenza nominale di picco pari a 700 Wp, saranno raggruppati in stringhe da 26 moduli. Dai moduli fotovoltaici alle cabine inverter di ciascun sottocampo sono distribuite le linee DC in cavo interrato che collegano i moduli direttamente allo stadio di ingresso DC degli inverter.

È prevista la fornitura in opera di n. 4 trasformatori MT/BT da 2000 kVA, 24 trasformatori MT/BT da 1600 kVA per l'alimentazione dei sottocampi fotovoltaici per l'alimentazione dei sottocampi fotovoltaici e di n. 4 trasformatori MT/BT per l'alimentazione degli impianti ausiliari (uno per ogni cabina di campo). I trasformatori dovranno avere le seguenti caratteristiche tecniche:

Potenza nominale	2000 KVA	1600 KVA	100 kVA
Tensione nominale $V_{n1}/V_{n2}$	36000/800 V	36000/800 V	15000/400 V
Collegamento	Dyn11	Dyn11	Dyn11
Tensione di cortocircuito	Vcc 8 %	Vcc 6 %	Vcc 6%
Isolamento	resina	resina	resina
Protezione sovratemperatura 49	---	---	---
Protezione relè omopolare 51G - corrente	$I_n = 0$ A	$I_n = 0$ A	$I_n = 0$ A
Protezione relè omopolare 51G - tempo	$t = 0$ s	$t = 0$ s	$t = 0$ s
Rifasamento fisso trasformatore	15 [kvar]	10 [kvar]	2.5 [kvar]

Le strutture di sostegno dei pannelli saranno distanziate, in direzione est-ovest, con un interasse le une dalle altre di circa 5 m, in modo da evitare fenomeni di ombreggiamento reciproco che si manifestano nelle primissime ore e nelle ultime ore della giornata.

Ogni tracker, posizionato secondo la direzione Nord-Sud, ruota intorno al proprio asse indipendentemente dagli altri, guidati dal proprio sistema di guida. La **Figura 3.1-1** mostra le posizioni estreme: la posizione assunta all'alba, al mezzogiorno solare e al tramonto e gli intervalli di rotazione. L'intervallo di rotazione esteso del Tracker è  $110^\circ$  ( $-55^\circ$ ;  $+55^\circ$ ) e consente rendimenti energetici più elevati rispetto all'indice di riferimento del settore ( $-45^\circ$ ;  $+45^\circ$ ). I pannelli fotovoltaici utilizzati, della potenza di 700 W, hanno dimensioni in pianta di 2384 x 1303 mm. La scelta effettuata sulla scorta delle linee guida sull'agrivoltaico, relativamente all'altezza dei moduli da terra, è stata quella di optare per l'altezza minima da terra di 1.30 m.

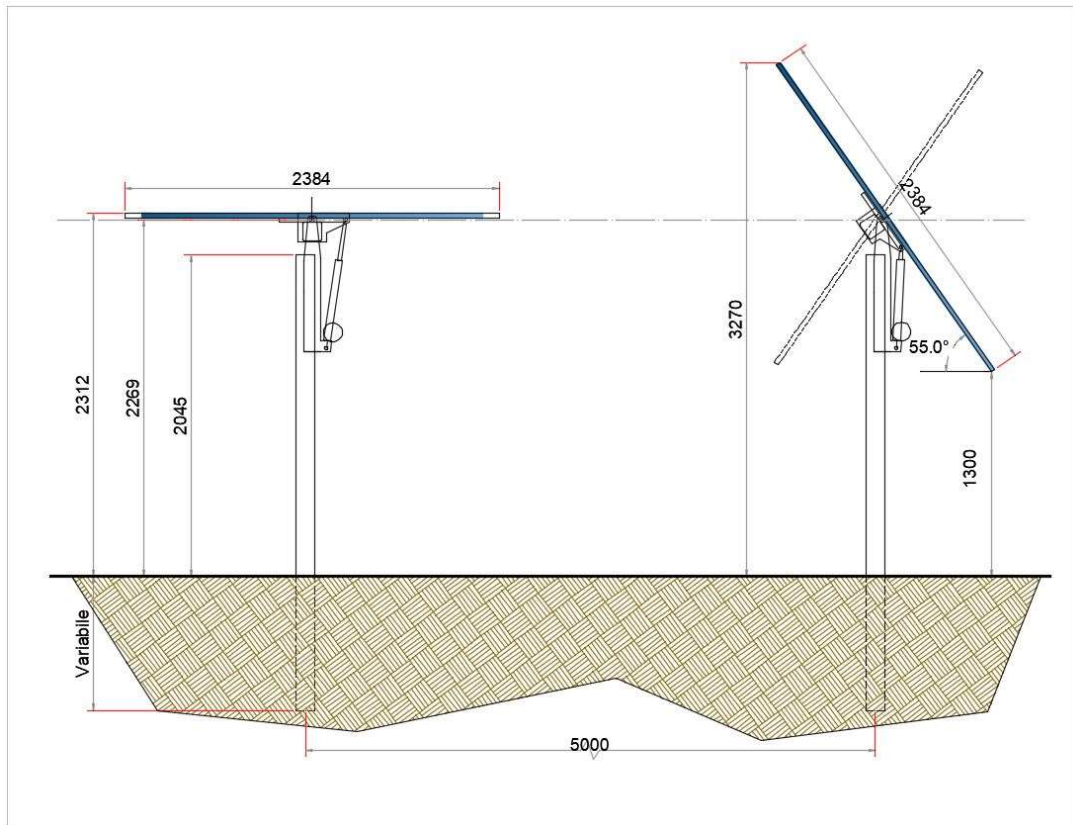

**Figura 3.1-1 - Tracker - Inseguitore mono-assiale - intervalli di rotazione**

Tutti i cavi di cui si farà utilizzo, sia per il collegamento interno dei sottocampi che per la connessione alla nuova SE Terna, saranno cavi multipolari con conduttori in alluminio riuniti in elica visibile. Per l'attraversamento dei fiumi è prevista la posa interrata mediante TRIVELLAZIONE ORIZZONTALE CONTROLLATA (T.O.C.).

Le corografie generali e di dettaglio sono contenute in **Figura 3.1-2 ÷ Figura 3.1-3**.

Per maggiori approfondimenti tecnici si rimanda alla documentazione progettuale.



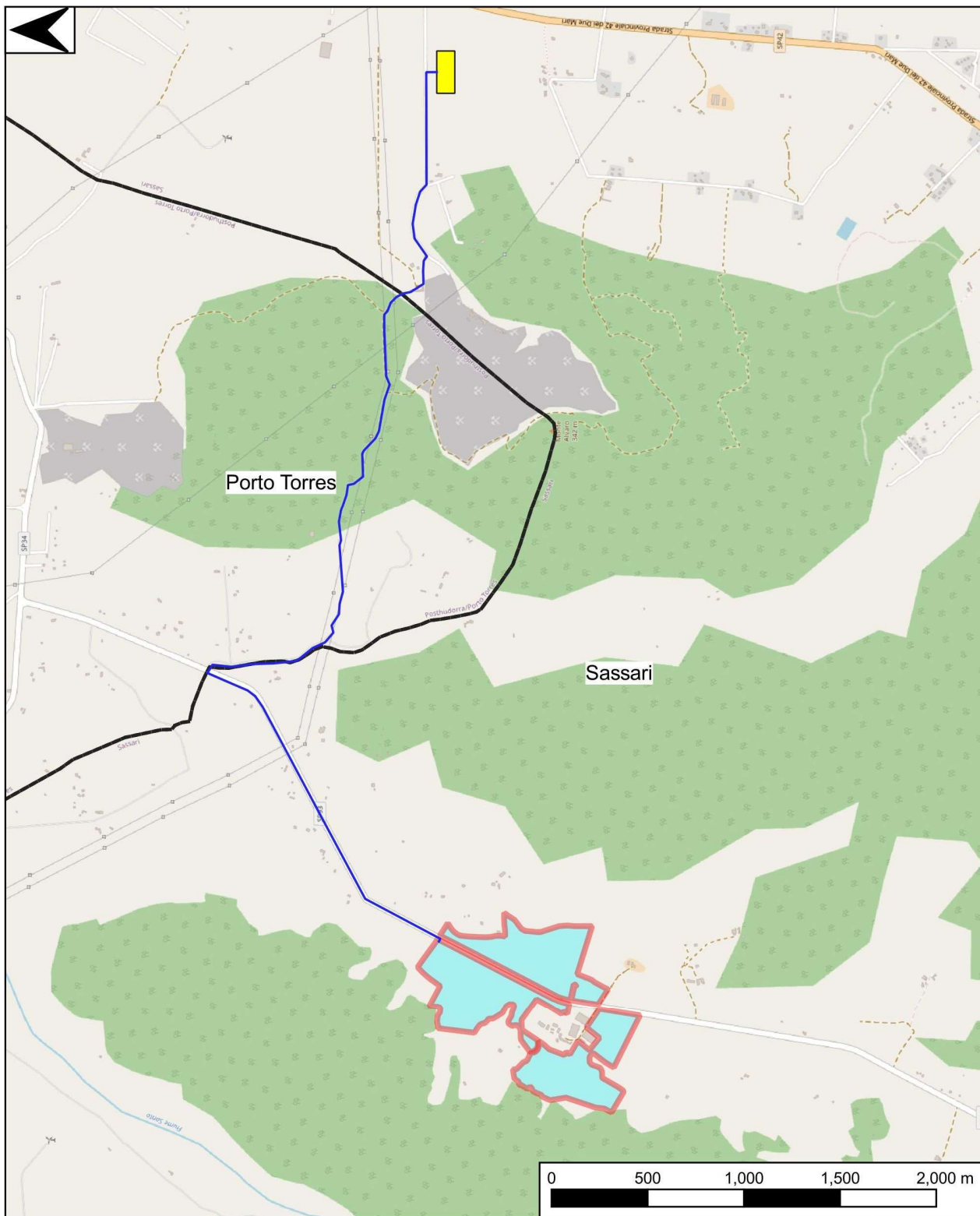

Impianto Agrivoltaico     
 — Cavidotto     
  Sottostazione Elettrica

Figura 3.1-2 – Corografia Impianto





- |                       |                    |                      |
|-----------------------|--------------------|----------------------|
| Impianto agrivoltaico | Cabina di raccolta | Cabina di sottocampo |
| Pannelli FV           | Cabina di campo    | Inverter             |

Figura 3.1-3 – Dettaglio Impianto (1/2)











- |   |  |   |
|---|--|---|
|  Impianto agrivoltaico |  Cabina di raccolta |  Cabina di sottocampo |
|  Pannelli FV           |  Cabina di campo    |  Inverter            |

Figura 3.1-4 – Dettaglio Impianto (2/2)

### **3.2. Descrizione delle caratteristiche costruttive dei locali (coperture, murature, serramenti, vetrate ecc.) con particolare riferimento alle caratteristiche acustiche dei materiali utilizzati (punto "b" DGR 62/9 del 14.11.2008)**

Le cabine elettriche saranno del tipo prefabbricato in c.a.v., realizzate in conformità alle vigenti normative e adatte per il contenimento delle apparecchiature MT/BT.

Le cabine sono realizzate con calcestruzzo vibrato tipo C28/35 con cemento ad alta resistenza adeguatamente armato e opportunamente additivato con super fluidificante e con impermeabilizzante, idonei a garantire adeguata protezione contro le infiltrazioni di acqua per capillarità. L'armatura metallica interna a tutti i pannelli sarà costituita da doppia rete elettrosaldata e ferro nervato, entrambi B450C. Il pannello di copertura è calcolato e dimensionato secondo le prescrizioni delle NTC DM 17 01 2018, ma comunque per supportare sovraccarichi accidentali minimi di 480 kg/m<sup>2</sup>. Tutti i materiali utilizzati sono certificati CE.

Il tetto della cabina sarà a falde con copertura in coppi.

Il raffreddamento dei locali sarà effettuato con sistemi di aereazione forzata. In presenza di ricettori localizzati nelle immediate vicinanze delle cabine è prevista la ventilazione naturale al fine di limitare l'impatto acustico su tali edifici.

I manufatti garantiranno un potere fonoisolante complessivo dell'involucro pari ad almeno 20 dB.

### **3.3. Descrizione delle sorgenti rumorose connesse all'opera o attività, con indicazione dei dati di targa relativi alla potenza acustica e loro ubicazione (punto "c" DGR 62/9 del 14.11.2008)**

Le sorgenti sonore associate all'esercizio dell'impianto sono costituite da:

- Inverter;
- Trasformatori da 100, 1600, 2000 kVA (alloggiati all'interno di cabine);
- Estrattori per il condizionamento delle cabine per le quali è prevista la ventilazione forzata.

Nelle **Figura 3.3-1**÷ **Figura 3.3-2** si riportano le emissioni acustiche fornite dalle schede tecniche di tipologie dei suddetti componenti reperibili sul mercato e con caratteristiche conformi alle esigenze del progetto.

In questa fase progettuale non è possibile definire con certezza il modello dei macchinari che verranno impiegati, in ogni caso le emissioni riportate nel seguito e utilizzate per caratterizzare le sorgenti acustiche inserite nel modello previsionale (**cf. Paragrafo 3.8**) sono da considerarsi rappresentative delle emissioni tipiche degli impianti di cui si prevede l'installazione.



MBUS	Supported	Supported	Supported	Supported
General Data				
Topology	Transformerless	Transformerless	Transformerless	Transformerless
Dimensions (W x H x D)	1035mm*700mm*365mm	1035mm*700mm*365mm	1035mm*700mm*365mm	1035mm*700mm*365mm
Weight	84(±1)kg	84(±1)kg	84(±1)kg	84(±1)kg
Operating temperature	-25°C to +60°C	-25°C to +60°C	-25°C to +60°C	-25°C to +60°C
Cooling	Smart air cooling	Smart air cooling	Smart air cooling	Smart air cooling
Humidity	0%-100% RH	0%-100% RH	0%-100% RH	0%-100% RH
Operating altitude	4000m	4000m	4000m	4000m
Input terminal	Staubli MC4 EVO2			
Output terminal	OT Connector			
Enclosure Protection (IP)	IP 66	IP 66	IP 66	IP 66
Protective class	Class I	Class I	Class I	Class I
Internal consumption at Night	3,3W	3,3W	3,3W	3,3W
Noise	≤ 65 dB(A)	≤ 65 dB(A)	≤ 65 dB(A)	≤ 65 dB(A)
Firmware version	V300R001	V300R001	V300R001	V300R001
Technical specifications				
	SUN2000-196KTL-H0	SUN2000-200KTL-H2	SUN2000-215KTL-H0	
Input				
Max. input voltage	1500V	1500V	1500V	
Max. input current (per MPPT circuit)	30A	30A	30A	
Max. short-circuit current (per MPPT circuit)	50A	50A	50A	

Noise = livello di pressione sonora a 1 metro di distanza dalla macchina operante alla potenza nominale con strumento di misura verso il lato frontale secondo standard IEC/EN62477

**Figura 3.3-1 - Emissioni acustiche inverter**

## DATI TECNICI E PRESTAZIONALI

Corrente Assorbita a 220 V (A)	0,45	Potenza Assorbita a 240 V (W)	105
Corrente Assorbita a 240 V (A)	0,47	Potenza assorbita max (W)	105
Corrente assorbita max (A)	0,47	Temp. ambiente max funzionamento continuativo (°C)	70
Diametro Nominale Condotta (mm)	250	Temperatura aria aspirata max (°C)	70
Frequenza (Hz)	50	Tensione (V)	220-240
Grado protezione motore IP	44	Portata max (l/s)	416,7
Isolamento	I° classe	Portata max (m³/h)	1500
Numero Poli	2	Pressione max (mmH2O)	20
Peso (Kg)	3,5	Pressione max (Pa)	196
Potenza Assorbita a 220 V (W)	95	Pressione Sonora Lp [dB (A)] 3m	71
		RPM	2800

**Figura 3.3-2 - Emissioni acustiche estrattori per il condizionamento delle cabine**

TRASFORMATORE TRIFASE IN RESINA

Caratteristiche Nominali		A
Quantità	N°	--
Applicazione - Contenuto armonico		Distribuzione - < 5%
<b>Regolamento UE 548/2014 e 2019/1783</b>		<b>AA0AK</b>
Codice Modello		1600-AA-17
Classi ambientali, climatiche e di comportamento al fuoco - CESI cert. B0005487		<b>E3 - C2 - F1</b>
Potenza nominale in servizio continuo	kVA	<b>1.600</b>
Frequenza	Hz	50
Tensione nominale primaria	V	<b>15.000</b>
Regolazione primaria	%	± 2 x 2,5
Tensione secondaria a vuoto	V	<b>400</b>
Materiale conduttore		Al / Al
Protezione avvolgimento ( Prim / Sec )		Inglobato / Impregnato
Installazione		Interna
Tipo di raffreddamento		AN
Classe di isolamento Prim	kV	<b>17,5- 38- 95</b>
Classe di isolamento Sec	kV	<b>1,1 - 3</b>
Gruppo vettoriale		Dyn11
Connessione Prim		Triangolo
Connessione Sec		Stella + Neutro
Classe isolamento ( Prim / Sec )		F - F
Temperatura ambiente massima	°C	40
Sovratemperature ( Prim-Sec-Nucleo )	K	100 - 100 - 100
Altitudine	m	≤ 1000
Garanzie riferite al rapporto	kV	15 / 0,4
Livello scariche parziali	pC	≤ 10
Perdite a Vuoto	<b>Toll. +0%</b> W	<b>1.980</b>
Perdite a Carico (120°C)	<b>Toll. +0%</b> W	<b>13.000</b>
Tensione di cortocircuito ( 120°C )	%	6
Corrente a vuoto	%	0,6
<b>Livello Acustico ( Lpa - Lwa )</b>	<b>Toll. +0</b> dBA	<b>57 - 67</b>
Dimensioni Trafo ( A x B x H )	mm	1790 x 1000 x 2100
Peso trafo	Kg	<b>3.950</b>
Grado di protezione Box	IP	
Colorazione Box	RAL	
Dimensioni Box	mm	
Peso Box :	Kg	
Interasse carrello (M x M)	mm	820 x 820

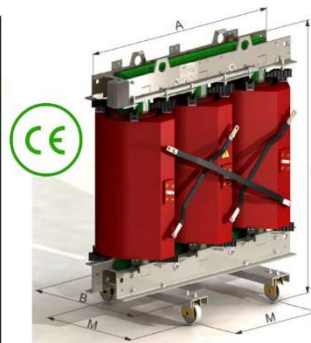

Potenza sistema di raffreddamento a vuoto (W)

Indice di efficienza di picco (PEI)

Smaltimento calore (m³/60s)

52

Rendimenti

Carico (%)	100%	75%	50%	25%
Cos φ 1	99,064	99,226	99,346	99,302
Cos φ 0,95	99,014	99,185	99,312	99,265
Cos φ 0,9	98,960	99,140	99,274	99,224
Cos φ 0,8	98,830	99,032	99,183	99,127

Caduta di tensione

Carico (%)	100%	75%	50%	25%
Cos φ 1	0,989	0,709	0,450	0,214
Cos φ 0,95	2,774	2,053	1,350	0,666
Cos φ 0,9	3,447	2,562	1,692	0,838
Cos φ 0,85	3,929	2,927	1,938	0,962
Cos φ 0,8	4,308	3,214	2,131	1,060

TRASFORMATORE TRIFASE IN RESINA

Caratteristiche Nominali		A
Quantità	N°	--
Applicazione - Contenuto armonico		Distribuzione - < 5%
<b>Regolamento UE 548/2014 e 2019/1783</b>		<b>AA0AK</b>
Codice Modello		100-AA-17
Classi ambientali, climatiche e di comportamento al fuoco - CESI cert. B0005487		<b>E3 - C2 - F1</b>
Potenza nominale in servizio continuo	kVA	<b>100</b>
Frequenza	Hz	50
Tensione nominale primaria	V	<b>15.000</b>
Regolazione primaria	%	± 2 x 2,5
Tensione secondaria a vuoto	V	<b>400</b>
Materiale conduttore		Al / Al
Protezione avvolgimento ( Prim / Sec )		Inglobato / Impregnato
Installazione		Interna
Tipo di raffreddamento		AN
Classe di isolamento Prim	kV	<b>17,5- 38- 95</b>
Classe di isolamento Sec	kV	<b>1,1 - 3</b>
Gruppo vettoriale		Dyn11
Connessione Prim		Triangolo
Connessione Sec		Stella + Neutro
Classe isolamento ( Prim / Sec )		F - F
Temperatura ambiente massima	°C	40
Sovratemperature ( Prim-Sec-Nucleo )	K	100 - 100 - 100
Altitudine	m	≤ 1000
Garanzie riferite al rapporto	kV	15 / 0,4
Livello scariche parziali	pC	≤ 10
Perdite a Vuoto	<b>Toll. +0%</b> W	<b>252</b>
Perdite a Carico (120°C)	<b>Toll. +0%</b> W	<b>1.800</b>
Tensione di cortocircuito ( 120°C )	%	6
Corrente a vuoto	%	2
<b>Livello Acustico ( Lpa - Lwa )</b>	<b>Toll. +0</b> dBA	<b>44 - 50</b>
Dimensioni Trafo ( A x B x H )	mm	1320 x 700 x 1150
Peso trafo	Kg	<b>850</b>
Grado di protezione Box	IP	
Colorazione Box	RAL	
Dimensioni Box	mm	
Peso Box :	Kg	
Interasse carrello (M x M)	mm	520 x 520

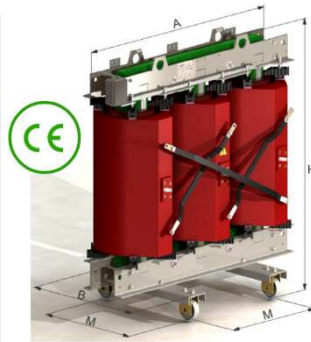

Potenza sistema di raffreddamento a vuoto (W)

Indice di efficienza di picco (PEI)

Smaltimento calore (m³/60s)

7

Rendimenti

Carico (%)	100%	75%	50%	25%
Cos φ 1	97,948	98,314	98,596	98,542
Cos φ 0,95	97,840	98,225	98,522	98,465
Cos φ 0,9	97,720	98,127	98,440	98,380
Cos φ 0,8	97,435	97,893	98,245	98,178

Caduta di tensione

Carico (%)	100%	75%	50%	25%
Cos φ 1	1,964	1,442	0,941	0,460
Cos φ 0,95	3,616	2,690	1,778	0,882
Cos φ 0,9	4,210	3,140	2,081	1,035
Cos φ 0,85	4,622	3,452	2,292	1,141
Cos φ 0,8	4,935	3,690	2,452	1,222

TRASFORMATORE TRIFASE IN RESINA

Caratteristiche Nominali		A
Quantità	N°	--
Applicazione - Contenuto armonico		Distribuzione - < 5%
<b>Regolamento UE 548/2014 e 2019/1783</b>		<b>AA0AK</b>
Codice Modello		2000-AA-17
Classi ambientali, climatiche e di comportamento al fuoco - CESI cert. B0005487		<b>E3 - C2 - F1</b>
Potenza nominale in servizio continuo	kVA	<b>2.000</b>
Frequenza	Hz	50
Tensione nominale primaria	V	<b>15.000</b>
Regolazione primaria	%	± 2 x 2,5
Tensione secondaria a vuoto	V	<b>400</b>
Materiale conduttore		Al / Al
Protezione avvolgimento ( Prim / Sec )		Inglobato / Impregnato
Installazione		Interna
Tipo di raffreddamento		AN
Classe di isolamento	Prim kV	<b>17,5- 38- 95</b>
Classe di isolamento	Sec kV	<b>1,1 - 3</b>
Gruppo vettoriale		Dyn11
Connessione	Prim	Triangolo
Connessione	Sec	Stella + Neutro
Classe isolamento ( Prim / Sec )		F - F
Temperatura ambiente massima	°C	40
Sovratemperature ( Prim-Sec-Nucleo )	K	100 - 100 - 100
Altitudine	m	≤ 1000
Garanzie riferite al rapporto	kV	15 / 0,4
Livello scariche parziali	pC	≤ 10
Perdite a Vuoto	<b>Toll. +0%</b> W	<b>2.340</b>
Perdite a Carico (120°C)	<b>Toll. +0%</b> W	<b>16.000</b>
Tensione di cortocircuito ( 120°C )	%	6
Corrente a vuoto	%	0,5
<b>Livello Acustico ( Lpa - Lwa )</b>	<b>Toll. +0</b> dBA	<b>58 - 69</b>
Dimensioni Trato ( A x B x H )	mm	1860 x 1300 x 2260
Peso trafo	Kg	<b>4.500</b>
Grado di protezione Box	IP	
Colorazione Box	RAL	
Dimensioni Box	mm	
Peso Box :	Kg	
Interasse carrello (M x M)	mm	1070 x 1070

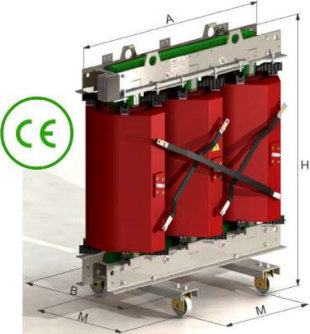

Potenza sistema di raffreddamento a vuoto (W)	

Indice di efficienza di picco (PEI)	

Smaltimento calore (m³/60s)	
64	

Rendimenti				
Carico (%)	100%	75%	50%	25%
Cos φ 1	99,083	99,244	99,366	99,332
Cos φ 0,95	99,035	99,204	99,333	99,297
Cos φ 0,9	98,981	99,160	99,296	99,258
Cos φ 0,8	98,854	99,055	99,208	99,165

Caduta di tensione				
Carico (%)	100%	75%	50%	25%
Cos φ 1	0,977	0,699	0,444	0,211
Cos φ 0,95	2,763	2,045	1,345	0,663
Cos φ 0,9	3,437	2,554	1,687	0,836
Cos φ 0,85	3,920	2,920	1,933	0,960
Cos φ 0,8	4,299	3,207	2,127	1,058

Figura 3.3-3 - Emissioni acustiche trasformatori

**3.4. Indicazione degli orari di attività e di quelli di funzionamento degli impianti principali e sussidiari (punto "d" DGR 62/9 del 14.11.2008)**

L'attività dell'impianto è strettamente connessa alla presenza di radiazione solare e, di conseguenza, il suo orario dipenderà dal periodo dell'anno e dalle condizioni meteorologiche.

Il funzionamento delle potenziali sorgenti di impatto acustico, inverter e sistemi di condizionamento dei locali di trasformazione, sarà legato all'effettiva attività dei pannelli e, pertanto, si può escludere qualunque emissione sonora in periodo notturno.

**3.5. Indicazione della classe acustica cui appartiene l'area di studio (punto "e" DGR 62/9 del 14.11.2008)**

L'impianto oggetto di approfondimento ricade nei territori dei Comuni di Sassari, all'interno del quale è ubicato l'impianto Agrivoltaico e parte del tracciato del Cavidotto, e di Porto Torres attraversato da un tratto del Cavidotto. Entrambi i Comuni dispongono di un Piano di Classificazione del proprio territorio.

Il Piano di Classificazione Acustica del Comune di Sassari è stato approvato con la Delibera n° 53 del 06-06-2019.

In **Figura 3.5-1** si riporta lo stralcio relativo all'ambito comunale interessato dall'opera. Come si può osservare l'impianto Agrivoltaico e la Sottostazione Elettrica ricadono in un ambito territoriale



classificato come Classe III. Analogamente i ricettori prossimi all'impianto risultano ubicati in aree di Classe III.

Il tracciato del cavidotto si sviluppa prevalentemente in aree di Classe III ad eccezione di parte del tratto finale che interessa un ambito di Classe IV.

In **Figura 3.5-2** è contenuto lo stralcio della Classificazione Acustica del Comune di Sassari relativo alle infrastrutture di trasporto, come si può osservare nell'ambito di studio non sono presenti infrastrutture di trasporto per le quali il Piano ha ritenuto opportuno individuare specifiche fasce di pertinenza.

Il Piano di Classificazione Acustica del Comune di Porto Torres è stato approvato con la Delibera n° 16 del 27-05-2015.

In **Figura 3.5-3** si riporta lo stralcio relativo all'ambito interessato dal tracciato del cavidotto che ricade in un'area di Classe II.

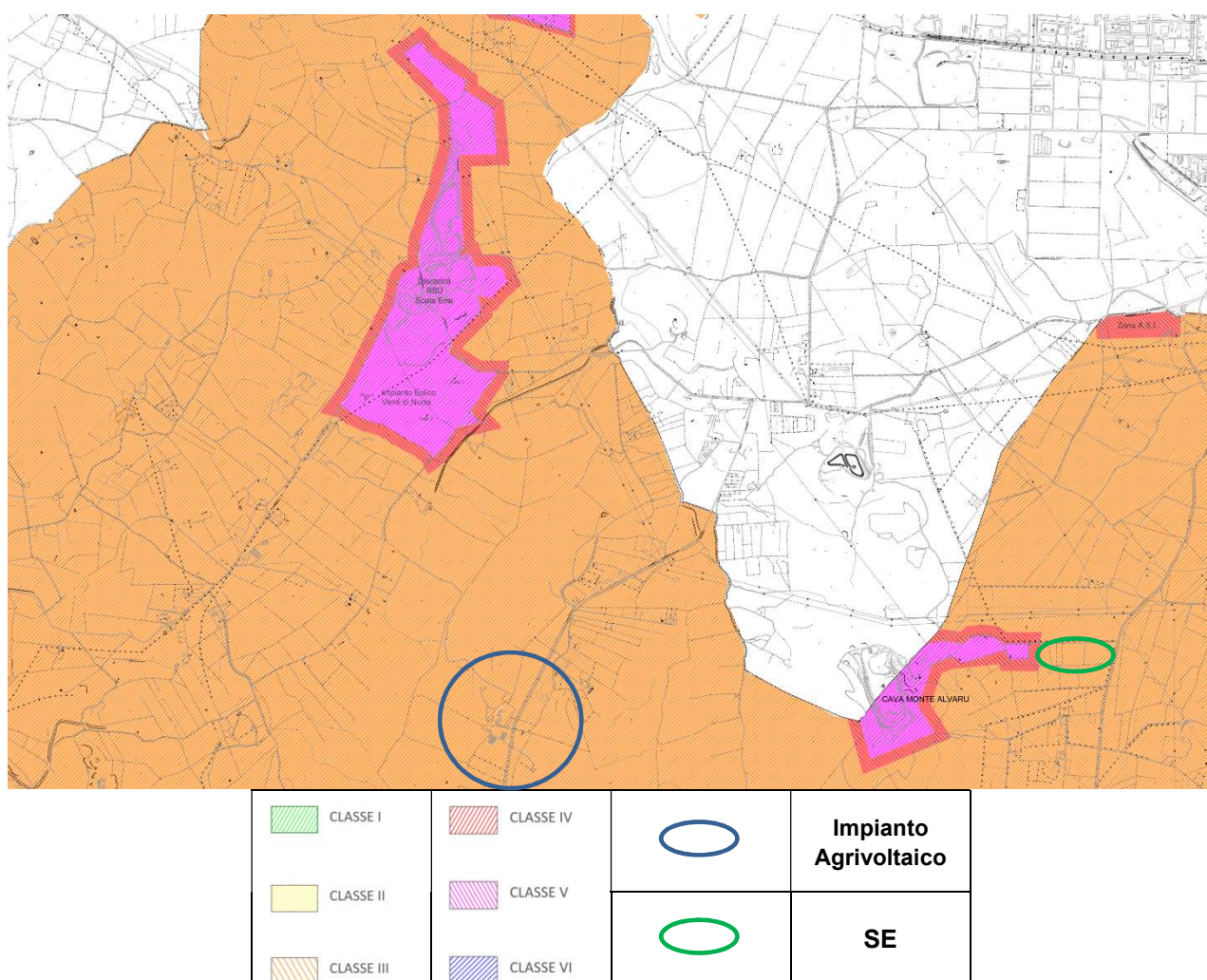

**Figura 3.5-1 - Stralcio Classificazione Acustica - Comune di Sassari**



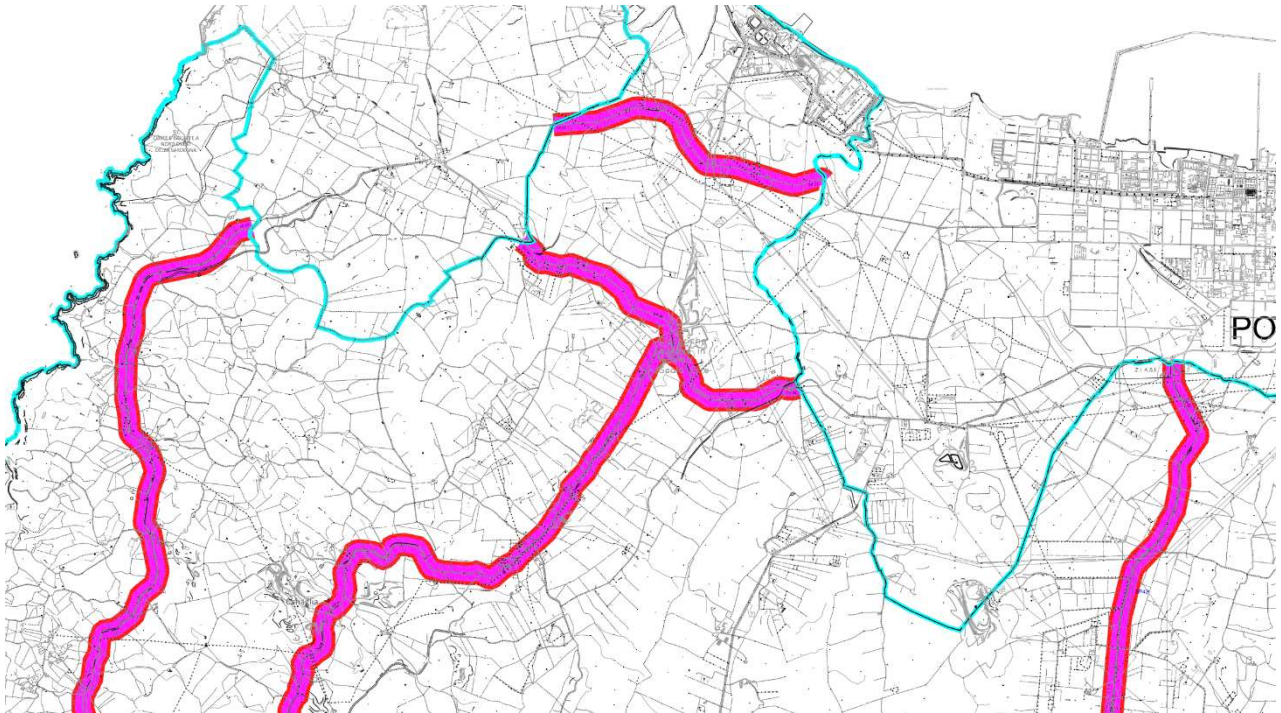

TIPO DI STRADA	SOTTOTIPO AI FINI ACUSTICI	AMPIEZZA FASCIA DI PERTINENZA	RICETTORI SENSIBILI*		ALTRI RICETTORI		Codifica cromatica
			Diurno dB(A)	Notturno dB(A)	Diurno dB(A)	Notturno dB(A)	
tipo B - EXTRAURBANA PRINCIPALE		100 m (fascia A)			70	60	
		150 m (fascia B)	50	40	65	55	
tipo C - EXTRAURBANA SECONDARIA	Ca - strade a carreggiate separate e tipo IV CNR 1980	100 m (fascia A)	50	40	70	60	
		150 m (fascia B)			65	55	
	Cb - tutte le strade extraurbane secondarie	100 m (fascia A)			70	60	
		50 m (fascia B)	50	40	65	55	
tipo D - URBANA DI SCORRIMENTO	Da - strade a carreggiate separate ed interquartiere	100 m	50	40	70	60	
	Db - tutte le altre strade urbane di scorrimento	100 m	50	40	65	55	
tipo E - URBANA DI QUARTIERE		30 m	Definiti dai Comuni nel rispetto dei valori riportati nella Tabella C allegata al D.P.C.M. 14 novembre 1997 e comunque in modo conforme alla zonizzazione acustica delle aree urbane, come prevista dall'art. 6, comma 1, lettera a) della Legge 447/95				
tipo F - LOCALE		30 m					

TIPO DI INFRASTRUTTURA	AMPIEZZA FASCIA DI PERTINENZA	RICETTORI SENSIBILI*		ALTRI RICETTORI		Codifica cromatica
		Diurno dB(A)	Notturno dB(A)	Diurno dB(A)	Notturno dB(A)	
Infrastrutture esistenti e di nuova realizzazione con velocità di progetto non superiore a 200 Km/h	100 m (fascia A)	50	40	70	60	
	150 m (fascia B)			65	55	
Infrastrutture di nuova realizzazione con velocità di progetto superiore a 200 Km/h	250 m (fascia B)	50	40	65	55	

\* per le scuole vale solo il limite diurno

Figura 3.5-2 - Stralcio Classificazione Acustica- Infrastrutture di trasporto - Comune di Sassari



Figura 3.5-3 - Stralcio Classificazione Acustica - Comune di Porto Torres

### 3.6. Identificazione e descrizione dei ricettori presenti nell'area di studio, con indicazione delle loro caratteristiche utili sotto il profilo acustico (punto "f" DGR 62/9 del 14.11.2008)

L'opera oggetto di approfondimento è ubicata nel territorio del Comune di Sassari. L'abitato di Sassari dista dall'area di intervento circa 20 km in direzione Sud Est, a circa 10 km in direzione Nord Est è ubicato l'abitato di Porto Torres.

L'impianto agrovoltatico verrà posizionato ai piedi del versante orientale tra due costoni tra loro paralleli e orientati NE-SW e compresi tra la località Sa Correda a Nord e Pala Marrone a Sud, nelle quali si ergono i rilievi di Punta Pedru Ghisu (305m), (Monte Alvaro (342m), P.ta De Lu Rumasinu (283m), Monte La Campana (214m), Monte Su Zumburu (220m), P.ta De Sa Janna Srinta (338m), Punta della Cuvacadda (273m), e Punta de Pala Marrone (258m).

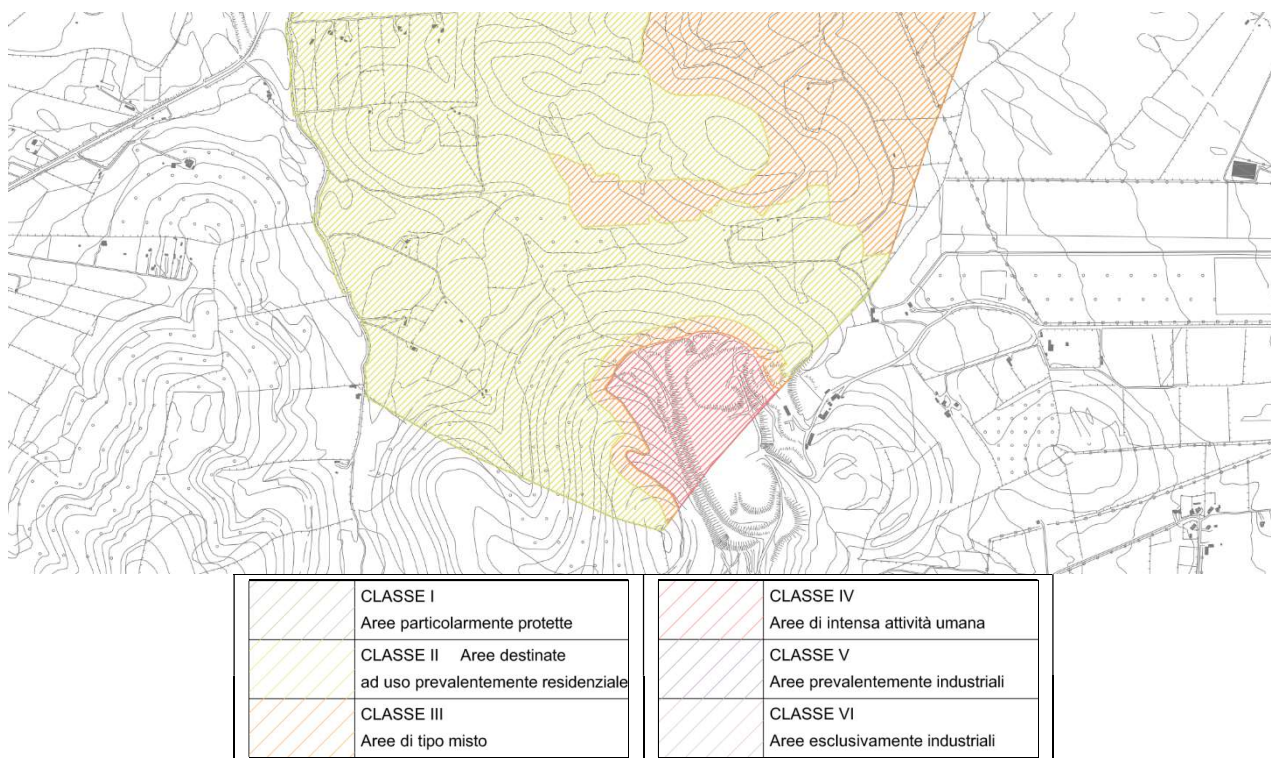
L'area vasta del settore in studio presenta delle morfologie tipiche di calcari duri e cristallini del mesozoico, stratificati e con forme accidentate che vanno da aspre a sub-pianeggianti, spesso con piani di inclinazione orientati, variamente fratturati ed erosi. Il territorio indagato è costituito sostanzialmente da una zona collinare, con rilievi arrotondati e dislivelli dell'ordine di 200 m circa tra monte e valle (cfr. **Figura 3.6-1**).

L'impianto è raggiungibile dalla SP 93, deviando all'altezza della località Campu Calvaggiu.

Dal punto di vista strettamente antropico nella fascia di 250 m dal confine dell'impianto sono presenti numerosi ricettori a carattere rurale/residenziale e rurale/produttivo. Tra i ricettori presenti si segnala l'Azienda Agricola Campu Calvaggiu (RIC01, RIC02 e RIC03). In **Figura 3.6-2** si riporta la documentazione fotografica di alcuni dei ricettori presenti.



Seppure nell'ambito dei sopralluoghi effettuati è emerso un sistema ricettore caratterizzato da una presenza prevalente di edifici rurali ed agricoli in un'ottica di estrema cautela tutti gli edifici sono stati consideranti potenzialmente oggetto di presenza umana in periodo diurno (periodo in cui le potenziali sorgenti di rumore saranno attive) e pertanto meritevoli della verifica del rispetto dei limiti normativi in ambiente esterno ed abitativo. Operativamente le verifiche sono state effettuate in corrispondenza dei ricettori maggiormente prossimi al confine dell'impianto (cfr. **Paragrafo 3.11**), gli esiti delle valutazioni sono pertanto rappresentativi degli impatti su tutto il sistema ricettore.

In **Figura 3.6-3** ÷ **Figura 3.6-6** si riporta la veduta su ortofoto dell'ambito territoriale interessato dall'impianto e l'ubicazione dei ricettori di controllo. Sono anche indicate le fasce di 250, 500 e 1000 m che consentono di delimitare l'**area di studio** intesa come la porzione di territorio entro la quale incidono gli effetti della componente rumore prodotti durante la realizzazione e l'esercizio dell'opera o attività in progetto e oltre la quale possono essere considerati trascurabili. Nello specifico, in ragione dei livelli di potenza medi delle sorgenti presenti, la fascia dei 250 m identifica l'area di studio relativamente alla fase di esercizio, la fascia di 500 m quella relativa alla fase di cantiere. A completamente dell'analisi su scala vasta è stata indicata anche la fascia di 1000 m.

In **Figura 3.6-7** è evidenziato, su ortofoto, il percorso del caviodotto che, come si può osservare, attraversa aree rurali scarsamente antropizzate. Si segnala, in ogni caso, la presenza di ricettori rurali/residenziali a distanze inferiori a 50 m dal tracciato.



**Figura 3.6-1 – Documentazione fotografica dell'area in cui sorgerà impianto agrivoltaico**





RIC01 - Azienda Agricola Campu Calvaggiu



RIC02 - Azienda Agricola Campu Calvaggiu



Azienda Agricola Campu Calvaggiu

Figura 3.6-2 – Documentazione fotografica sistema ricettore





Figura 3.6-3 - Localizzazione impianto - Area vasta





Figura 3.6-4 - Localizzazione impianto

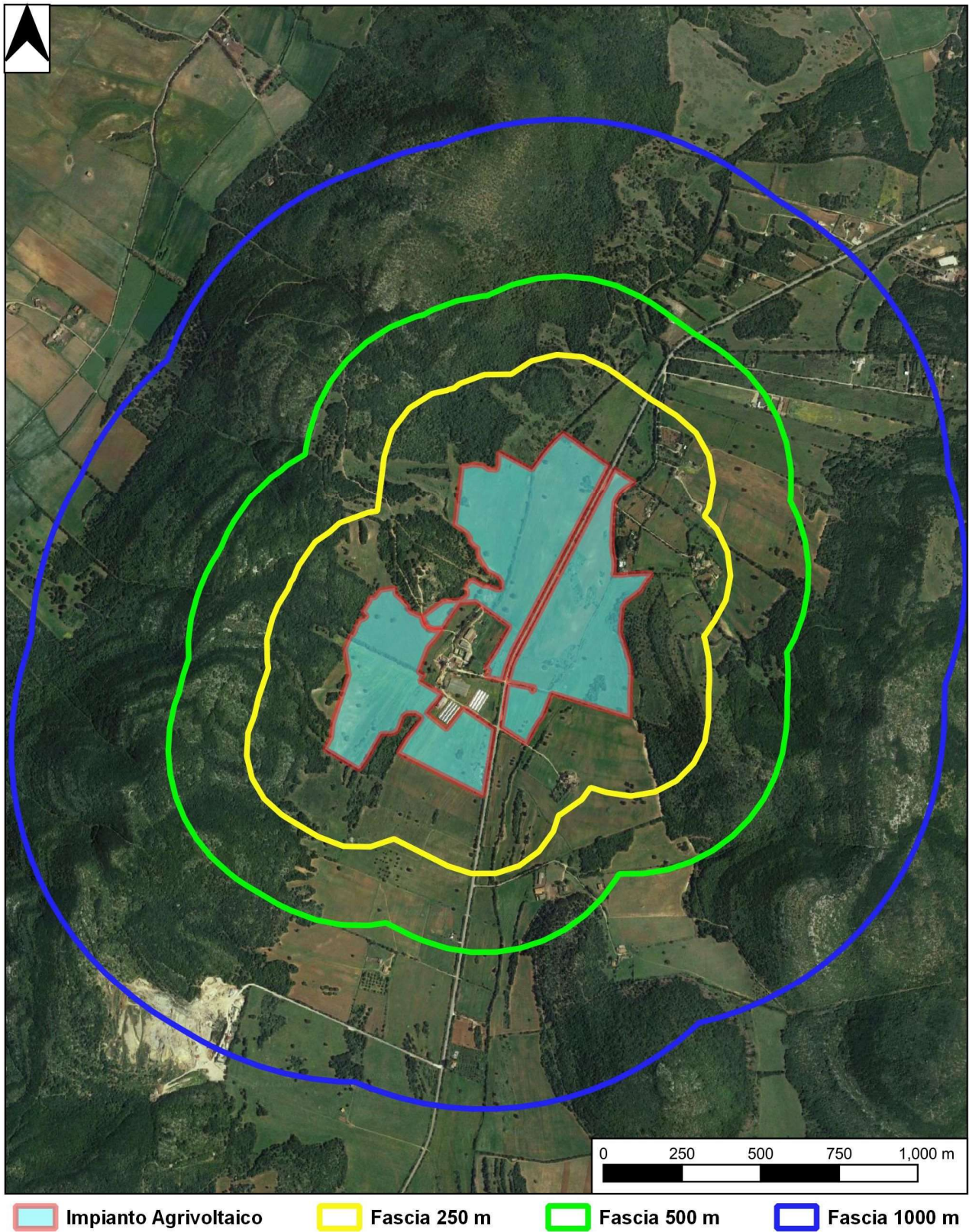



Figura 3.6-5 - Localizzazione impianto e ricettori di controllo

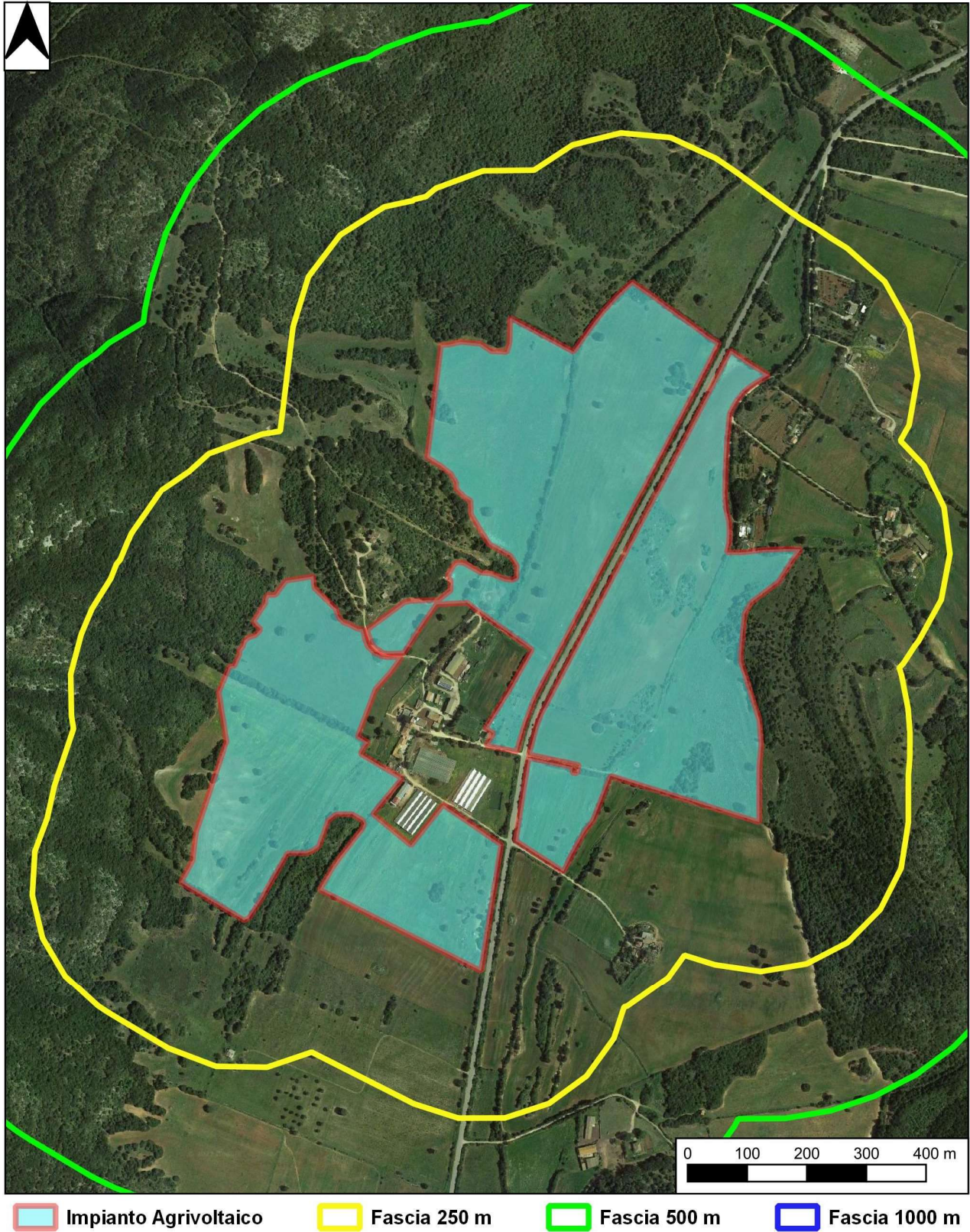



Figura 3.6-6 - Localizzazione impianto e ricettori di controllo

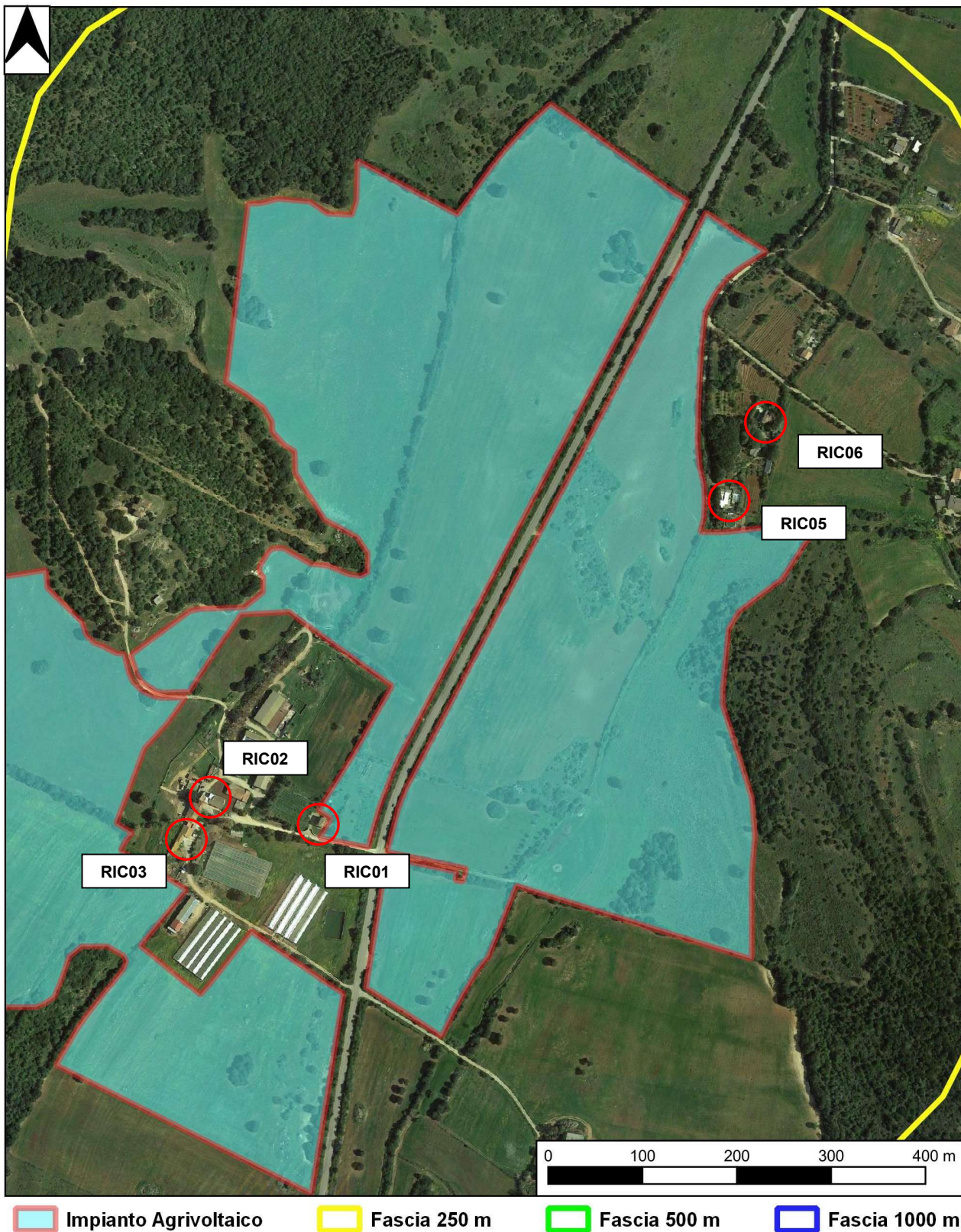

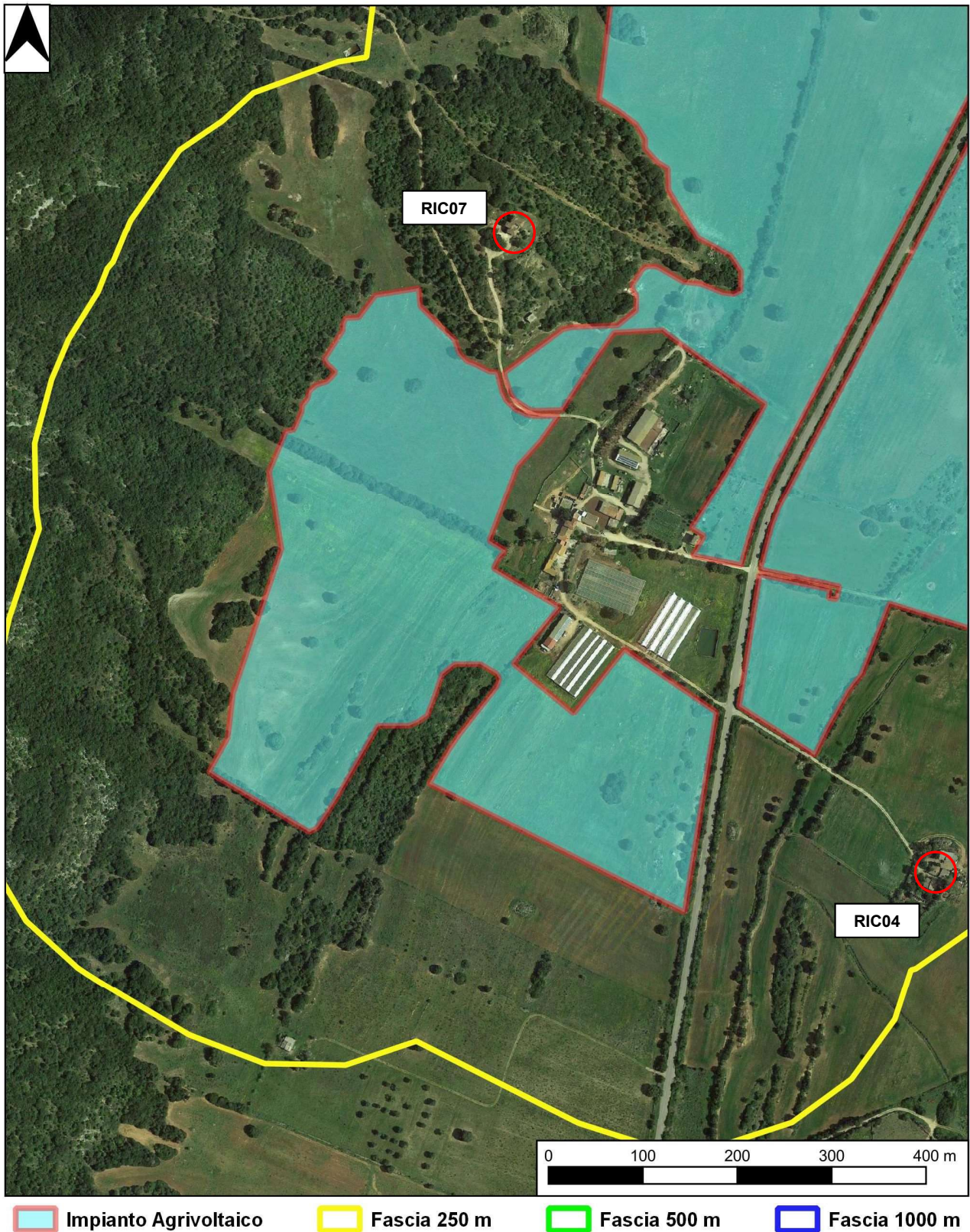

Figura 3.6-7 - Localizzazione cavidotto

### 3.7. Individuazione delle principali sorgenti sonore già presenti nell'area di studio e indicazione dei livelli di rumore preesistenti in prossimità dei ricettori (punto "g" DGR 62/9 del 14.11.2008)

La caratterizzazione acustica di un ambiente o di una sorgente richiede la definizione di una serie di indicatori fisici (Leq, Ln, Lmax...) per mezzo dei quali "etichettare" il fenomeno osservato.

Tale caratterizzazione, ottenuta con strumentazione conforme alle prescrizioni contenute nelle direttive comunitarie/leggi nazionali o fornite in sede di regolamentazione tecnica delle misure del rumore, deve riguardare le condizioni di esercizio o di funzionamento in cui può normalmente operare la sorgente o il mix di sorgenti di emissione presenti nell'area.

La valutazione dei livelli di rumore che attualmente caratterizzano l'area in oggetto è stata effettuata attraverso una specifica campagna di rilevamenti fonometrici in corrispondenza di un punto con metodica spot. Coerentemente agli orari di attività dell'impianto, i rilievi sono stati effettuati in periodo diurno.

Al fine di garantire l'attendibilità dei risultati sono state rispettate alcune prescrizioni generali relativamente alla calibrazione e alle condizioni meteorologiche.

#### Calibrazione

All'inizio e alla fine di ogni serie di misurazioni il fonometro è stato calibrato con uno strumento di Classe 1. Le misure fonometriche sono state considerate valide se le due calibrazioni differivano al massimo di 0.5 dB.

#### Condizioni meteorologiche

Le misure non sono state eseguite nelle seguenti condizioni meteorologiche:

- in caso di precipitazioni (pioggia, neve)
- con velocità del vento superiore a 5 m/s
- in periodi di gelo
- con il suolo coperto da uno strato di neve.

In ogni caso i rilevamenti sono stati effettuati utilizzando la "cuffia" antivento, a protezione del microfono.

I rilievi sono stati svolti con strumentazione conforme alle prescrizioni normative vigenti e alle indicazioni della normativa tecnica di settore. Nel seguito si riporta l'elenco dei principali riferimenti normativi a cui ci si è attenuti nella definizione della catena di misura.

EN 60651-1994	Class 1 Sound Level Meters (CEI 29-1)
EN 60804-1994	Class 1 Integrating-averaging sound level meters (CEI29-10)
EN 61094/1-1994	Measurements microphones Part 1: Specifications for laboratory standard microphones
EN 61094/2-1993	Measurements microphones Part 2: Primary method for pressure calibration of laboratory standard microphones by the reciprocity technique
EN 61094/3-1994	Measurements microphones Part 3: Primary method for free-field calibration of laboratory standard microphones by the reciprocity technique
EN 61094/4-1995	Measurements microphones Part 4: Specifications for working standard microphones
EN 61260-1995	Octave Band and fractional O.B. filters (CEI 29-4)
IEC 942-1988	Electroacoustics - Sound calibrators (CEI 29-14)
ISO 226-1987	Acoustics - Normal equal - loudness level contours
UNI 9884-1991	Caratterizzazione acustica del territorio mediante la descrizione del rumore ambientale

DPCM 1/3/1991	Limiti massimi di esposizione al rumore negli ambienti abitativi e nell'ambiente esterno
Legge 447-1996	Legge quadro sull'inquinamento acustico
DPCM 14/11/1997	Determinazione dei valori limite delle sorgenti sonore
DM 16/03/1998	Tecniche di rilevamento e di misurazione dell'inquinamento acustico.

Tutti i rilievi sono stati effettuati con strumentazione in Classe 1, la catena di misura impiegata è riportata in **Tabella 3.7-1**.

Postazione	Catena di misura
P01	<p><b>LD831</b></p> <p>Fonometro Integratore Real Time Larson Davis mod. 831                      Preamplificatore PRM 831 - Microfono Larson Davis 377B02</p>

**Tabella 3.7-1 - Strumentazione impiegata**

Nello specifico sono stati effettuati due rilievi da 30' in periodo diurno. In **Figura 3.7-1** e in **Figura 3.7-2** si riportano l'ubicazione e la documentazione fotografica della postazione di monitoraggio.

I risultati dei rilievi sono contenuti nelle schede tecniche riportate in **Allegato 2** e sintetizzati in **Tabella 3.7-2**.

Postazione	Data	Orario	Durata	LAeq	L90	Limite immissione PZA
			[min]	[dB(A)]	[dB(A)]	[dB(A)]
P01	17/05/22	10:01	30'	58.6	32.6	60
	17/05/22	15:33	30'	51.7	32.2	60

**Tabella 3.7-2 - Sintesi dei rilievi fonometrici effettuati**





Figura 3.7-1 - Localizzazione postazione di monitoraggio



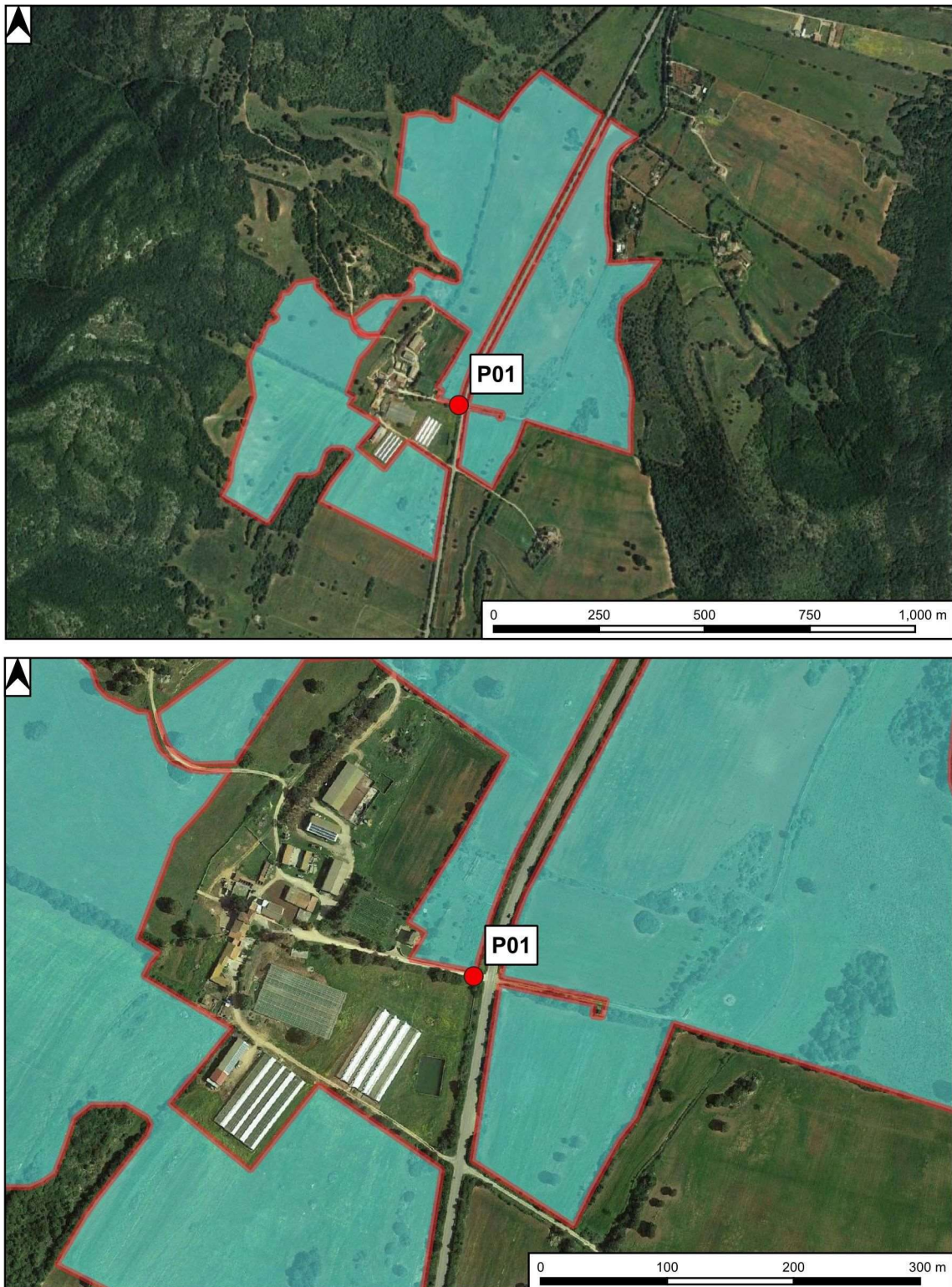

**Figura 3.7-2 - Documentazione fotografica postazione di monitoraggio**

I livelli di rumore documentati dai rilievi fonometrici sono compresi tra 51.7 e 58.6 dBA e pertanto compatibili con i limiti normativi di Classe III, limite immissione diurna pari a 60 dBA, in cui il ricettore oggetto di monitoraggio è inserito in base alla Classificazione Acustica di Sassari (cfr. **Paragrafo 3.5**).

L'area a connotazione rurale risulta caratterizzata da una buona qualità acustica. Le sorgenti di rumore antropico che influiscono sul clima acustico dell'area sono costituite dal traffico circolante sulla Strada Provinciale 93 e dalle attività di lavorazione dei campi. La componente biotica è ascrivibile soprattutto al cinguettio dell'avifauna.

### **3.8. Calcolo previsionale dei livelli sonori generati dall'opera o attività nei confronti dei ricettori e dell'ambiente esterno circostante indicando i parametri e i modelli di calcolo utilizzati (punto "h" DGR 62/9 del 14.11.2008)**

L'analisi degli impatti acustici dell'opera considera le seguenti potenziali sorgenti:

- Impianto agrivoltaico;
- Cavidotto interrato.

Per ciò che riguarda il **cavidotto interrato** non sono previsti impatti acustici associati al suo esercizio.

Per l'**Impianto Agrivoltaico** la verifica del rispetto delle prescrizioni normative in materia di impatto acustico è sviluppata attraverso una dettagliata analisi critica dei risultati di valutazioni modellistiche numeriche che hanno consentito di stimare il contributo al clima acustico dell'area direttamente riconducibile al funzionamento dell'impianto oggetto di valutazione.

Le valutazioni modellistiche hanno considerato le sorgenti di emissione descritte nel **Paragrafo 3.3** e sono state sviluppate con il supporto del modello previsionale SoundPLAN 8.2.

Il modello consente di considerare le caratteristiche geometriche e morfologiche del territorio e dell'edificato esistente e previsto nell'area di studio, la tipologia delle superfici, le caratteristiche emissive delle sorgenti, la presenza di schermi naturali o artificiali alla propagazione del rumore. Nel caso specifico le valutazioni sono state effettuate utilizzando l'implementazione dello Standard CNOSSOS-EU:2021/2015.

CNOSSOS-EU è lo standard europeo che la Direttiva della Commissione Europea UE 2015/996/CE ha individuato come metodo comune obbligatorio per la redazione delle mappature



strategiche a partire dal 31 dicembre 2018, identificando un approccio comune per il calcolo del rumore stradale, ferroviario e industriale.

Il metodo CNOSSOS-EU è stato sviluppato tramite un lungo processo che ha visto coinvolti la Commissione Europea, l'agenzia europea per l'ambiente (EEA), l'agenzia europea per la sicurezza aerea (EASA), la sezione europea dell'organizzazione mondiale della sanità (WHO-Europe) e più di 150 esperti di rumore. Una prima fase di sviluppo ha portato alla definizione nel 2012 del quadro operativo definendo in particolare gli obiettivi e i requisiti del metodo, i modelli di emissione e propagazione delle sorgenti stradali, ferroviarie e industriali, la metodologia e il database per la stima del rumore aeroportuale e infine la metodologia per l'assegnazione dei livelli alla popolazione.

Una seconda fase ha visto l'implementazione della metodica tra gli stati membri, realizzando in particolare la creazione di una serie di dati di input per le sorgenti stradali, ferroviarie e industriali, un software open-source per testare la metodica punto-punto e verificare le differenti capacità di tre metodi di propagazione possibili (ISO 9613, NMPB 2008, HARMO-NOISE). Nella seconda fase sono state infine realizzate le linee guida per la definizione dell'emissione e la validazione del modello di propagazione sonora. La valutazione dei tre metodi di propagazione sonora si è resa necessaria in considerazione dei diversi approcci nella modellizzazione degli ostacoli e degli effetti meteorologici. In particolare si è tenuto conto di diversi aspetti quali la precisione e l'accuratezza richiesta come fattori principali, secondariamente della velocità computazionale ma anche della flessibilità e della semplicità del metodo nonché del numero di parametri da gestire.

Tale fase si è conclusa con la scelta del metodo NMPB 2008 in quanto le prestazioni superiori del metodo HARMONOISE non risultano essere significative a livello delle valutazioni necessarie nell'ambito delle mappature strategiche dal momento che richiedono tempi di calcolo molto più ampi. Questa fase ha inoltre prodotto dei documenti per stabilire relazioni di equivalenza tra i modelli ad interim precedentemente in vigore e il nuovo metodo CNOSSOS-EU ad esclusione della sorgente aeroportuale per il quale è stato di fatto confermata la stessa metodologia già vigente.

I calcoli relativi alla mappatura di impatto acustico sono stati realizzati con le seguenti impostazioni:

- Maglia di calcolo: quadrata a passo 10x10 m.
- Riflessioni: vengono considerate riflessioni del 3° ordine sulle superfici riflettenti.
- Coefficienti assorbimento degli edifici: si considera in forma generalizzata un valore di perdita per riflessione intermedia pari a 1 al fine di considerare la presenza di facciate generalmente lisce, che utilizzano anche materiali parzialmente fonoassorbenti (intonaco grossolano, rivestimenti in lastre di cemento, ecc.) e di balconi.
- Coefficiente di assorbimento copertura terreno: sono stati assegnati considerando in SoundPLAN un coefficiente G (Ground Absorption Coefficient) pari a zero in presenza di superfici dure (pavimentazioni pedonali e stradali, banchine ferroviarie, ecc), coefficiente pari a 1 in presenza di superfici soffici o molto fonoassorbenti (area parco, ballast scalo ferroviario, ecc.), coefficiente intermedio pari a 0,5 alle aree in cui sono generalmente compresenti superfici caratterizzate da impedenza variabile (aree private/pubbliche intercluse tra i fronti edificati).

La scala di colore adottata nella mappatura è a campi omogenei delimitati da isolivello a passo 5 dB(A).

Per una corretta interpretazione dei livelli documentati dalle valutazioni modellistiche si ritiene opportuno sottolineare che tutte le sorgenti sono state considerate costantemente funzionanti.

I livelli documentati possono pertanto essere ragionevolmente considerati dei livelli di impatto massimi assoluti.

Gli esiti delle valutazioni sono rappresentati al continuo mediante mappe cromatiche delle curve isofoniche dei livelli equivalenti in periodo diurno, unico periodo in cui gli impianti sono attivi (Leq

6-22) (cfr. **Allegato 1**). Inoltre per i ricettori di controllo individuati ed evidenziati nelle **Figura 3.6-5** ÷ **Figura 3.6-6** sono riportati nelle **Tabella 3.8-1** e **Tabella 3.8-2** i risultati puntuali delle valutazioni.

Come valore di fondo ("residuo") è stato considerato cautelativamente il valore di L90 più basso tra quelli rilevati in occasione della campagna di monitoraggio di caratterizzazione effettuata e documentata nel **Paragrafo 3.7** pari a 32.2 dBA.

Per la stima dei livelli in ambiente abitativo a finestre aperte e chiuse, necessaria per la verifica di applicabilità del limite, si è ipotizzato un potere di fonoisolante della facciata pari a 21 dB a finestre chiuse e una riduzione dei livelli a finestre aperte (fattore di forma) pari a 5 dBA<sup>1</sup>.

Ric.	Classe Zon.	Impatto [dBA]	Residuo [dBA]	Ambientale [dBA]	Limite emissione [dBA]	Limite immissione [dBA]	Esubero emissione [dBA]	Esubero immissione [dBA]
		6-22			6-22	6-22	6-22	6-22
RIC01	III	46.5	32.2	46.7	55.0	60.0	-	-
RIC02	III	48.3	32.2	48.4	55.0	60.0	-	-
RIC03	III	46.6	32.2	46.8	55.0	60.0	-	-
RIC04	III	41.3	32.2	41.8	55.0	60.0	-	-
RIC05	III	48.2	32.2	48.3	55.0	60.0		
RIC06	III	46.0	32.2	46.2	55.0	60.0		
RIC07	III	43.5	32.2	43.8	55.0	60.0		

**Tabella 3.8-1 – Livelli di impatto in facciata e confronto con i limiti di Emissione ed Immissione**

Ricettore	Livelli equivalenti [dBA]				Ambientale interno f.a.	Ambientale interno f.c.
	Impatto	Residuo	Ambientale	Differenziale		
	6-22					
RIC01	46.5	32.2	46.7	N.A.	41.7	25.7
RIC02	48.3	32.2	48.4	N.A.	43.4	27.4
RIC03	46.6	32.2	46.8	N.A.	41.8	25.8
RIC04	41.3	32.2	41.8	N.A.	36.8	20.8
RIC05	48.2	32.2	48.3	N.A.	43.3	27.3
RIC06	46.0	32.2	46.2	N.A.	41.2	25.2
RIC07	43.5	32.2	43.8	N.A.	38.8	22.8
Limite differenziale				5		
Soglia di applicabilità					50	35

**Tabella 3.8-2 – Livelli in ambiente abitativo e verifica limiti differenziali**

<sup>1</sup> Cfr. Planning Policy Guidance 24: Planning and Noise, UK Department for Communities and Local Government; NANR116: "Open/closed window research – sound insulation through ventilated domestic windows, The Building Performance centre, Napier University, 2007; "Night noise guidelines for Europe", capp. 1 e 5, WHO Regional Office for Europe, 2009.

Gli esiti delle valutazioni documentano il pieno rispetto dei limiti di legge:

- Il contributo delle **emissioni** acustiche presso i ricettori di controllo è compreso tra 41.3 e 48.3 dBA. Per tutti i punti i livelli sono inferiori ai limiti di emissione diurni.
- I **limiti di immissione**, stimando il livello ambientale considerando gli attuali livelli di rumore documentati dai rilievi fonometrici e le emissioni calcolate, risultano ampiamente rispettati.
- Il **limite differenziale**, calcolato considerando cautelativamente come livello residuo il parametro statistico L90 più basso tra quelli documentati dai rilievi fonometrici, risulta non applicabile presso tutti i ricettori come evidenziato in **Tabella 3.8-2**. In ogni caso, anche utilizzando il valore di L90 più alto, il criterio differenziale risulterebbe non applicabile.

### **3.9. Calcolo previsionale dell'incremento dei livelli sonori in caso di aumento del traffico veicolare indotto da quanto in progetto nei confronti dei ricettori e dell'ambiente circostante (punto "i" DGR 62/9 del 14.11.2008)**

L'esercizio dell'impianto non determinerà traffico indotto e, pertanto, i livelli di rumore ad esso associati possono essere considerati nulli.

### **3.10. Descrizione degli eventuali interventi da adottarsi per ridurre i livelli di emissioni sonore al fine di ricondurli al rispetto dei limiti associati alla classe acustica assegnata o ipotizzata per ciascun ricettore (punto "i" DGR 62/9 del 14.11.2008)**

Gli esiti delle valutazioni hanno documentato livelli di impatto pienamente conformi ai limiti di legge con buoni margini di sicurezza. Non risulta pertanto necessario alcun specifico intervento di mitigazione.

Al fine di garantire la massima tutela rispetto al sistema ricettore potenzialmente impattato, quando l'impianto sarà a pieno regime, potrà essere concordata con gli Enti di controllo competenti una campagna di rilievi fonometrici di verifica.

### **3.11. Analisi dell'impatto acustico generato nella fase di realizzazione, o nei siti di cantiere (punto "m" DGR 62/9 del 14.11.2008)**

Nel presente paragrafo è analizzato il potenziale impatto acustico determinato dalla cantierizzazione necessaria per la realizzazione dell'opera oggetto di approfondimento.

In **Figura 3.11-1** si riporta il cronoprogramma dei lavori che dureranno complessivamente circa 16 mesi.





Figura 3.11-1 – Cronoprogramma lavori

### 3.11.1. Impianto fotovoltaico

L’installazione dell’impianto determinerà inevitabilmente degli impatti sulla componente rumore connessi all’impiego di macchinari intrinsecamente rumorosi.

La rumorosità è strettamente connessa alle tipologie di macchinari che verranno impiegati e alle scelte operative delle imprese che realizzeranno l’opera, pertanto una valutazione di dettaglio degli impatti potrà essere effettuata solo in presenza di un progetto esecutivo della cantieristica. In ogni caso alcune indicazioni di massima possono essere ottenute dall’analisi della letteratura tecnica di settore ed in particolare della pubblicazione “Conoscere per prevenire N° 11: La valutazione dell’inquinamento acustico prodotto dai cantieri” redatta dal Comitato Paritetico Territoriale per la prevenzione infortuni, l’igiene e l’ambiente di lavoro di Torino e Provincia. La pubblicazione raccoglie i risultati di una serie di rilievi fonometrici effettuati in corrispondenza dei principali macchinari utilizzati nei cantieri edili al fine di determinarne i livelli di potenza sonora. Vengono, inoltre, fornite delle “schede lavorazioni” che per le principali tipologie di lavorazioni edili forniscono l’elenco dei macchinari impiegati e una stima delle percentuali di utilizzo.

Oltre le lavorazioni riportate nella suddetta pubblicazione è stata anche considerata la fase di posa dei supporti dei pannelli mediante macchinario battipalo le cui emissioni sono state desunte dalle schede tecniche di macchinari presenti in commercio.

Nella **Tabella 3.11-1** si riportano i livelli di potenza acustica delle attività che presumibilmente saranno effettuate per la realizzazione dell’opera, valutati sulla base delle informazioni fornite dei progettisti e dalle indicazioni dalla suddetta pubblicazione. Per una migliore comprensione della tabella si specifica che per “% di impiego” si intende il rapporto percentuale tra le ore di effettivo lavoro dalla macchina nell’ambito della giornata rispetto all’intero turno di lavoro, mentre per “% attività effettiva” si intendono i tempi di effettiva produzione del rumore sottratti i tempi delle pause durante l’utilizzo della macchina. Come si può osservare i livelli di potenza sonora risultano al massimo pari a 110 dBA per l’attività di scavo e sbancamento

Noti i livelli di potenza complessiva delle varie lavorazioni è stato possibile, applicando le relazioni matematiche che descrivono la propagazione delle onde sonore in campo aperto ed in presenza di terreni fonoassorbenti tipici delle aree rurali, stimare i livelli di pressione sonora che il cantiere, in funzione delle diverse attività, determinerà nell’intorno delle aree di lavorazione. Gli esiti delle valutazioni sono riportati in **Figura 3.11-2**.

Analizzando il contesto insediativo, in base a quanto indicato dalla Classificazione Acustica del Comune di Sassari, si osserva la presenza di ricettori rurali/residenziali ricadenti in un’area di Classe III (limite di emissione 55 dBA) nelle immediate vicinanze del confine dell’impianto (d < 20m).

In base ai decadimenti riportati in **Figura 3.11-2** si osserva che, in corrispondenza delle lavorazioni maggiormente rumorose, i livelli di impatto presso i suddetti ricettori potrebbero non essere conformi ai limiti normativi. Per lo scavo di sbancamento il limite di classe III (55 dBA) viene infatti rispettato oltre i 175 m dalle lavorazioni.

Si ritiene pertanto opportuno che l'impresa che realizzerà i lavori richieda deroga ai limiti presso il comune di Sassari, ai sensi della Parte V del documento tecnico denominato "Direttive regionali in materia di inquinamento acustico" inserito nella Deliberazione N. 62/9 del 14.11.2008 della Regione Sardegna.

Fase	Macchinario	Lw [dBA]	% impiego	% attività effettiva	Lw <sub>eff</sub> [dBA]
Scavo di sbancamento	Escavatore gommato	107.5	100%	85%	<b>110.4</b>
	Pala meccanica gommata	107.4	60%	85%	
	Autocarro	106.1	100%	85%	
Scavi di fondazione	Escavatore mini	97.4	100%	85%	<b>96.7</b>
Posa manufatti	Escavatore gommato	107.5	10%	85%	<b>108.1</b>
	Autocarro	106.1	20%	85%	
	Autogrù	110.0	60%	85%	
	Motosaldatrice	103.7	10%	85%	
Posa manufatti - battipalo	Battipalo	105.9	100%	85%	<b>105.2</b>
Getti	Autobetoniera	100.2	70%	85%	<b>97.9</b>

**Tabella 3.11-1 – Livelli di rumorosità associati alle attività per la posa dei pannelli solari**

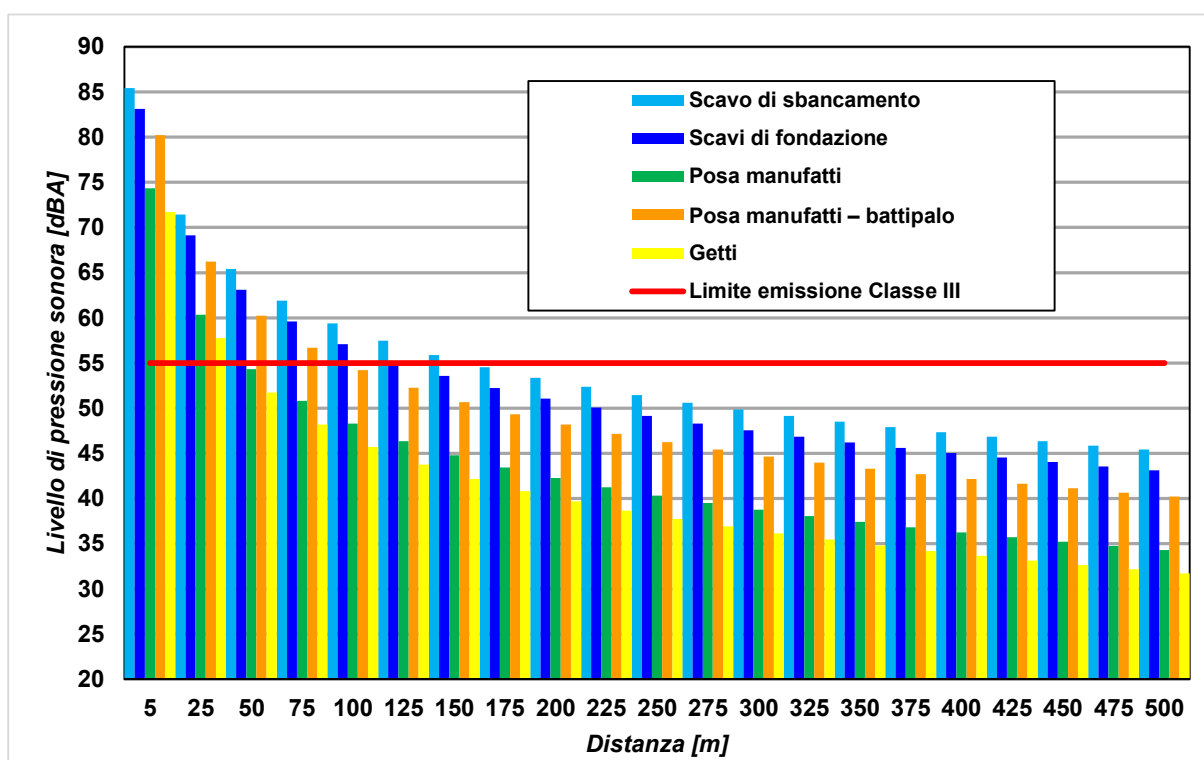

**Figura 3.11-2 – Livelli di impatto determinati dal cantiere per la realizzazione dei campi agivoltaici**



### 3.11.2. Elettrodotta interrato

Il fronte di avanzamento lavori per la realizzazione del cavidotto interrato determinerà impatti sulla componente rumore connessi all'impiego di macchinari rumorosi. Tali attività sono comunque molto limitate nel tempo.

In tale situazione le principali attività che potranno produrre alterazione del clima acustico possono essere riassunte nelle seguenti fasi:

1. Demolizione manto stradale e scavo cavidotto con escavatore;
2. Posa cavo e riempimento scavo mediante mezzi meccanici;
3. Posa e rullaggio del manto di usura.

L'attività di posa dei cavi è acusticamente irrilevante.

La tipologia di lavorazione in oggetto, in considerazione della mobilità della stessa, risulta disturbante quando svolta in corrispondenza di uno o più ricettori residenziali. Considerando uno sviluppo lineare del cantiere tipo di 30 m è possibile stimare le tempistiche di lavorazione indicate in **Tabella 3.11-2**. In sostanza in una giornata lavorativa è possibile ipotizzare la realizzazione di un tratto di 30 m di elettrodotta interrato dall'inizio alla fine del processo.

Fase di Lavoro		Durata [ore]
1	Demolizione manto stradale e scavo cavidotto con escavatore	3.5
2	Riempimento scavo mediante mezzi meccanici	1.5
3	Posa e rullaggio del manto di usura	2

**Tabella 3.11-2 – Durata stimata delle principali fasi lavorative per uno scavo di 30 m in centro abitato [Fonte e-distribuzione]**

La rumorosità delle suddette attività è strettamente connessa alle tipologie di macchinari che verranno impiegati e alle scelte operative delle imprese che realizzeranno l'opera, pertanto una valutazione di dettaglio degli impatti potrà essere effettuata solo in presenza di un progetto esecutivo della cantieristica. Anche in questo caso è possibile desumere alcune indicazioni preliminari dall'analisi della letteratura tecnica di settore ed in particolare della pubblicazione "Conoscere per prevenire N° 11: La valutazione dell'inquinamento acustico prodotto dai cantieri" redatta dal Comitato Paritetico Territoriale per la prevenzione infortuni, l'igiene e l'ambiente di lavoro di Torino e Provincia.

Nella **Tabella 3.11-3** si riportano i livelli di potenza acustica delle attività che presumibilmente saranno effettuate per la realizzazione dell'opera, valutati sulla base delle indicazioni fornite dalla suddetta pubblicazione.

Fase di Lavoro		Lw [dB(A)]
1a	Demolizione manto stradale	113.2
1b	Scavo cavidotto con escavatore	110.4
2	Riempimento scavo mediante mezzi meccanici	101.1
3	Posa e rullaggio del manto di usura	104.1

**Tabella 3.11-3 – Livelli di rumorosità associati alle attività per la realizzazione dell'elettrodotta interrato**

Noti i livelli di potenza complessiva delle varie lavorazioni è stato possibile, applicando le relazioni matematiche che descrivono la propagazione delle onde sonore in campo aperto ed in presenza di terreni fonoriflettenti tipici delle viabilità asfaltate, stimare i livelli di pressione sonora che il cantiere, in funzione delle diverse attività, determinerà nell'intorno delle aree di lavorazione. Gli esiti delle valutazioni sono riportati in **Figura 3.11-3**.



Figura 3.11-3 – Livelli di impatto determinati dal cantiere in funzione della distanza dal FAL

Come documentato nel **Paragrafo 3.5** il tracciato dell'elettrodotto ricade in aree classificate in classe II/III/IV con limiti di emissioni diurni pari a 50/55/60 dBA. Analizzando i decadimenti riportati in **Figura 3.11-3** si può osservare che l'area di potenziale non conformità dei limiti normativi, variabile in funzione dell'azonamento previsto dalla classificazione acustica, è pari a circa 500 m per la classe II, a 300 m per la classe III e a 200 per la classe IV. All'interno di tale ambito spaziale sono presenti alcuni ricettori rurali, non si possono pertanto escludere esuberi sul sistema ricettore locale, seppur per un tempo limitato (1/2 gg).

Si ritiene pertanto opportuno che l'impresa che realizzerà i lavori di posa dell'elettrodotto interrato verifichi la necessità di richiesta di deroga ai limiti presso i comuni di Porto Torres e Sassari ai sensi della Parte V del documento tecnico denominato "Direttive regionali in materia di inquinamento acustico" inserito nella Deliberazione N. 62/9 del 14.11.2008 della Regione Sardegna.

### 3.11.3. Interventi di mitigazione

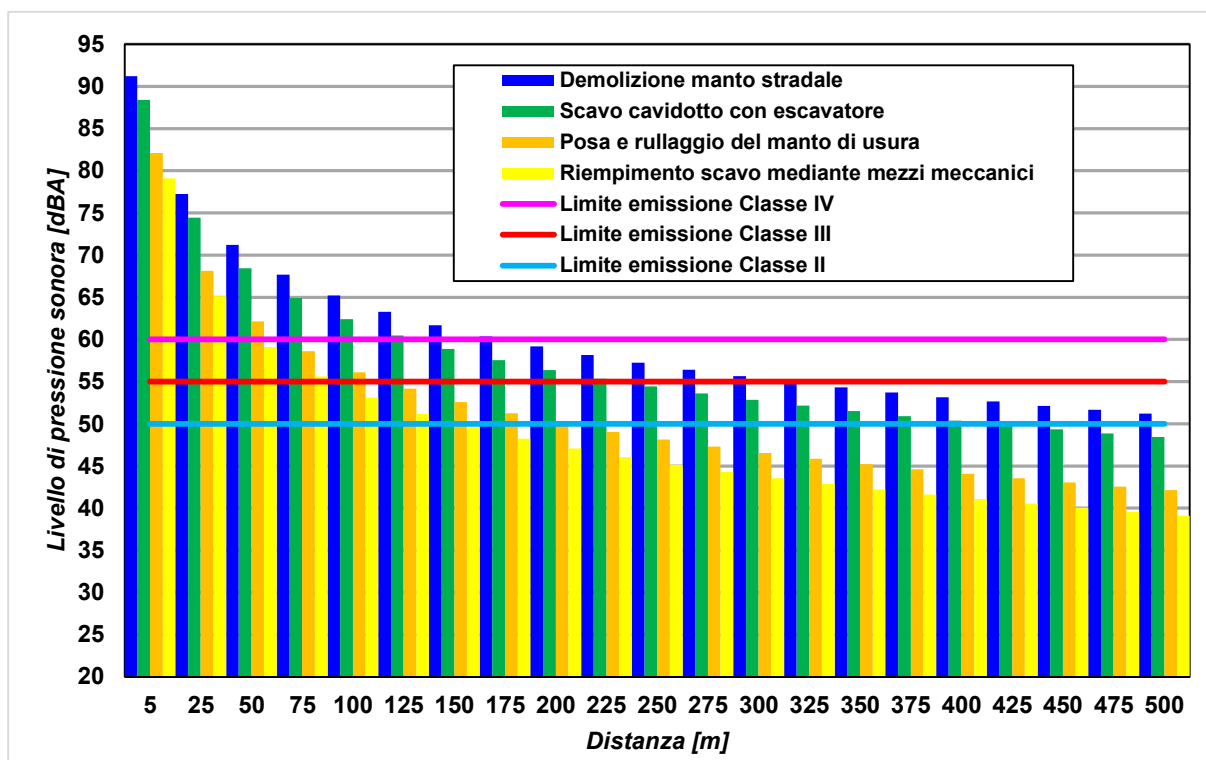
Anche in presenza di specifica deroga ai limiti acustici rilasciata dai comuni interessati dagli interventi dovrà essere cura delle imprese che opereranno porre in atto le seguenti prescrizioni ed attenzioni finalizzate alla riduzione del carico acustico immesso nell'ambiente.



Scelta delle macchine, delle attrezzature e miglioramenti prestazioni:

- selezione di macchine ed attrezzature omologate in conformità alle direttive della Comunità Europea e ai successivi recepimenti nazionali;
- impiego, se possibile, di macchine movimento terra ed operatrici gommate piuttosto che cingolate;
- installazione, se già non previsti e in particolare sulle macchine di una certa potenza, di silenziatori sugli scarichi.

Manutenzione dei mezzi e delle attrezzature:

- eliminazione degli attriti attraverso operazioni di lubrificazione;
- sostituzione dei pezzi usurati e che lasciano giochi;
- controllo e serraggio delle giunzioni;
- bilanciatura delle parti rotanti delle apparecchiature per evitare vibrazioni eccessive;
- verifica della tenuta dei pannelli di chiusura dei motori;
- svolgimento di manutenzione alle sedi stradali interne alle aree di cantiere e sulle piste esterne, mantenendo la superficie stradale livellata per evitare la formazione di buche.

Modalità operazionali e predisposizione del cantiere:

- imposizione di direttive agli operatori tali da evitare comportamenti inutilmente rumorosi (evitare di far cadere da altezze eccessive i materiali o di trascinarli quando possono essere sollevati...);
- divieto di uso scorretto degli avvisatori acustici, sostituendoli quando possibile con avvisatori luminosi.

Transito dei mezzi pesanti

- riduzione delle velocità di transito in presenza di residenze nelle immediate vicinanze dei percorsi;
- evitare il transito dei mezzi nelle prime ore della mattina e nel periodo serale;
- attenta pianificazione dei trasporti al fine di limitarne il numero per giorno.

**3.12. Indicazione del provvedimento regionale con cui il tecnico competente in acustica ambientale, che ha predisposto la documentazione di impatto acustico, è stato riconosciuto “competente in acustica ambientale” ai sensi della legge n. 447/1995, art. 2, commi 6 e 7 (punto "n" DGR 62/9 del 14.11.2008)**

La relazione e le relative valutazioni sono state effettuate dai seguenti Tecnici Acustici regolarmente inseriti nell' Elenco Nazionale dei Tecnici Competenti in Acustica, istituito ai sensi dell'art. 21 del d.lgs. 42/2017 (cfr. <https://agentifisici.isprambiente.it/enteca/home.php>):

- Dott. Ing. Fabio Massimo Calderaro, n° 4473;
- Dott. Ing. Vincenzo Buttafuoco, n° 4468.

## 4. CONCLUSIONI

---

Le analisi svolte in merito al potenziale impatto sulla componente rumore determinato dalla realizzazione ed esercizio di un Impianto Agrivoltaico denominato "Nurra 2" sito nei Comuni di Sassari (SS) e Porto Torres (SS), hanno documentato la **piena compatibilità dell'intervento**.

Le valutazioni relative alla **fase di esercizio** (cfr. **Paragrafo 3.8**), sviluppate con l'ausilio di modelli previsionali di dettaglio, hanno evidenziato livelli di impatto pienamente conformi ai limiti normativi con adeguati margini di sicurezza.

Relativamente alla **fase di cantiere** (cfr. **Paragrafo 3.11**), sono stati evidenziati potenziali impatti completamente reversibili che potranno essere efficacemente ridotti attraverso specifiche attenzioni operative. Per tale fase si ritiene in ogni caso opportuno prevedere la richiesta di deroga ai limiti di emissione acustica ai sensi della Parte V del documento tecnico denominato "Direttive regionali in materia di inquinamento acustico" inserito nella Deliberazione N. 62/9 del 14.11.2008 della Regione Sardegna ai Comuni interessati dalle opere oggetto di approfondimento.



## **ALLEGATO 1**

### **ESITI DELLE VALUTAZIONI MODELLISTICHE**

TAV. 1/3 - Mappa del rumore orizzontale - h 4 m

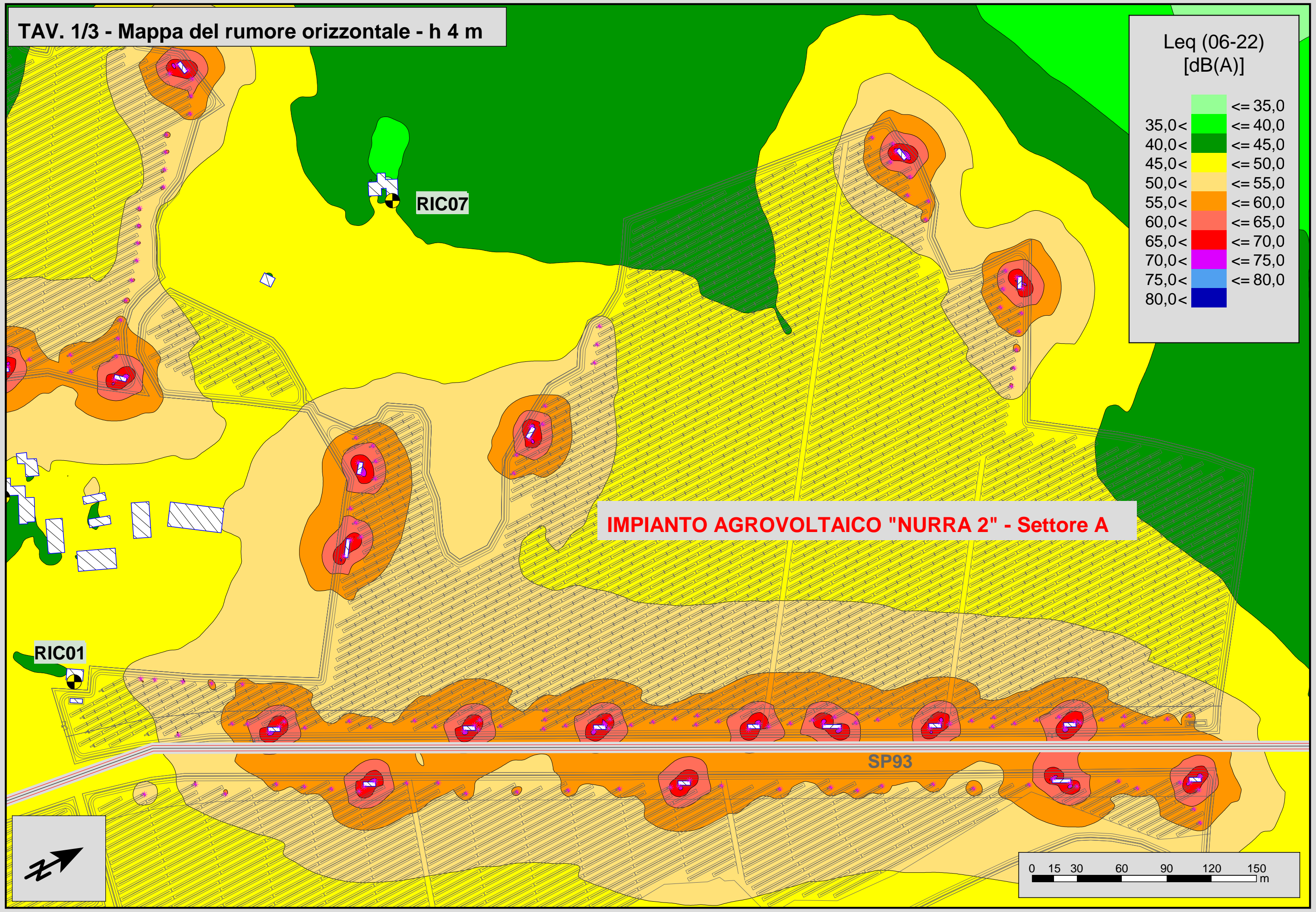
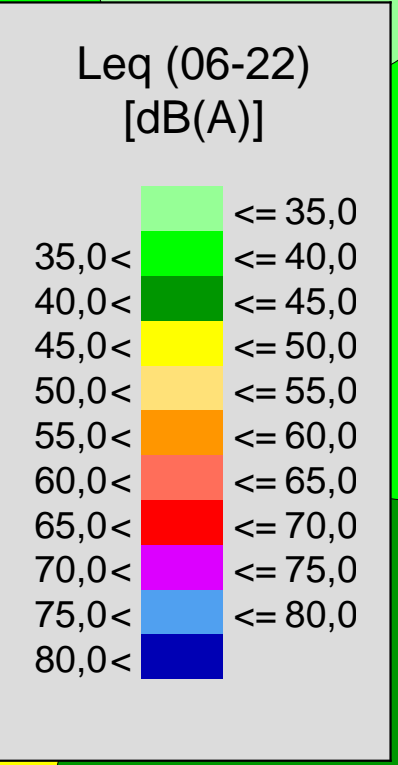

**IMPIANTO AGROVOLTAICO "NURRA 2" - Settore A**

RIC07

RIC01

SP93

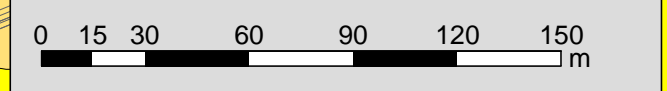
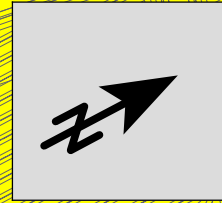



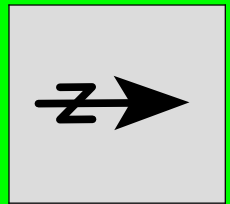

**IMPIANTO AGROVOLTAICO "NURRA 2" - Settore B**

Leq (06-22)  
[dB(A)]

<= 35,0
35,0 < <= 40,0
40,0 < <= 45,0
45,0 < <= 50,0
50,0 < <= 55,0
55,0 < <= 60,0
60,0 < <= 65,0
65,0 < <= 70,0
70,0 < <= 75,0
75,0 < <= 80,0
80,0 <

SP93

RIC03

RIC02

RIC01

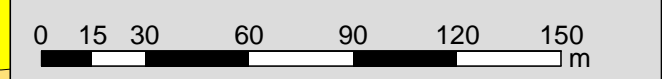

TAV. 3/3 - Mappa del rumore orizzontale - h 4 m

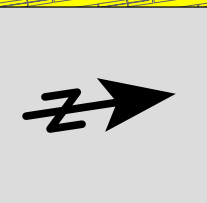

SP93

IMPIANTO AGROVOLTAICO "NURRA 2" - Settore C

RIC04

RIC05

RIC06

Leq (06-22)  
[dB(A)]

<= 35,0
35,0 < <= 40,0
40,0 < <= 45,0
45,0 < <= 50,0
50,0 < <= 55,0
55,0 < <= 60,0
60,0 < <= 65,0
65,0 < <= 70,0
70,0 < <= 75,0
75,0 < <= 80,0
80,0 <





## **ALLEGATO 2**

### **SCHEDE TECNICHE DI MONITORAGGIO**

**TOMMASO SRL**  
**IMPIANTO AGROVOLTAICO "NURRA 2" - COMUNE DI SASSARI (SS)**  
**MISURE CON POSTAZIONE MOBILE DI CARATTERIZZAZIONE DEL CLIMA ACUSTICO ANTE OPERAM**

Nome misura	Data e ora di inizio	Operatore
P01 - Nurra 2	17/05/2022	Ing. F.M. Calderaro
Tipologia misura	Filtri - Costante di tempo - Delta Time	Strumentazione
<b>RUMORE</b>	20÷20000 Hz - Fast - 1 s	Larson-Davis 831
Ricettore	Calibrazione	
<b>Latitudine: 40.780591° - Longitudine: 8.290728°</b>	Larson Davis CAL200	

Postazione di misura / Note  
 Microfono ubicato in corrispondenza della recinzione di confine di un gruppo di ricettori a destinazione d'uso rurale/residenziale (cfr. Azienda agricola e rivendita carni e ortaggi) potenzialmente più impattati dalle emissioni sonore dell'impianto, ad un'altezza di 1,50 m dal piano di campagna.

**CARATTERISTICHE DEL RICETTORE**

**Descrizione**

Edifici a destinazione d'uso rurale e residenziale, strutturati su 1/2 piani fuori terra. Il ricettore è localizzato in un'area periferica ed isolata rispetto all'abitato di Sassari.

**Zonizzazione acustica e limiti di immissione diurni e notturni**

ZONIZZAZIONE ACUSTICA COMUNALE: Il Comune di Sassari dispone di un Piano di Classificazione Acustica del suo territorio approvato con deliberazione del Consiglio comunale n. 53 il 06/06/2019

CLASSE ACUSTICA: III – Aree di tipo misto - Immissione 60/50 dB(A)

Classificazione ex. DPR n. 142 del 30/03/2004: -

**CARATTERISTICHE DELLE SORGENTI DI RUMORE**

**Descrizione**

L'area a connotazione rurale risulta caratterizzata da una buona qualità acustica. Le sorgenti di rumore antropico che influiscono sul clima acustico dell'area sono costituite dal traffico circolante sulla Strada Provinciale 93 e dalle attività di lavorazione dei campi. La componente biotica è ascrivibile soprattutto al cinguettio dell'avifauna.

**METEO**

**Condizioni cielo:**  
sereno  
**Temperature:**  
23 ÷ 27 °C  
**Vento:**  
1.0 ÷ 1.5 m/s

**SINTESI DEI LIVELLI RILEVATI:**

	Data	Ora	L <sub>Aeq</sub> [dBA]	Limite Zonizzazione	Limite DPR n. 142 del 30/3/2004
Day-1	17/05/2022	10:01:43	58.6	60	-
Day-2	17/05/2022	15:33:20	51.7	60	-

Data	Operatore		Firma e timbro
17/05/2022	Ing. F.M. Calderaro		Dott. Ing. Fabio Massimo Calderaro TECNICO COMPETENTE L. 447/95 D.D. Regione Piemonte n. 11 del 18/01/2007



**TOMMASO SRL**  
**IMPIANTO AGROVOLTAICO "NURRA 2" - COMUNE DI SASSARI (SS)**  
**MISURE CON POSTAZIONE MOBILE DI CARATTERIZZAZIONE DEL CLIMA ACUSTICO ANTE OPERAM**

Nome misura <b>P01 - Nurra 2</b>		Data e ora di inizio <b>17/05/2022</b>	Operatore <b>Ing. F.M. Calderaro</b>
Tipologia misura <b>RUMORE</b>	Filtri - Costante di tempo - Delta Time <b>20÷20000 Hz - Fast - 1 s</b>		Strumentazione <b>Larson-Davis 831</b>
Ricettore <b>Latitudine: 40.780591° - Longitudine: 8.290728°</b>		Calibrazione <b>Larson Davis CAL200</b>	

Postazione di misura / Note

Microfono ubicato in corrispondenza della recinzione di confine di un gruppo di ricettori a destinazione d'uso rurale/residenziale (cfr. Azienda agricola e rivendita carni e ortaggi) potenzialmente più impattati dalle emissioni sonore dell'impianto, ad un'altezza di 1,50 m dal piano di campagna.



Foto Postazione



Foto Postazione

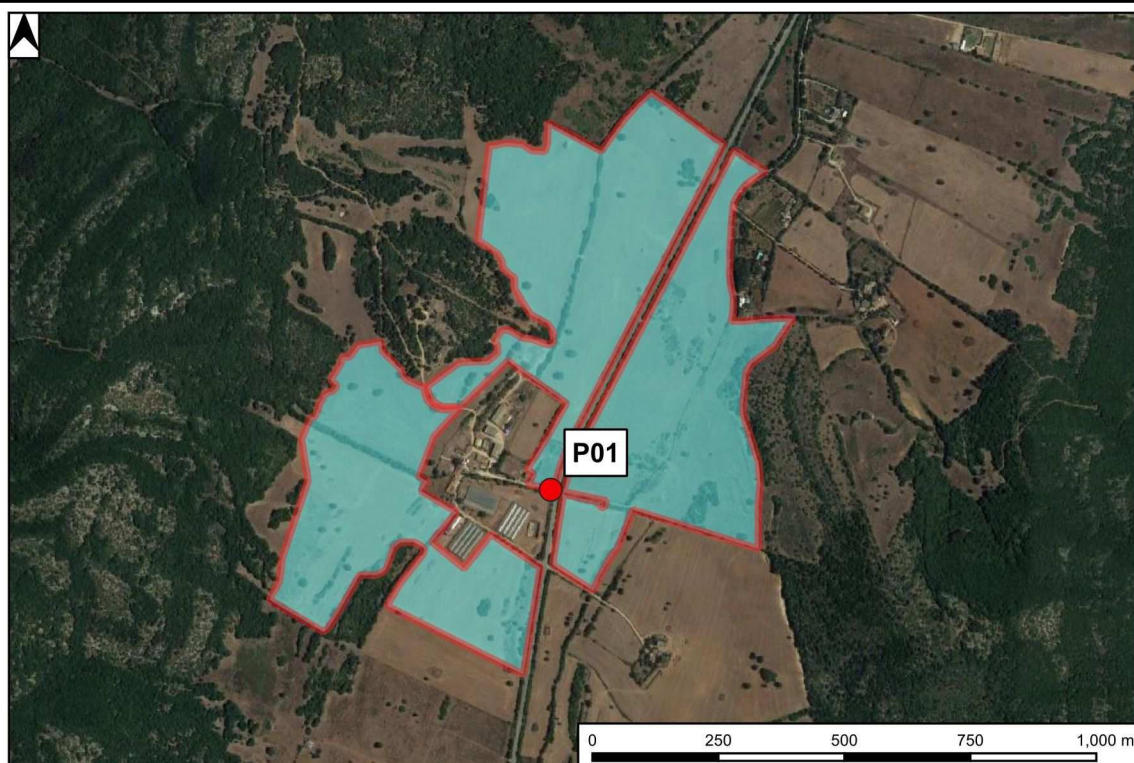

Stralcio planimetrico

**TOMMASO SRL**  
**IMPIANTO AGROVOLTAICO "NURRA 2" - COMUNE DI SASSARI (SS)**  
**MISURE CON POSTAZIONE MOBILE DI CARATTERIZZAZIONE DEL CLIMA ACUSTICO ANTE OPERAM**

Nome misura <b>P01 - Nurra 2 - Day 1</b>		Data e ora di inizio 17/05/2022 - 10:01:43	Operatore Ing. F.M. Calderaro
Tipologia misura <b>RUMORE</b>	Filtri - Costante di tempo - Delta Time 20÷20000 Hz - Fast - 1 s		Strumentazione Larson-Davis 831
Ricettore <b>Latitudine: 40.780591° - Longitudine: 8.290728°</b>		Calibrazione Larson Davis CAL200	

Postazione di misura / Note  
 Microfono ubicato in corrispondenza della recinzione di confine di un gruppo di ricettori a destinazione d'uso rurale/residenziale (cfr. Azienda agricola e rivendita carni e ortaggi) potenzialmente più impattati dalle emissioni sonore dell'impianto, ad un'altezza di 1,50 m dal piano di campagna.

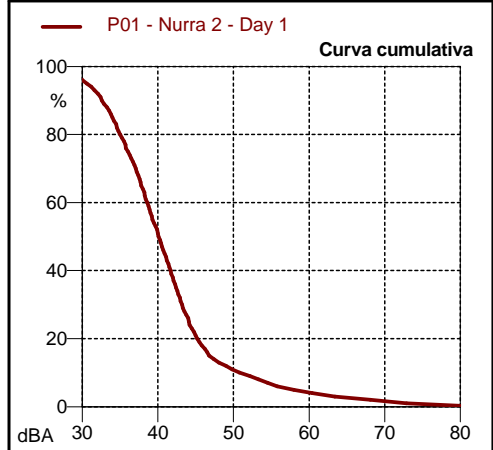
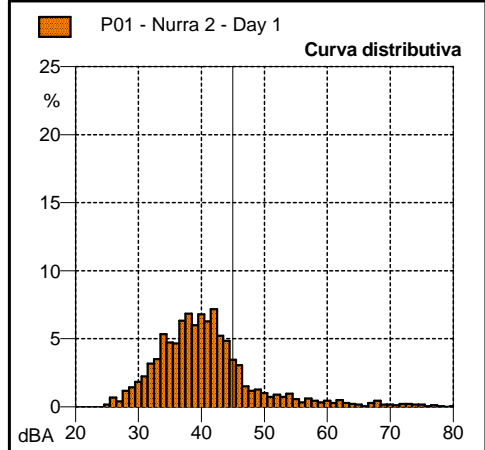
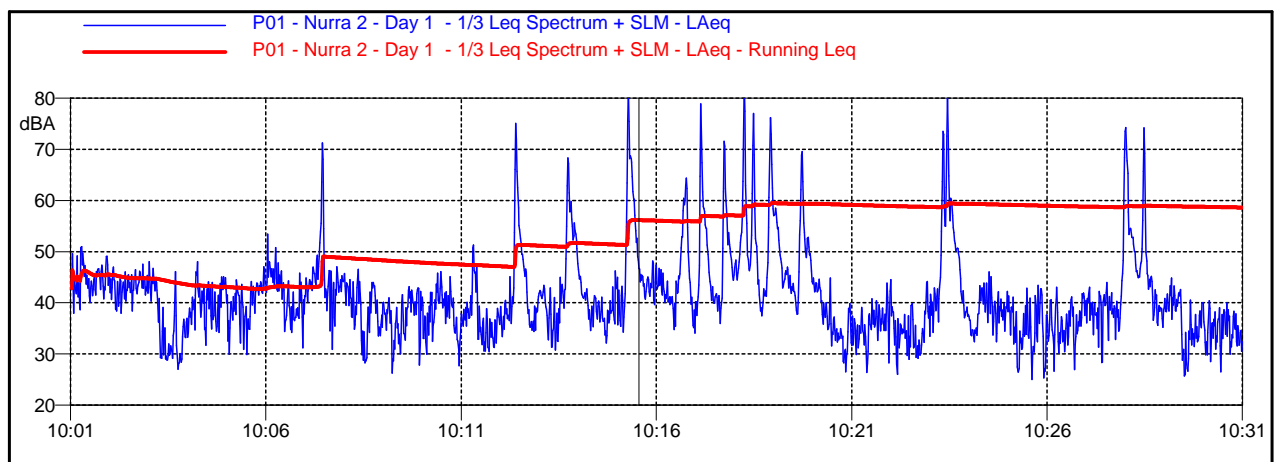

STATISTICHE SHORT Leq	
<b>L<sub>Aeq</sub></b>	<b>58.6 dBA</b>
L <sub>Amin</sub>	25.1 dBA
L <sub>Amax</sub>	82.9 dBA
LN 1	72.9 dBA
LN 5	58.0 dBA
LN 10	50.8 dBA
LN 50	40.1 dBA
LN 90	32.6 dBA
LN 95	30.6 dBA
LN 99	27.2 dBA

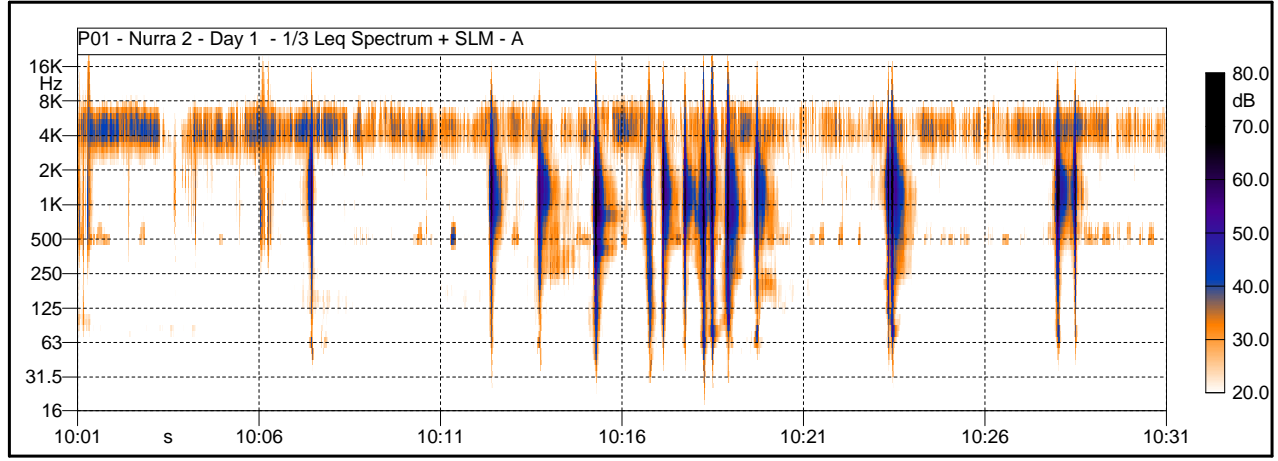



**TOMMASO SRL**  
**IMPIANTO AGROVOLTAICO "NURRA 2" - COMUNE DI SASSARI (SS)**  
**MISURE CON POSTAZIONE MOBILE DI CARATTERIZZAZIONE DEL CLIMA ACUSTICO ANTE OPERAM**

Nome misura <b>P01 - Nurra 2 - Day 1</b>		Data e ora di inizio 17/05/2022 - 10:01:43	Operatore Ing. F.M. Calderaro
Tipologia misura <b>RUMORE</b>	Filtri - Costante di tempo - Delta Time 20÷20000 Hz - Fast - 1 s		Strumentazione Larson-Davis 831
Ricettore <b>Latitudine: 40.780591° - Longitudine: 8.290728°</b>		Calibrazione Larson Davis CAL200	

Postazione di misura / Note  
 Microfono ubicato in corrispondenza della recinzione di confine di un gruppo di ricettori a destinazione d'uso rurale/residenziale (cfr. Azienda agricola e rivendita carni e ortaggi) potenzialmente più impattati dalle emissioni sonore dell'impianto, ad un'altezza di 1,50 m dal piano di campagna.

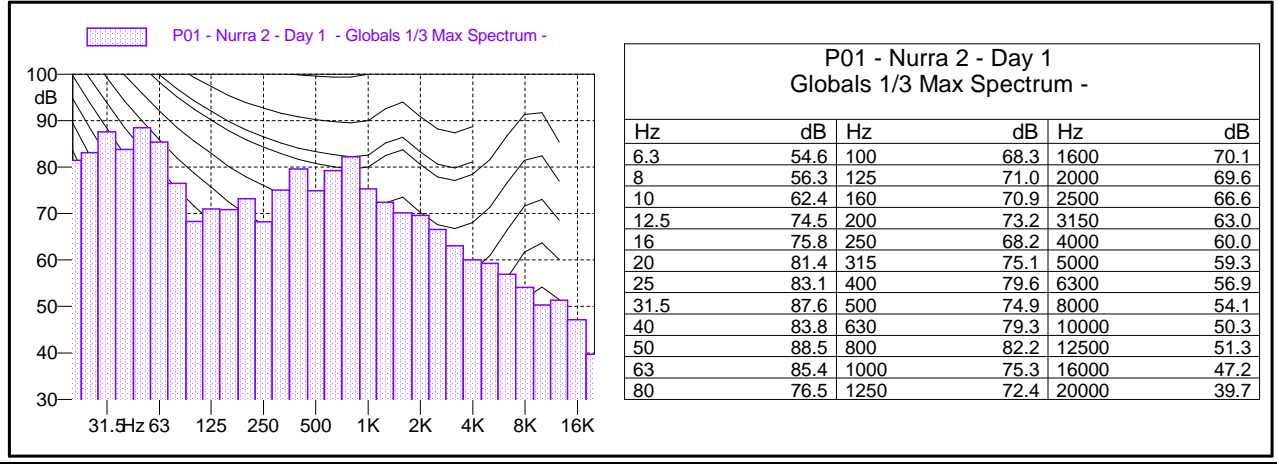
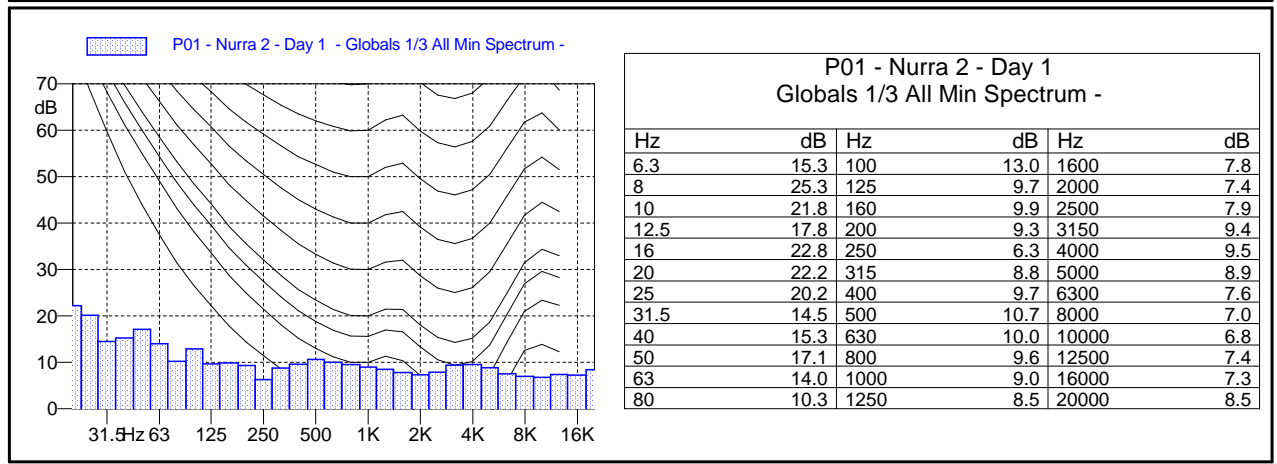
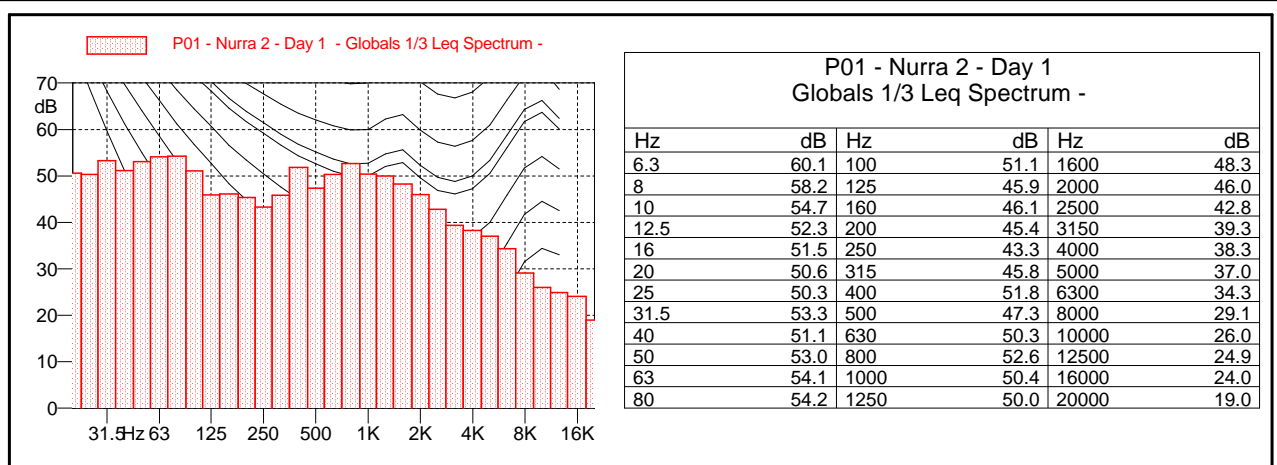

**TOMMASO SRL**  
**IMPIANTO AGROVOLTAICO "NURRA 2" - COMUNE DI SASSARI (SS)**  
**MISURE CON POSTAZIONE MOBILE DI CARATTERIZZAZIONE DEL CLIMA ACUSTICO ANTE OPERAM**

Nome misura <b>P01 - Nurra 2 - Day 2</b>		Data e ora di inizio 17/05/2022 - 15:33:20	Operatore Ing. F.M. Calderaro
Tipologia misura <b>RUMORE</b>	Filtri - Costante di tempo - Delta Time 20÷20000 Hz - Fast - 1 s		Strumentazione Larson-Davis 831
Ricettore <b>Latitudine: 40.780591° - Longitudine: 8.290728°</b>		Calibrazione Larson Davis CAL200	

Postazione di misura / Note  
 Microfono ubicato in corrispondenza della recinzione di confine di un gruppo di ricettori a destinazione d'uso rurale/residenziale (cfr. Azienda agricola e rivendita carni e ortaggi) potenzialmente più impattati dalle emissioni sonore dell'impianto, ad un'altezza di 1,50 m dal piano di campagna.

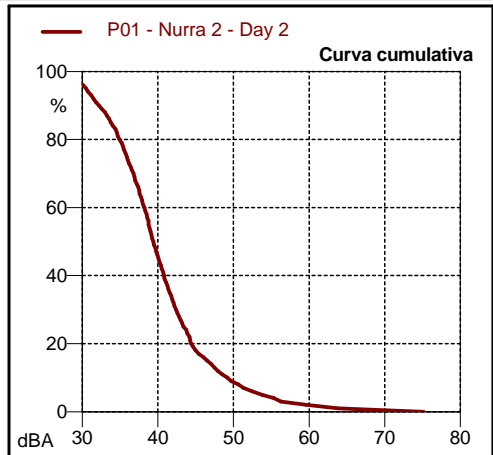
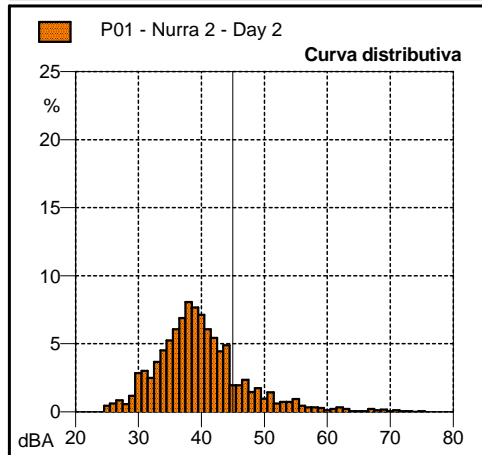
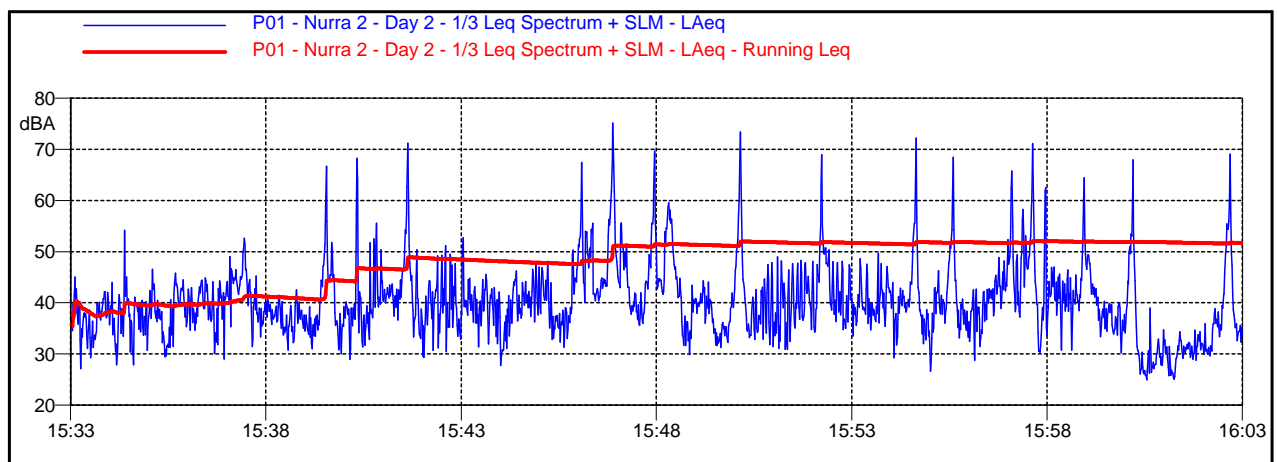

STATISTICHE SHORT Leq	
<b>L<sub>Aeq</sub></b>	<b>51.7 dBA</b>
L <sub>Amin</sub>	25.0 dBA
L <sub>Amax</sub>	75.2 dBA
LN 1	63.8 dBA
LN 5	53.8 dBA
LN 10	49.2 dBA
LN 50	39.4 dBA
LN 90	32.2 dBA
LN 95	30.5 dBA
LN 99	26.8 dBA

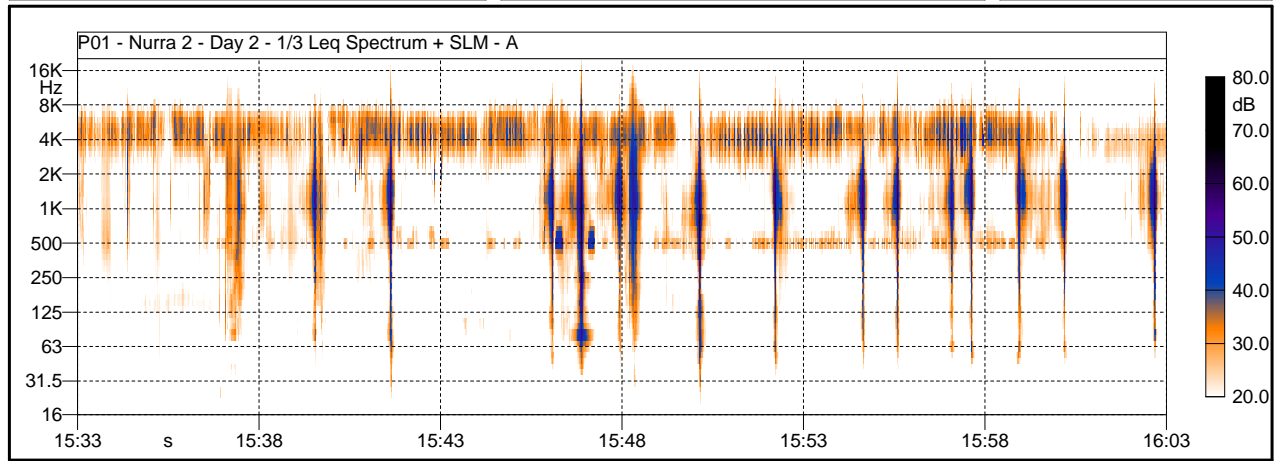



**TOMMASO SRL**  
**IMPIANTO AGROVOLTAICO "NURRA 2" - COMUNE DI SASSARI (SS)**  
**MISURE CON POSTAZIONE MOBILE DI CARATTERIZZAZIONE DEL CLIMA ACUSTICO ANTE OPERAM**

Nome misura <b>P01 - Nurra 2 - Day 2</b>		Data e ora di inizio 17/05/2022 - 15:33:20	Operatore Ing. F.M. Calderaro
Tipologia misura <b>RUMORE</b>	Filtri - Costante di tempo - Delta Time 20÷20000 Hz - Fast - 1 s		Strumentazione Larson-Davis 831
Ricettore <b>Latitudine: 40.780591° - Longitudine: 8.290728°</b>			Calibrazione Larson Davis CAL200

Postazione di misura / Note  
 Microfono ubicato in corrispondenza della recinzione di confine di un gruppo di ricettori a destinazione d'uso rurale/residenziale (cfr. Azienda agricola e rivendita carni e ortaggi) potenzialmente più impattati dalle emissioni sonore dell'impianto, ad un'altezza di 1,50 m dal piano di campagna.

