

AUTORIZZAZIONE UNICA Ex D. LGS. N. 387/2003



PROGETTO DEFINITIVO PARCO EOLICO ROCCANOVA

Titolo elaborato:

PIANO PRELIMINARE UTILIZZO TERRE E ROCCE DA SCAVO

PD	GD	GD	EMISSIONE	31/10/22	0	0
REDATTO	CONTR.	APPROV.	DESCRIZIONE REVISIONE DOCUMENTO	DATA	REV	

PROPONENTE



RENEWABLE PRIME S.R.L.

VIA G. GARIBALDI N. 15
74023 GROTTAGLIE (TA)

CONSULENZA



GE.CO.D'OR S.R.L.

VIA G. GARIBALDI N. 15
74023 GROTTAGLIE (TA)

PROGETTISTA

ING. GAETANO D'ORONZIO
VIA GOITO 14 – COLOBRARO (MT)

Codice
RCEG007

Formato
A4

Scala
/

Foglio
1 di 30

Sommaro

1. PREMESSA	3
2. DESCRIZIONE GENERALE DELL'IMPIANTO	5
2.1. Caratteristiche tecniche dell'aerogeneratore	10
2.2. Strutture di fondazione	13
2.3. Viabilità e piazzole	15
2.4. Accesso al sito e aree di cantiere	17
2.5. Attività di ripristino	19
3. INQUADRAMENTO AMBIENTALE DEL SITO	20
3.1. INQUADRAMENTO GEOLOGICO GEOMORFOLOGICO DELLA ZONA	21
4. MODALITÀ E TIPOLOGIA DI SCAVI	26
5. PIANO DI CAMPIONAMENTO	27
6. VOLUMETRIE PREVISTE DELLE TERRE E ROCCE DA SCAVO	28
7. CONCLUSIONI	29

1. PREMESSA

La **Renewable Prime S.r.l.** è una società costituita per realizzare un impianto eolico, denominato “**Parco Eolico Roccanova**”, nel territorio del Comune di Roccanova (PZ) in Basilicata con Stazione Elettrica di Trasformazione Utente 150/33 kV (SEU) e punto di connessione a 150 kV in corrispondenza della stazione elettrica di trasformazione RTN Terna Aliano 380/150 kV localizzata nel suddetto Comune di Aliano (MT).

La presente relazione è stata redatta con l’obiettivo di descrivere le opere civili che caratterizzano la realizzazione del parco eolico denominato “Roccanova” localizzato in Basilicata in provincia di Potenza (Figura 1.1).



Figura 1.1: Localizzazione Impianto Eolico Roccanova

La realizzazione del Parco Eolico comporta la produzione di terre e rocce da scavo che potranno essere classificati come sottoprodotto, da poter essere riutilizzato in sito e non come rifiuto da conferire presso specifica discarica, se rispettano i seguenti requisiti in conformità a quanto indicato all'art. 4 del D.P.R n. 120 del 13 giugno 2017 (pubblicato sulla G.U. del 7 agosto 2017):

- a) sono generate durante la realizzazione di un'opera, di cui costituiscono parte integrante e il cui scopo primario non è la produzione di tale materiale;
- b) il loro utilizzo è conforme alle disposizioni del piano di utilizzo di cui all'articolo 9 o della dichiarazione di cui all'articolo 21, e si realizza:
 - 1) nel corso dell'esecuzione della stessa opera nella quale è stato generato o di un'opera diversa, per la realizzazione di reinterri, riempimenti, rimodellazioni, rilevati, miglioramenti fondiari o viari, recuperi ambientali oppure altre forme di ripristini e miglioramenti ambientali;
 - 2) in processi produttivi, in sostituzione di materiali di cava;
- c) sono idonee ad essere utilizzate direttamente, ossia senza alcun ulteriore trattamento diverso dalla normale pratica industriale;
- d) soddisfano i requisiti di qualità ambientale espressamente previsti dal Capo II o dal Capo III o dal Capo IV del presente regolamento, per le modalità di utilizzo specifico di cui alla lettera b).

Come richiesto dall'art. 24 lettera g del D.P.R n. 120 del 13 giugno 2017, essendo la realizzazione dell'impianto eolico sottoposta a valutazione di impatto ambientale, la sussistenza delle condizioni e dei requisiti di cui all'articolo 185, comma 1, lettera c), del decreto legislativo 3 aprile 2006, n. 152, è effettuata in via preliminare, in funzione del livello di progettazione e a tale scopo viene redatto il presente "Piano preliminare di utilizzo in sito delle terre e rocce da scavo escluse dalla disciplina dei rifiuti" che contiene i seguenti contenuti:

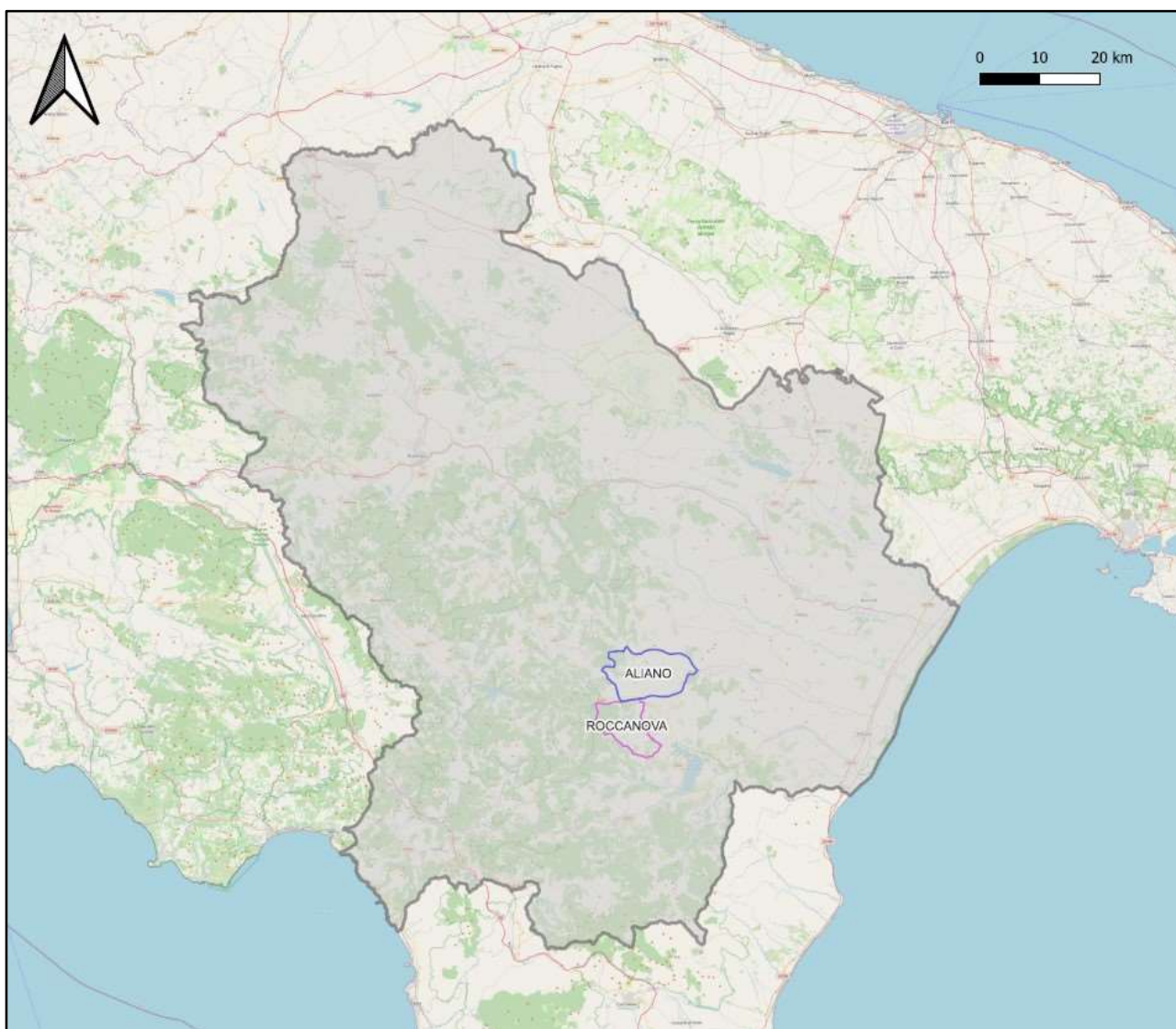
- a) descrizione dettagliata delle opere da realizzare, comprese le modalità di scavo;
- b) inquadramento ambientale del sito (geografico, geomorfologico, geologico, idrogeologico, destinazione d'uso delle aree attraversate, ricognizione dei siti a rischio potenziale di inquinamento);

c) proposta del piano di caratterizzazione delle terre e rocce da scavo da eseguire nella fase di progettazione esecutiva o comunque prima dell'inizio dei lavori, che contenga almeno:

- 1) numero e caratteristiche dei punti di indagine;
- 2) numero e modalità dei campionamenti da effettuare;
- 3) parametri da determinare;
- 4) volumetrie previste delle terre e rocce da scavo;
- 5) modalità e volumetrie previste delle terre e rocce da scavo da riutilizzare in sito.

In fase di progettazione esecutiva o comunque prima dell'inizio dei lavori, in conformità alle previsioni del «Piano preliminare di utilizzo in sito delle terre e rocce da scavo escluse dalla disciplina dei rifiuti» si prevedono le seguenti attività:

- a) campionamento dei terreni, nell'area interessata dai lavori, per la loro caratterizzazione al fine di accertarne la non contaminazione ai fini dell'utilizzo allo stato naturale, in conformità con quanto pianificato in fase di autorizzazione;
- b) accertamento dell'idoneità delle terre e rocce scavo all'utilizzo ai sensi e per gli effetti dell'articolo 185, comma 1, lettera c), del decreto legislativo 3 aprile 2006, n. 152, con la predisposizione di un apposito progetto in cui sono definite:
 - 1) le volumetrie definitive di scavo delle terre e rocce;
 - 2) la quantità delle terre e rocce da riutilizzare;
 - 3) la collocazione e durata dei depositi delle terre e rocce da scavo;
 - 4) la collocazione definitiva delle terre e rocce da scavo.

Gli esiti delle attività eseguite verranno trasmesse all'autorità competente e all'Agenzia di protezione ambientale territorialmente competente, prima dell'avvio dei lavori.

Qualora in fase di progettazione esecutiva o comunque prima dell'inizio dei lavori non venga accertata l'idoneità del materiale scavato all'utilizzo ai sensi dell'articolo 185, comma 1, lettera c), le terre e rocce verranno gestite come rifiuti ai sensi della Parte IV del decreto legislativo 3 aprile 2006, n. 152.

2. DESCRIZIONE GENERALE DELL'IMPIANTO

L'impianto eolico presenta una potenza nominale totale in immissione pari a 31 MWp ed è costituito da n. 5 aerogeneratori di potenza nominale pari a 6.2 MWp, per un totale di 31 MWp, con altezza torre pari a 135 m e rotore pari a 170 m.

L'impianto interessa prevalentemente il Comune di Roccanova ove ricadano i 5 aerogeneratori e il Comune di Aliano dove ricadono la sottostazione elettrica di trasformazione 150/33 kV, all'interno della sottostazione condivisa con altri produttori, e la stazione elettrica SE RTN Terna 380/150 kV all'interno della quale verrà realizzato il nuovo stallo AT 150 kV (**Figura 2.1**).



Figura 2.1: Inquadramento territoriale - Limiti amministrativi comuni interessati

La soluzione di connessione (soluzione tecnica minima generale STMG - codice pratica del preventivo di connessione C.P. 202100991), prevede che l'impianto eolico venga collegato in antenna a 150 kV su un nuovo stallo della Stazione Elettrica di Trasformazione (SE) a 380/150 kV denominata "Aliano".

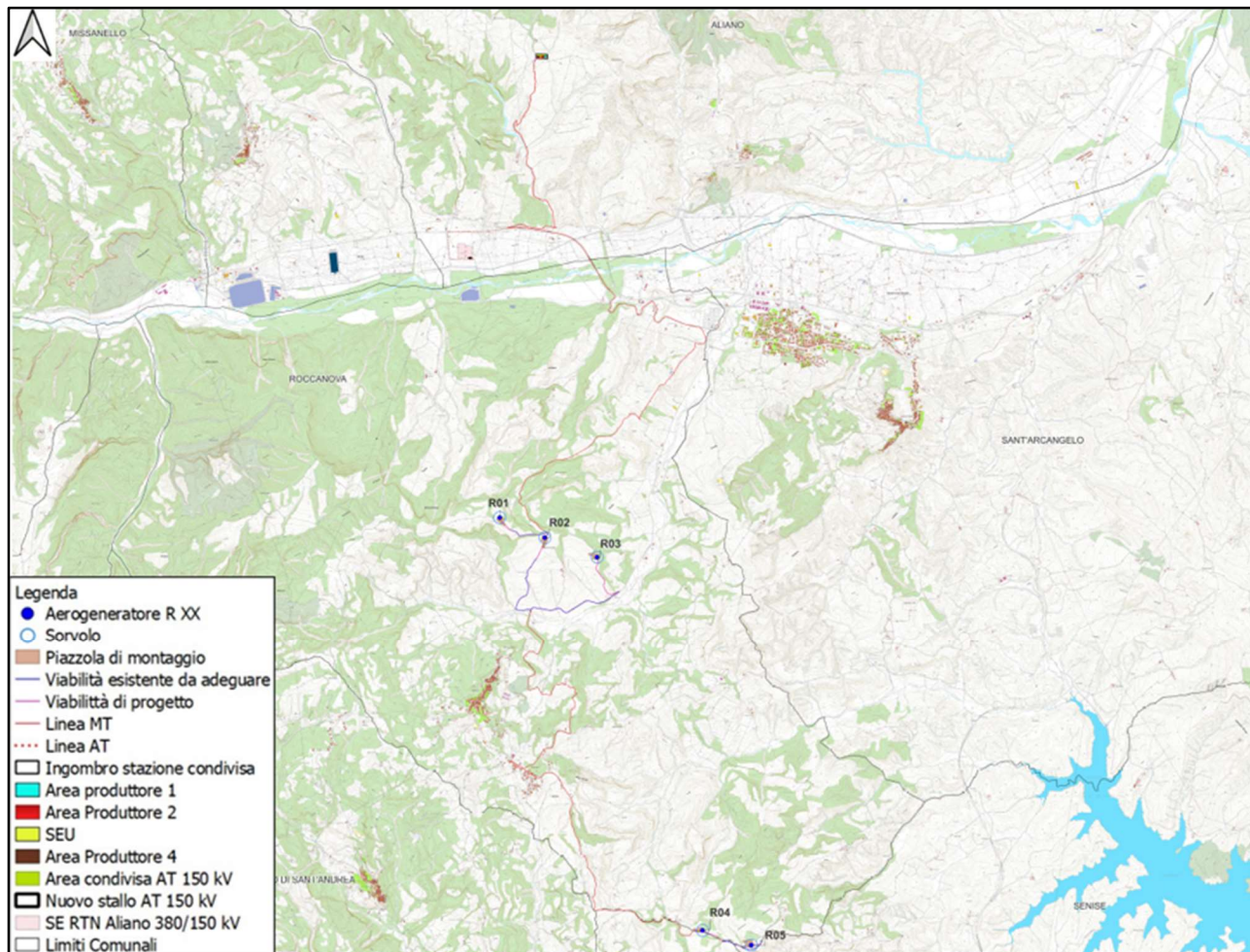

Figura 2.2: Soluzione di connessione alla RTN in corrispondenza della SE RTN Terna 380/150 kV Aliano

Il Gestore ha inoltre prescritto che lo stallo che sarà occupato dall'impianto dovrà essere condiviso con altri produttori e, a tal fine, verrà realizzata una stazione elettrica condivisa con altri produttori all'interno della quale verrà realizzata la Sottostazione Elettrica Utente (SEU) che si collegherà alla suddetta stazione RTN mediante la posa in opera, su strade esistenti o da realizzarsi per lo scopo, di una linea AT interrata di lunghezza complessiva di circa 6 km.

Le turbine eoliche verranno collegate attraverso un sistema di linee elettriche interrate di Media Tensione da 33 kV allocate prevalentemente in corrispondenza del sistema di viabilità interna che servirà per la costruzione e la gestione futura dell'impianto. Tale sistema di viabilità verrà realizzato prevalentemente adeguando il sistema viario esistente e realizzando nuovi tratti di raccordo per consentire il transito dei mezzi eccezionali.

L'area di progetto (**Figura 2.4**) è servita dalla SS 598 (Val d'Agri), dalla SS92 da un sistema di viabilità esistente, opportunamente adeguato e migliorato per il transito dei mezzi eccezionali da utilizzare per consegnare in sito i componenti degli aerogeneratori, da cui si dirameranno nuovi tratti di viabilità per giungere alle posizioni degli aerogeneratori, necessari per la costruzione e la manutenzione dell'impianto eolico.

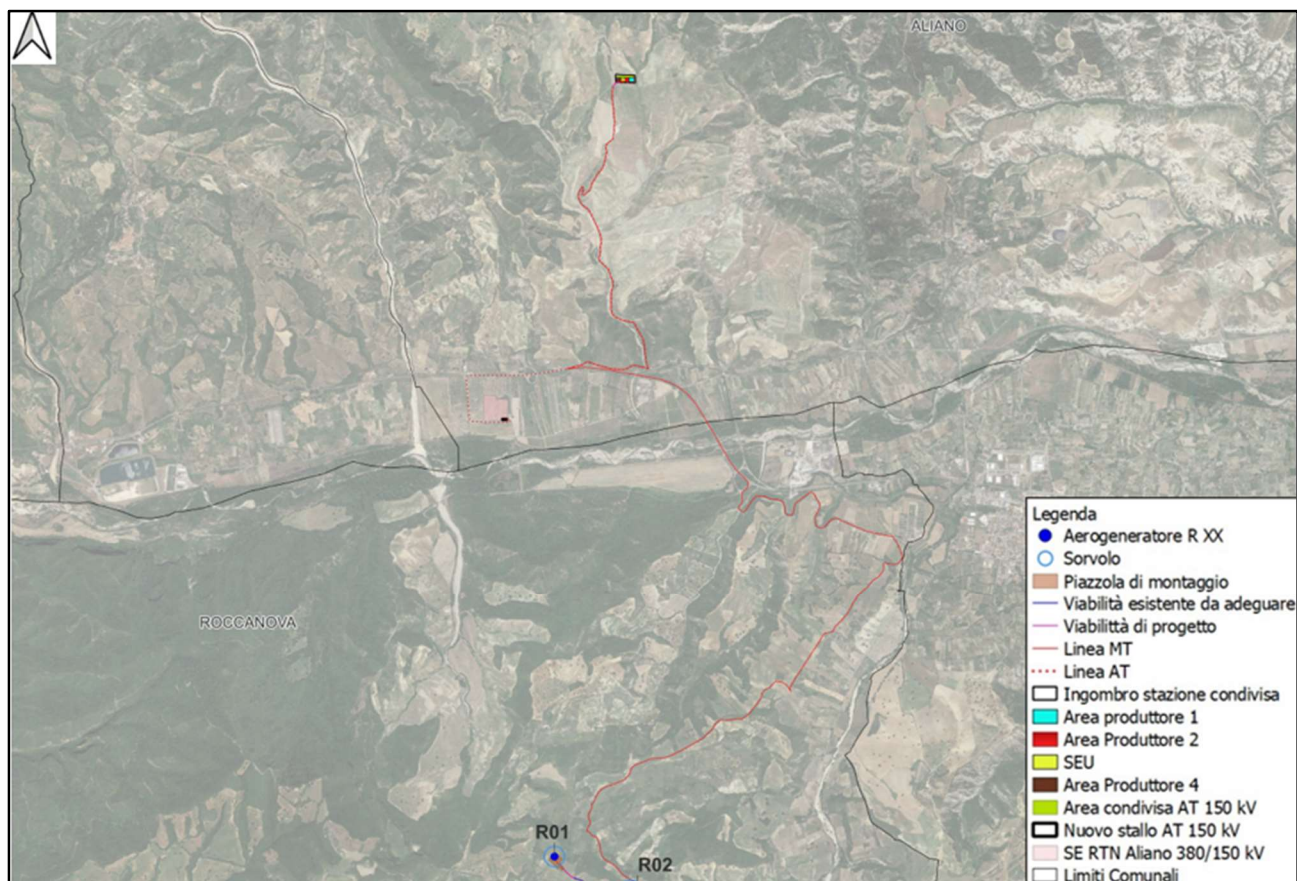

Figura 2.3: Area SEU 150/33 kV



Figura 2.4: Layout di impianto con viabilità di accesso su immagine satellitare

L'impianto eolico può essere inteso come suddiviso in due zone distanti circa 5 km (**Figura 2.5**), la Zona 1 (**Figura 2.6**) è costituita dagli aerogeneratori R01, R02 e R03 e si colloca al nord del centro abitato di Roccanova, mentre la Zona 2 (**Figura 2.7**) è costituita dagli aerogeneratori R04 e R05 e si colloca al confine tra Roccanova e i comuni di Chiaromonte e Senise, entrambi della Provincia di Potenza.

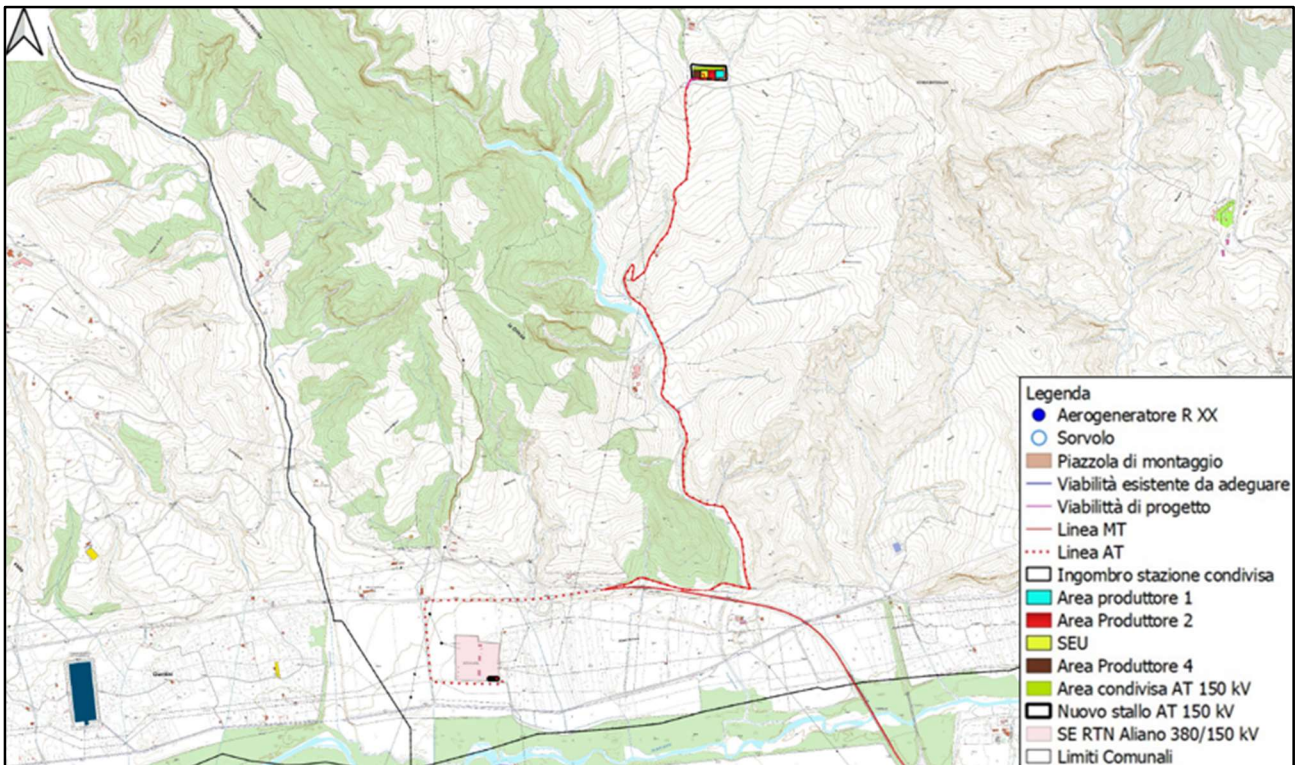

Figura 2.5: Parco Eolico Roccanova su CRT

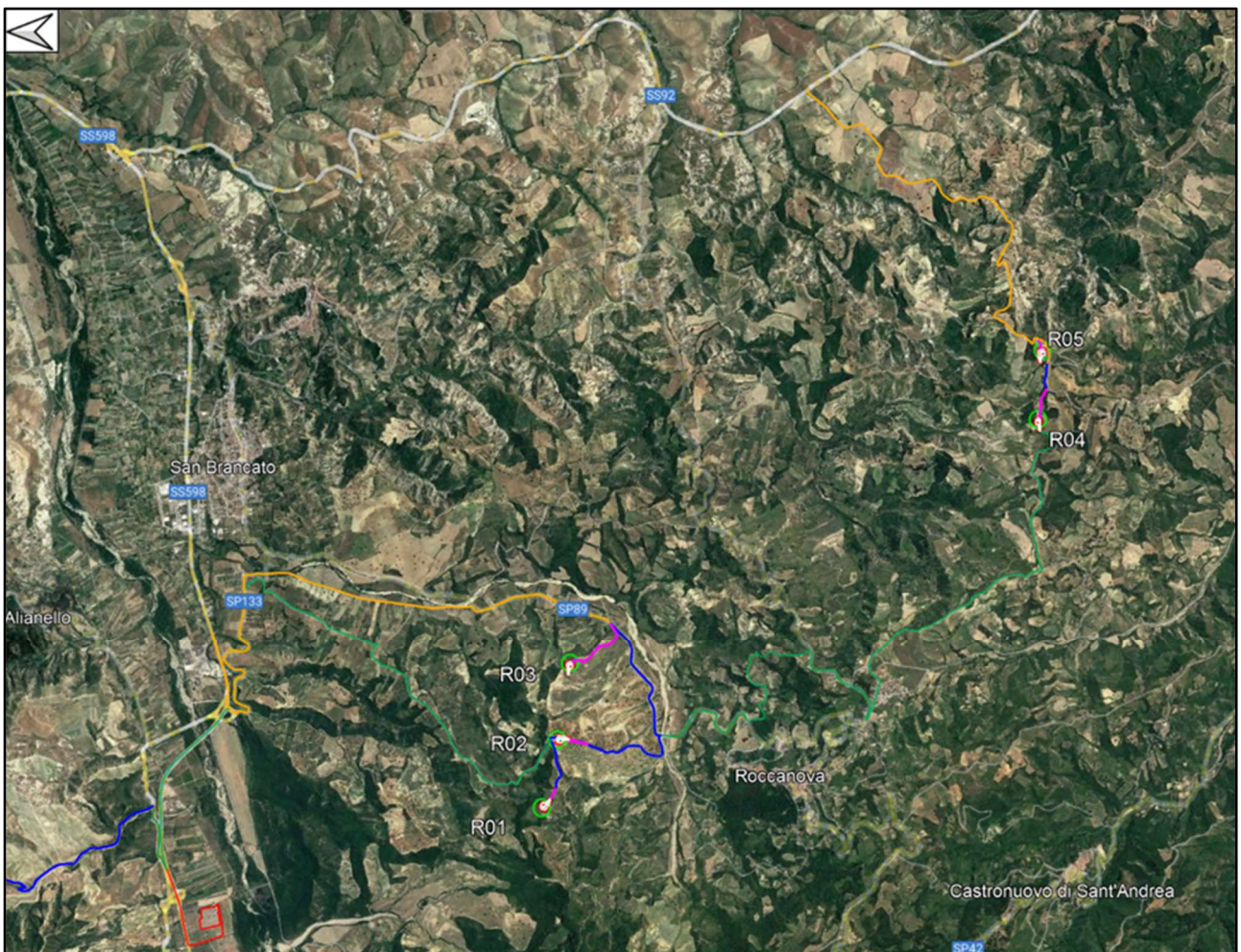

Figura 2.6: Parco Eolico Roccanova – Zona 1 su ortofoto

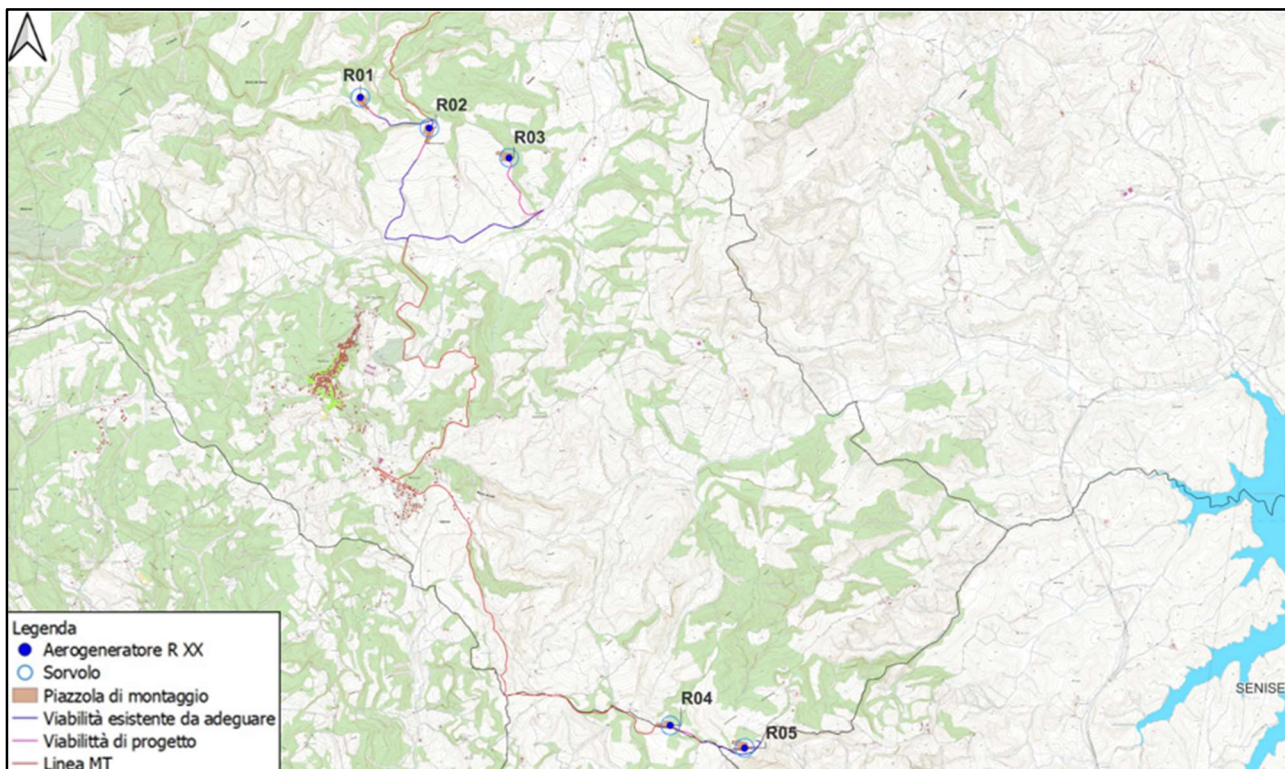

Figura 2.6: Parco Eolico Roccanova – Zona 2 su ortofoto

Si riportano di seguito le coordinate delle posizioni scelte per l'installazione degli aerogeneratori.

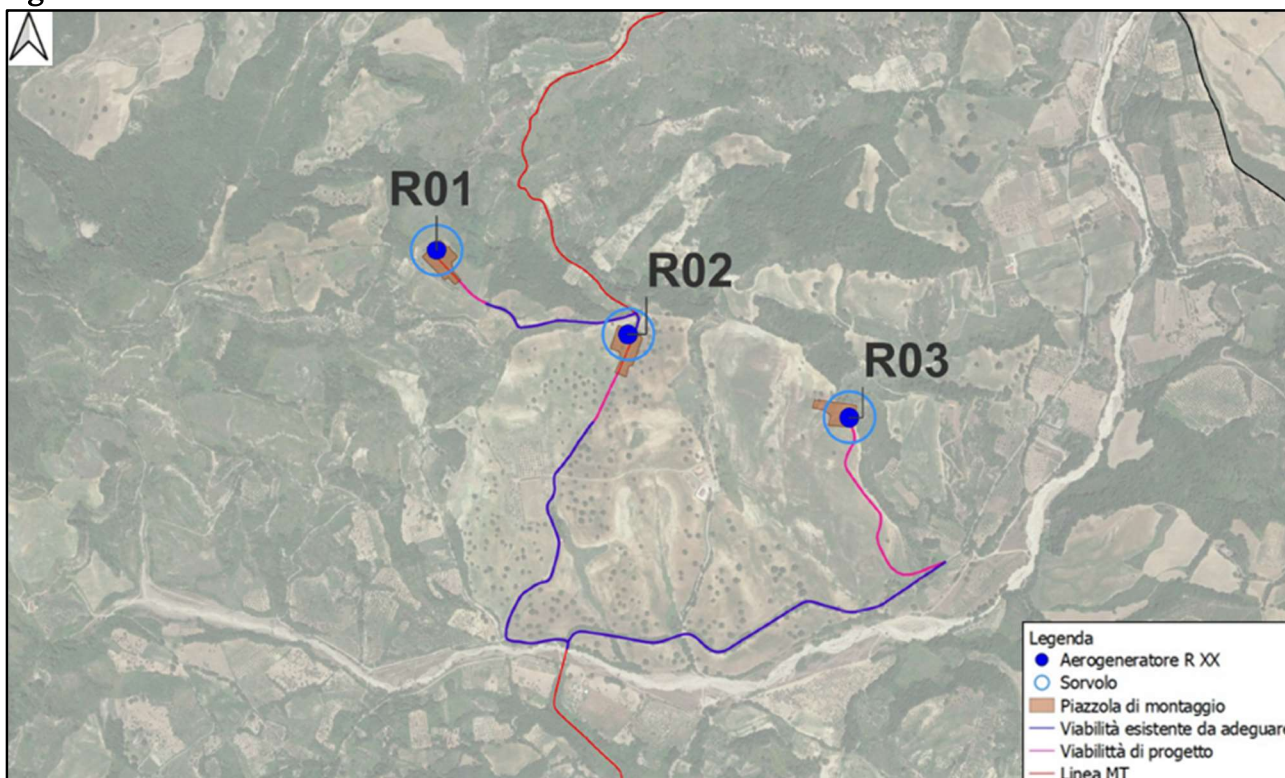
WTG	Comune	D rotore [m]	H tot [m]	Hhub [m]	Coordinate	
					Latitudine [°]	Longitudine [°]
R 01	Roccanova	170	220	135	40.235186°	16.207585°
R 02	Roccanova	170	220	135	40.232571°	16.215014°
R 03	Roccanova	170	220	135	40.229997°	16.223618°
R 04	Roccanova	170	220	135	40.182762°	16.240225°
R 05	Roccanova	170	220	135	40.180804°	16.248239°

Tabella 2.1: Localizzazione planimetrica degli aerogeneratori di progetto

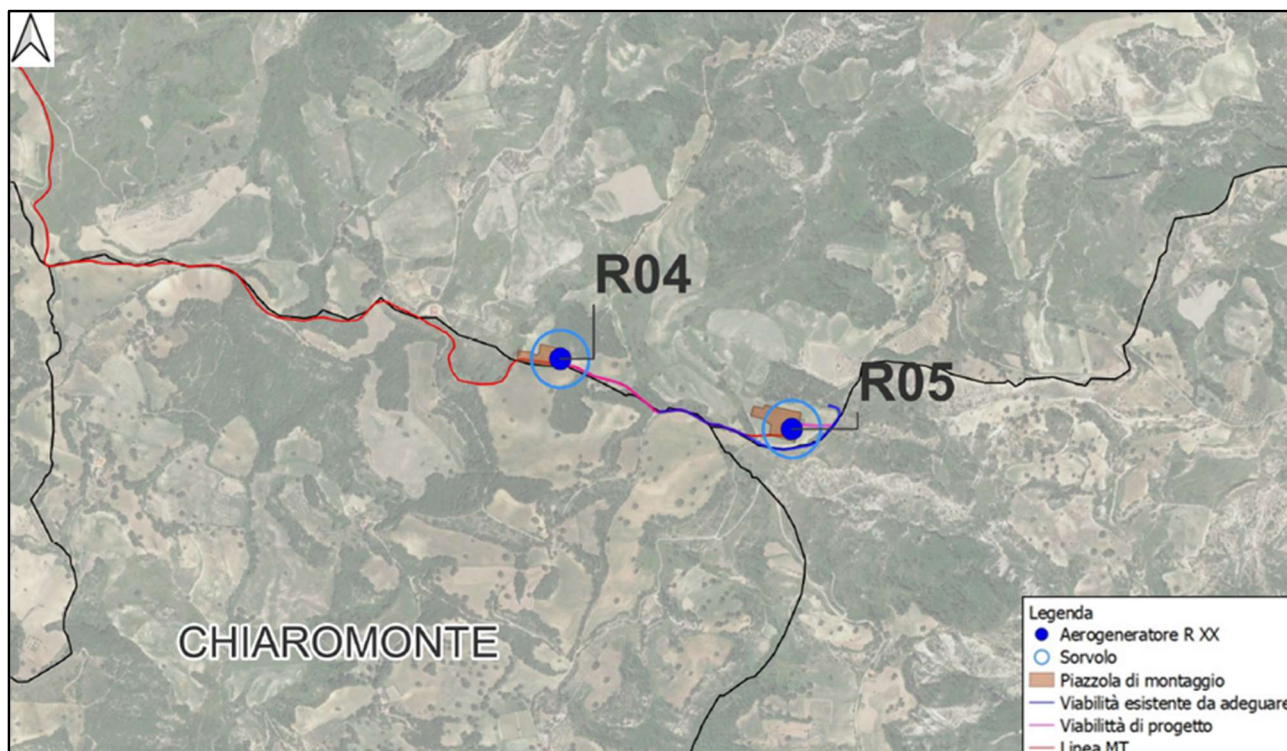
2.1. Caratteristiche tecniche dell'aerogeneratore

L'aerogeneratore è una macchina rotante che trasforma l'energia cinetica del vento in energia elettrica ed è essenzialmente costituito da una torre (suddivisa in più parti), dalla navicella, dal Drive Train, dall'Hub e tre pale che costituiscono il rotore.

Per il presente progetto una delle possibili macchine che verrà installata è il modello Siemens Gamesa SG 170 di potenza nominale pari a 6.2 MWp, altezza torre all'hub pari a 135 m e diametro del rotore 170 m (**Figura 2.1.1**).

Oltre ai componenti su elencati, vi è un sistema di controllo che esegue, il controllo della potenza ruotando le pale intorno al loro asse principale, ed il controllo dell'orientamento della navicella, detto controllo dell'imbardata, che permette l'allineamento della macchina rispetto alla direzione del vento.

Il rotore è a passo variabile in resina epossidica rinforzata con fibra di vetro di diametro pari a 170 metri, posto sopravvento al sostegno, con mozzo rigido in acciaio. Altre caratteristiche salienti sono riassunte nella **Tabella 2.1.1**.

Le caratteristiche dell'aerogeneratore su descritto sono quelle ritenute idonee in base a quanto disponibile oggi sul mercato, in futuro potrà essere possibile cambiare il modello dell'aerogeneratore senza modificare in maniera sostanziale l'impatto ambientale e i limiti di sicurezza previsti.

In accordo alle disposizioni dell'ENAC (Ente Nazionale per l'Aviazione Civile), ognuna delle macchine è dotata di un sistema di segnalazione notturna per la segnalazione aerea, che prevede l'utilizzo di una luce rossa sull'estradosso della navicella.

Una segnalazione diurna, consistente nella verniciatura della parte estrema della pala con tre bande di colore rosso ciascuna di 6 m per un totale di 18 m, è prevista per gli aerogeneratori di inizio e fine tratto.



Figura 2.1.1: Profilo aerogeneratore SG170 – 6.2 MWp



Figura 2.1.2: Particolari aerogeneratore SG170 – 6.0 MW di cui alla Figura 2.1.1

Rotor		Grid Terminals (LV)	
Type.....	3-bladed, horizontal axis	Baseline nominal power...	6.0MW/6.2 MW
Position.....	Upwind	Voltage.....	690 V
Diameter.....	170 m	Frequency.....	50 Hz or 60 Hz
Swept area.....	22,698 m ²	Yaw System	
Power regulation.....	Pitch & torque regulation with variable speed	Type.....	Active
Rotor tilt.....	6 degrees	Yaw bearing.....	Externally geared
Blade		Yaw drive.....	Electric gear motors
Type.....	Self-supporting	Yaw brake.....	Active friction brake
Single piece blade length	83,3 m	Controller	
Segmented blade length:		Type.....	Siemens Integrated Control System (SICS)
Inboard module.....	68,33 m	SCADA system.....	Consolidated SCADA (CSSS)
Outboard module.....	15,04 m	Tower	
Max chord.....	4.5 m	Type.....	Tubular steel / Hybrid
Aerodynamic profile.....	Siemens Gamesa proprietary airfoils	Hub height.....	100m to 165 m and site- specific
Material.....	G (Glassfiber) – CRP (Carbon Reinforced Plastic)	Corrosion protection.....	
Surface gloss.....	Semi-gloss, < 30 / ISO2813	Surface gloss.....	Painted
Surface color.....	White, RAL 9018	Color.....	Semi-gloss, <30 / ISO-2813 Light grey, RAL 7035 or White, RAL 9018
Aerodynamic Brake		Operational Data	
Type.....	Full span pitching	Cut-in wind speed.....	3 m/s
Activation.....	Active, hydraulic	Rated wind speed.....	11.0 m/s (steady wind without turbulence, as defined by IEC61400-1)
Load-Supporting Parts		Cut-out wind speed.....	25 m/s
Hub.....	Nodular cast iron	Restart wind speed.....	22 m/s
Main shaft.....	Nodular cast iron	Weight	
Nacelle bed frame.....	Nodular cast iron	Modular approach.....	Different modules depending on restriction
Mechanical Brake			
Type.....	Hydraulic disc brake		
Position.....	Gearbox rear end		
Nacelle Cover			
Type.....	Totally enclosed		
Surface gloss.....	Semi-gloss, <30 / ISO2813		
Color.....	Light Grey, RAL 7035 or White, RAL 9018		
Generator			
Type.....	Asynchronous, DFIG		

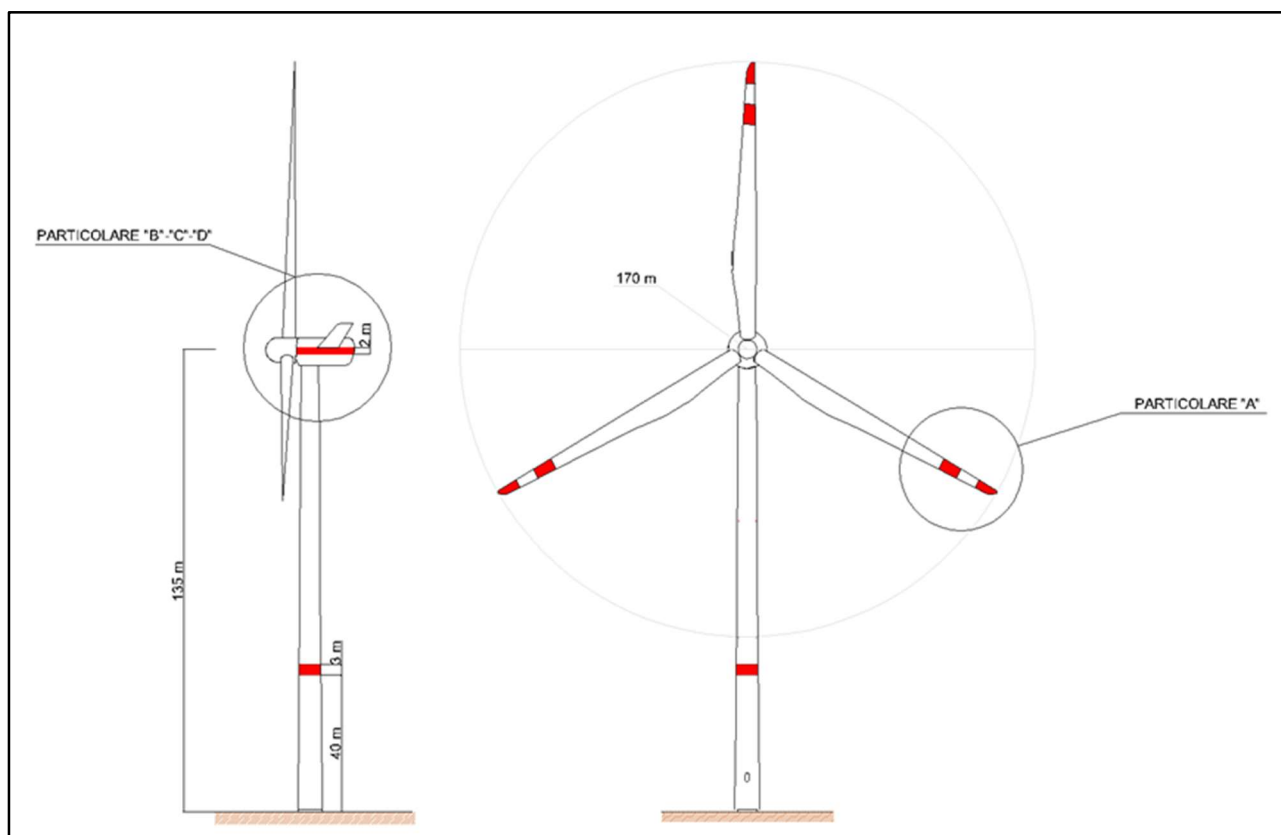
Tabella 2.1.1: Specifiche tecniche aerogeneratore

2.2. Strutture di fondazione

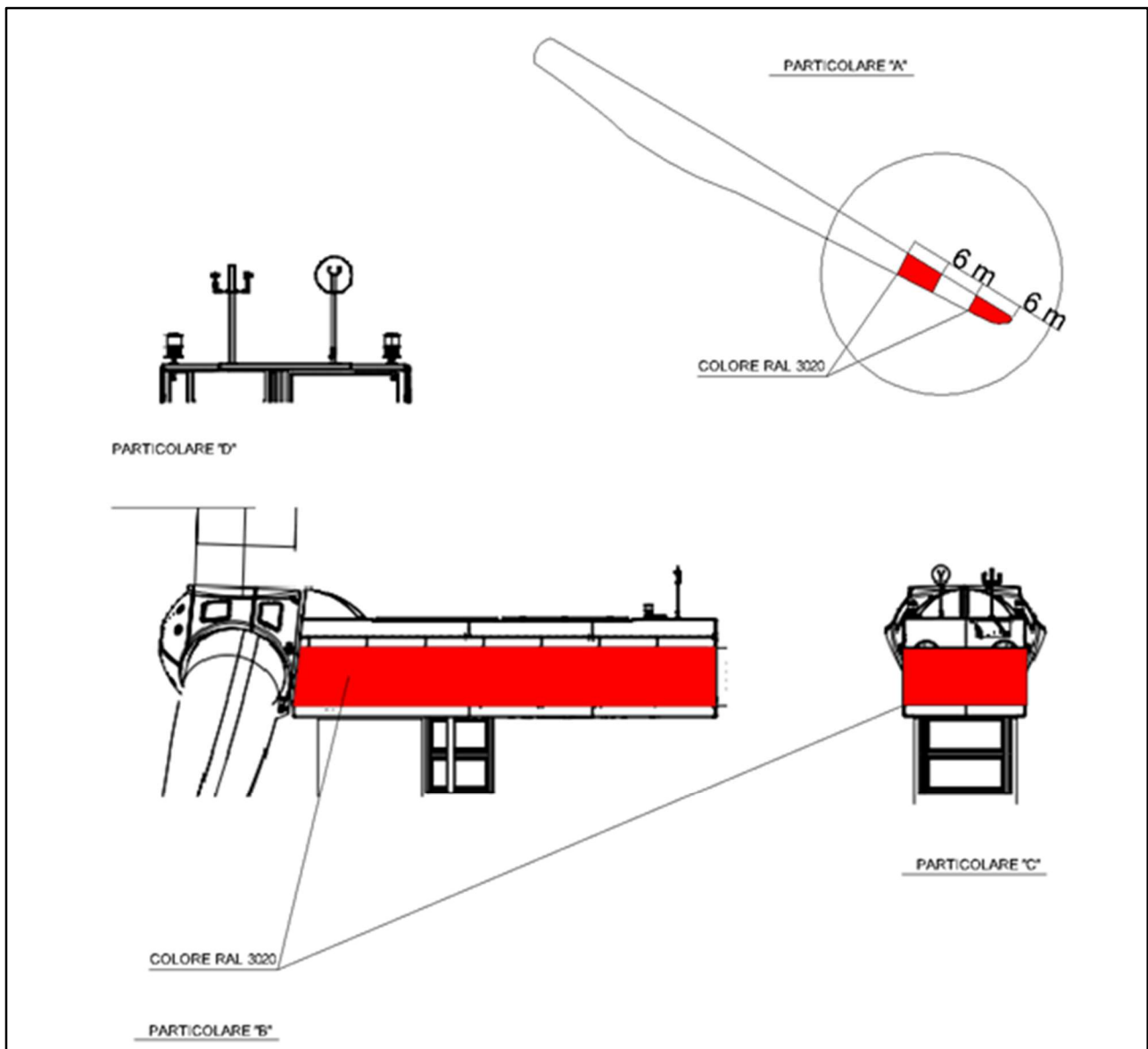
L'aerogeneratore andrà a scaricare gli sforzi su una struttura di fondazione in cemento armato del tipo diretto e indiretto su pali. La fondazione è stata calcolata preliminarmente in modo tale da poter sopportare il carico della macchina, il momento prodotto sia dal carico concentrato posto in testa alla torre che dall'azione cinetica delle pale in movimento e le sollecitazioni sismiche in funzione del sito geologico di installazione degli aerogeneratori.

Le verifiche di stabilità del terreno e delle strutture di fondazione sono state eseguite con i metodi ed i procedimenti della geotecnica, tenendo conto delle massime sollecitazioni sul terreno che la struttura trasmette. Le strutture di fondazione sono dimensionate in conformità alla normativa tecnica vigente. La fondazione degli aerogeneratori sarà di tipo diretto e su pali (**Figura 2.2.1**). Il plinto ed i pali di fondazione verranno dimensionati in funzione delle caratteristiche tecniche del terreno derivanti dalle indagini geologiche e sulla base dall'analisi dei carichi trasmessi dalla torre (forniti dal costruttore dell'aerogeneratore), l'ancoraggio della torre alla fondazione sarà costituito da una gabbia di tirafondi dimensionati per garantire la trasmissione delle sollecitazioni dalla torre alla fondazione stessa.



Figura 2.2.1: Fondazioni tipo per l'installazione degli aerogeneratori

L'interfaccia fondazione – torre è rappresentata da un inserto metallico, riportato in figura, che annegato nel calcestruzzo della fondazione, consente il collegamento con la torre per mezzo di una piastra superiore.

Di seguito si riporta, a titolo esemplificativo una vista dell'inserto metallico (Anchor Cage).

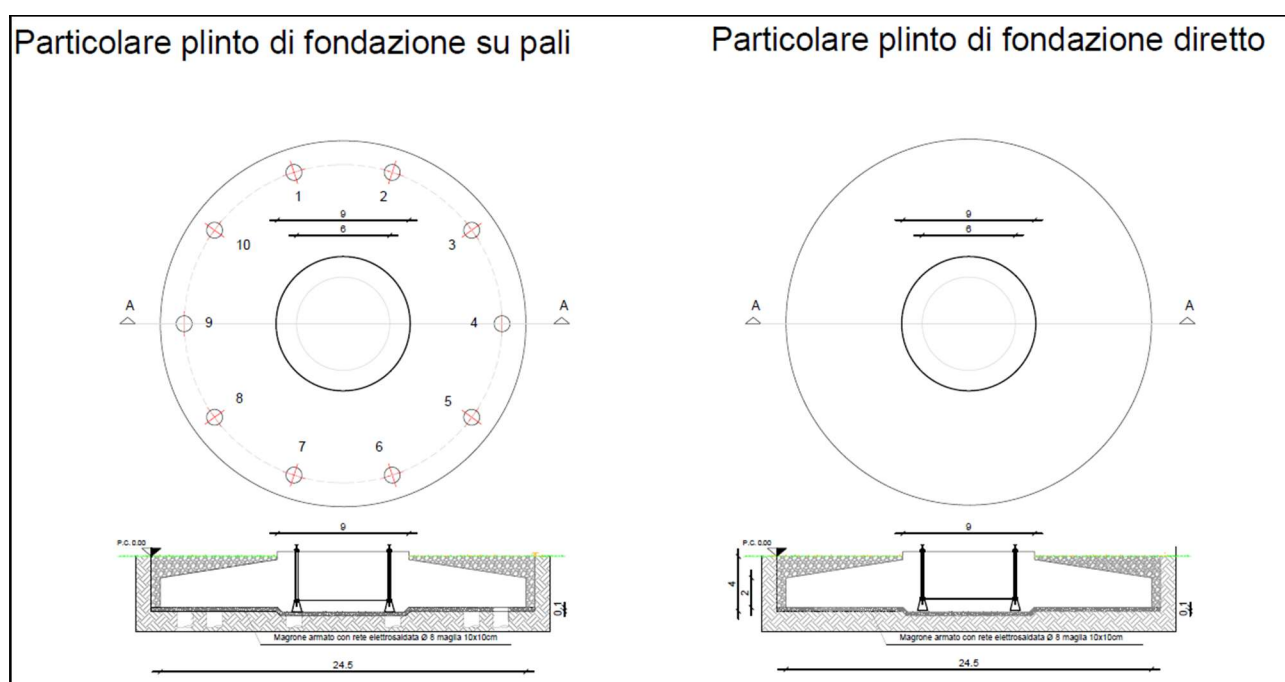

Figura 2.2.2: Dettaglio Anchor cage

2.3. Viabilità e piazzole

La viabilità e le piazzole del parco eolico sono elementi progettati considerando la fase di costruzione e la fase di esercizio dell'impianto eolico.

In merito alla viabilità, come detto sopra, si è cercato di utilizzare il sistema viario esistente adeguandolo al passaggio dei mezzi eccezionali. Tale indirizzo progettuale ha consentito di minimizzare l'impatto sul territorio e di ripristinare tratti di viabilità comunale che si trovano in stato di dissesto migliorando l'accessibilità dei luoghi anche alla popolazione locale.

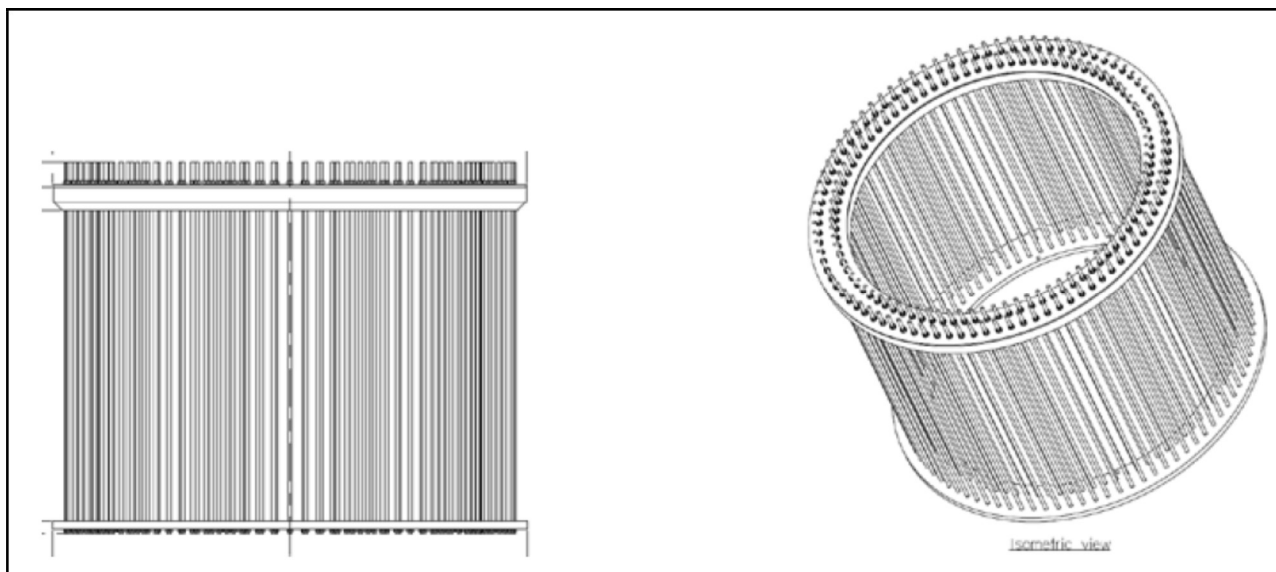
Nel caso questo non sia stato possibile, sono stati progettati tratti di nuova viabilità seguendo il profilo naturale del terreno senza interferire con il reticolo idrografico presente in sito.

Nella **Figura 2.3.1** riportiamo una sezione stradale tipo di riferimento per i tratti di viabilità da adeguare e quelli di nuova realizzazione.



Figura 2.3.1: Sezioni tipo viabilità parco eolico

La progettazione delle piazzole da realizzare per l'installazione di ogni aerogeneratore prevede due configurazioni, la prima necessaria all'installazione dell'aerogeneratore e la seconda, a seguito di opere di dismissione parziale, per la fase di esercizio e manutenzione dell'impianto (**Figura 2.3.2**).

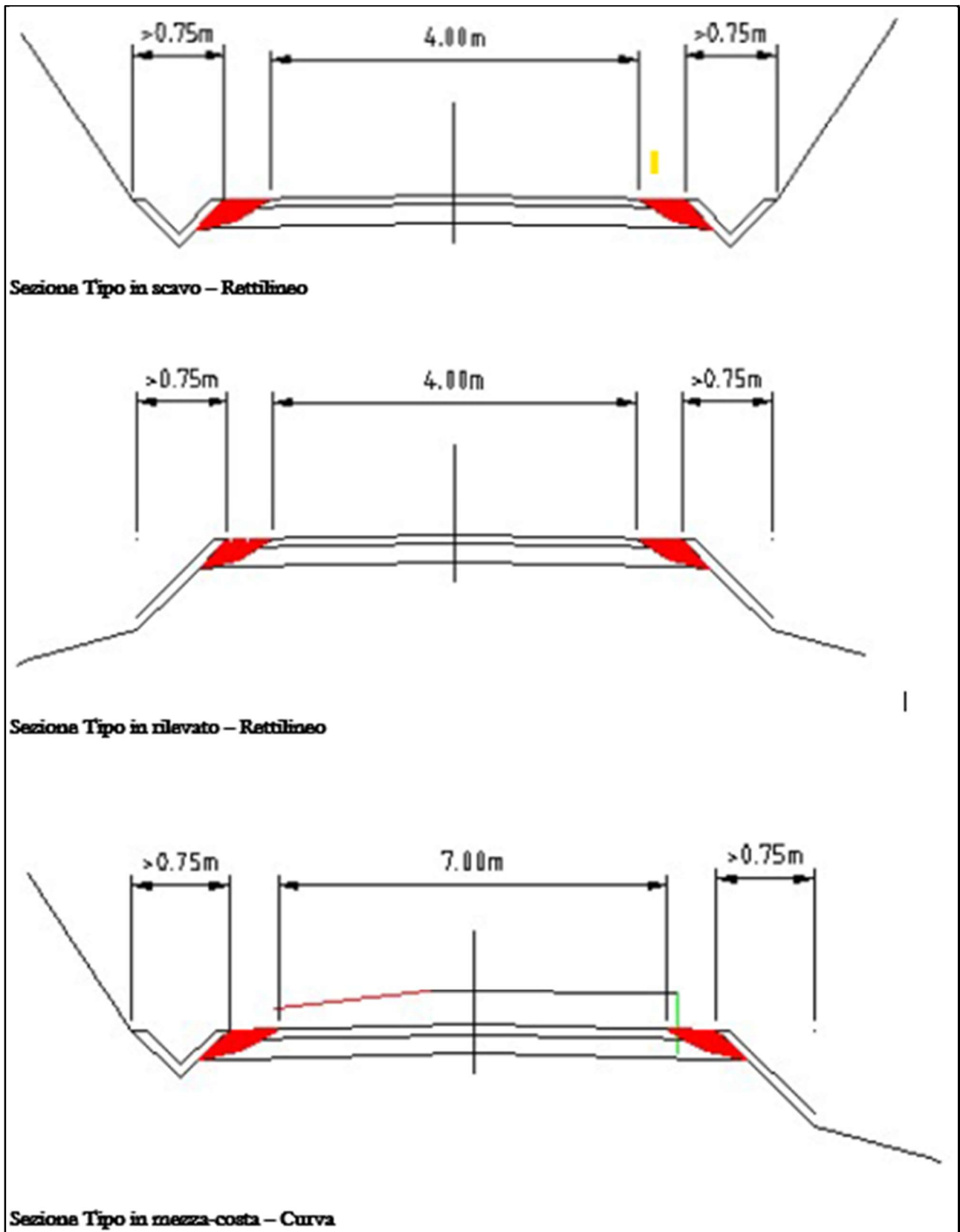

Figura 2.3.2: Planimetria piazzola tipo per la fase di installazione e fase di esercizio e manutenzione

2.4. Accesso al sito e aree di cantiere

L'itinerario di ingresso al Parco Eolico di Roccanova avrà inizio dal Porto di Taranto dove avverranno le operazioni di carico della componentistica degli aerogeneratori sui mezzi speciali di trasporto, percorrendo la E90 da Taranto e la SS598 di Fondo Val di Agri fino al bivio per Senise da dove si imbrocherà la Strada Statale 92 che porterà all'accesso del Parco Eolico da Sud, alle turbine R 04 – R 05. Dalla SS598 in località svincolo Senise e località svincolo Roccanova si diramano due percorsi dai quali si raggiungono gli aerogeneratori che costituiscono il parco eolico come rappresentato in **Figura 2.4.1**.

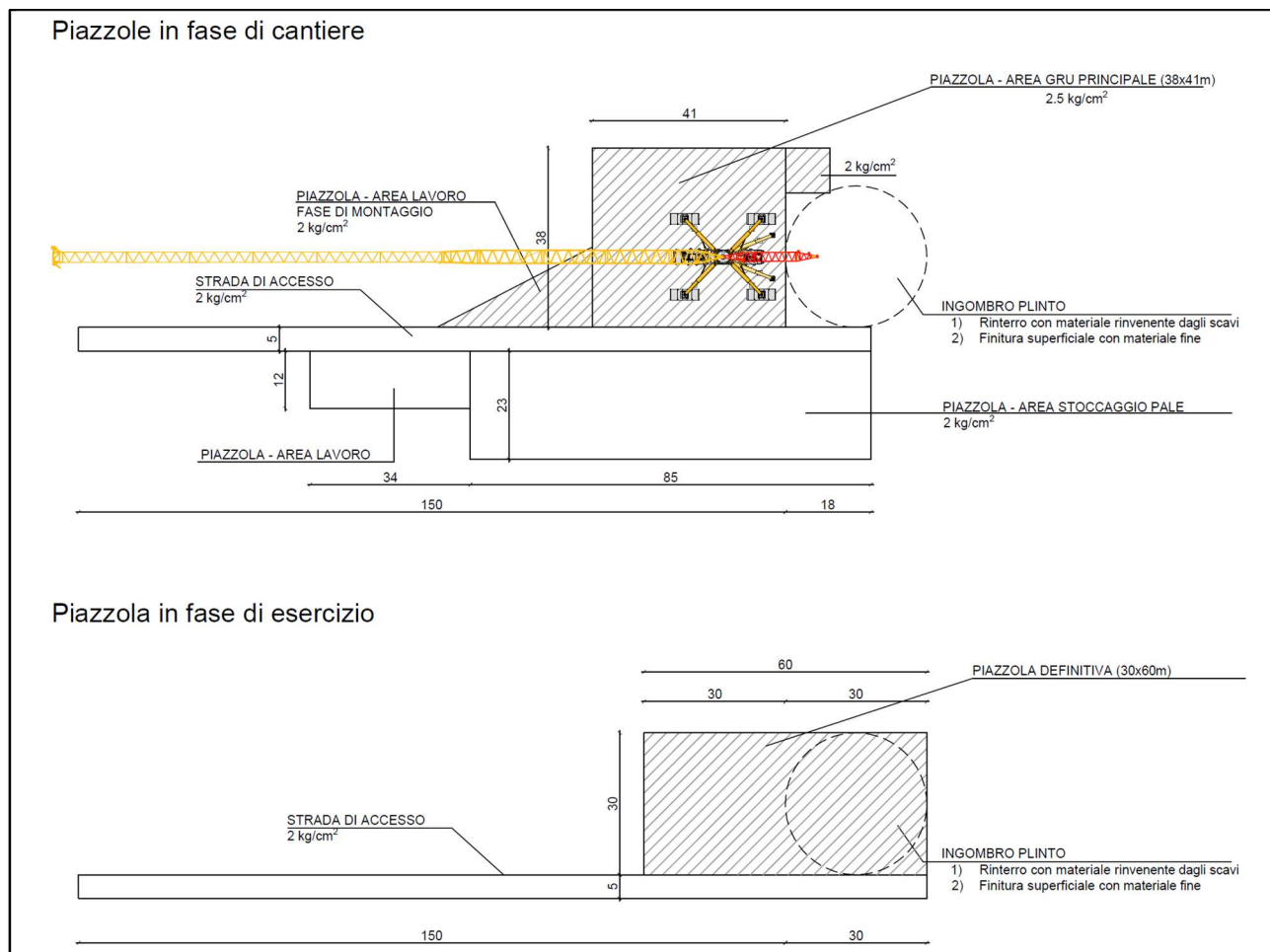

Figura 2.4.1: Layout d’impianto con viabilità di accesso dal Porto di Taranto (linee rosse) su immagine satellitare

Il percorso n.1 (ARANCIO) con uno sviluppo di circa 9.5 km partendo dal bivio di Roccanova, procede in direzione Nord – Sud, e successivamente dopo una svolta a destra Est – Ovest, condurrà i mezzi fino alle piazzole di montaggio degli aerogeneratori R 01 – R 02 – R 03 e il percorso n.2 (VERDE) con uno sviluppo di circa 15 km procede prima in direzione Nord - Sud e successivamente dopo una svolta a destra Est - Ovest, porterà i convogli fino alle piazzole di montaggio degli aerogeneratori R 05 – R 04. come di seguito nella **Figura 2.4.2.**



Figura 2.4.2: Viabilità interna al Parco Eolico

2.5. Attività di ripristino

Le attività di ripristino dello stato ante-operam si svolge in due momenti:

- 1) Ripristino parziale delle opere a meno di quelle funzionali all'esercizio del parco eolico;
- 2) Ripristino totale di tutte le opere fuori terra al sopra di 1 metro di profondità dal piano campagna esistente ante operam.

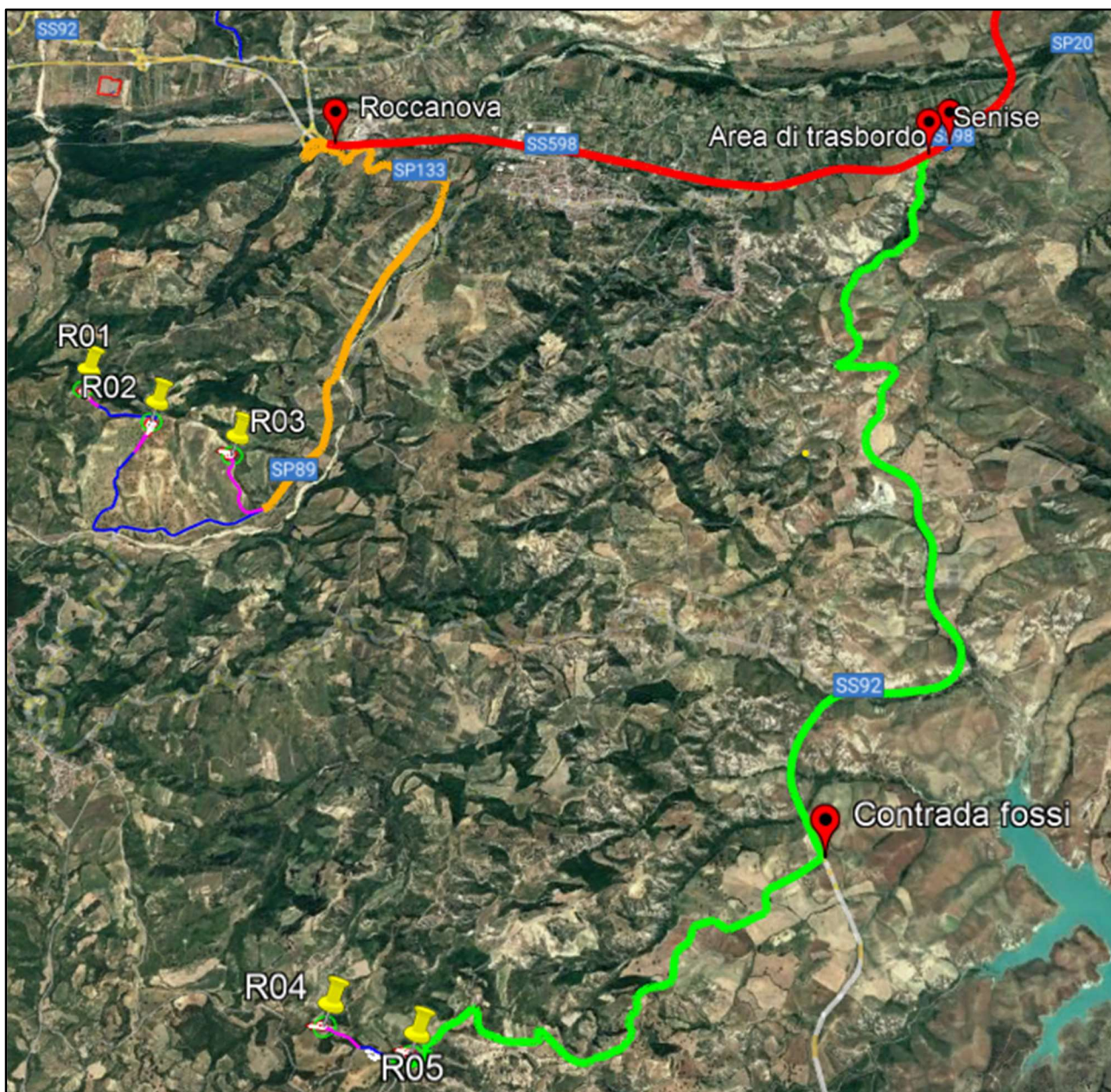
La prima fase di ripristino consente di abbattere l'impatto ambientale soprattutto per quanto riguarda l'uso del suolo.

Al termine dell'installazione degli aerogeneratori verranno ripristinate tutte le opere necessarie al trasporto e montaggio degli aerogeneratori riducendo l'occupazione totale del suolo di circa il 70%:

- adeguamenti stradali esterni per il transito dei mezzi eccezionali;
- piazzole per il montaggio della gru;
- pista per il montaggio della gru
- aree di cantiere
- riduzione delle dimensioni delle piazzole di montaggio come rappresentato in **Figura 2.3.2**.

La seconda fase di ripristino sarà effettuata al termine della vita utile dell'impianto eolico, momento in cui saranno rimosse tutte le opere fuori terra e sottoterra fino alla profondità di 1 m come meglio specificato nel documento RCEG006 – Piano di dismissione.

3. INQUADRAMENTO AMBIENTALE DEL SITO

L'impianto eolico sarà costituito essenzialmente da 5 aerogeneratori la cui posizione è stata stabilita a seguito di valutazioni che riguardano diversi aspetti tecnici, paesaggistici, ambientali e di sicurezza nei confronti dell'uomo. Lo studio ha condotto all'ubicazione degli aerogeneratori come in **Tabella 3.1**.

WTG	Comune	D rotore [m]	H tot [m]	Hhub [m]	Coordinate	
					Latitudine [°]	Longitudine [°]
R 01	Roccanova	170	220	135	40.235186°	16.207585°
R 02	Roccanova	170	220	135	40.232571°	16.215014°
R 03	Roccanova	170	220	135	40.229997°	16.223618°
R 04	Roccanova	170	220	135	40.182762°	16.240225°
R 05	Roccanova	170	220	135	40.180804°	16.248239°

Tabella 3.1: Localizzazione planimetrica degli aerogeneratori di progetto

3.1. INQUADRAMENTO GEOLOGICO GEOMORFOLOGICO DELLA ZONA

La zona comprendente l'area dove verrà realizzato il “Parco Eolico Roccanova”, appartiene all'unità strutturale della Catena Sud-Appenninica (Figura 3.1).



Figura 3.1: Carta geologica schematica e sezione geologica attraverso l'Appennino Meridionale e la Fossa Bradanica

Il basamento della struttura appenninica è caratterizzato dalla presenza di **calcarei mesozoici, costituiti da calcareniti di ambiente neritico-costiero.**

In trasgressione sui calcari di base sono presenti depositi terrigeni depositatisi nel Pleistocene, che rappresentano **la parte alta del ciclo sedimentario marino pleistocenico del Bacino di Sant'Arcangelo.**

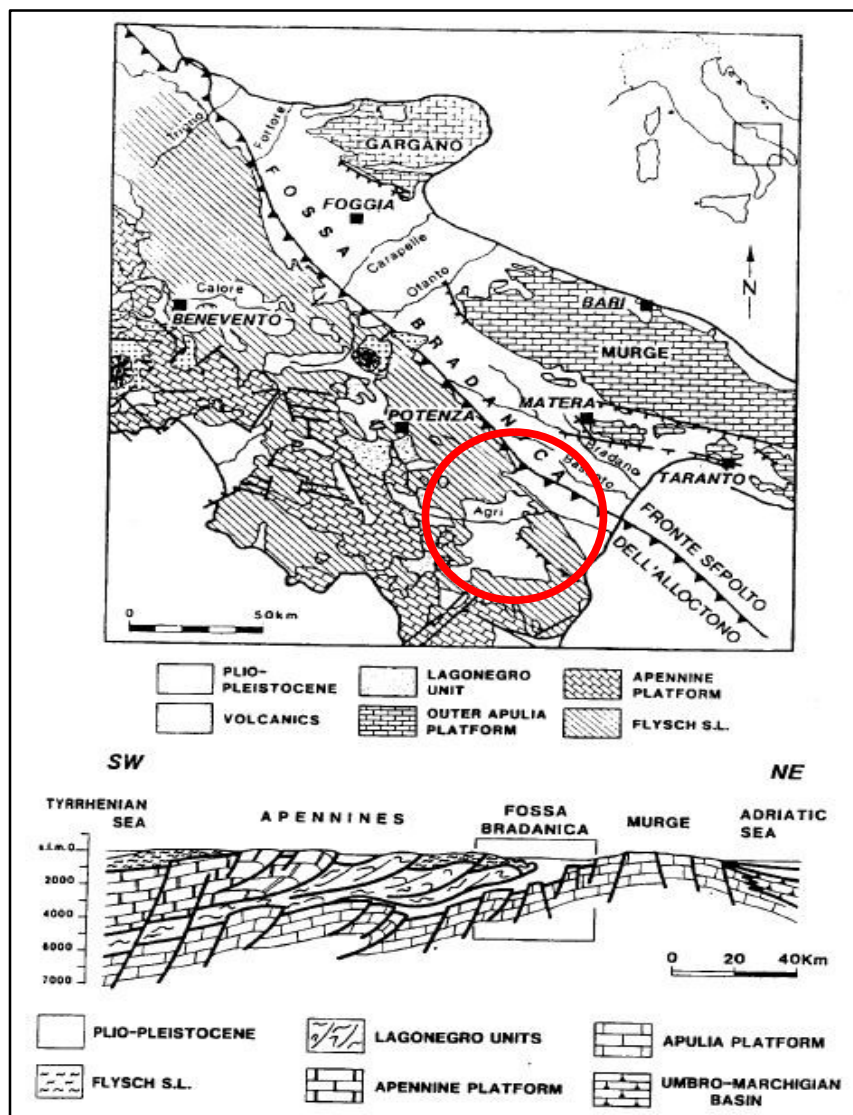

Figura 3.2: Planimetria geologica del Bacino di Sant'Arcangelo: 1] Alluvioni di fondovalle; 2] conglomerati di Castronuovo; 3] Sabbie di Aliano; 4] argille grigio-azzurre; 5] depositi Pliocenici 6] formazioni appenniniche

La zona oggetto di studio si colloca al centro del Bacino di Sant'Arcangelo, che si è impostato a seguito dell'ultima importante fase di accavallamento delle falde appenniniche, avvenuta tra il Pliocene superiore ed il Pleistocene inferiore, sui termini clastici dell'Avanfossa.

Nell'area, la successione sedimentaria è costituita da una sequenza tipicamente regressiva che passa da argille a sabbie ed infine a conglomerati di chiusura.

Nei termini in affioramento le argille si rinvengono sul lato orientale del Bacino, in conglomerati su quello orientale mentre le sabbie affiorano nella zona intermedia.

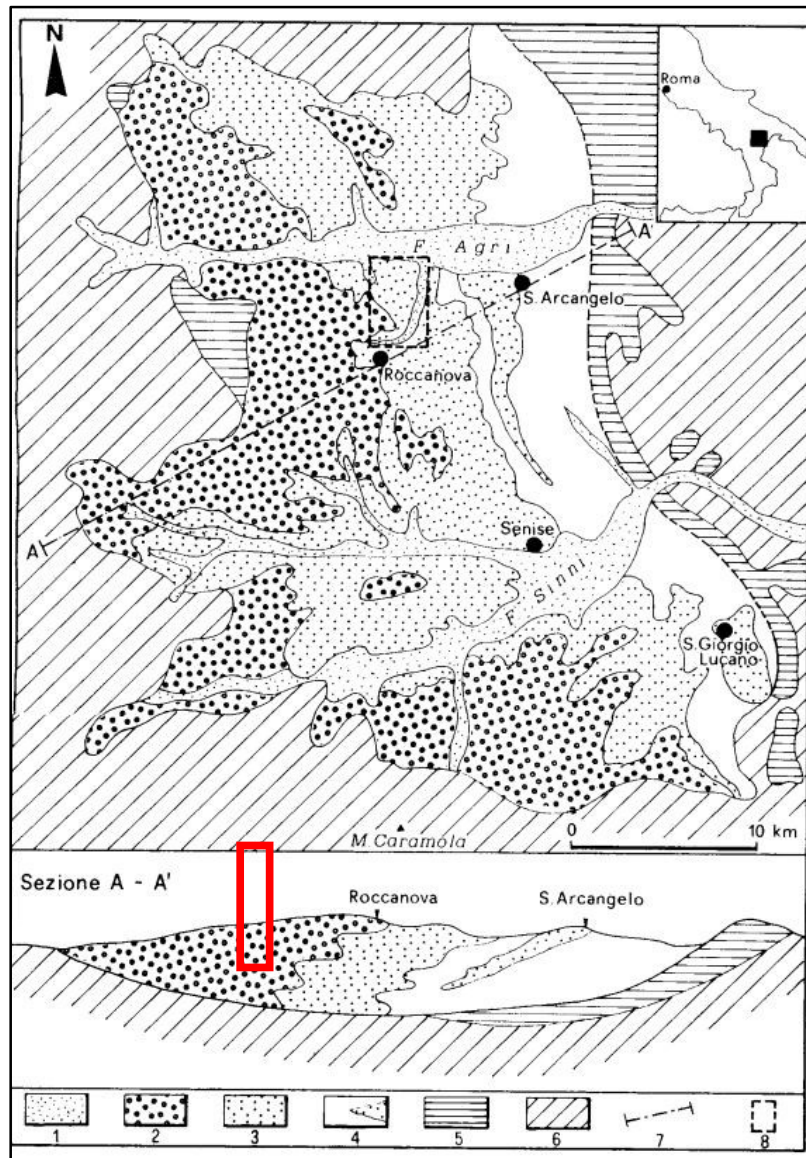
L'assetto strutturale dei terreni identifica una **monoclinala immergente verso Ovest-Sud-Ovest con angoli di inclinazione variabili tra 35° e 40°.**



Figura 3.3: Sezione geologica II del foglio geologico 211 – (WSE - ENE)

Di conseguenza, in relazione alla morfologia dell'area, **la giacitura risulta a reggipoggio in corrispondenza dei versanti esposti ad Est e a franapoggio lungo quelli esposti ad Ovest.**

Questa difformità morfo-strutturale determina le differenti tipologie di movimenti franosi che interessano ambedue i versanti: quelli orientali, infatti, sono scavati da profonde incisioni che, arretrando verso monte, generano diffusi fenomeni di crollo e scarpate molto alte ed acclivi; viceversa, i versanti occidentali sono generalmente interessati da fenomeni di scorrimento traslazionale lungo superfici coincidenti con gli strati limoso-argillosi, generando così una morfologia più dolce.

Come detto, gli aerogeneratori, verranno installati sui versanti posti in destra orografica del Fiume Agri ed in sinistra del Fiume Sinni ed esposti principalmente verso Sud-Sud-Ovest.

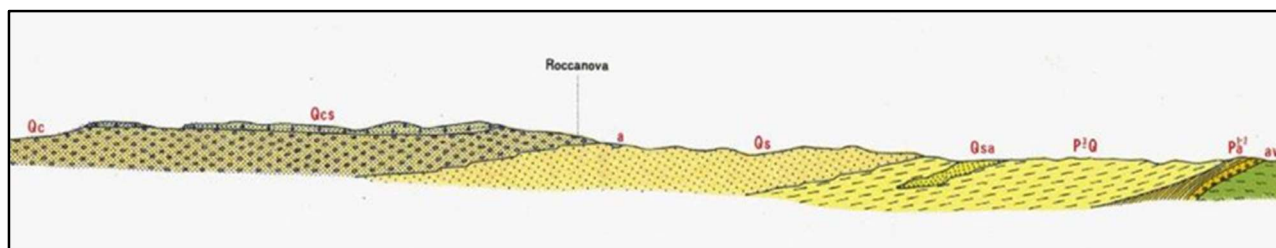
In particolare, **gli aerogeneratori R_01, R_02 e R_03 saranno installati in sinistra idrografica della Fiumarella di Roccanova** (un tributario in destra del Fiume Agri) mentre gli altri, **R_04 e R_05, sulla linea spartiacque tra il Fosso del Ferro ed il Torrente Serrapotamo, che appartengono al bacino idrografico del Fiume Sinni.**



Figura 3.4: Ubicazione degli aerogeneratori all'interno dei bacini idrografici



Nel dettaglio, (*vedi Tavola 2 – Carta geologica*) gli aerogeneratori R_01, R_02, R_04, e R_05 interesseranno le Sabbie e conglomerati di Serra Corneta, costituite da sabbie argillose con livelli **conglomeratici**, cronologicamente collocabili nel Pleistocene inferiore ed appartenenti ai depositi del Fiume Agri e Fiume Sinni.

Mentre l'aerogeneratore R_03, interesserà la formazione delle Sabbie di Aliano; in particolare, si tratta di **sabbie gialle a grado di cementazione variabile con spesse intercalazioni di argille azzurre**, ben visibili in corrispondenza delle profonde incisioni che caratterizzano i versanti meridionali dei rilievi dove verrà realizzato il parco eolico.

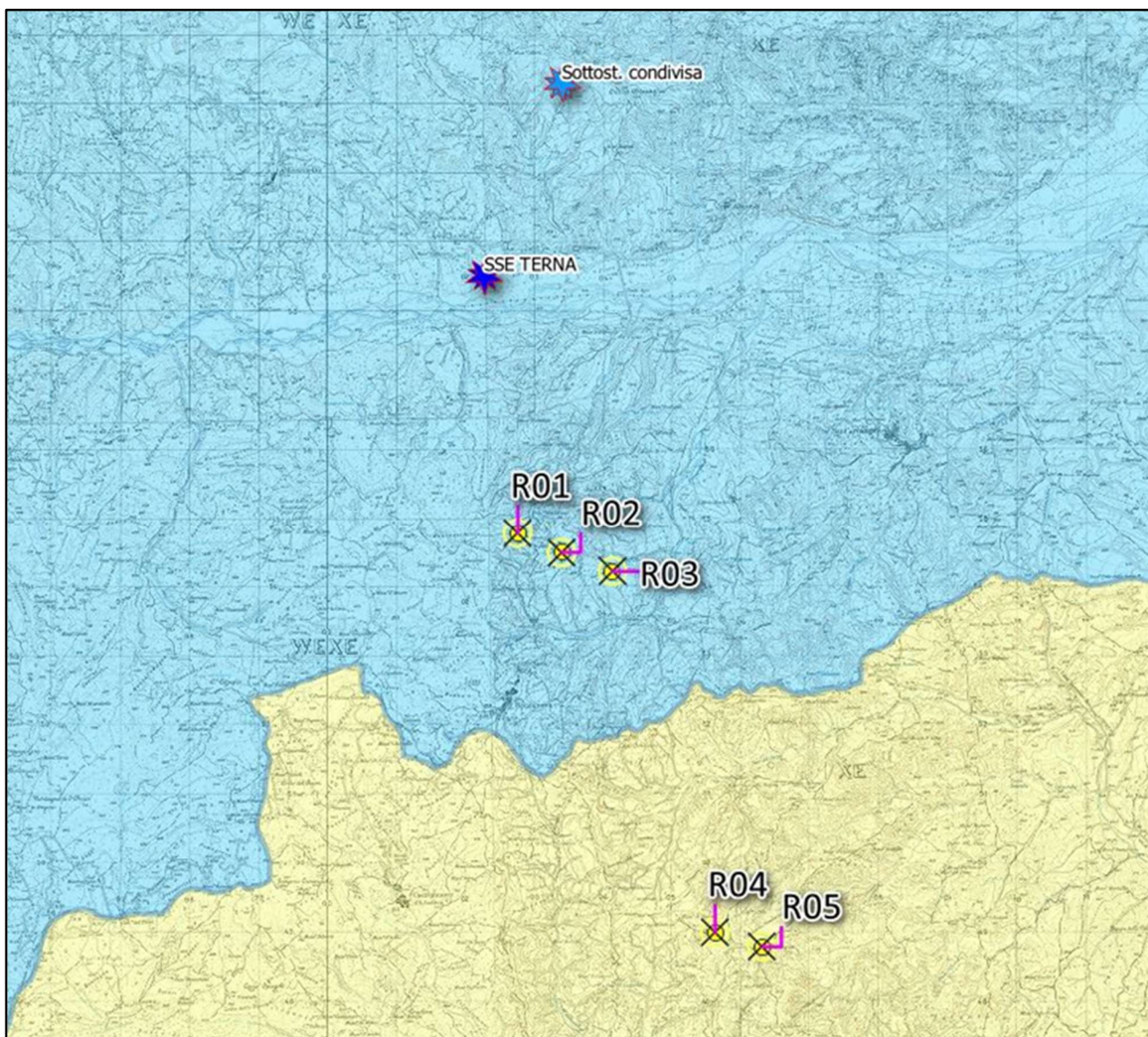
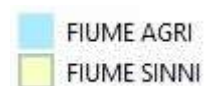

Figura 3.5: Foglio Carg 506 Sant’Arcangelo



Figura 3.6: Foglio Carg 522 Senise

Complessivamente il rilevamento geomorfologico di superficie ha evidenziato per gran parte dell'area **discrete condizioni di equilibrio**, anche se localmente si evidenziano scivolamenti, creep e soliflusso di modesta entità che **andranno valutati puntualmente, con specifiche indagini negli elaborati geologici propri di ogni aerogeneratore**.

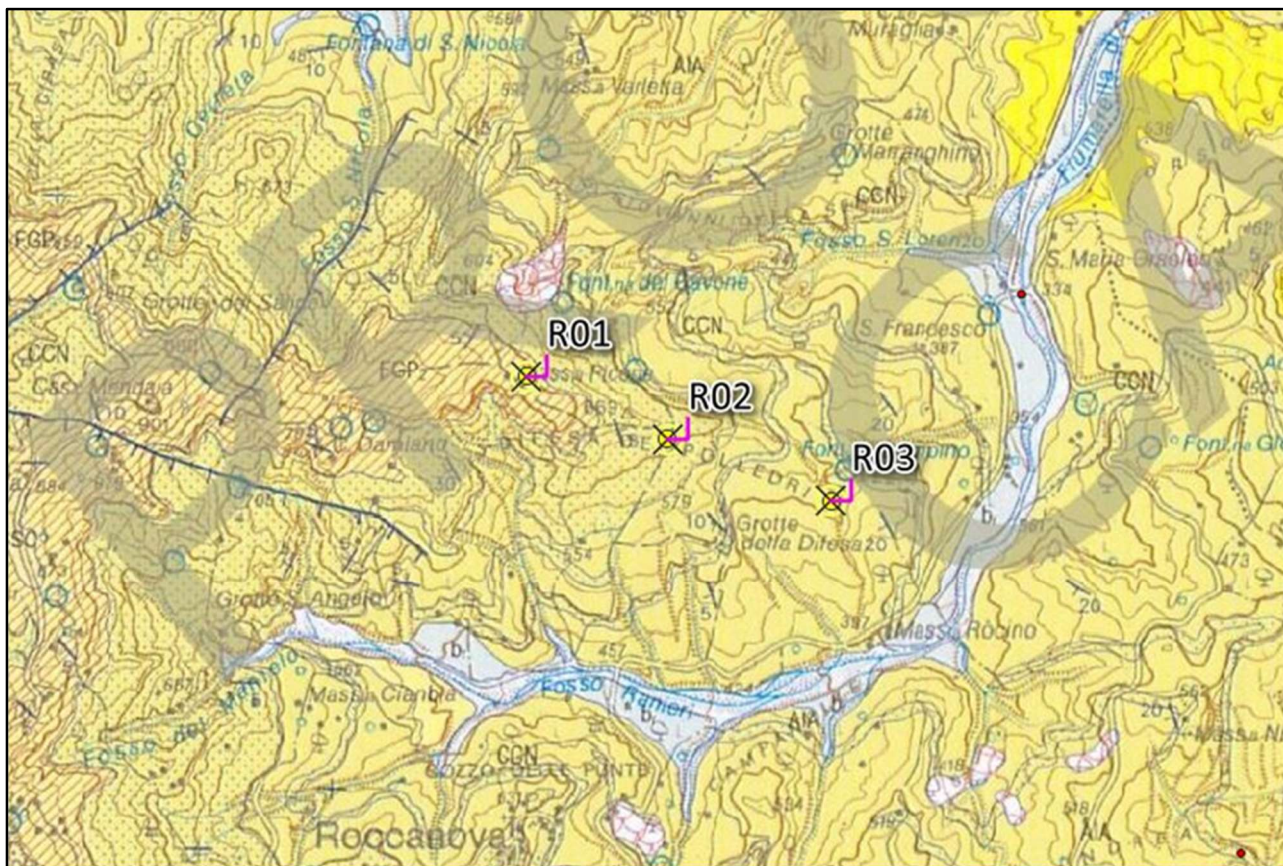
Le litologie cartografate, ricadenti all'interno del territorio comunale di Roccanova, **non risultano essere rocce potenzialmente contenenti amianto naturale** (ai sensi delle DD.GG.RR del 23 dicembre 2010 n.2118 e 29 novembre 2011 n.1743), (Figura 3.7).

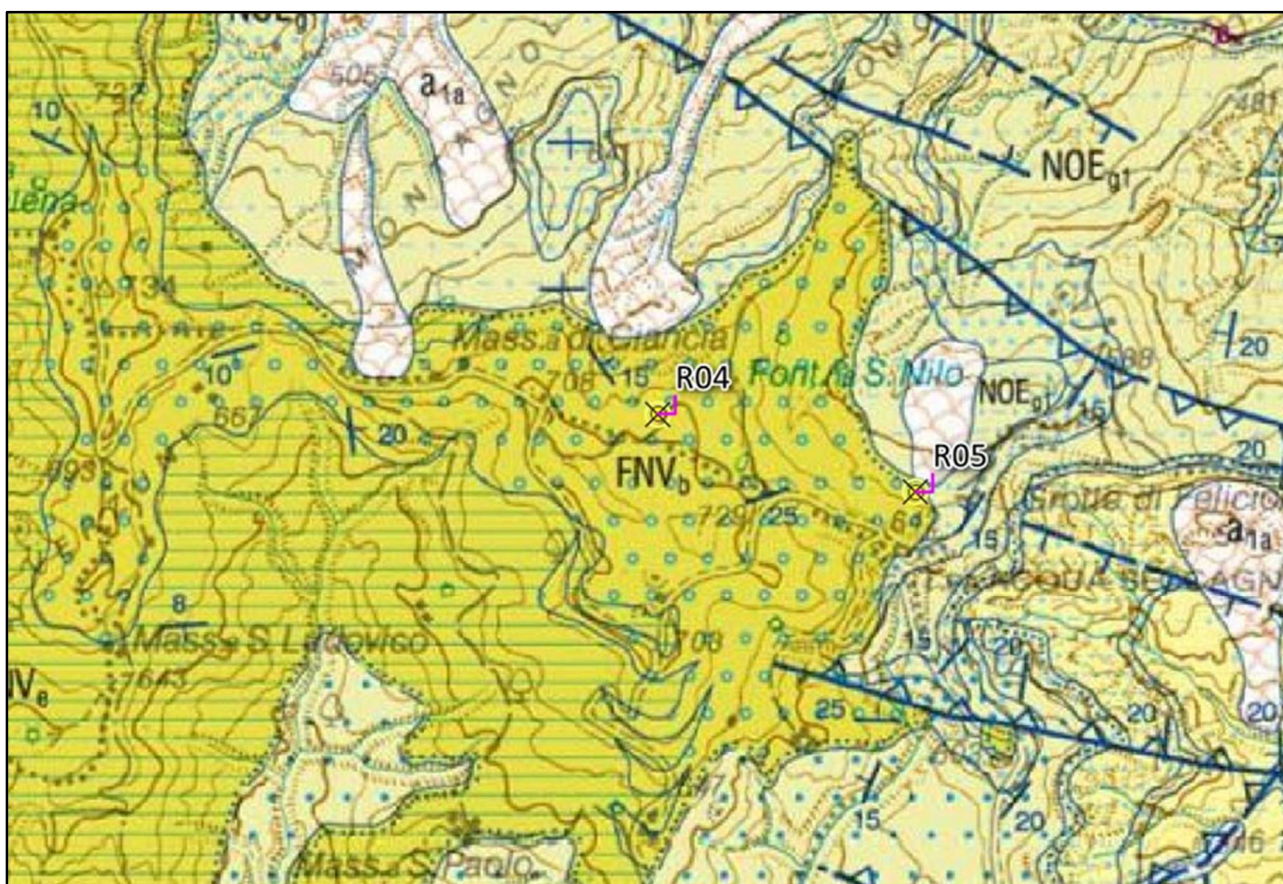

Figura 3.7: Regione Basilicata – Litologie potenzialmente contenenti amianto

4. MODALITÀ E TIPOLOGIA DI SCAVI

Per la costruzione del Parco Eolico sono previsti i seguenti scavi:

- Scavo a sezione obbligata per la realizzazione dei plinti di fondazione degli aerogeneratori;
- Trivellazione per la realizzazione dei pali di fondazione;
- 30 cm di scotico superficiale in corrispondenza delle aree in cui si andranno a realizzare le piazzole di montaggio degli aerogeneratori, la viabilità di progetto, l'area di cantiere, le aree per la sottostazione di trasformazione RTN;
- scavo di sbancamento nell'area di realizzazione delle piazzole, della viabilità di progetto e adeguamenti alla viabilità esistente, della sottostazione elettrica di trasformazione, RTN e dell'area di cantiere;

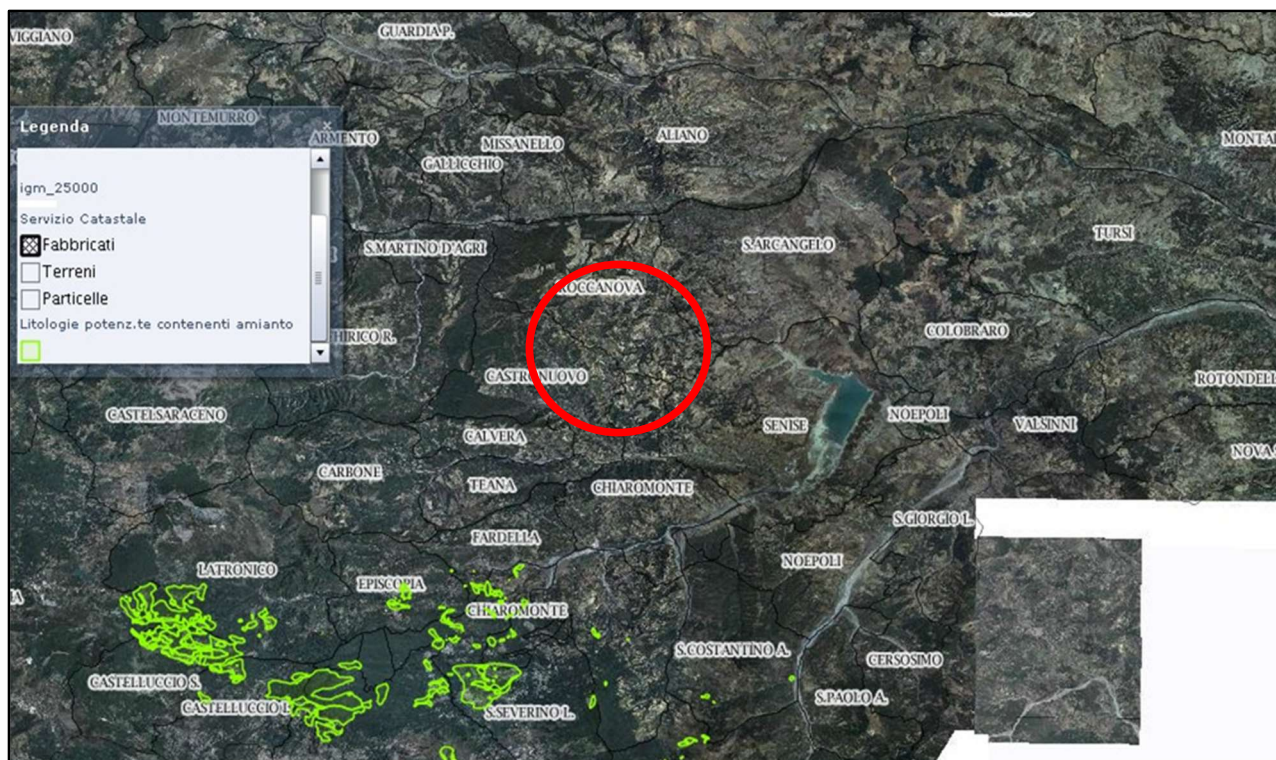
- Scavi a sezione ristretta per le trincee necessarie alla posa in opere dei cavidotti di media tensione e di alta tensione.

Le attività di scavo sopra descritte verranno eseguite utilizzando i seguenti mezzi meccanici:

- escavatori per gli scavi a sezione obbligata e a sezione ampia;
- escavatori e pale caricatrice per scavi di sbancamento;
- trivelle per la realizzazione dei pali di fondazione;
- pale meccaniche per scoticamento superficiale;
- trencher e/o escavatori per gli scavi a sezione ristretta.

5. PIANO DI CAMPIONAMENTO

La caratterizzazione delle terre e rocce da scavo viene eseguita con riferimento a quanto indicato dal DPR 120/2017 ed in particolar modo agli allegati 2 e 4 al DPR.

Per le opere soggette a VIA, la densità dei punti di indagine nonché la loro ubicazione sono basate su un modello concettuale preliminare delle aree (campionamento ragionato) o sulla base di considerazioni di tipo statistico (campionamento sistematico su griglia o casuale).

Il numero di punti d'indagine non può essere inferiore a tre e, in base alle dimensioni dell'area d'intervento, è aumentato secondo i criteri minimi riportati nella tabella seguente:

Dimensione dell'area	Punti di prelievo
Inferiore a 2.500 metri quadri	3
Tra 2.500 e 10.000 metri quadri	3 + 1 ogni 2.500 metri quadri
Oltre i 10.000 metri quadri	7 + 1 ogni 5.000 metri quadri

Tabella 5.1: quantità minime dei prelievi di campionamento come riportato nell'allegato 4 del D.P.R.120/2017

Nel caso di opere infrastrutturali lineari, il campionamento è effettuato almeno ogni 500 metri lineari di tracciato ovvero ogni 2.000 metri lineari in caso di studio di fattibilità; in ogni caso è effettuato un campionamento ad ogni variazione significativa di litologia.

La profondità d'indagine è determinata in base alle profondità previste degli scavi, i campioni da sottoporre ad analisi chimico-fisiche sono almeno:

- campione 1: da 0 a 1 m dal piano campagna;
- campione 2: nella zona di fondo scavo;
- campione 3: nella zona intermedia tra i due.

Per scavi superficiali, di profondità inferiore a 2 metri, i campioni da sottoporre ad analisi chimico-fisiche sono almeno due: uno per ciascun metro di profondità. Nel caso in cui gli scavi interessino la porzione satura del terreno, per ciascun sondaggio, oltre ai campioni sopra elencati, è acquisito un campione delle acque sotterranee e, compatibilmente con la situazione locale, con campionamento dinamico.

Per la tipologia di opere in progetto con riferimento agli elementi piani (piazzole, sottostazioni, area cantiere e di trasbordo) andranno previsti quindi 4 campioni e per le strade e i cavidotti, essendo queste opere infrastrutturali lineari, 1 campione ogni 500 mc.

6. VOLUMETRIE PREVISTE DELLE TERRE E ROCCE DA SCAVO

Nel presente paragrafo viene esposto il calcolo per la stima relativa ai volumi di scavo e di riporto necessari per la realizzazione delle opere:

1) Fondazioni

Per la realizzazione dei 5 plinti di fondazione che hanno circa 2.356 mq di superficie di ingombro al basamento delle fondazioni, si stima uno scavo in eccesso pari a circa 7.100 mc, come da computo metrico estimativo (Codice elaborato: MCEG004);

2) Strade di accesso e piazzole

Per la realizzazione delle 5 piazzole con le relative strade di accesso si è stimato un volume complessivo di scavo e riporto come riportato in **Tabella 6.1**.

PIAZZOLE	ASSE	VOLUME m3			SVILUPPO m	
		SCAVO	RIPORTO	ECCEDEENZA	ASSE	LUNGHEZZA
	A - R01	-81,46	48,33	-33,13	A - R01	121,99
R01		-32 213,54	38 317,64	6 104,10		
	B - R02	-11,34	7 759,82	7 748,48	B - R02	201,81
	B1 - R02	-861,43	0,00	-861,43	B1 - R02	85,33
R02		-29 245,99	24 685,22	-4 560,77		
	C - R03	-2 063,46	5 407,87	3 344,41	C - R03	743,66
R03		-15 787,11	12 424,60	-3 362,51		
	D - R04	-1 036,59	890,59	-146,00	D - R04	332,87
R04		-4 132,24	13 461,43	9 329,19		
	E - R05	-90,54	94,07	3,53	E - R05	115,41
R05		-13 854,49	18 508,49	4 654,00		
	TOTALE m3	-99 378,19	121 598,06	22 219,87	TOTALE m	1 601,07

Tabella 6.1: Calcolo scavo e riporto terreni (con il segno “-“ i metri cubi di scavo)

Nella **Tabella 6.1** è stato calcolato anche il volume di eccedenza che mostra la necessità di circa 22.200 mc di terreno per realizzare le parti in rilevato. Tale quantità potrà essere ottenuta dal materiale proveniente dagli scavi delle fondazioni e delle opere di seguito descritte, se ritenuto idoneo dalla Direzione Lavori, mentre la restante quantità di rilevati sarà costituita da materiale arido tipo A1, A2-4, A2-5, A3 da cave di prestito, o da idoneo impianto di recupero rifiuti-inerti. Le 5 piazzole di montaggio occuperanno una superficie totale di circa 4,2 ha, mentre le 5 piazzole di esercizio occuperanno una superficie di circa 1,2 ha. La viabilità di progetto occuperà una superficie di circa 1,3 ha per uno sviluppo lineare di circa 1,6 km.

3) Aree di cantiere e di trasbordo

Sono presenti all'interno del parco eolico una area di cantiere per la sottostazione per circa 5.000 mq, due aree di cantiere dedicate al parco di circa 5.000 mq/cadauna e una area di trasbordo di circa 7.200 mq. Per le due aree di cantiere si prevede uno scavo complessivo di circa 2.000 mc cad. di terreno vegetale che verrà accantonato in prossimità delle stesse aree e successivamente riutilizzato per il ripristino delle aree stesse. Analogo discorso verrà applicato per la realizzazione di trasbordo per il quale si prevede uno scavo complessivo di circa 1.440 mc di terreno vegetale.

4) Cavidotti MT

Per la realizzazione del cavidotto 33 kV per uno sviluppo lineare di circa 35.000 m, si stima uno scavo in eccesso pari a circa 9.600 mc, come da computo metrico estimativo (Codice elaborato: RCREG004);

Si fa presente che le suddette quantità verranno rivalutate in fase di progettazione esecutiva a seguito esecuzione dei rilievi di dettaglio.

7. CONCLUSIONI

Come esposto in premessa, i terreni di scavo seguiranno un percorso di qualificazione mediante un preciso piano di prove di laboratorio al fine di verificarne l'idoneità ad essere riutilizzato in sito.

In particolare, considerato che la maggior parte delle fondazioni verranno realizzate in corrispondenza di terreni con buone caratteristiche meccaniche, quali terreni di natura argillosa e sabbioso-ghiaioso-conglomeratica, il terreno derivante dallo scavo oltre 1 metro di profondità delle fondazioni verrà utilizzato per realizzare le parti delle piazzole e i tratti di strada nuova che prevedono dei rilevati.

Il materiale vegetale, che verrà scavato fino alla profondità di 1 metro, verrà invece accantonato e riutilizzato per i ripristini parziali alla fine dei montaggi o spaso in loco al fine di migliorare l'acclività delle aree circostanti.

La stima condotta conduce ad ipotizzare un approvvigionamento in cantiere di materiale arido tipo A1, A2-4, A2-5, A3 proveniente da cava di prestito, o da idonei impianti di recupero rifiuti inerti per la formazione di rilevati di circa 5.520 mc, che verrà utilizzato per i rilevati di viabilità e piazzole di nuova realizzazione.