



REGIONE SARDEGNA



PROVINCIA SUD SARDEGNA



SEUI



ESCALAPLANO



ESTERZILI

**PROGETTO DEFINITIVO PER LA REALIZZAZIONE DI UN PARCO EOLICO  
 COMPOSTO DA 12 AEROGENERATORI CON POTENZA COMPLESSIVA DI  
 57 MW NEL COMUNE DI SEUI (SU), CON OPERE CONNESSE NEI COMUNI  
 DI SEUI (SU), ESCALAPLANO (SU) ED ESTERZILI (SU)**



<p>PropONENTE</p>	 <p><b>LOTO RINNOVABILI SRL</b>  <i>Largo Augusto n.3 20122        Milano        pec:lotorinnovabili@legalmail.it</i></p>				
<p>PROGETTAZIONE</p>	 <p><b>AGREENPOWER s.r.l.</b>        Sede legale: Via Serra, 44        09038 Serramanna (SU) - ITALIA        Email: info@agreenpower.it</p> <p style="text-align: right;">Gruppo di lavoro: <span style="float: right;">Collaboratori:</span></p> <p style="font-size: small;">         Ing. Simone Abis - Civile Ambientale          Ing. Michele Angel - Elettrico          Ing. Enea Tocco - Civile Ambientale          Ing. Stefano Fanti - Civile Ambientale          Dott. Gianluca Fadda          Vamirgeind Ambiente Geologia e Geofisica S.r.l          Ing. Gianluca Vultaggio - Tekto Studio          Ing. Nicola Sollai - Strutturista          Dott.ssa Archeologa Manuela Simbula          Dott. Naturalista Francesco Mascia          Dott. Agronomo Vincenzo Sechi          Ing. Federico Miscali - Tecnico Acustica          Dott. Geologo Luigi Sanciù          Ing. Luigi Cuccu - Elettrotecnico          Ing. Davide Medici - Analisi Anemologica       </p>				
<p>ELABORATO</p>	<p>Nome Elaborato:</p> <p style="text-align: center;"><b>STUDIO DI INSERIMENTO URBANISTICO</b></p>				
<p>00</p>	<p>Novembre 2022</p>	<p>Prima emissione</p>	<p>Agreenpower Srl</p>	<p>Agreenpower Srl</p>	<p>Agreenpower Srl</p>
<p>Rev.</p>	<p>Data</p>	<p>Oggetto della revisione</p>	<p>Elaborazione</p>	<p>Verifica</p>	<p>Approvazione</p>
<p>Scala:</p>	<p style="text-align: center;">-</p>				
<p>Formato:</p>	<p><b>A4</b></p>	<p>Codice Commessa <u>          W2203SEU          </u></p>	<p>Codice Elaborato</p>	<p><u>          REL12          </u></p>	

# INDICE

<b>1. PREMESSA .....</b>	<b>3</b>
<b>2. SOCIETA' PROPONENTE IL PROGETTO .....</b>	<b>5</b>
<b>3. NORMATIVA DI RIFERIMENTO.....</b>	<b>6</b>
<b>4. INQUADRAMENTO TERRITORIALE E URBANISTICO.....</b>	<b>6</b>
<b>4.1. CONTENUTI, FINALITA' E QUADRO RIASSUNTIVO DELLO STUDIO DI INSERIMENTO URBANISTICO .....</b>	<b>6</b>
<b>4.2. AREA DI RIFERIMENTO .....</b>	<b>8</b>
4.2.1. Inquadramento catastale.....	14
<b>4.3. RAPPRESENTAZIONE FOTOGRAFICA DELLO STATO DEI LUOGHI.....</b>	<b>15</b>
<b>4.4. IL CONTESTO PAESAGGISTICO .....</b>	<b>18</b>
4.4.1. Il paesaggio .....	18
4.4.2. Il contesto paesaggistico specifico dell'area in esame .....	19
4.4.3. Il contesto storico - territoriale dei Comuni interessati .....	21
<b>5. LA PIANIFICAZIONE TERRITORIALE .....</b>	<b>21</b>
<b>5.1. Il Codice dei Beni Culturali e del Paesaggio .....</b>	<b>21</b>
<b>5.2. Aree percorse dal fuoco.....</b>	<b>27</b>
<b>5.3. LA PIANIFICAZIONE REGIONALE .....</b>	<b>30</b>
5.3.1. Il Piano Paesaggistico Regionale (PPR).....	30
5.3.1.1. Beni paesaggistici individuati dal P.P.R. ....	32
5.3.1.2. Ambiti di Paesaggio .....	32
5.3.1.3. Assetto Territoriale – Assetto Ambientale.....	36
5.3.1.4. Assetto storico culturale.....	57
5.3.1.5. Assetto Insediativo .....	63
5.3.2. D.G.R. n. 59/90 del 27 Novembre 2020.....	66
5.3.3. D.M. 10 settembre 2010.....	68
5.3.3.1. Distanza dai centri abitati.....	74
5.3.4. Piano Forestale Ambientale Regionale (P.F.A.R.).....	75
<b>5.4. ATTRAVERSAMENTI – Tecniche di attraversamento no DIG – TOC.....</b>	<b>78</b>
5.4.1. Fase 1 – Esecuzione del foro pilota.....	79
5.4.2. Fase 2 – Allargamento per fresatura del foro .....	80
5.4.3. Fase 3 – Tiro e posa della tubazione .....	80
<b>5.5. Vantaggi della tecnica TOC.....</b>	<b>80</b>
<b>5.6. Condizioni di realizzazione .....</b>	<b>81</b>
<b>5.7. LA PIANIFICAZIONE PROVINCIALE .....</b>	<b>81</b>
5.7.1. Il Piano Urbanistico Provinciale della Provincia di Nuoro .....	81
<b>5.8. LA PIANIFICAZIONE A LIVELLO COMUNALE.....</b>	<b>82</b>
5.8.1. Il Piano di Fabbricazione di Escalaplano .....	82

5.8.1.1. La Zonizzazione Acustica di Escalaplano.....	85
5.8.2. Il Piano Urbanistico Comunale (P.U.C.) di Esterzili .....	87
5.8.2.1. La Zonizzazione Acustica di Esterzili.....	87
5.8.3. Il Piano Urbanistico comunale di Seui.....	88
5.8.3.1. La Zonizzazione Acustica di Seui.....	88
5.8.3.1. Usi Civici nel Comune di Seui.....	89
<b>5.9. LA PIANIFICAZIONE DI BACINO .....</b>	<b>89</b>
<b>5.10. Piano Stralcio di Assetto Idrogeologico (PAI) .....</b>	<b>91</b>
5.10.1. Pericolo e Rischio Frana .....	93
5.10.2. Pericolo e Rischio Idrologico.....	96
5.10.3. Fasce di prima salvaguardia .....	99
<b>5.11. Piano Stralcio delle Fasce Fluviali .....</b>	<b>99</b>
<b>5.12. Piano di Gestione del Rischio Alluvioni.....</b>	<b>103</b>
<b>5.13. Il Piano di Tutela delle Acque (P.T.A.).....</b>	<b>103</b>
<b>5.14. Il Piano Regionale dei Trasporti .....</b>	<b>105</b>
<b>5.15. Il Piano Regionale dei Rifiuti.....</b>	<b>106</b>
<b>5.16. Il Piano Regionale delle Attività Estrattive.....</b>	<b>106</b>
<b>5.17. Legge Quadro sulle Aree Protette .....</b>	<b>108</b>
5.17.1. Rete Natura 2000.....	108
5.17.2. Aree Ramsar delle Zone Umide .....	109
5.17.3. La Direttiva Comunitaria Uccelli .....	110
5.17.4. La Direttiva Comunitaria Habitat.....	111
5.17.5. Le aree importanti per l'avifauna - Important Bird Areas (I.B.A.).....	113
<b>6. INQUADRAMENTO URBANISTICO DEI PERCORSI DEI CAVIDOTTI .....</b>	<b>114</b>
<b>7. CONCLUSIONI .....</b>	<b>114</b>
<b>7.1. QUADRO RIASSUNTIVO.....</b>	<b>114</b>

## 1. PREMESSA

Il presente documento “REL12 - Studio di Inserimento Urbanistico” (di seguito anche S.I.U.) è relativo alla realizzazione di un “impianto per la produzione di energia elettrica da fonte eolica, composto da n. 12 aerogeneratori di ultima generazione, del produttore NORDEX, serie Delta 4.000 modello N163/5.X TS118-00, ciascuno depotenziato a 4,75 MW, aventi altezza mozzo 118 m e diametro del rotore 163 m, per complessivi 57 MW, interamente ricadenti nei terreni del Comune di Seui (SU)”, di seguito anche “**Parco Eolico Sedda Meddau**” e, globalmente il “**Progetto**”.

L’impianto eolico sarà del tipo *grid-connected* e l’energia elettrica prodotta sarà immessa completamente in rete, salvo gli autoconsumi di centrale.

L’energia elettrica prodotta dagli aerogeneratori del Parco Eolico Sedda Meddau sarà raccolta attraverso una rete di cavi di potenza in Media Tensione realizzata con cavidotti interrati a 30kV e trasportata ad una sottostazione MT/AT (la Sottostazione Utente), di proprietà del Proponente, ubicata in parte nel Comune di Seui (SU) e in parte in Comune di Escalaplano (SU), dove avverrà l’elevazione di tensione 30/150kV e infine convogliata alla Rete di Trasmissione Nazionale – R.T.N., secondo le modalità di connessione che sono state indicate dal Gestore Terna S.p.A. tramite apposito preventivo di connessione, la Soluzione Tecnica Minima Generale (STMG), Codice Pratica n. 202101584, rilasciata in data 21/10/2021 e accettata dal Proponente.

Tale STMG prevede l’allaccio della SU in antenna a 150 kV con una nuova stazione elettrica (SE) di smistamento a 150 kV, di futura costruzione da parte di Terna S.p.a. (da condividere con altri Produttori e quindi a servizio di altri impianti eolici o fotovoltaici) da inserire in entra – esce alla linea RTN esistente a 150 kV “Goni – Ulassai”.

In particolare, la Sottostazione Utente MT/AT è la stessa del Progetto di Parco Eolico Nuraxeddu, dello stesso Proponente il Parco Eolico Nuraxeddu.

La SE sarà collegata, tramite due nuovi elettrodotti a 150kV, con una nuova stazione elettrica di trasformazione a 380/150 kV di futura costruzione da parte di Terna S.p.a., anch’essa da inserire in entra-esce alla linea RTN 380kV “Ittiri-Selargius”. Cfr. “ELB.PE.01b Schema a blocchi opere elettriche”.

La stessa STMG informa che, al fine di razionalizzare l’utilizzo delle strutture di rete, sarà necessario condividere lo stallo in stazione con altri impianti di produzione.

Si precisa che, alla data di emissione del presente documento, è ancora aperto il tavolo tecnico promosso da Terna S.p.a. che ha affidato la progettazione ad altro proponente. Pertanto, la presente relazione tratta solo la parte Utente, ovvero sino alla Sottostazione Utente che sorgerà a cavallo dei Comuni di Seui (SU) ed Escalaplano (SU).

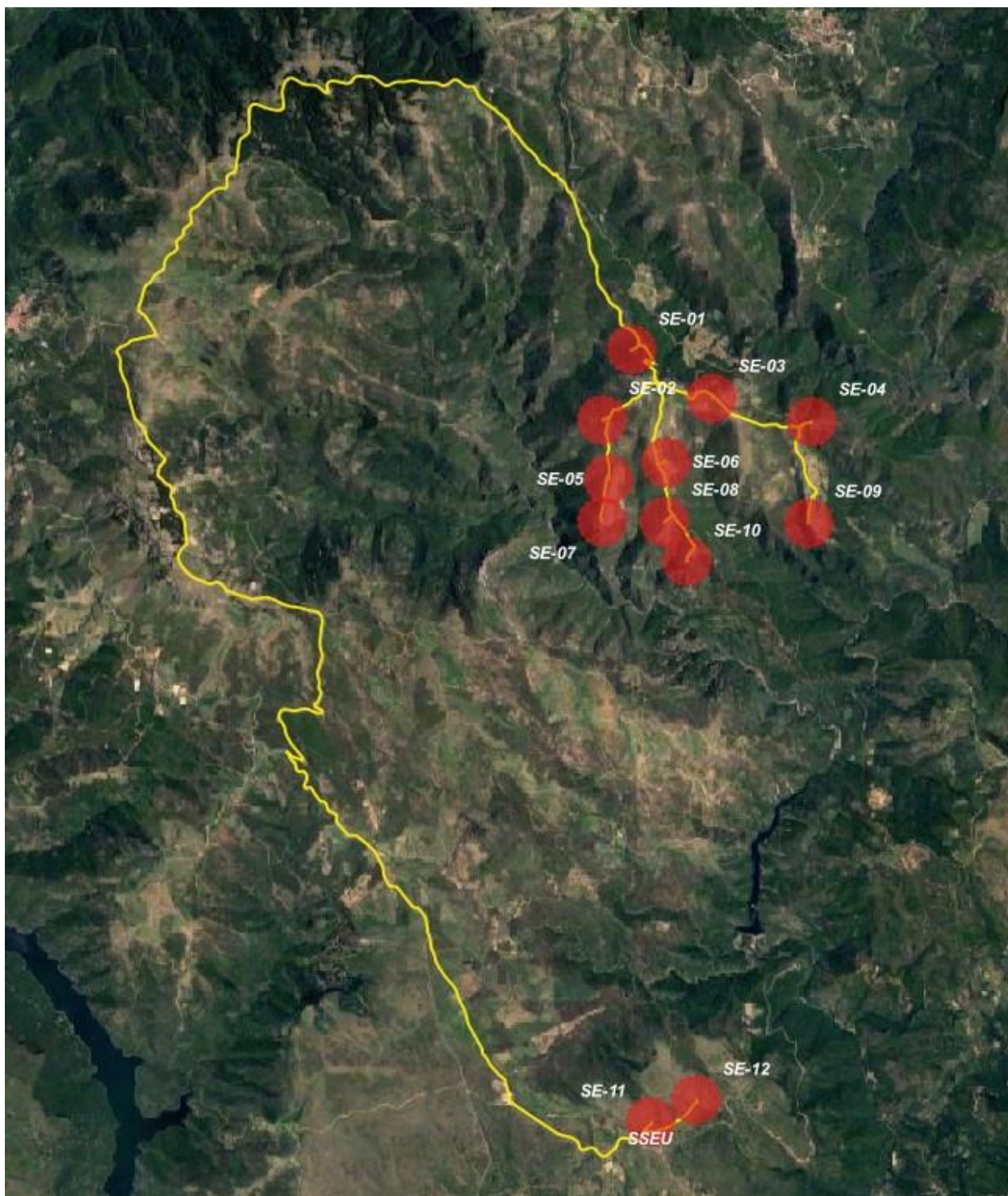

*Fig. 1: Inquadramento area d'impianto, layout e connessione elettrica su ortofoto – in giallo i cavidotti interrati, i cerchi in tratteggio rosso sono gli areali degli aerogeneratori (non in scala)*



Fig. 2: Inquadramento dell'area della Sottostazione Utente (viola), in giallo i cavidotti interrati, i cerchi in tratteggio rosso rappresentano gli areali degli aerogeneratori (non in scala)

La realizzazione del Progetto del Parco Eolico Sedda Meddau è a favore dello sviluppo sostenibile del territorio in cui si inserisce, in modo coerente con l'impegno dell'Italia in ambito internazionale a favore della riduzione delle emissioni di CO<sub>2</sub> nell'atmosfera e anche, nella contingenza dell'emergenza energetica, nell'ambito della gestione razionale dell'energia e della riduzione della dipendenza dall'Estero per l'approvvigionamento di materie prime di tipo tradizionale (olio e gas) o direttamente di energia elettrica.

## 2. SOCIETA' PROPONENTE IL PROGETTO

La società Proponente è LOTO Rinnovabili S.r.l., Largo Augusto 3, 20122 – Milano, (MI) Tel. 023211191, PEC [lotorinnovabili@legalmail.it](mailto:lotorinnovabili@legalmail.it), società di scopo controllata da BayWa r.e. Progetti S.r.l., Largo Augusto 3, 20122 (MI).

**BayWa r.e. Progetti S.r.l.** è una divisione Italiana del Gruppo BayWa r.e. con sede principale a Monaco di Baviera, specializzata in trading, logistica e servizi nei mercati dell'agricoltura, dell'energia e dei materiali da costruzione. Durante i 90 anni di storia dell'azienda, BayWa r.e. ha fornito soluzioni nei settori alimentare, energetico e dell'ambiente aiutando ad affrontare e superare alcune delle più grandi sfide della società. La divisione energia è la seconda in ordine di grandezza e tutte le attività inerenti alle energie rinnovabili sono concentrate nell'ambito di BayWa r.e. Come gruppo, attivo in mercati complementari, attinge a un'ampia gamma di conoscenze e competenze globali condivise, nella realizzazione dei progetti e nella fornitura di soluzioni a beneficio dei clienti.

Il Gruppo BayWa r.e. è stato fondato nel 1923 ed è impegnato dal 2009 in Italia nello sviluppo, realizzazione, gestione e manutenzione di impianti eolici e fotovoltaici. Il Gruppo ha 3.000MW di impianti eolici in esercizio che, globalmente, producono annualmente ogni anno circa 1,4 miliardi di kWh, sufficienti all'approvvigionamento energetico annuale di circa 51.000 famiglie.

Maggiori informazioni possono essere trovate presso il sito web di BayWa r.e.: [www.baywa-re.it](http://www.baywa-re.it)

BayWa r.e. Progetti S.r.l. ha incaricato la società di consulenza AGREENPOWER S.r.l., avente sede legale e operativa in Sardegna in Via Serra, 44 - 09038 Serramanna (SU), PEC: [rinnovabili@pec.agreenpower.it](mailto:rinnovabili@pec.agreenpower.it), per la cura delle attività di progettazione definitiva e sviluppo dell'iter autorizzativo.

AGREENPOWER S.r.l. è costituita da personale esperto, coadiuvato da un team di selezionati e qualificati professionisti uniti dalla comune esperienza professionale nell'ambito delle consulenze ingegneristiche, di progettazione elettrica, ambientali e gestionali.

### 3. NORMATIVA DI RIFERIMENTO

La finalità dello S.I.U. è di stabilire se il Progetto sia o meno compatibile con il contesto territoriale e urbanistico nel quale si inserisce.

Lo Studio di Inserimento Urbanistico è stato redatto nel rispetto dei contenuti del “**Codice dei Beni Culturali e Ambientali**” di cui al D.Lgs. n. 42 del 22 gennaio 2004 che definisce il paesaggio come “*una parte omogenea di territorio i cui caratteri derivano dalla natura, dalla storia umana o dalle reciproche interrelazioni*”.

Per la redazione dello S.I.U. si è tenuto conto anche dei seguenti documenti:

**D.Lgs. n. 387 del 29 Dicembre 2003**, in attuazione della “Direttiva 2001/77/CE relativa alla promozione dell’energia elettrica prodotta da fonti energetiche rinnovabili nel mercato interno dell’elettricità” che definisce il procedimento unico autorizzativo, al quale partecipano tutte le Amministrazioni interessate, la cui durata massima è stabilita in 180 giorni e che tale autorizzazione unica rilasciata dalla Regione o da altro soggetto istituzionale delegato costituisce titolo a costruire ed esercire l’impianto in conformità al progetto approvato.

**D.M. 10 Settembre 2010** e relative “**Linee Guida per l’autorizzazione degli impianti alimentati da fonti rinnovabili**” di introduzione del regime giuridico delle autorizzazioni (parte II), le fasi del procedimento di ottenimento dell’Autorizzazione Unica tramite Conferenza dei Servizi (parte III) e i criteri per il corretto inserimento degli impianti nel paesaggio e nel territorio (parte IV).

**D. Lgs. n.152 del 3 Aprile 2006** “**Norme in materia Ambientale**” e ss.mm.ii.

**D.G.R. n. 40/11 del 7.8.2015** - Individuazione delle aree e dei siti non idonei all’installazione degli impianti alimentati da fonti di energia eolica.

**D.G.R. n. 59/90 del 27 Novembre 2020** - Individuazione delle aree non idonee all’installazione di impianti alimentati da fonti energetiche rinnovabili.

### 4. INQUADRAMENTO TERRITORIALE E URBANISTICO

#### 4.1. CONTENUTI, FINALITA’ E QUADRO RIASSUNTIVO DELLO STUDIO DI INSERIMENTO URBANISTICO

Lo Studio di Inserimento Urbanistico contiene l’illustrazione del Progetto di Parco Eolico Sedda Meddau e delle sue motivazioni in relazione alla legislazione, pianificazione e programmazione vigenti a livello nazionale, regionale e locale, gli effetti che è in grado di generare a livello urbanistico e territoriale, l’illustrazione della conformità delle opere e degli interventi proposti alle norme in materia ambientale e la coerenza con gli strumenti di pianificazione paesistica e urbanistica vigenti.

La realizzazione del Progetto avviene con grande cura nella coerenza con gli strumenti di pianificazione e programmazione puntando al raggiungimento di un equilibrio tra le esigenze progettuali ed il rispetto delle caratteristiche paesistiche ed ambientali del territorio interessato.

Al fine di rendere snello e facilmente leggibile il presente documento nei capitoli e paragrafi successivi si elencano le normative di riferimento e per ciascuna norma si riportano, in calce al capitolo, le considerazioni e i motivi di coerenza o meno dell’opera con gli strumenti pianificatori.

Qui di seguito il quadro riepilogativo delle risultanze della verifica di coerenza dello Studio di Inserimento Urbanistico (Tab.20: Tabella riassuntiva risultanze verifiche di coerenza di pag. 114).

PARCO EOLICO SEDDA MEDDAU			
Studio di Inserimento Urbanistico (S.I.U.) - TABELLA RIASSUNTIVA CONCLUSIVA			
Leggi, normative, regolamenti analizzati	Cartografia di riferimento	Articoli di riferimento del presente S.I.U.	Coerenza - Conclusioni
D.Lgs. 42/2004 - Codice Urbani	ELB03b Inquadramento su P.P.R. - Assetto Ambientale, ELB03c-Inquadramento su PPR - Assetto insediativo, ELB03d - Inquadramento su PPR - Assetto storico culturale	5.1 Il Codice dei Beni Culturali e del Paesaggio	Coerenza, a meno degli aspetti archeologici,

Legge 353 del 21.11.2000, art. 10 - Aree percorse dal fuoco	ELB04a-N e ELB04a-S - CFVA - Perimetrazione aree percorse dal fuoco, ELB04b-N e ELB04b-S CFVA - Tipologie soprassuolo aree percorse dal fuoco	5.2 Aree percorse dal fuoco	<b>Coerenza verificata</b>
Piano Paesaggistico Regionale (PPR) - Beni paesaggistici	ELB03b_3 - Inquadramento su PPR - Componenti paesaggio ambientale	5.3.1.1 Beni paesaggistici individuati dal PPR	<b>Coerenza verificata</b>
D.G.R. n. 39/18 del 10 ottobre 2014 - Repertorio del Mosaico, Ambiti di Paesaggio	ELB03b_2 - Inquadramento su PPR - Beni paesaggistici art.142	5.3.1.2 Assetto Territoriale - Assetto Ambientale	<b>Coerenza verificata</b>
- Assetto Storico - Culturale	ELB03d Inquadramento su PPR- Assetto storico-culturale	5.3.1.4 Assetto Storico Culturale	<b>Coerenza verificata</b>
- Assetto Insediativo	ELB03c Inquadramento su P.P.R. - Assetto Insediativo	5.3.1.5 Assetto Insediativo	<b>Coerenza verificata</b>
D.G.R. n. 59/90 del 27 Novembre 2020	ELB09b – N e ELB09b – S Aree non idonee FER	5.3.2 D.G.R. n. 59/90 del 27 Novembre 2020	<b>Coerenza verificata</b>
D.M. del 10 Settembre 2010 – All. 4. Linee Guida	ELB03b Inquadramento su PPR- Assetto ambientale	5.3.3. D.M. 10 Settembre 2010	<b>Coerenza - distanze rispettate</b>
Piano Forestale Ambientale Regionale (P.F.A.R.)	la cartografia disponibile non riguarda l'argomento	5.3.4 Piano Forestale Ambientale Regionale (P.F.A.R.)	<b>Coerenza verificata</b>
Piano Urbanistico Provinciale (P.U.P.) Nuoro	la cartografia disponibile non riguarda l'argomento	5.7.1 Il Piano Urbanistico Provinciale della Provincia di Nuoro	<b>Coerenza verificata</b>
Piano di Fabbricazione/ P.U.C. di Escalaplano	la cartografia disponibile non riguarda l'argomento	5.8.1 Il Piano di Fabbricazione di Escalaplano	<b>Coerenza verificata</b>
Piano Urbanistico Comunale (P.U.C.) di Esterzili	la cartografia disponibile non riguarda l'argomento	5.8.2 Il Piano Urbanistico Comunale di Esterzili	<b>Coerenza verificata</b>
Piano Urbanistico Comunale (P.U.C.) di Seui	la cartografia disponibile non riguarda l'argomento	5.8.3 Il Piano Urbanistico Comunale di Seui	<b>Coerenza verificata</b>
Pianificazione di Bacino	la cartografia disponibile non riguarda l'argomento	5.9 La pianificazione di Bacino	<b>Coerenza verificata</b>
Piano stralcio di assetto idrogeologico (P.A.I.)	ELB23a-N e ELB23a-S – S Inquadramento su PAI – Pericolo Idraulico (Hi), ELB23b-N e ELB23b – S Inquadramento su PAI – Pericolo Frana (Hg), ELB23c-N e ELB23c – S Inquadramento su PAI – Pericolo geomorfologico Rev.42, ELB23d-N e ELB23d – S Inquadramento su PAI – Rischio geomorfologico Rev.42, ELB23e-N e ELB23e – S Inquadramento su PAI – Pericolo idraulico Rev. 59	5.10 Piano Stralcio dell'Assetto Idrogeologico (PAI)	Pericolosità (Hi) e Rischio (Ri) idraulico: nessuno. Pericolo (Hg) e Rischio Frana (Rg) idraulico: nessuno. Aree alluvionate (Cleopatra) e art. 30ter fasce di prima salvaguardia: nessuno. <b>Coerenza verificata</b>
Piano stralcio delle fasce fluviali (P.S.F.F.)	ELB23f-N e ELB23f-S PSFF Rev.2020 (Piano Stralcio fasce fluviali)	5.11 Piano Stralcio delle fasce fluviali	<b>Coerenza verificata</b>
Piano di gestione del rischio di alluvioni (P.G.R.A.)	la cartografia disponibile non riguarda l'argomento	5.12 Piano di gestione del Rischio Alluvioni	<b>Coerenza verificata</b>
Piano di Tutela delle Acque (P.T.A.)	la cartografia disponibile non riguarda l'argomento	5.13 Piano di tutela delle Acque (P.T.A.)	<b>Coerenza verificata</b>
Piano Regionale dei Trasporti	la cartografia disponibile non riguarda l'argomento	5.14 Piano Regionale dei Trasporti	<b>Coerenza verificata</b>
Piano Regionale di Gestione dei Rifiuti	la cartografia disponibile non riguarda l'argomento	5.15 Piano Regionale dei Rifiuti	<b>Coerenza verificata</b>



Piano Regionale delle Attività Estrattive (P.R.A.E.)	Piano Regionale Attività Estrattiva	5.16. Il Piano Regionale delle Attività Estrattive (P.R.A.E.)	<b>Coerenza verificata</b>
Legge quadro sulle aree protette	ELBO7 Stralcio mappatura Parchi Nazionali della Sardegna e Parchi Regionali Istituiti L.R. 31_89	5.17. Legge Quadro sulle Aree Protette	<b>Coerenza verificata</b>
Rete Natura 2000, Aree Ramsar delle zone umide, Direttive Comunitarie Uccelli ed Habitat, Aree IBA,	ELBO7 Stralcio mappatura Parchi Nazionali della Sardegna e Parchi Regionali Istituiti L.R. 31_89	5.17.1 Rete Natura 2000 (P.R.A.E.)	<b>Coerenza verificata</b>

*Tab. 1: Tabella riassuntiva risultanze verifiche di coerenza*

## VERIFICA DELLA COERENZA

**Considerando gli strumenti di programmazione territoriale nazionale e regionale, in particolare i temi del Piano Paesaggistico Regionale e le aree non idonee indicate sia a livello nazionale che regionale, volti anche alla conservazione dei Beni del territorio, si può affermare che il Progetto di Parco Eolico Sedda Meddau è congruente con gli obiettivi delle misure delle leggi, norme e regolamenti esaminati.**

### 4.2. AREA DI RIFERIMENTO

Il Progetto interessa principalmente i territori del Comune di Seui (SU) per i siti di ubicazione degli aerogeneratori e anche dei Comuni di Esterzili (SU) ed Escalaplano (SU) per i tratti di collegamenti elettrici, oltre alla connessione elettrica e Sottostazione Utente e Cabina Primaria di consegna in parte in agro di Seui (SU). I territori si sviluppano in un'area vasta, avente un buon potenziale eolico, nella parte Centro – Sudoccidentale della Regione Sardegna, come indicato in Fig. 3 e Fig.4 della pagina seguente.

L'area oggetto dell'impianto di produzione è situata nella parte Sud e Sud-Est del territorio comunale di Seui, in un contesto montano caratterizzato da un'altitudine compresa tra i 407 e gli 888 m slm e la distanza minima dal mare si attesta su circa 23 Km (loc. Perdepera, Cardedu/NU). L'area è situata a circa 8,1 km, in direzione Sud, dal centro urbano di Seui e alle distanze qui di seguito indicate dai centri di Escalaplano (13,4km), Esterzili (7,2km), Sadali (8,9km), Ussassai (4,3km), Perdasdefogu (5,1km). Ad uno sguardo più ampio sull'area circostante, si evidenzia come l'impianto si inserisca in un contesto che presenta già ulteriori parchi eolici, situati nei territori di Nurri (c.ca 16 km a nord) e di Ulassai (c.ca 26 km nord-est), di S. Basilio1, lungo il margine inferiore dell'area di progetto, e il parco 'Medio Campidano', attualmente in istruttoria, come riportata al paragrafo 5.3.1.5. Assetto Insediativo.

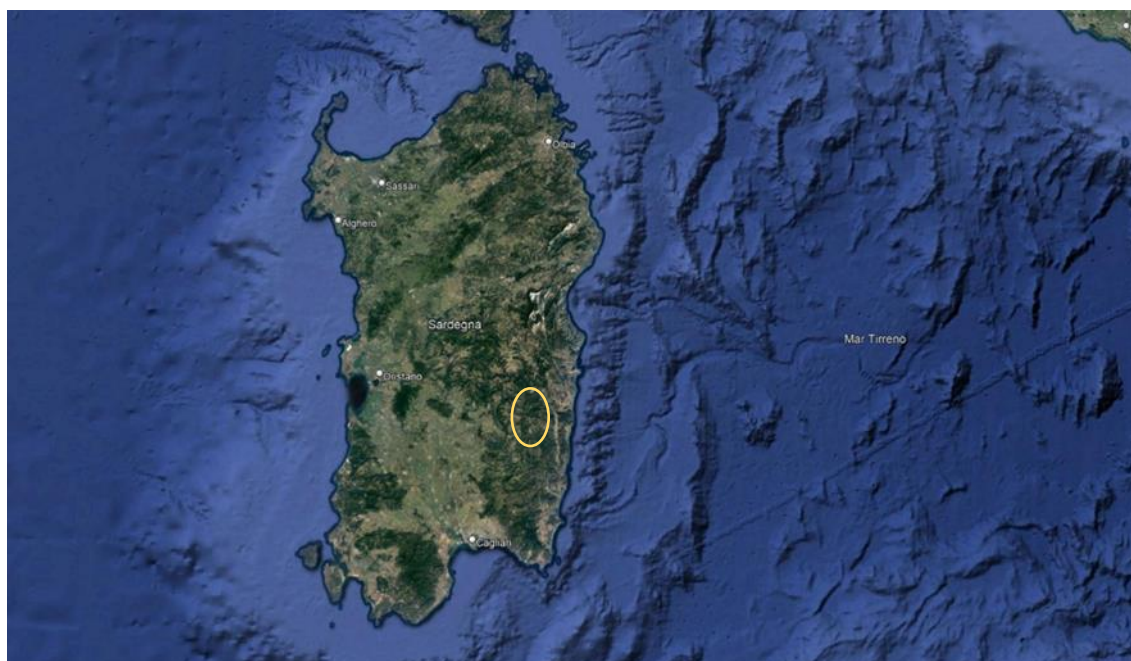

*Fig. 3: Inquadramento area d'impianto su vasta scala*

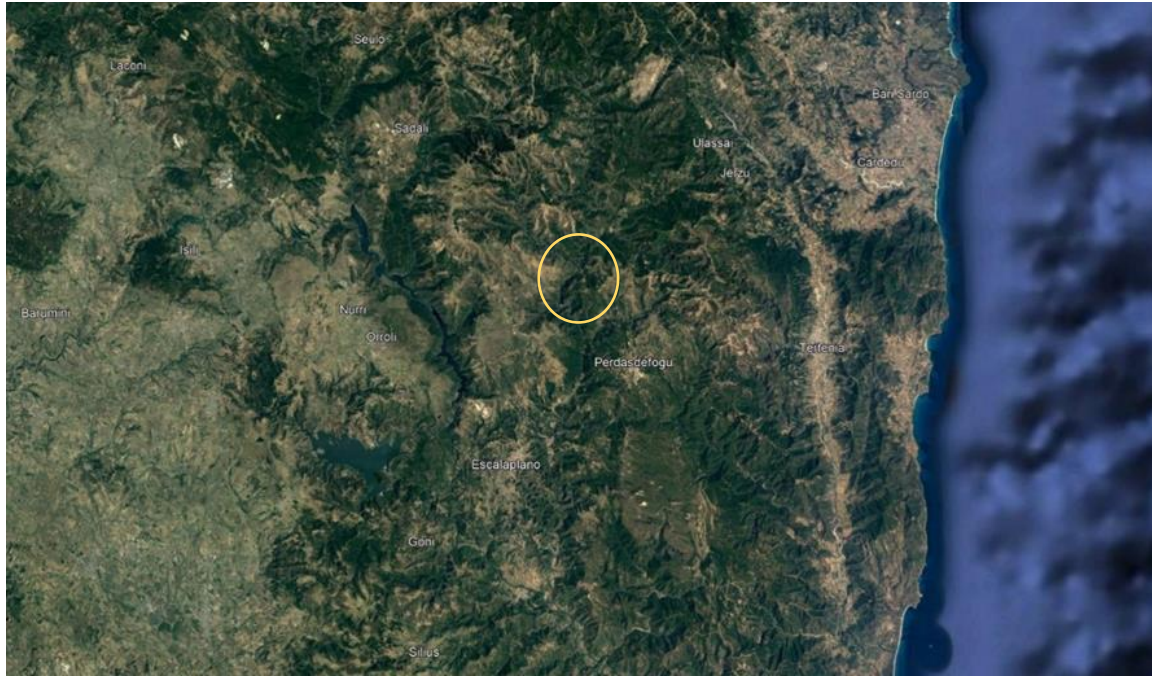

*Fig. 4: Inquadramento territoriale settoriale*

In considerazione della vastità dell'area, per fornire un adeguato livello di dettaglio nella rappresentazione territoriale cartografica, in molte tavole di inquadramento, il territorio è stato suddiviso in due tavole: l'area Nord (sigla N), e l'area Sud (sigla S). L'area a Nord comprende tutti gli aerogeneratori da SE-01 a SE-10 e l'area Sud comprende gli aerogeneratori SE-11 e SE-12 in Comune di Seui, oltre alla Sottostazione Utente.

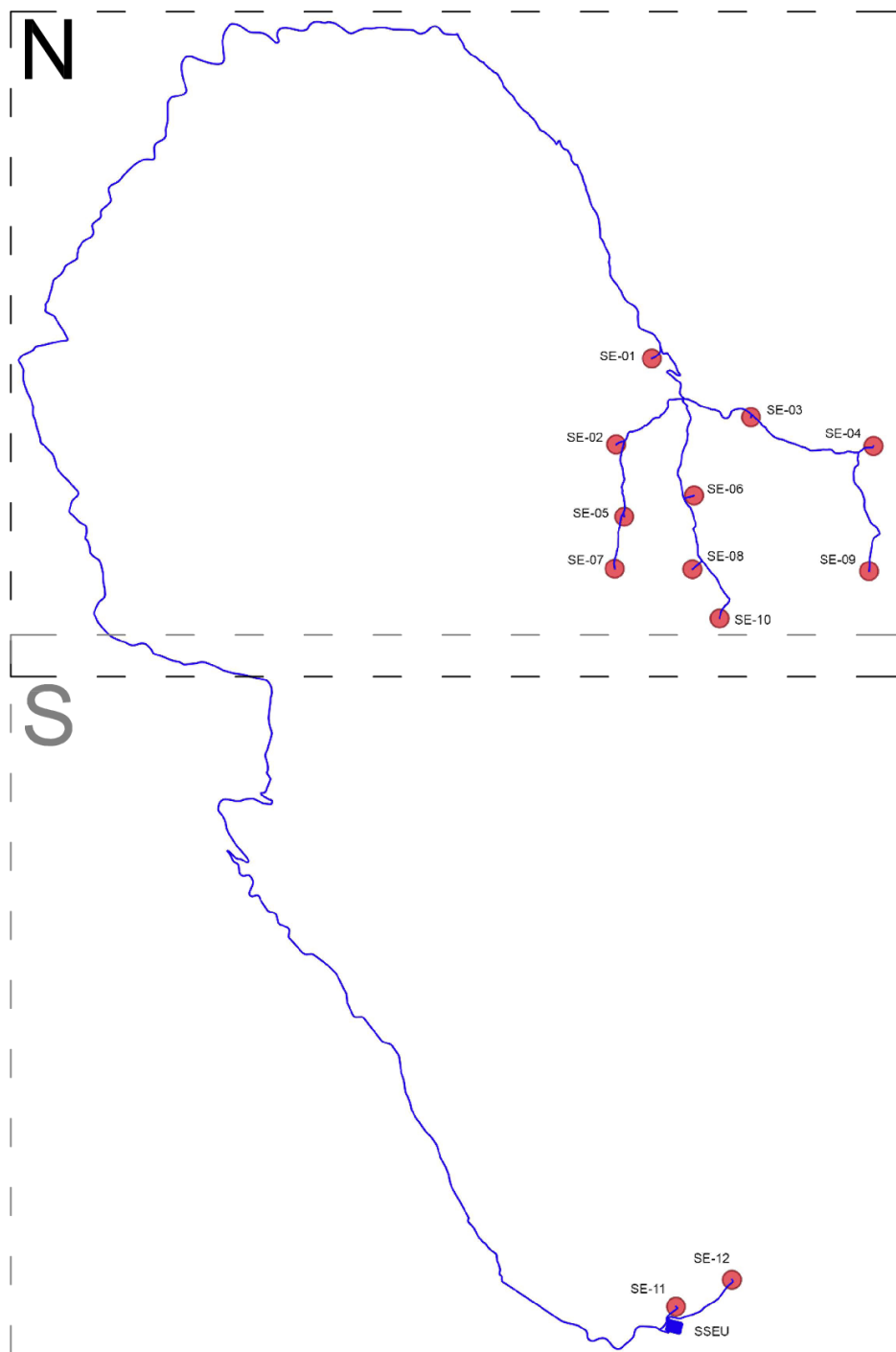

Fig. 5: Inquadramento di dettaglio – Area Nord e Area Sud

Il terreno destinato ad accogliere l’impianto ricade, in base alle direttive del Piano Urbanistico, in territorio agricolo, anche se dall’ortofoto e dalle indicazioni del Piano Paesaggistico riguardanti le componenti ambientali, gli aerogeneratori (da SE-01 a SE-10) sono dislocati principalmente in un contesto caratterizzato dalla presenza di “.. pascoli magri iper-sfruttati e seminativi ad uso pabulare ottenuti attraverso la rimozione della vegetazione legnosa preesistente, lo scotico e lo scasso, quindi lavorazioni annuali dei substrati e semina di cerealicole, essenzialmente *Avena sativa*, *Hordeum vulgare* o un miscuglio di queste ed altre entità, da destinare al pascolo diretto da parte di bestiame bovino oppure ovino. Tali formazioni paucispecifiche non ospitano al loro interno entità di interesse conservazionistico o biogeografico” (cfr. “REL17 Relazione Botanica”, pag.38).

Per quanto ai cavidotti interrati “Il sistema di viabilità e il tracciato del cavidotto ripercorrono nella loro quasi interezza i percorsi di viabilità rurale e di penetrazione agraria preesistenti, su strada asfaltata e su sterrati” (cfr. “REL17 - Relazione Botanica”, pag.38). Non sono presenti boschi e praterie (cfr REL17 - Relazione Botanica pag.38).

I siti degli aerogeneratori (SE-11 e SE-12 e la Sottostazione Utente) sono occupati da “*comunità vegetali principalmente afferenti alla serie sarda termo-mesomediterranea del leccio (Prasio majoris-Quercetum ilicis) .. e vegetazione fanerofitica rappresentata da arbusteti edafo-xerofili a sclerofille sempreverdi*” (cfr. “REL17 - Relazione Botanica” pag.38).

Si rimanda alla “REL 17 - Relazione Botanica” e alla “REL02 - Studio di Impatto Ambientale (SIA)” per i dovuti approfondimenti.

L'accesso al sito da parte degli automezzi di trasporto eccezionale dei componenti e dei mezzi d'opera ovvero le autogruppi per il montaggio, è assicurato dall'utilizzo della viabilità esistente (SP13 e SP53 e SS198) che condurrà all'area di impianto e alle aree di installazione sino alle strade rurali esistenti dalle quali partono le strade interne di collegamento alle piazzole degli aerogeneratori che saranno di nuova creazione.

L'area è raggiungibile attraverso la viabilità Statale e Provinciale da Nord e da Sud; i siti degli aerogeneratori posti nell'area Nord del parco eolico in Comune di Seui (da SE-01 a SE-10) sono raggiungibili attraverso la Strada Statale SS198 di collegamento tra l'abitato di Seui e quello di Lanusei, incontrando le strade laterali Comunali di transito veicolare dalle quali si dipartono le stradelle di collegamento.

I siti dei due aerogeneratori dell'area Sud del parco eolico, SE-11 e SE-12, sono raggiungibili da Sud dalla Strada Provinciale SP13 passato l'abitato di Escalaplano verso l'area industriale, proseguendo lungo la Strada Provinciale 53 di collegamento con Esterzili e incontrando le strade laterali Comunali di transito veicolare dalle quali si dipartono le stradelle di collegamento.

Dalle citate strade provinciali si dipartono strade in parte asfaltate e/o sterrate di penetrazione agraria, ovvero strade interpoderali vicinali destinate al servizio dei fondi, ma anche, data la vastità del territorio, da percorrenza locale e transito di mezzi d'opera a servizio dell'agricoltura.

Percorrendo la strada provinciale SP13 in direzione Ovest da Escalaplano si raggiunge l'abitato di Perdasdefogu e quindi lungo la Strada Militare si raggiunge il lato occidentale costiero percorso dalla strada statale SS 125.

Percorrendo la strada provinciale SP13 in direzione Sud e quindi la strada provinciale SP6 da Escalaplano si raggiunge l'abitato di Ballao, da qui con la strada statale SS387 – del Gerrei di collegamento tra Cagliari e il Sarrabus-Gerrei, si raggiunge il capoluogo Cagliari.

A Nord la strada provinciale SP53 in direzione Nord in uscita da Esterzili si collega alla strada statale SS198 la cui percorrenza porta verso Nord Ovest al porto di Arbatax sulla costa occidentale dell'Isola e verso Sud, in prossimità dell'abitato di Serri, alla strada statale SS128 – Centrale Sarda, riconosciuta come “la più rapida e antica via di collegamento del cuore della Sardegna”.

L'area di progetto, nella cartografia dell'**Istituto Geografico Militare (IGM)** è suddivisa nei seguenti fogli: IGM - Scala 1:25.000. Serie 25 – Fogli: 541 “Genna su Ludu” sez. IV per gli aerogeneratori da SE-01 a SE-10, 541 “Escalaplano” sez. III per gli aerogeneratori SE-11 e SE-12.

In Fig. 6 della pagina seguente si riporta l'Inquadramento su tavoletta IGM 1:25.000. Per un maggior dettaglio si rimanda all'elaborato “ELB02a - Area vasta (Regionale) su IGM”.

L'area di progetto è riportata nella **Carta Tecnica Regionale (CTR)** ai seguenti riferimenti: Carta Tecnica Regionale - Scala 1:10.000 - fogli n. 541010 – 541050 e 541090.

In Fig. 7 di pag. 8 si riporta l'Inquadramento su CTR 1:25.000. Per un maggior dettaglio si rimanda all'elaborato “ELB01b - Inquadramento su CTR 1:25000”.

Di seguito si riporta l'inquadramento su Regioni Storiche della Sardegna.

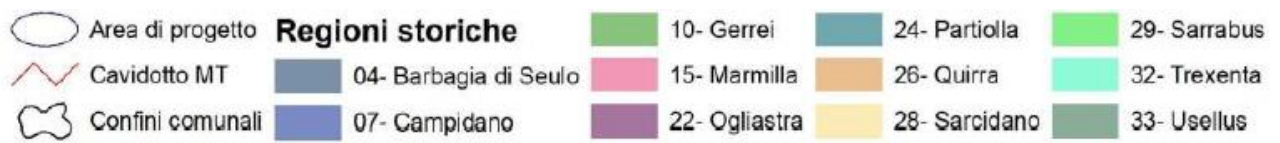
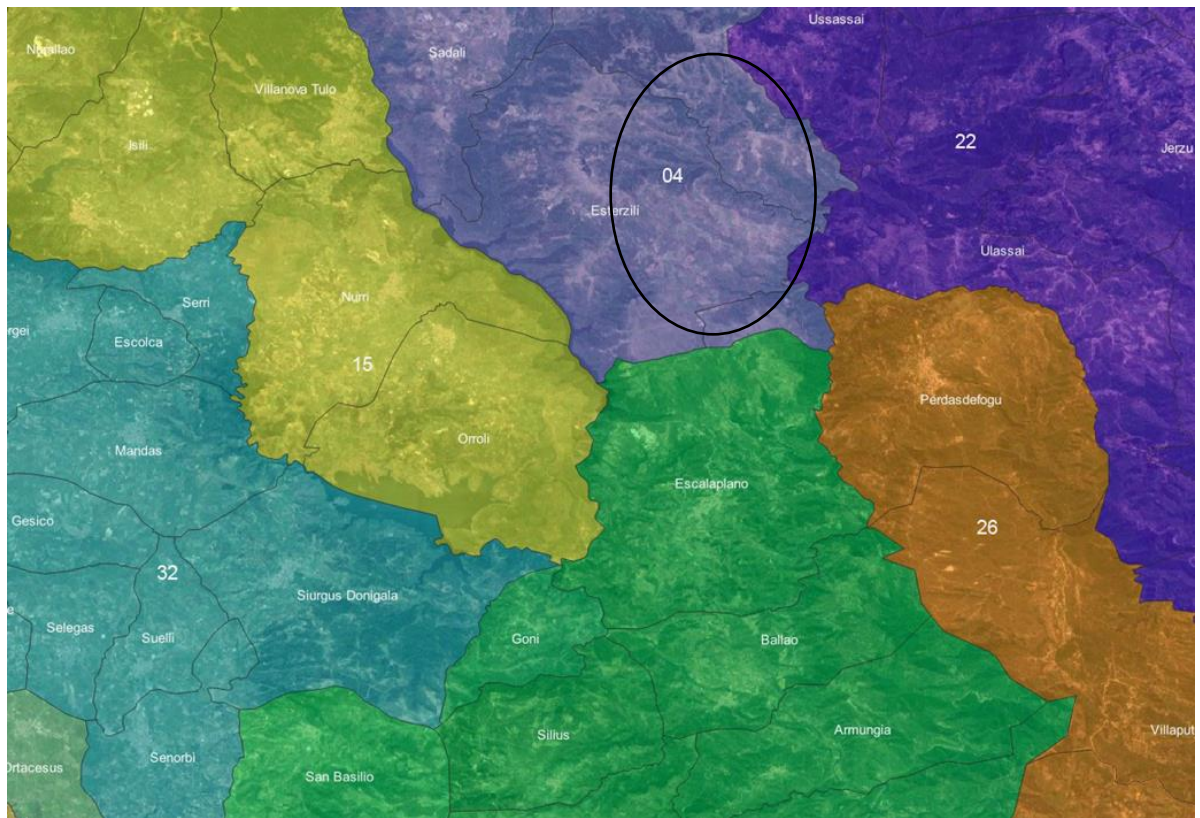

Fig. 6: Inquadramento territoriale su mappa delle Regioni Storiche della Sardegna

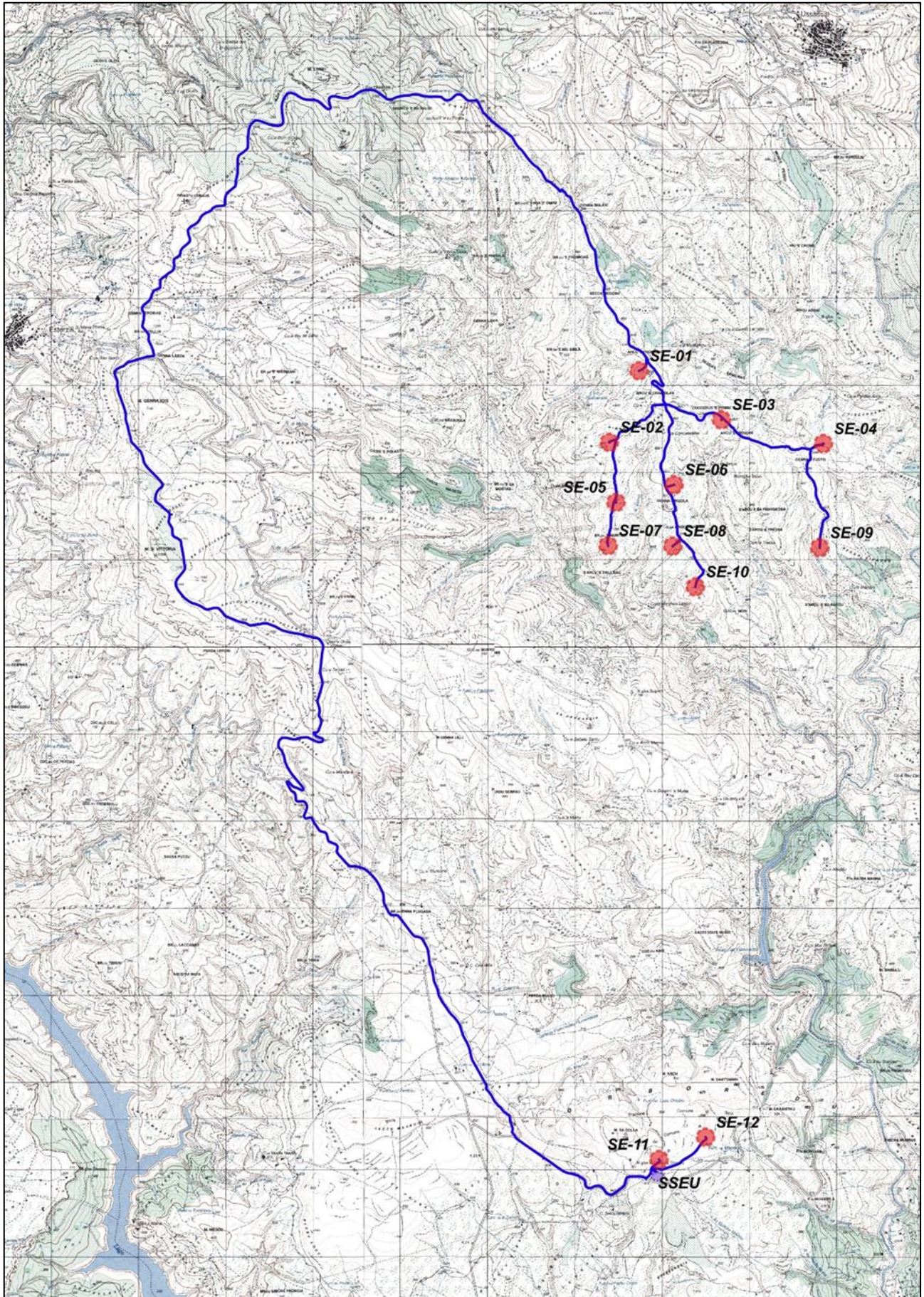

Fig. 7: Inquadramento su tavoletta IGM 1:25.000

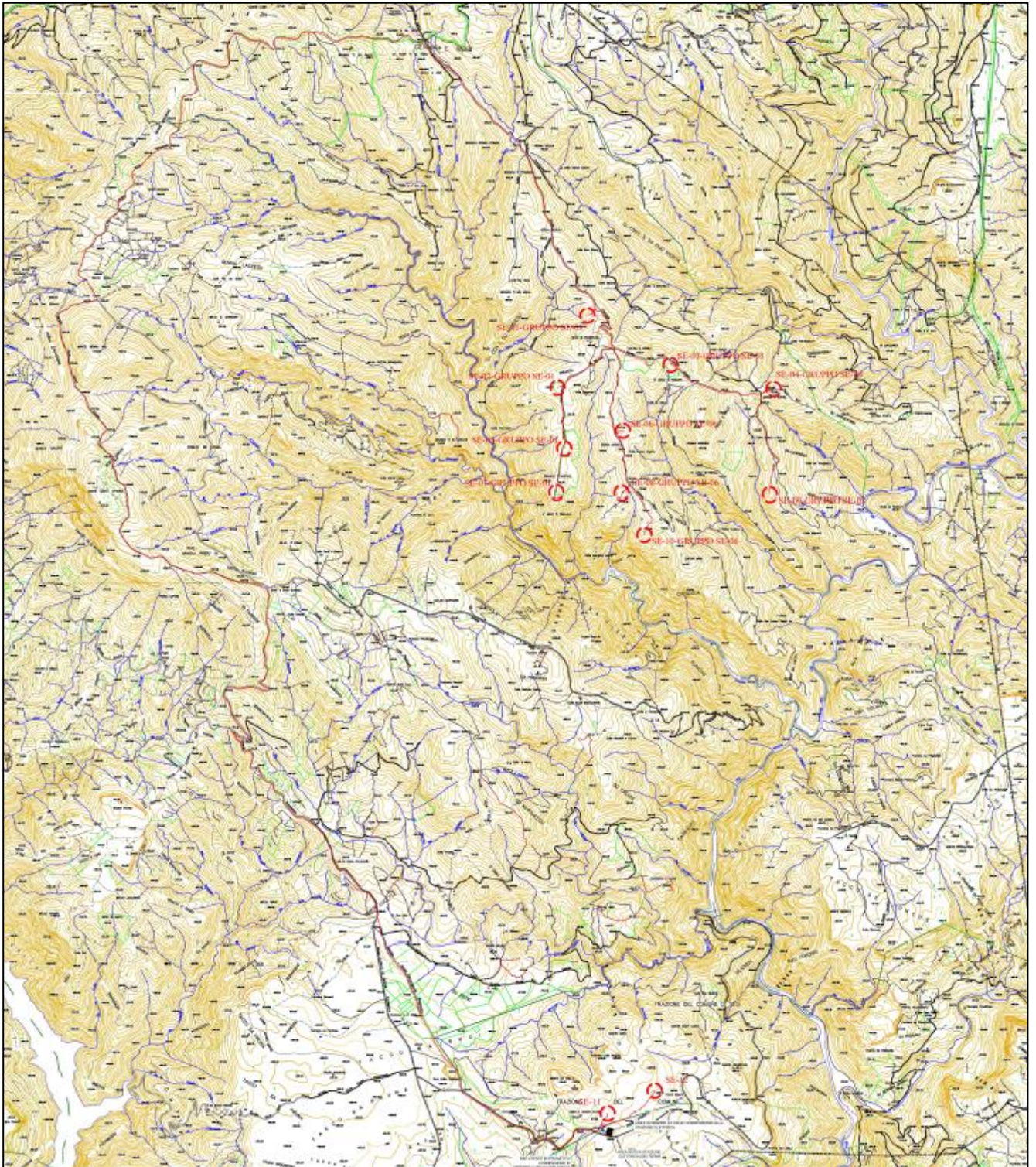

Fig. 8: Inquadramento su CTR 1:25.000

#### 4.2.1. Inquadramento catastale

Si riportano nella seguente tabella i riferimenti catastali delle aree interessate direttamente dalle fondazioni degli aerogeneratori, rinviando all’elaborato “ELB34 - Piano particellare grafico” per l’individuazione di tutte le particelle potenzialmente interessate dalle opere o da future servitù.

In agro del Comune di Seui la progettazione prevede l’installazione di n. **12 aerogeneratori** in diverse località su terreni censiti nel N.C.T. di Seui come descritto nella seguente tabella 2.

PARCO EOLICO SEDDA MEDDAU					
Inquadramento Catastale - N.C.T Comune di Seui					
WTGs	Foglio	Particella	Località	Qualità	Classe
SE-01	52	5	Arcu E Fromigas	AA-AB-AC	AA Pascolo - AB Pascolo Arborato - AC Pascolo Cespugliato
SE-02	52	5	Pirastu E Pranu	AA-AB-AC	AA Pascolo - AB Pascolo Arborato - AC Pascolo Cespugliato
SE-03	54	14	Cuccurus e Ferru	AA-AB	AA Pascolo - AB Pascolo Cespugliato
SE-04	55	1	Genna È Fustis	1	AB Pascolo Arborato
SE-05	52	5	Br.cu È Murtas	AA-AB-AC	AA Pascolo - AB Pascolo Arborato - AC Pascolo Cespugliato
SE-06	53	3	Genna Argiola	AA-AB	AA Pascolo - AB Pascolo Cespugliato
SE-07	52	5	Br.cu È Murtas	AA-AB-AC	AA Pascolo - AB Pascolo Arborato - AC Pascolo Cespugliato
SE-08	52	6	Genna Argiola Jossu	AA-AB	AA Pascolo - AB Pascolo
SE-09	55	4	Sedda È Sassu	1	AB Pascolo Arborato
SE-10	53	6	Ghidoi	AA-AB	AA Pascolo - AB Pascolo Cespugliato
SE-11	58	6	Prorello	AA-AB	AA Pascolo - AB Pascolo Cespugliato
SE-12	58	6	Prorello	AA-AB	AA Pascolo - AB Pascolo Cespugliato

Tab. 2: Inquadramento catastale degli aerogeneratori in Comune di Seui

In agro del Comune di Seui la progettazione prevede l'installazione della **Sottostazione Utente** in località "Prorello" parte su terreno di Escalaplano e parte su terreno di Seui, censiti nel N.C.T. dei Comuni come descritto nella seguente tabella 3.

PARCO EOLICO SEDDA MEDDAU					
Inquadramento Catastale - N.C.T Comune di Seui					
Sottostazione Utente	Foglio	Particella	Località	Classe	Qualità
Escalaplano	58	6	Prorello	AA-AB	AA Pascolo - AB Pascolo Cespugliato
Seui	1	13	Prorello	AA-AB	AA Pascolo - AB Pascolo Cespugliato

Tab. 3: Inquadramento catastale della Sottostazione Utente parte in Comune di Escalaplano e parte in Comune di Seui

In agro del Comune di Seui la progettazione prevede l'installazione delle **cabine di raccolta** a lato dei rispettivi aerogeneratori SE-01, SE-03 e SE-06 su terreni censiti nel N.C.T. di Seui come descritto nella seguente tabella 4.

PARCO EOLICO SEDDA MEDDAU					
Inquadramento Catastale - N.C.T Comune di Seui					
Cabina di Raccolta	Foglio	Particella	Località	Classe	Qualità
SE-01	52	5	Arcu E Fromigas	AA-AB-AC	AA Pascolo - AB Pascolo Arborato - AC Pascolo Cespugliato
SE-03	54	14	Cuccurus e Ferru	AA-AB	AA Pascolo - AB Pascolo Cespugliato
SE-06	53	3	Genna Argiola	AA-AB	AA Pascolo - AB Pascolo Cespugliato

Tab. 4: Inquadramento catastale delle cabine di raccolta in Comune di Seui

### 4.3. RAPPRESENTAZIONE FOTOGRAFICA DELLO STATO DEI LUOGHI

È riportata qui di seguito una sintetica rappresentazione fotografica di alcune delle aree di posizionamento degli aerogeneratori.





*Fig. 9: sito aerogeneratore SE-04 - Loc. Sedda E Sassu (Comune di Seui)*



*Fig. 10: sito aerogeneratore SE-05 - Loc. Ghidoi (Comune di Seui)*



*Fig. 11: sito aerogeneratore SE-08 - Loc. Genna Argiola Jossu Taccu (Comune di Seui)*



*Fig. 12: sito aerogeneratore SE-10 - Loc. Prorello (Comune di Seui)*

## 4.4. IL CONTESTO PAESAGGISTICO

Dalla relazione “REL19 - Relazione Paesaggistica” redatta da Vamirgeoind Ambiente, Geologia e Geofisica s.r.l. a cui si fa riferimento per l’analisi e le conclusioni “*L’analisi paesaggistica di un “territorio” non viene basata su una metodologia unica; piuttosto ogni oggetto di analisi, di valutazione o di progetto determina, in qualche modo, corrispondenti criteri e specifici strumenti di lettura e di intervento, direttamente funzionali ai fenomeni assunti in esame*”.

### 4.4.1. Il paesaggio

Il paesaggio può essere inteso come luogo di aggregazione del mondo fisico, formato da un complesso di beni ambientali e antropico-culturali e dalle relazioni che li correlano. L’analisi del paesaggio è legata al rapporto tra oggetto (il territorio) e soggetto (l’osservatore); da questo rapporto, nasce il legame percettivo di cui è sfondo il paesaggio.

Definire il paesaggio e le sue componenti è un compito complesso, articolato, oggetto di molti studi, interpretazioni, discussioni, anche a livello internazionale e in modo particolare in Italia, così ricca di bellezze naturali. La definizione di paesaggio, quindi, non può che essere “convenzionale”, correlata cioè al contesto “disciplinare” (inteso come settore culturale e/o operativo) entro il quale si colloca.

Si possono individuare diversi “tipi” di paesaggio, definibili come:

- ❖ **paesaggio naturale:** è lo spazio fisico inviolato dall’azione antropica, con flora e fauna di sviluppo spontaneo e naturale;
- ❖ **paesaggio seminaturale:** è lo spazio fisico con flora e fauna naturali che, per l’azione antropica, differiscono dalle specie di sviluppo spontaneo iniziale;
- ❖ **luogo culturale:** è lo spazio caratterizzato dall’attività dell’uomo (le differenze con la situazione naturale sono il risultato di azioni volute);
- ❖ **valore naturale:** è il valore delle caratteristiche naturali di uno spazio fisico che permangono dopo le attività di trasformazione operate dall’uomo (specie animali e vegetali, biotopi e geotopi);
- ❖ **valore culturale:** è il valore delle caratteristiche di uno spazio fisico dovute all’insediamento umano (edificazione e infrastrutturazione, strutture storiche, reperti archeologici, ecc.);
- ❖ **valore estetico:** è il valore da mettere in relazione all’accezione sociale (psicologico/culturale).

Nell’ambito delle componenti fisiche che determinano il valore estetico di un paesaggio figurano:

la sua configurazione, ovvero il modo con il quale il paesaggio e i suoi elementi naturali e artificiali si manifestano all’osservatore;

- la struttura geomorfologica;
- il livello di silenzio ed i diversi suoni/rumori;
- i cromatismi del luogo.

La definizione data della componente “paesaggio” nell’ambito del Piano Urbanistico Territoriale Tematico/Paesaggio della Regione Sardegna è quella di “un insieme integrale concreto, un insieme geografico indissociabile che evolve in blocco sia sotto l’effetto delle interazioni tra gli elementi che lo costituiscono, sia sotto quello della dinamica propria di ognuno degli elementi considerati separatamente”.

L’analisi del paesaggio e quindi la sua definizione non può essere elaborata in termini scientificamente corretti se non attraverso l’individuazione ed il riconoscimento analitico delle sue componenti intese quali elementi costitutivi principali.

Il paesaggio può essere considerato l’aspetto visibile di un ambiente, in quanto rivela esteriormente i caratteri intrinseci delle singole componenti; l’analisi del paesaggio diviene quindi lo specchio di una analisi dell’ambiente.

Di conseguenza, uno studio sul paesaggio che riporti una semplice verifica degli elementi percettivi o visivi del paesaggio si considera limitativo.

Oltre alla analisi delle visuali, dell’aspetto fisico e percettivo delle immagini e delle forme di paesaggio, uno studio paesaggistico deve indagare tutte le componenti naturali e antropiche e i loro rapporti di interazione.

Il territorio rurale italiano è normalmente interessato da numerose e diffuse testimonianze storico-archeologico-

architettoniche. In particolare, in Sardegna ne sono prova i nuraghi, i villaggi nuragici, i templi, le *domus de janas*, gli insediamenti rupestri preistorici e romani, le necropoli, tombe dei giganti, le chiese rupestri, ecc.

L'articolazione tipologica, il numero e l'importanza documentaria e paesaggistica di tali presenze autorizza (specialmente per i nuraghi) a individuare sul territorio una serie di sistemi extraurbani (quello dei nuraghi, dei villaggi preistorici e romani, delle chiese, etc.), da salvaguardare attraverso la "valorizzazione" dei beni che li costituiscono.

Il paesaggio è in grado di accettare diversi tipi di intervento antropico, purché si rispettino determinate linee di comportamento. Restando al di sotto di verificabili limiti, l'impatto sul paesaggio può essere mitigato dalla qualità dell'intervento.

#### **4.4.2. Il contesto paesaggistico specifico dell'area in esame**

Come evidenziato in Fig. 13 della pagina seguente, la Carta Natura dell'ISPRA<sup>1</sup> classifica il Tipo di paesaggio in cui si inserisce il Progetto parzialmente come "**Montagne metamorfiche e cristalline (MMm)**", all'interno dell'Unità di Paesaggio "**Barbagia Seulo, Monte Santa Vittoria, Arcu is cabriola**", per gli aerogeneratori da SE-01 a SE-10 e in parte come "**Paesaggio collinare eterogeneo (CEm)**", all'interno dell'unità di paesaggio "**Colline di Monte Sa Colla, Perdasdefogu**" per gli aerogeneratori da SE-11 e SE-12. Si riportano di seguito le descrizioni dei tipi di paesaggio e delle unità di paesaggio.

##### **Unità di Paesaggio: Barbagia Seulo, Monte Santa Vittoria, Arcu is cabriola**

Area montuosa ad andamento NW-SE che costituisce la Barbagia Seulo, a sud dei rilievi del Gennargentu e della Barbagia Belvi. Il rilievo presenta morfologie con creste affilate, con locali allineamenti di creste verso NW-SE, e valli incise. Sono presenti solo pochi centri abitati (Ussassai) e vie di comunicazione a carattere locale. Le quote medie sono di 1000-1100 m con picchi che superano tali valori (1209 m Monte Santa Vittoria). L'energia di rilievo è media. La litologia delle rocce affioranti è data da Filladi con paragneiss albitici, porfiroidi, marmi e scisti verdi che affiorano alla base dei versanti. Il reticolo idrografico presenta pattern dendritico ed è dato da piccoli torrenti ad andamento preferenziale verso NE-SW. La copertura del suolo è data da vegetazione arbustiva, costituita da macchia mediterranea chiusa, e boschiva.

##### **Tipo di Paesaggio: MMm - Montagne metamorfiche e cristalline**

- Descrizione sintetica: rilievi a morfologia fortemente contrastata, caratterizzati da creste e valli accentuate, generalmente allungate e con versanti molto acclivi.
- Altimetria: dal livello del mare a 2000m.
- Energia del rilievo: alta.
- Litotipi principali: metacarbonati, metapeliti e conglomerati quarzosi molto diagenizzati. Rocce ignee intrusive. Rocce metamorfiche da metamorfismo di contatto.
- Reticolo idrografico: subparallelo, dendritico, radiale centrifugo.
- Componenti fisico morfologiche: valli strette a versanti acclivi; creste allungate ed acute; versanti caratterizzati da erosione accelerata.
- Copertura del suolo prevalente: boschi, vegetazione arbustiva e/o erbacea, vegetazione rada o assente, territori agricoli, zone estrattive.

##### **Unità di Paesaggio: Colline di Monte Sa Colla, Perdasdefogu**

Area collinare, che si erge come rilievo isolato sulla piana sottostante, ad andamento NW-SE. Il rilievo presenta morfologie arrotondate e cime relativamente smussate con superfici di spianamento sommitali. Le quote medie sono di 700 m con picchi che superano di poco tali valori (742 m Sassa Putzu). L'energia di rilievo è media. La litologia delle rocce affioranti è data da calcari e dolomie cristalline che risultano le litologie prevalenti e che danno l'impronta al paesaggio e subordinatamente si riscontrano filladi con paragneiss albitici, porfiroidi marmi e scisti verdi che affiorano alla base della successione. Il reticolo idrografico è dato da torrenti ad andamento NW-SE che costituiscono il reticolo principale e che danno origine a laghi con il medesimo andamento e da un reticolo

---

<sup>1</sup> riferimento cartografico: <http://cartanatura.isprambiente.it/Database>

secondario perpendicolare ad esso. Il pattern generale può assimilarsi ad un modello sub-rettangolare. La copertura del suolo è data da vegetazione arbustiva (macchia mediterranea) e/o erbacea e boschiva.

**Tipo di Paesaggio: CEm - Paesaggio collinare eterogeneo**

- Descrizione sintetica: paesaggio collinare caratterizzato da una grande variabilità litologica e morfologica, e conseguentemente da una tipica disomogeneità interna.
- Altimetria: minore di 1000 m.
- Energia del rilievo: variabile, in genere da bassa a media.
- Litotipi principali: molto variabili.
- Reticolo idrografico: composito, dendritico, centrifugo, parallelo; spesso corsi d'acqua ad andamento meandriforme.
- Componenti fisico morfologiche: colline argillose, terrigene, litoidi, con forme sommitali variabili (arrotondate, a creste, tabulari), versanti di forma varia, ad acclività generalmente bassa o media, e valli a fondo piatto o a "V"; piane, terrazzi, e conoidi alluvionali, talus.
- Copertura del suolo prevalente: territori agricoli, boschi, vegetazione arbustiva e/o erbacea.

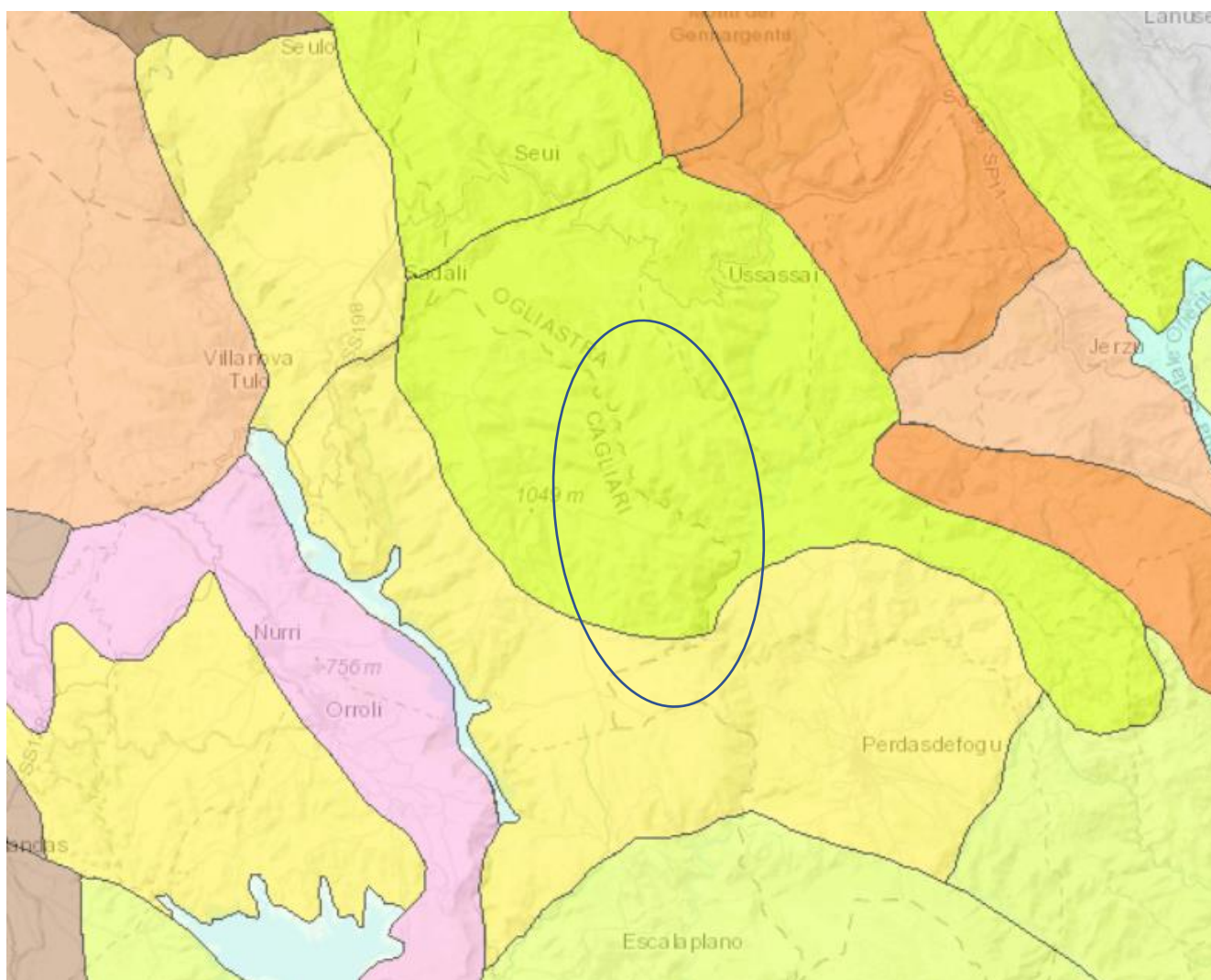

■ Paesaggio collinare eterogeneo con tavolati    ■ Montagne metamorfiche e cristalline

Fig. 13: Carta delle Unità Fisiografiche dei Paesaggi italiani (scala 1:250.000) – Stralcio per l'individuazione dei paesaggi (area del Progetto cerchiata in blu). Fonte: Sistema Informativo di Carta Natura –ISPRA (Istituto Superiore per la Protezione e la Ricerca Ambientale, s.d.).

Dalla relazione “REL18 - Relazione agro-forestale e pedologica” a cui si fa riferimento per le analisi e le

conclusioni, si riporta “Attraverso la lettura della Carta dell’Uso del Suolo disponibile sul Sito “Sardegna Geoportale” della RAS si evince che le turbine del Parco eolico in oggetto ricadono in diverse tipologie ambientali (cfr. Tavola di progetto Uso del Suolo e dettaglio Uso del Suolo)”.

Si riporta la tabella citata di classificazione dell’Uso del Suolo.

PARCO EOLICO SEDDA MEDDAU		
Uso del Suolo - Comune di Seui		
Aerogeneratore	Altitudine (m) s.l.m.)	USO DEL SUOLO
SE-01	818	aree con vegetazione rada - macchia mediterranea
SE-02	850	aree a pascolo naturale
SE-03	832	prati artificiali
SE-04	705	aree a pascolo naturale - macchia mediterranea
SE-05	798	prati artificiali
SE-06	810	prati artificiali - macchia mediterranea - gariga
SE-07	792	prati artificiali
SE-08	776	prati artificiali
SE-09	614	aree a pascolo naturale - gariga
SE-10	752	prati artificiali
SE-11	682	aree a pascolo naturale
SE-12	667	aree a pascolo naturale
Sottostazione Utente	682	aree a pascolo naturale

Tab. 5: Indicazioni Uso del Suolo per singolo aerogeneratore e piazzola

#### 4.4.3. Il contesto storico - territoriale dei Comuni interessati

Facendo riferimento alla relazione “REL19 - Relazione Paesaggistica” redatta da Vamirgeind Ambiente, Geologia e Geofisica s.r.l., alla quale si rimanda per ulteriori approfondimenti, si riporta una breve descrizione dell’inquadramento storico- territoriale dei Comuni interessati:

##### Comune di Seui

E’ un Comune della parte nord orientale della provincia del Sud Sardegna, situato sui monti della Barbagia di Seulo a 820m s.l.m. che lo pongono al sesto posto tra i Paesi sardi situati a maggior altitudine. È anche il più importante centro della Barbagia di Seulo, una volta ad economia mineraria (estrazione di antracite) ed ora con una economia di tipo agropastorale. Ha un importante centro storico, il suo territorio è percorso dal Trenino Verde della Sardegna,

##### Comune di Esterzili

E’ un Comune della provincia del Sud Sardegna, nella subregione storica della Barbagia di Seulo e fa parte della XIII Comunità Montana Sarcidano-Barbagia di Seulo. I ritrovamenti archeologici sono stati numerosi, anche se la maggior parte è stata, nel corso dei tempi, danneggiata o i materiali riutilizzati per altre costruzioni.

##### Comune di Escalaplano

E’ un Comune della provincia del Sud Sardegna, nella subregione storica del Sarcidano ed il suo territorio si sviluppa tra le valli del Flumendosa a Ovest e del Flumineddu a Est, fa parte anch’esso, come Esterzili, della XIII Comunità Montana Sarcidano-Barbagia di Seulo. Non presenta un territorio particolarmente ricco di testimonianze del passato.

## 5. LA PIANIFICAZIONE TERRITORIALE

Il principale riferimento a livello nazionale di tutela dei Beni Culturali e del Paesaggio è il D.Lgs. 42/2004 e ss.mm.ii. recante il Codice dei Beni Culturali e del Paesaggio.

### 5.1. Il Codice dei Beni Culturali e del Paesaggio

Il Codice dei Beni Culturali e del Paesaggio, chiamato anche brevemente Codice Urbani, emanato con Decreto Legislativo 22 gennaio 2004, n. 42, in attuazione dell’articolo 10 della legge 6 luglio 2002, n. 137, pur successivamente modificato con il D.lgs. n. 156/2006 recante “Disposizioni correttive ed integrative al decreto legislativo 22 gennaio 2004, n. 42, in relazione ai beni culturali” e il D.lgs. n. 157/2006 recante “Disposizioni

correttive ed integrative al decreto legislativo 22 gennaio 2004, n. 42, in relazione al paesaggio”, all’art. 142, definisce le aree tutelate per legge e di ciò va tenuto conto nella destinazione d’uso del territorio al fine di non produrre delle incompatibilità in fase di pianificazione.

Il Codice Urbani tutela sia i beni culturali, comprendenti le cose immobili e mobili che presentano interesse artistico, storico, archeologico, etno-antropologico, archivistico e bibliografico, sia quelli paesaggistici, costituenti espressione dei valori storici, culturali, naturali, morfologici ed estetici del territorio.

L’art. 142 (Aree Tutelate per Legge) elenca i beni categoriali ed in particolare recita:

1. Sono comunque di interesse paesaggistico e sono sottoposti alle disposizioni di questo Titolo:

- a) *i territori costieri compresi in una fascia della profondità di 300 metri dalla linea di battigia, anche per i terreni elevati sul mare;*
- b) *i territori contermini ai laghi compresi in una fascia della profondità di 300 metri dalla linea di battigia, anche per i territori elevati sui laghi;*
- c) *i fiumi, i torrenti, i corsi d'acqua iscritti negli elenchi previsti dal testo unico delle disposizioni di legge sulle acque ed impianti elettrici, approvato con regio decreto 11 dicembre 1933, n. 1775, e le relative sponde o piedi degli argini per una fascia di 150 metri ciascuna;*
- d) *le montagne per la parte eccedente 1.600 metri sul livello del mare per la catena alpina e 1.200 metri sul livello del mare per la catena appenninica e per le isole;*
- e) *i ghiacciai e i circhi glaciali;*
- f) *i parchi e le riserve nazionali o regionali, nonché i territori di protezione esterna dei parchi;*
- g) *i territori coperti da foreste e da boschi, ancorché percorsi o danneggiati dal fuoco, e quelli sottoposti a vincolo di rimboschimento, come definiti dall'articolo 2, commi 2 e 6, del decreto legislativo 18 maggio 2001, n. 227 (norma abrogata, ora il riferimento è agli articoli 3 e 4 del decreto legislativo n. 34 del 2018);*
- h) *le aree assegnate alle università agrarie e le zone gravate da usi civici;*
- i) *le zone umide incluse nell'elenco previsto dal d.P.R. 13 marzo 1976, n. 448;*
- j) *i vulcani;*
- k) *le zone di interesse archeologico.*

In relazione al progetto del Parco Eolico Sedda Meddau, valgono le seguenti considerazioni:

1. Le opere non interessano beni culturali oggetto di tutela ai sensi dell’art. 10 del D.Lgs. 42/2004.

2. In riferimento all’art. 134 del D.Lgs. 42/2004 si evidenzia che:

- l’area di progetto non ricade tra Immobili o Aree dichiarati di notevole interesse pubblico ai sensi dell’art. 136 del D.Lgs. 42/2004;
- in relazione ai Beni Paesaggistici oggetto di tutela diretta dal Codice (art. 142) si evidenzia che gli stessi non sono interessati da aerogeneratori né da opere e infrastrutture elettriche connesse;
- Gli interventi nell’area di progetto riguardanti gli aerogeneratori e le opere e infrastrutture elettriche connesse non interessano Beni Paesaggistici oggetto di tutela diretta dall’art. 142 del D.Lgs. 42/2004;
- Gli interventi nell’area di progetto riguardanti gli aerogeneratori e le opere e infrastrutture elettriche connesse non interessano ulteriori immobili ed aree specificamente individuati a termini dell’art. 136 del D.Lgs. 42/2004 e sottoposti a tutela dai piani paesaggistici previsti dall’Art. 143 lettera d) del D.Lgs. 42/2004.

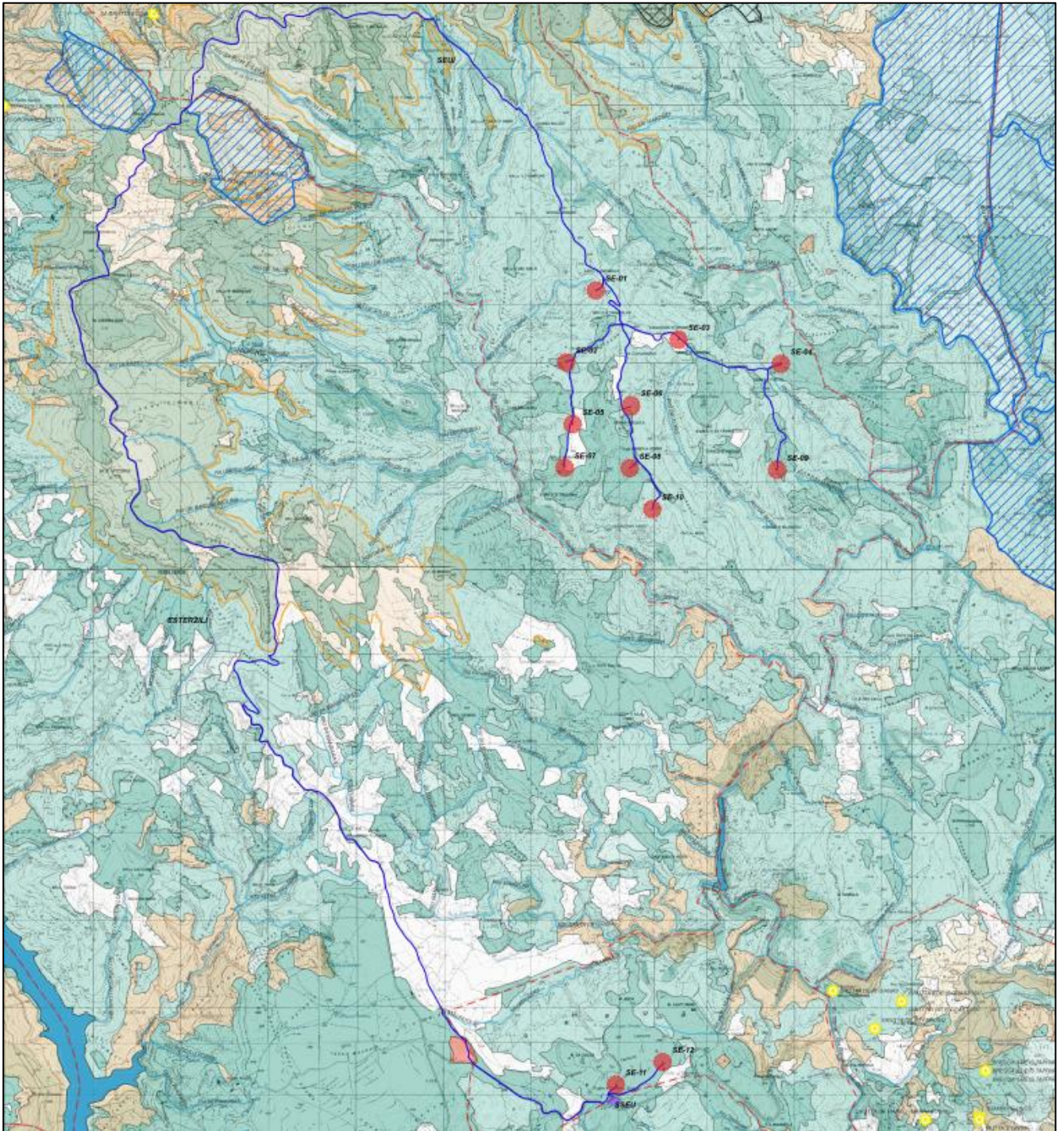



## Legenda

-  Aerogeneratore
-  Cavidotto MT 30kV
-  SSEU (Sottostazione Elettrica Utente) 30/150 kV
-  Limiti Amministrativi Comunali
- ASSETTO AMBIENTALE**
-  Laghi - Invasi - Stagni
-  Fiumi e Torrenti
-  Alberi Monumentali
-  Aree Speciale Gestione Ente Foreste
-  Aree quota superiore 900m.shp
-  Grotte o Caverne
-  Monumenti naturali istituiti dalla L.R. 31/89
-  Oasi permanenti di protezione faunistica
-  Scavi
-  Sistema Parchi Regionali
-  Siti interesse comunitario
- Componenti Ambientali**
-  Aree antropizzate
-  Boschi
-  Colture arboree specializzate
-  Colture erbacee specializzate
-  Impianti boschivi artificiali
-  Macchia, dune e aree umide
-  Praterie e spiagge

*Fig. 14: Assetto Ambientale*

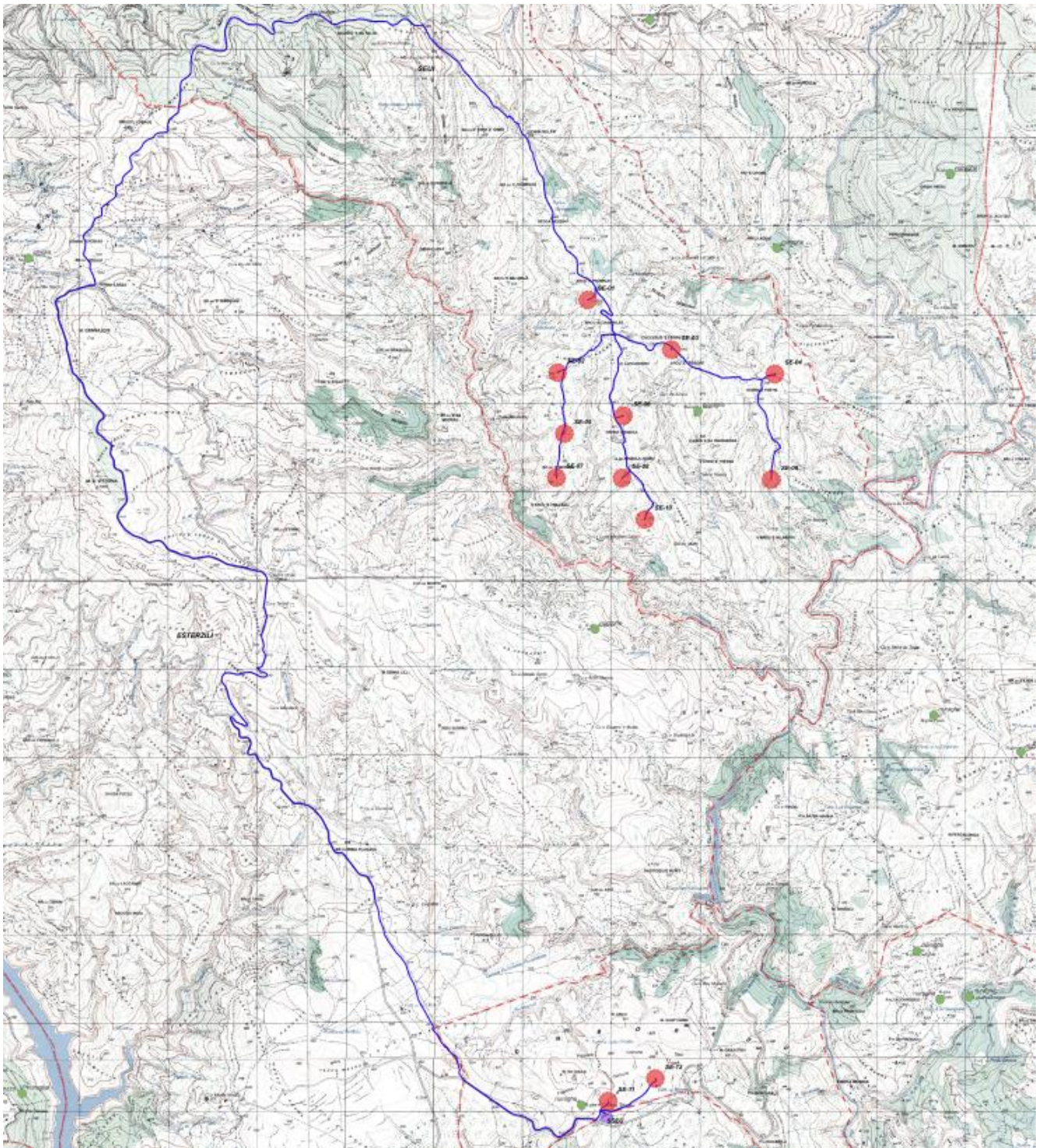

### Legenda

- Aerogeneratore
- Cavidotto MT 30kV
- SSEU (Sottostazione Elettrica Utente) 30/150 kV
- Limiti Amministrativi Comunali
- ASSETTO STORICO CULTURALE**
- Beni Identitari
- Beni Paesaggistici ex art.136 e 142
- Beni Paesaggistici ex art.143
- Parco storico Geominerario ambientale

*Fig. 15: Assetto Storico Culturale*

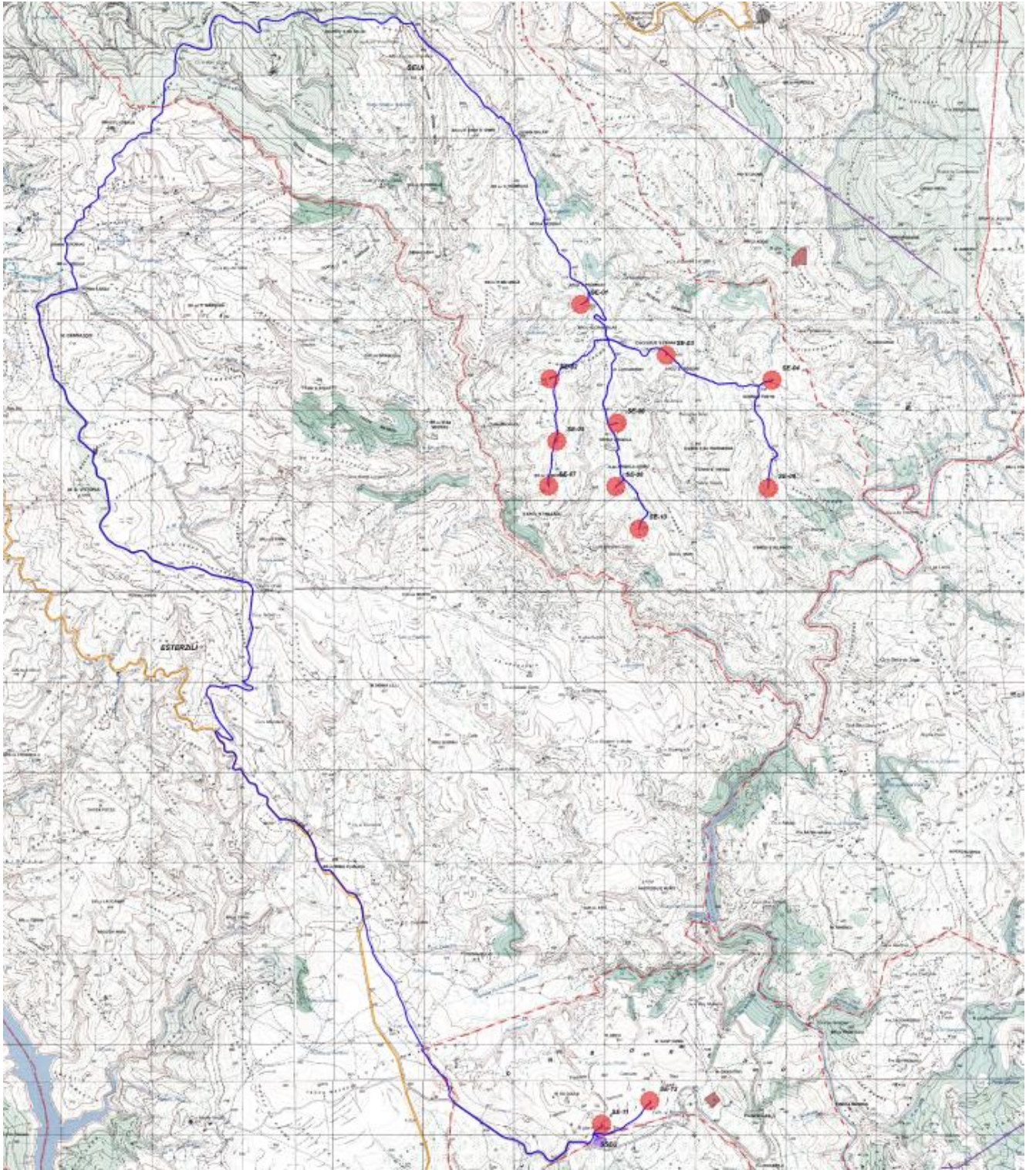



Fig. 16: Assetto Storico Insediativo

Per la miglior comprensione e lettura si rimanda agli elaborati “ELB03b - Inquadramento su P.P.R. - Assetto Ambientale”, “ELB03c - Inquadramento su PPR-Assetto insediativo” ed “ELB03d - Inquadramento su PPR - Assetto storico-culturale”. Per le considerazioni di cui sopra è possibile affermare che il Progetto di Parco Eolico Sedda Meddau non necessita di Autorizzazione ex art. 21 e nemmeno di Autorizzazione Paesaggistica ex art. 146 del D.Lgs. 42/2004 in quanto l’art. 146 dispone che tale atto amministrativo è necessario nel caso in cui le opere possano recare pregiudizio a immobili ed aree di interesse paesaggistico, tutelati dalla legge, a termini dell’articolo 142, o in base alla legge, a termini degli articoli 136, 143, comma 1, lettera d), e 157.

Il Progetto di Parco Eolico Sedda Meddau è catalogabile, in ogni caso, tra gli **interventi di grande impegno territoriale**, come indicato al Punto 4 dell’Allegato Tecnico del D.P.C.M. 12/12/2005 (*opere di carattere areale del tipo Impianti per la produzione energetica, di termovalorizzazione, di stoccaggio*), per i quali va comunque verificata la compatibilità paesaggistica.

Anche per il Piano Paesaggistico Regionale (P.P.R.) il Progetto di Parco Eolico Sedda Meddau è considerato di grande impegno territoriale dall’art. 109 delle Norme Tecniche di Attuazione – NTA e ciò comporta in ogni caso la valutazione di compatibilità paesaggistica anche nel caso in cui non dovesse interessare beni paesaggistici o ulteriori contesti.

Secondo le Linee Guida del Ministero dello Sviluppo Economico del 10 settembre 2010 “*Linee guida per l’autorizzazione degli impianti di energia alimentati da fonti rinnovabili*” volte, in particolare, ad assicurare un corretto inserimento degli impianti nel paesaggio e dell’Allegato 4 “*Impianti eolici: elementi per il corretto inserimento nel paesaggio e sul territorio*”, si considerano localizzati in aree contermini a beni soggetti a tutela, gli impianti eolici ricadenti nell’ambito distanziale pari a 50 volte l’altezza massima fuori terra degli aerogeneratori pari a  $199,5m * 50 = 9.975$ , arrotondato a 10.000m.

Le interferenze potenziali sono da considerarsi totalmente reversibili nel medio periodo e in ogni caso, la grande distanza che intercorre tra gli aerogeneratori evita il cosiddetto “effetto selva”.

I vincoli e i beni di interesse culturale esistenti nei Comuni di Seui, Esterzili ed Escalaplano e nei comuni vicini sono indicati nelle relazioni specialistiche “ELB.VPIA.01 – Verifica preventiva di interesse archeologico” e “REL19 - Relazione paesaggistica”.

Si rimanda al successivo paragrafo 5.3.1.4 Assetto storico – culturale le considerazioni riguardanti i Beni archeologici.

## VERIFICA DELLA COERENZA

Il Progetto Parco Eolico Sedda Meddau non ha interferenze con i Beni tutelati dal Codice Urbani.

Si può quindi affermare la coerenza, a meno degli aspetti archeologici, del Progetto Parco Eolico Sedda Meddau, rispetto al Codice Urbani.

## 5.2. Aree percorse dal fuoco

L’Art. 10 della Legge 353 del 21 novembre 2000, “*Legge quadro in materia di incendi boschivi*” stabilisce i vincoli a cui sono soggetti i terreni percorsi da incendi. In particolare, le zone boscate e i pascoli i cui soprassuoli

siano stati percorsi dal fuoco non possono avere una destinazione diversa da quella preesistente l'incendio per almeno 15 anni.

In aggiunta è vietata per 10 anni la realizzazione di strutture e infrastrutture sia finalizzate ad insediamenti civili che produttivi.

Come risulta dalla cartografia di Fig. 17 e Fig. 18 di pagina seguente, nessuna area (fondazioni e piazzole degli aerogeneratori, stradelle interne e di collegamento, elettrodotti interrati e opere elettriche connesse, quale la Sottostazione Utente) pertinente al Parco Eolico Sedda Meddau risulta essere stata percorsa dal fuoco.

I riferimenti cartografici sono gli elaborati “ELB04a-N - CFVA - Perimetrazione aree percorse dal fuoco” ed “ELB04a-S - CFVA - Perimetrazione aree percorse dal fuoco”. Gli elaborati “ELB04b-N - CFVA - Tipologie soprassuolo aree percorse dal fuoco” e “ELB04b-S - CFVA - Tipologie soprassuolo aree percorse dal fuoco” riportano le tipologie di terreni percorsi dal fuoco.

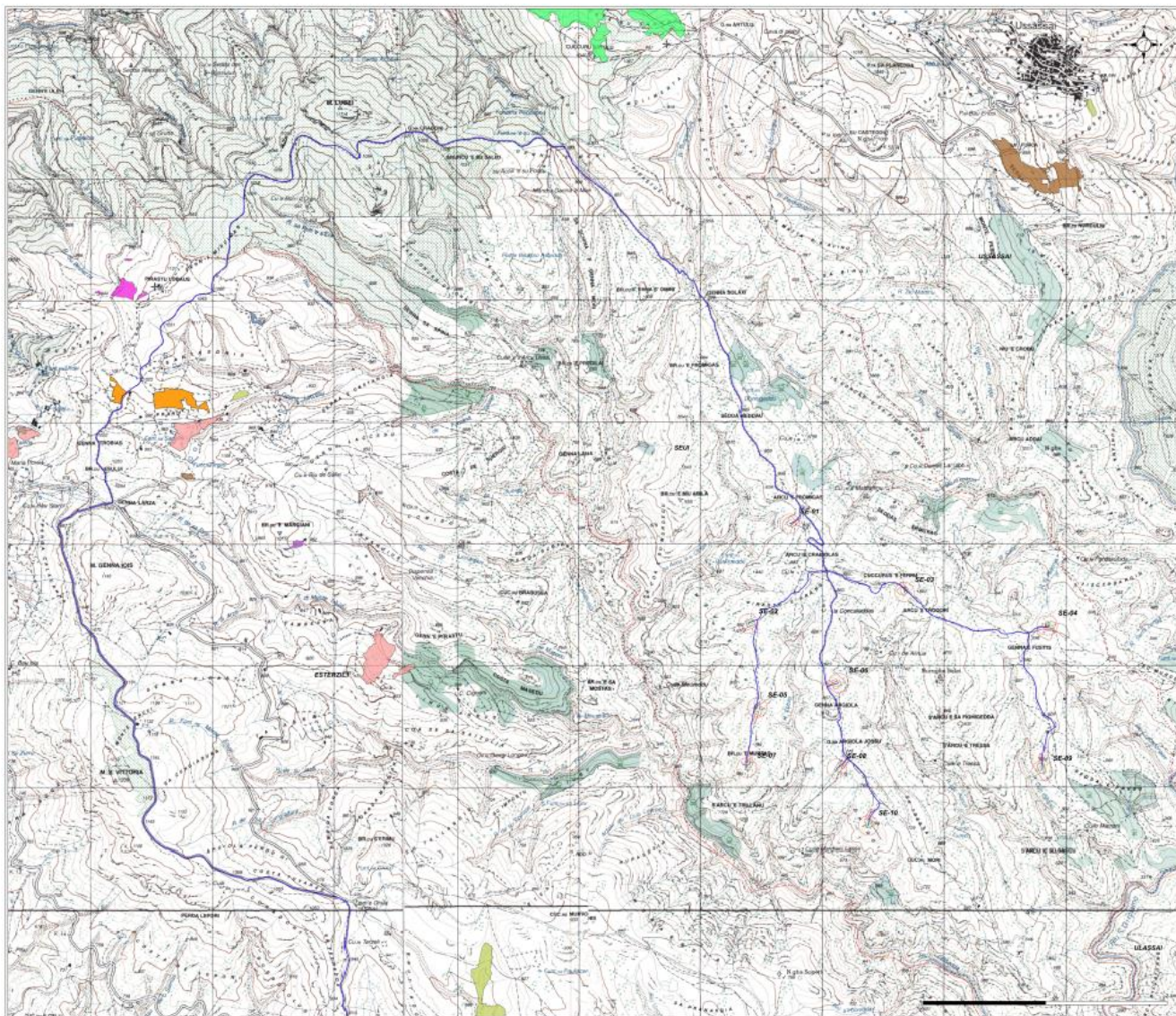

### Legenda



Aerogeneratore

— Piazzola in fase di costruzione

— Piazzola in fase di esercizio

— Cavidotto MT 30kV

— Limiti Amministrativi Comunali

CFVA - Perimetrazione aree percorse dal fuoco

2007

2008

2009

2010

2011

2012

2013

2017

2020

Fig. 17: Ortofoto e layout con indicazione delle aree percorse dal fuoco – Area Nord

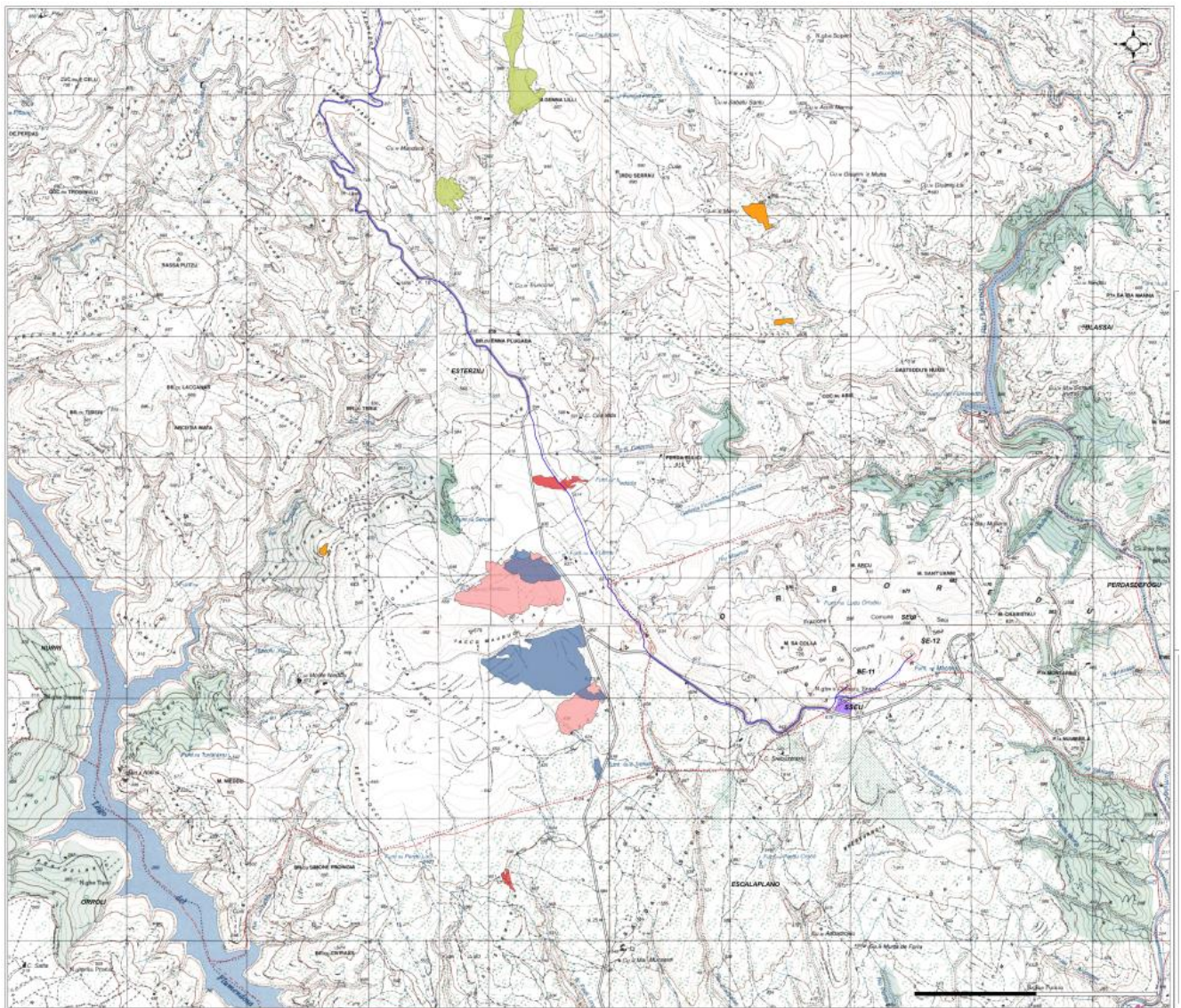



Fig. 18: Ortofoto e layout con indicazione delle aree percorse dal fuoco – Area Sud

In conformità con i dettami della Legge n. 353 del 21 novembre 2000 – e alle relative linee guida emanate dal Ministro Delegato per il Coordinamento della Protezione Civile (D.M. 20 dicembre 2001), nonché a quanto stabilito dalla Legge regionale n.8 del 27 Aprile 2016 (BURAS n.21 – Parte I e II del 28/04/2016 – cosiddetta Legge forestale)”, con D.G.R. n.28/16 del 4 giugno 2020 la Regione Sardegna ha emesso il Piano Regionale di Previsione, Prevenzione e Lotta Attiva contro gli Incendi Boschivi 2020-2022 (PRAI).

Gli studi effettuati in occasione della redazione del PRAI e il quadro delle conoscenze tematiche approfondite, riguardati anche l’investigazione delle aree percorse dal fuoco negli anni passati, ha contribuito alla redazione delle Prescrizioni regionali antincendi e degli allegati cartografici contenenti le previsioni del rischio e del pericolo di incendio sull’intero territorio regionale.

In base all’ultimo aggiornamento del PRAI, approvato con la deliberazione della Giunta regionale n. 18/54 del 10.6.2022 nel documento di PIANIFICAZIONE COMUNALE E INDICE DI PERICOLOSITÀ E DI RISCHIO COMUNALE, i territori dei tre Comuni interessati sono classificati come riportato nella seguente Tabella:

<b>PARCO EOLICO SEDDA MEDDAU</b>					
<b>PIANIFICAZIONE COMUNALE E INDICE DI PERICOLOSITA E DI RISCHIO COMUNALE</b>					
Comune	Prefettura	Indice di pericolosità	descrizione della pericolosità	Indice di rischio	descrizione del rischio
Seui	Nuoro	2	Basso	2	Basso
Esterzili	Nuoro	3	Medio	3	Basso
Escalaplano	Nuoro	4	Alto	2	Medio

Tab. 6: Pianificazione comunale e indice di pericolosità e di rischio comunale

## VERIFICA DELLA COERENZA

La verifica della coerenza progettuale con la cartografia delle aree percorse dal fuoco del Geoportale della Regione Autonoma della Sardegna, aggiornata al 2018 e dal PRAI, evidenzia che i territori interessati dal Parco Eolico Sedda Meddau, nel loro insieme, sono esterni alle aree percorse dal fuoco negli ultimi 10 anni.

**Si può affermare la piena coerenza con la Legge n. 352/2000 del 21 Novembre 2000.**

## 5.3. LA PIANIFICAZIONE REGIONALE

Lo strumento vigente di pianificazione paesaggistica a livello regionale è il Piano Paesaggistico Regionale (P.P.R.) approvato con Delibera della Giunta Regionale n. 36/7 del 5 settembre 2006.

### 5.3.1. Il Piano Paesaggistico Regionale (PPR)

Con la D.G.R. n. 36/07 del 5 Settembre 2006 e pubblicazione sul BURAS n. 30 dell’8 settembre 2006, la Regione Sardegna ha emesso il Piano Paesaggistico Regionale, Primo ambito omogeneo – Area Costiera (PPR), integrato dall’aggiornamento del repertorio del Mosaico del 2014, formulato sulla base di due orientamenti essenziali:

- identificare le grandi invarianti del paesaggio regionale, i luoghi sostanzialmente intatti dell'identità e della lunga durata, naturale e storica, i valori irrinunciabili e non negoziabili sui quali fondare il progetto

di qualità del territorio della Sardegna per il terzo millennio, costruendo un consenso diffuso sull'esigenza della salvaguardia, riassunta nell'enunciato-base "non toccare il territorio intatto";

- ricostruire, risanare i luoghi delle grandi e piccole trasformazioni in atto, recuperare il degrado che ne è conseguito sia per abbandono sia per sovra utilizzo, con una costruzione partecipata del progetto per le nuove "regole" dei paesaggi locali.

A fronte di queste linee strategiche, il Piano Paesaggistico Regionale promuove il governo in forma sostenibile delle trasformazioni del territorio, attraverso politiche di sistema, anziché interventi su singole aree o risorse, ricercando e assumendo principi di sviluppo fondati sulla sostenibilità che perseguono:

- alta qualità ambientale, sociale, economica, come valori in sé, come indicatori di benessere e nel contempo come condizioni per competere nei mercati globali;
- mantenimento e rafforzamento dell'identità della regione come sistema (la storia, la cultura, il paesaggio, le produzioni, ecc.) e della sua coesione sociale.

Ai sensi dell'art. 4 – Efficacia del P.P.R. e ambito di applicazione delle Norme Tecniche di Attuazione – NTA le disposizioni del P.P.R. sono cogenti per gli strumenti urbanistici dei Comuni e delle Province e sono prevalenti su altre forme di pianificazione territoriale se meno restrittive.

Il P.P.R. deve essere considerato quale “*piano urbanistico-territoriale con specifica considerazione dei valori paesaggistici.*”, per cui rappresenta, nella sua valenza urbanistica, lo strumento normativo sovraordinato della pianificazione del territorio.

Ai sensi dell'art. 2 delle NTA il P.P.R. evidenzia contenuti descrittivi, prescrittivi e propositivi, tutti definiti con riferimento al grado di valore paesaggistico di ogni singolo ambito.

Il Piano Paesaggistico Regionale si articola in due principali dispositivi di piano (Parte I e Parte II) definendo e normando:

- gli **Ambiti di paesaggio**, considerabili come linee guida e di indirizzo per le azioni di conservazione, recupero e/o trasformazione; costituiscono in sostanza una importante cerniera tra la pianificazione paesaggistica e la pianificazione urbanistica: sono il testimone che la Regione affida agli enti locali affinché proseguano, affinino, completino l'opera di tutela e valorizzazione del paesaggio alla scala della loro competenza e della loro responsabilità.
- gli **Assetti Territoriali**, suddivisi in Assetto Ambientale, Storico-Culturale e Insediativo, che individuano i beni paesaggistici, i beni identitari e le componenti di paesaggio sulla base della “tipizzazione” del P.P.R. in base all'art. 134 D.lgs. 42/2004.

I citati “sistemi” (ambientale, storico-culturale, insediativo) e la loro composizione determinano l'assetto del territorio, e dei diversi “assetti” nei quali tali sistemi si concretizzano. Anche la ricognizione effettuata come base delle scelte del P.P.R. si è articolata secondo i tre assetti: ambientale, storico-culturale, insediativo.

In tal modo si individuano gli elementi che ne compongono l'identità e si determinano le regole da porre perché di ogni parte del territorio siano tutelati ed evidenziati i valori (e i disvalori), sotto il profilo di ciò che la natura (assetto ambientale), la sedimentazione della storia e della cultura (assetto storico-culturale), l'organizzazione territoriale costruita dall'uomo (assetto insediativo) hanno conferito al processo di costruzione del paesaggio.

Ciascuno dei tre ambiti tematici territoriali ha consentito di individuare un numero discreto di “categorie di beni a confine certo”. Dalla ricognizione e dall'individuazione delle caratteristiche dei beni nasce la definizione delle regole, affinché le caratteristiche positive del paesaggio vengano conservate, o ricostituite dove degradate, o trasformate dove irrimediabilmente perdute.

Le tre letture di cui al punto precedente hanno consentito di individuare e regolare i beni appartenenti a ciascuna delle categorie individuate. Ma, nella concretezza del paesaggio, ogni elemento del territorio appartiene a un determinato contesto. Ecco perché, all'analisi del territorio finalizzata all'individuazione delle specifiche categorie di beni da tutelare in ossequio alla legislazione nazionale di tutela, si è aggiunta un'analisi finalizzata invece a riconoscere le specificità paesaggistiche dei singoli contesti.

Il P.P.R. si applica solamente agli ambiti di paesaggio costieri, individuati nella cartografia del P.P.R., secondo l'articolazione in assetto ambientale, assetto storico-culturale e assetto insediativo, ma in ogni caso i beni paesaggistici ed i beni identitari individuati e tipizzati dal P.P.R., pur nei limiti delle raccomandazioni sancite da alcune sentenze di Tribunale Amministrativo Regionale, sono comunque soggetti alla disciplina del Piano, indipendentemente dalla loro localizzazione o meno negli ambiti di paesaggio costiero (art. 4, comma 5 NTA).



L'area interessata alla realizzazione del parco eolico, pur essendo esterna all'ambito costiero, è stata inquadrata per ciascun assetto che il **Piano Paesaggistico Regionale** ha previsto nell'individuazione degli elementi che compongono l'identità territoriale.

### 5.3.1.1. Beni paesaggistici individuati dal P.P.R.

L'art. 6 delle NTA, commi 2 e 3 classifica i beni paesaggistici come:

- beni paesaggistici individuali, ovvero i beni immobili, la cui singolarità permette la loro identificazione puntuale;
- beni paesaggistici d'insieme, ovvero i beni immobili con caratteri di diffusività spaziale composti da una pluralità di elementi identitari coordinati in un sistema territoriale relazionale.

I Beni Paesaggistici oggetto di tutela sono indicati dall'art. 8 delle NTA del P.P.R. - Disciplina dei Beni Paesaggistici e degli altri Beni Pubblici e qui di seguito parzialmente riportati:

*1. I beni paesaggistici definiti dall'art. 6, commi 2 e 3, disciplinati dalla Parte II del P.P.R., sono costituiti da quegli elementi territoriali, areali o puntuali, di valore ambientale, storico culturale ed insediativo che hanno carattere permanente e sono connotati da specifica identità, la cui tutela e salvaguardia risulta indispensabile per il mantenimento dei valori fondamentali e delle risorse essenziali del territorio, da preservare per le generazioni future.*

*2. Sono soggetti a tutela le seguenti categorie di beni paesaggistici:*

- a) gli immobili e le aree di notevole interesse pubblico ai sensi degli articoli 134, 136, 137, 138, 139, 140, 141, 157 del decreto legislativo 22 gennaio 2004, n. 42 e succ. mod.;*
- b) gli immobili e le aree previsti dall'art. 142 del decreto legislativo 22 gennaio 2004, n. 42 e succ. mod.;*
- c) gli immobili e le aree ai sensi degli artt. 134, comma 1 lett.c), 143 comma 1 lett. i) del decreto legislativo 22 gennaio 2004, n. 42 e succ. mod.*
- d) Rientrano altresì tra le aree soggette alla tutela del P.P.R.:*
- e) quelle sottoposte a vincolo idrogeologico previste dal R.D.L. n.3267 del 30 dicembre 1923 e relativo Regolamento R.D. 16 maggio 1926, n. 1126;*
- f) i territori ricompresi nei parchi nazionali o regionali e nelle altre aree naturali protette in base alla disciplina specifica del Piano del parco o dei decreti istitutivi;*
- g) le riserve e i monumenti naturali e le altre aree di rilevanza naturalistica e ambientale ai sensi della L.R. n. 31/89.*

*.... Omissis ....*

*6. Ai beni paesaggistici individuati dal presente P.P.R. si applicano le disposizioni degli artt. 146 e 147 del D.Lgs. 22 gennaio 2004, n. 42 e succ. mod. ed int. e del D.P.C.M. 12.12.2005.*

### VERIFICA DELLA COERENZA

Le opere previste per la realizzazione del Parco Eolico Sedda Meddau, nel loro insieme, **non interferiscono con immobili o aree oggetto di tutela ai sensi degli artt. 134, 136 e 142 del D.Lgs. 42/2004**, ma con ulteriori aree individuate all'art. 143 comma 1, lettera i) del P.P.R. **per i cui effetti è necessaria la redazione della Relazione Paesaggistica** (le cui modalità di redazione sono indicate nel D.P.C.M. 12/12/2005).

### 5.3.1.2. Ambiti di Paesaggio

Il Piano Paesaggistico Regionale ha identificato gli ambiti di paesaggio e all'art. 13 della disciplina generale di riferimento, al comma 3, precisa che *“Le azioni di trasformazione del territorio ammesse all'interno di ciascun ambito di paesaggio, nel rispetto delle previsioni del P.P.R. e di quelle poste dalla pianificazione attuativa sottordinata, debbono assicurare il perseguimento di un grado elevato di qualità paesaggistica”*.

Il lavoro di analisi e di verifica delle caratteristiche territoriali con riguardo a quelle naturali e storiche, di rilevanza e integrità dei valori paesaggistici, a quelle insediative e idrogeologiche e ambientali, ha consentito di identificare e ripartire i paesaggi individuando una prima Area Costiera suddividendo il territorio costiero in 27 ambiti omogenei, nei quali è rinvenibile e catalogata ogni caratteristica idonea a riconoscere le componenti di paesaggio presenti in ciascun ambito di elevato pregio paesaggistico, compromesse o degradate.

In relazione a tali livelli di qualità, il Piano assegna ad ogni parte di territorio precisi obiettivi di qualità paesaggistica ed attribuisce di conseguenza prescrizioni per il mantenimento delle caratteristiche, per lo sviluppo urbanistico ed edilizio, nonché per il recupero e la riqualificazione.

I tre Comuni interessati e l'intero sviluppo del layout del Campo Eolico Sedda Meddau sono esterni agli Ambiti

di Paesaggio, ovvero nessun aerogeneratore e le opere connesse sono compresi nell’Ambito di Paesaggio n. 23 “Ogliastra” (in particolare quadro 549\_IV) che risulta essere il più vicino in aree a Est del Parco Eolico Sedda Meddau, né all’Ambito di Paesaggio “Salto di Quirra”.

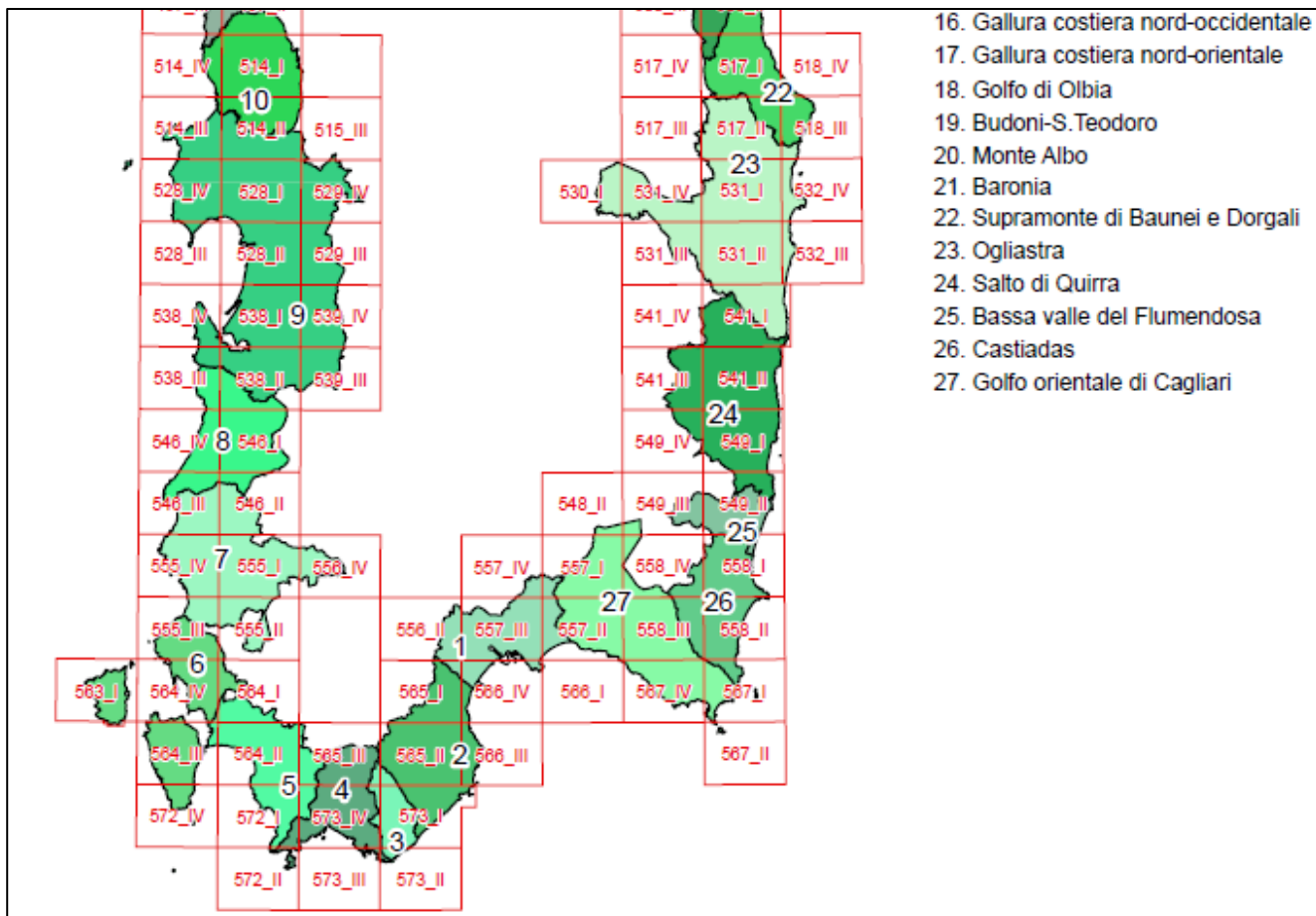

Fig. 19: Ambiti Paesaggistici Sardegna Centro – Sud

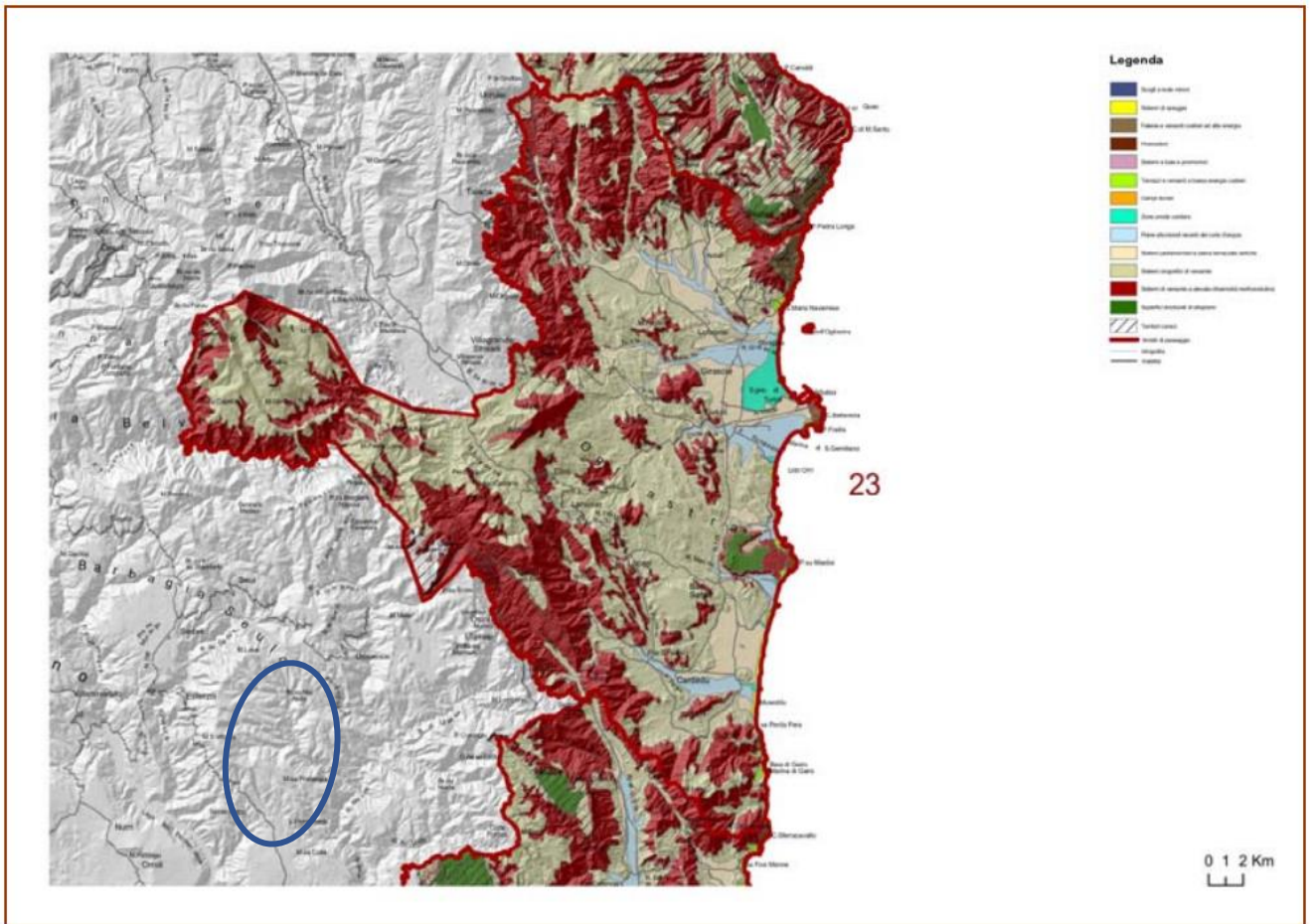
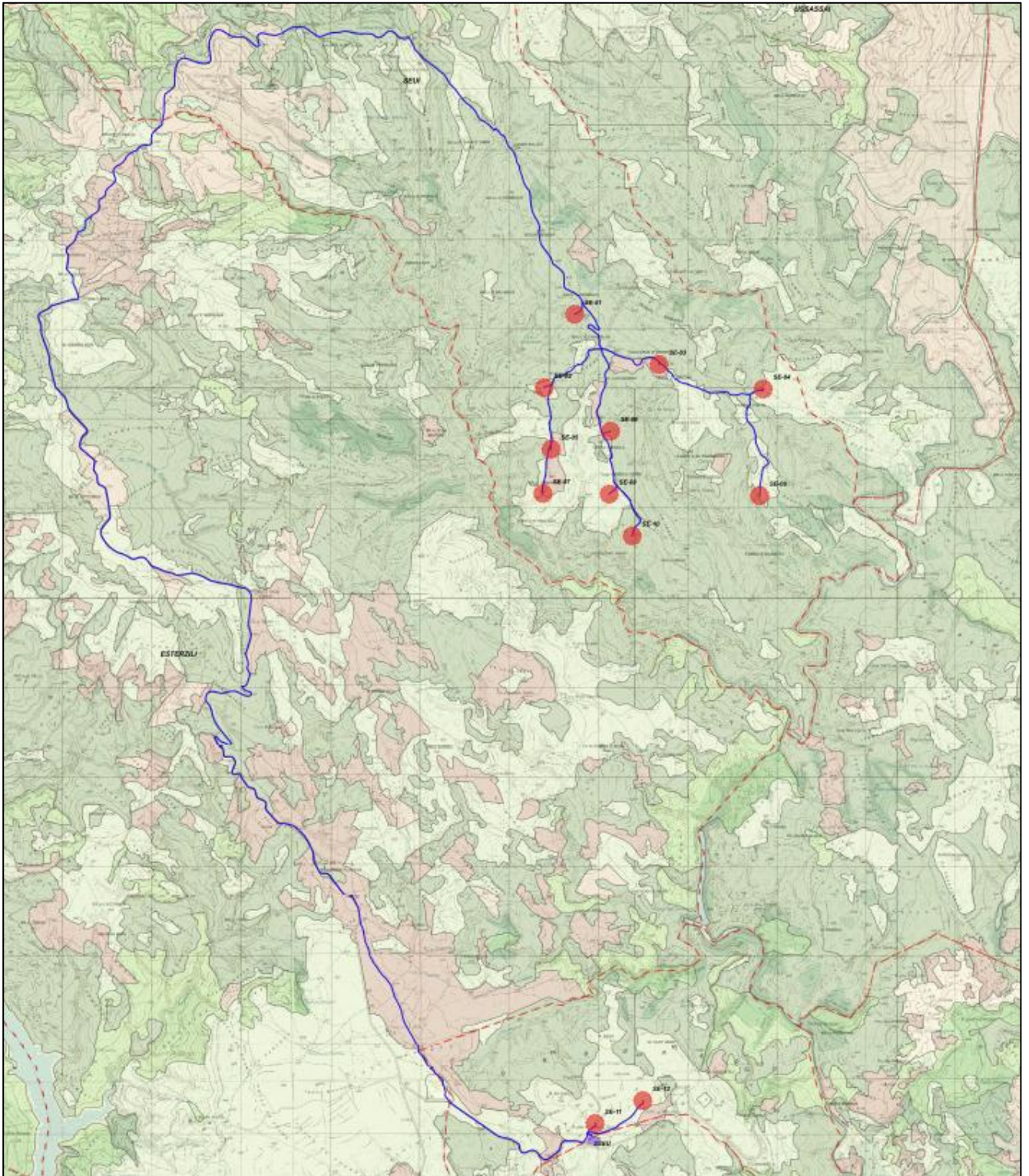

Fig. 20: P.P.R. - Ambito Paesaggistico n. 23 "Ogliastro". Area di impianto (non in scala) contornato in colore blu



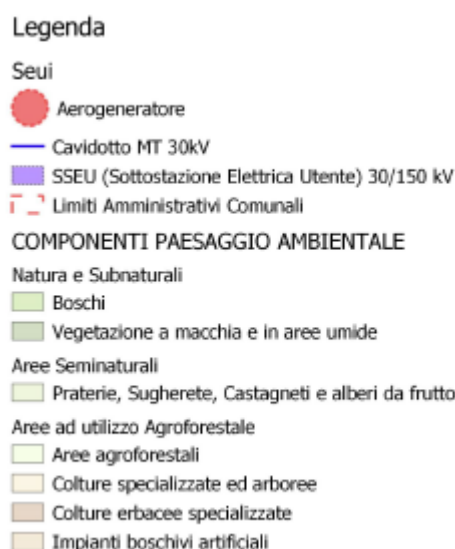

Fig. 21: Inquadramento nell'Ambito Paesaggistico

Per l'approfondimento cartografico di dettaglio si rimanda all'elaborato grafico completo "ELB03b\_3 - Inquadramento su PPR - Componenti paesaggio ambientale".

Con la D.G.R. n. 39/18 del 10 ottobre 2014 e ss.mm.ii. la Giunta regionale ha approvato il **Repertorio del Mosaico** aggiornato al 3 ottobre 2014, in cui sono presenti 1.065 beni puntuali definiti, nelle Norme tecniche di Attuazione del Piano Paesaggistico Regionale, all'articolo 51, comma 1, lettera b), quali "elementi dell'insediamento rurale sparso: stazzi, medaus, furriadroxius, boddeus, bacili, cuiles".

Nei Comuni interessati non sono presenti insediamenti rurali storici sparsi (Allegato alla D.G.R. n. 7/7 del 9.2.2016).

L'elenco completo dei Beni culturali e paesaggistici ex D.Lgs. 42/2004 censiti nel Repertorio del Mosaico 2017 su tutto l'areale compreso entro i 10 km (area di massima attenzione) è indicato nella "REL19 - Relazione Paesaggistica" redatta da Vamirgeoind Ambiente, Geologia e Geofisica s.r.l.

## VERIFICA DELLA COERENZA

Le opere previste per la realizzazione del Parco Eolico Sedda Meddau, nel loro insieme, **non interferiscono con immobili o beni individuati nel Repertorio del Mosaico.**

### 5.3.1.3. Assetto Territoriale – Assetto Ambientale

L'art. 16 del P.P.R. individua le modalità di ricognizione dei Beni Paesaggistici e detta le indicazioni per la relativa disciplina di tutela.

L'art. 17 del P.P.R. "L'assetto ambientale è costituito dall'insieme degli elementi territoriali di carattere biotico (flora, fauna ed habitat) e abiotico (geologico e geomorfologico), con particolare riferimento alle aree naturali e seminaturali, alle emergenze geologiche di pregio e al paesaggio forestale e agrario, considerati in una visione ecostemica correlata agli elementi dell'antropizzazione" identifica, individua e perimetra i Beni Paesaggistici in relazione agli art. 142 e 143 del D.Lgs. 42/2004 e in particolare:

Nell'assetto territoriale ambientale regionale sono comprese le seguenti categorie di beni paesaggistici, tipizzati e individuati nella cartografia del P.P.R. di cui all'art. 5 e nella tabella Allegato 2, ai sensi dell'art. 143, comma 1, lettera i) del D.Lgs. 42/2004, come modificato dal D.Lgs. 24/03/2006, n. 157:

- a) fascia costiera, così come perimetrata nella cartografia del P.P. R. di cui all'art. 5;
- b) sistemi a baie e promontori, falesie e piccole isole;
- c) campi dunari e sistemi di spiaggia;
- d) aree rocciose di cresta ed aree a quota superiore ai 900 metri s.l.m.;
- e) grotte e caverne;
- f) monumenti naturali ai sensi della L.R. n. 31/89;
- g) zone umide, laghi naturali ed invasi artificiali e territori contermini compresi in una fascia della profondità di 300 metri dalla linea di battigia, anche per i territori elevati sui laghi;

- h) fiumi torrenti e corsi d'acqua e relative sponde o piedi degli argini, per una fascia di 150 metri ciascuna, e sistemi fluviali, ripariali, risorgive e cascate, ancorché temporanee;*
- i) praterie e formazioni steppiche;*
- j) praterie di posidonia oceanica;*
- k) aree di ulteriore interesse naturalistico comprendenti le specie e gli habitat prioritari, ai sensi della direttiva CEE 43/92;*
- l) alberi monumentali.*

Nell'assetto territoriale ambientale regionale sono comprese le seguenti categorie di beni paesaggistici, ai sensi dell'art. 142 del D.Lgs. 42/2004 e ss.mm.ii.:

- a) i territori coperti da foreste e da boschi, ancorché percorsi o danneggiati dal fuoco e quelli sottoposti a vincolo di rimboschimento, come definiti dall'articolo 2, commi 2 e 6, del decreto legislativo 18 maggio 2001, n. 227;*
- b) i parchi e le riserve nazionali o regionali, nonché i territori di protezione esterna dei parchi;*
- c) le aree gravate da usi civici;*
- d) i vulcani.*

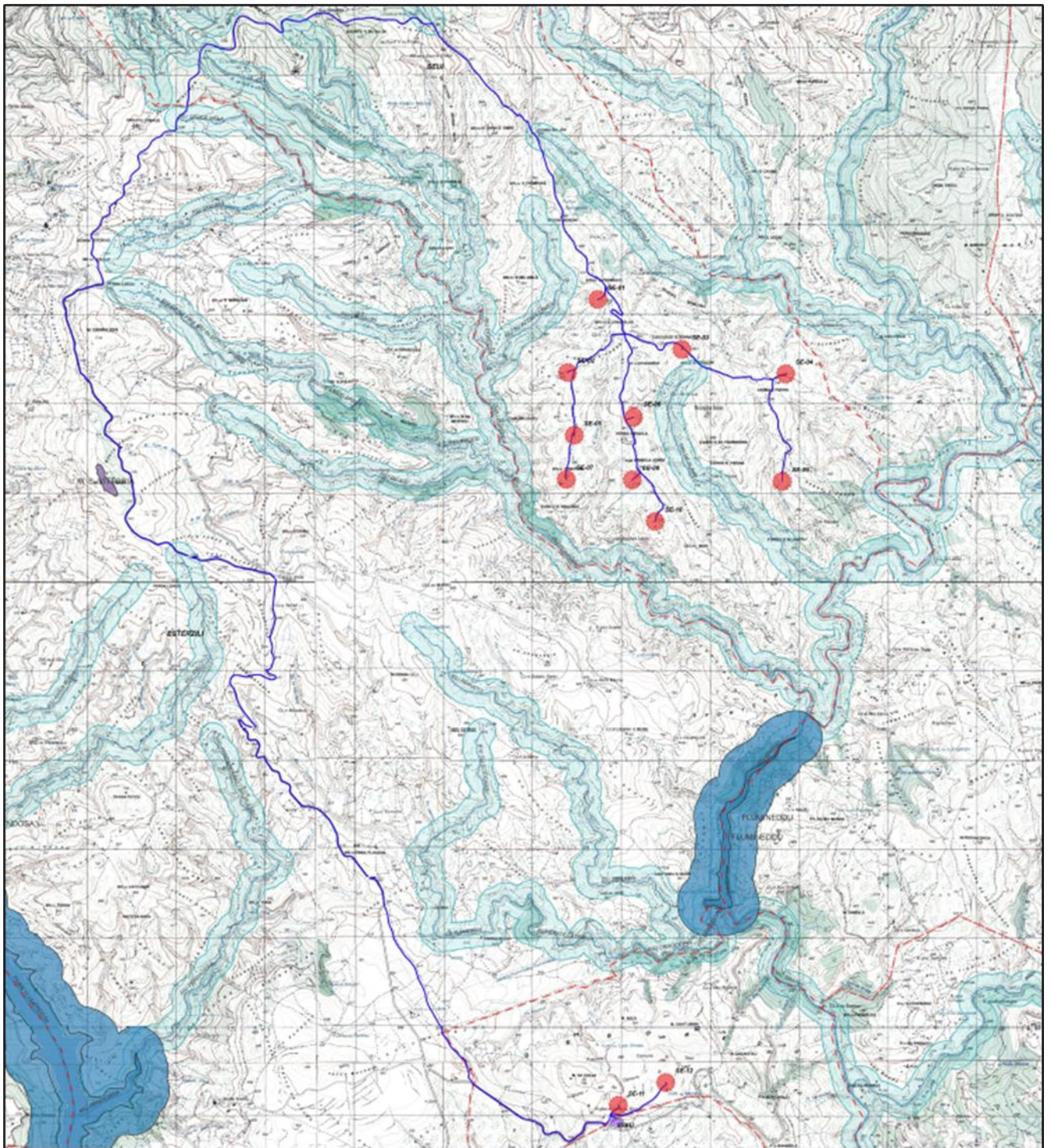

**Legenda**

- Aerogeneratore
- Cavidotto MT 30kV
- SSEU (Sottostazione Elettrica Utente) 30/150 kV
- Limiti Amministrativi Comunali
- AREE CON VALORE PAESAGGISTICO ART. 142**
- Vulcani
- Laghi con fascia di rispetto di 300 m
- Beni Paesaggistici ex art 136
- Montagne oltre 1200 m
- Fiumi torrenti corsi d'acqua
- Fiumi con fascia di rispetto 150m

*Fig. 22: P.P.R. – Assetto Ambientale. Beni paesaggistici ex art. 142 (D.Lgs. 42/2004)*

Per approfondimenti si rimanda all'elaborato grafico completo "ELB03b\_2 - Inquadramento su PPR - Beni paesaggistici art.142".

Di seguito i beni paesaggistici, culturali e architettonici presenti sul territorio e compresi all'interno di un'area (buffer) di estensione pari a 11 km, ossia pari a 50 volte l'altezza massima dell'aerogeneratore più vicino.

L'elenco complessivo delle aree di interesse naturalistico e dei beni compresi nel buffer sopraindicato è riportato nelle tabelle del paragrafo 5.3.1.1 – Beni paesaggistici individuati dal P.P.R. presenti sul territorio in riferimento al D.M. 10-09.2010. Di seguito vengono riportati anche i beni paesaggistici presenti sul territorio posti su distanze maggiori, utili a comprendere in modo più ampio ed esaustivo i caratteri che definiscono l'identità e il paesaggio del luogo.

Per quanto riguarda la presenza di beni paesaggistici (ex art. 143), il territorio ospita:

**Alberi monumentali.** Facendo riferimento alla relazione "REL17 - Relazione Botanica" redatta dal Dottor Francesco Mascia a pag. 4 riporta "*Sulla base dei più recenti elenchi ministeriali, il sito di realizzazione dell'opera non risulta interessato dalla presenza di alberi monumentali ai sensi della Legge n. 10/2013 e del Decreto 23 ottobre 2014*". Nell'elaborato "REL17 - Relazione Botanica" è riportato l'elenco descrittivo degli alberi monumentali istituiti più vicini. Gli alberi monumentali istituiti più vicini si riferiscono ad individui localizzati a 1,5-9,5 km dal sito di realizzazione delle opere.

**Grotte.** La grotta più vicina si trova ad una distanza di circa 2,106 km dall'aerogeneratore SE-12 a Est (Grutta de Is Gianas) situata nel comune di Seui.

**Monumenti naturali istituiti.** Non sono presenti in prossimità dell'area. I primi sono indicati a distanze superiori ai 30 km sui monti di Osini (Scala di S. Giorgio).

Non ci sono aree di interesse botanico e faunistico, sistemi spiaggia, zone umide e falesie, nessuna di esse ricade in prossimità dell'area di progetto. Le spiagge più vicine si trovano lungo la costa orientale, in corrispondenza della fascia compresa tra Marosini e Barisardo, anche in questo caso a distanze comprese tra 20 e 25 km e oltre.



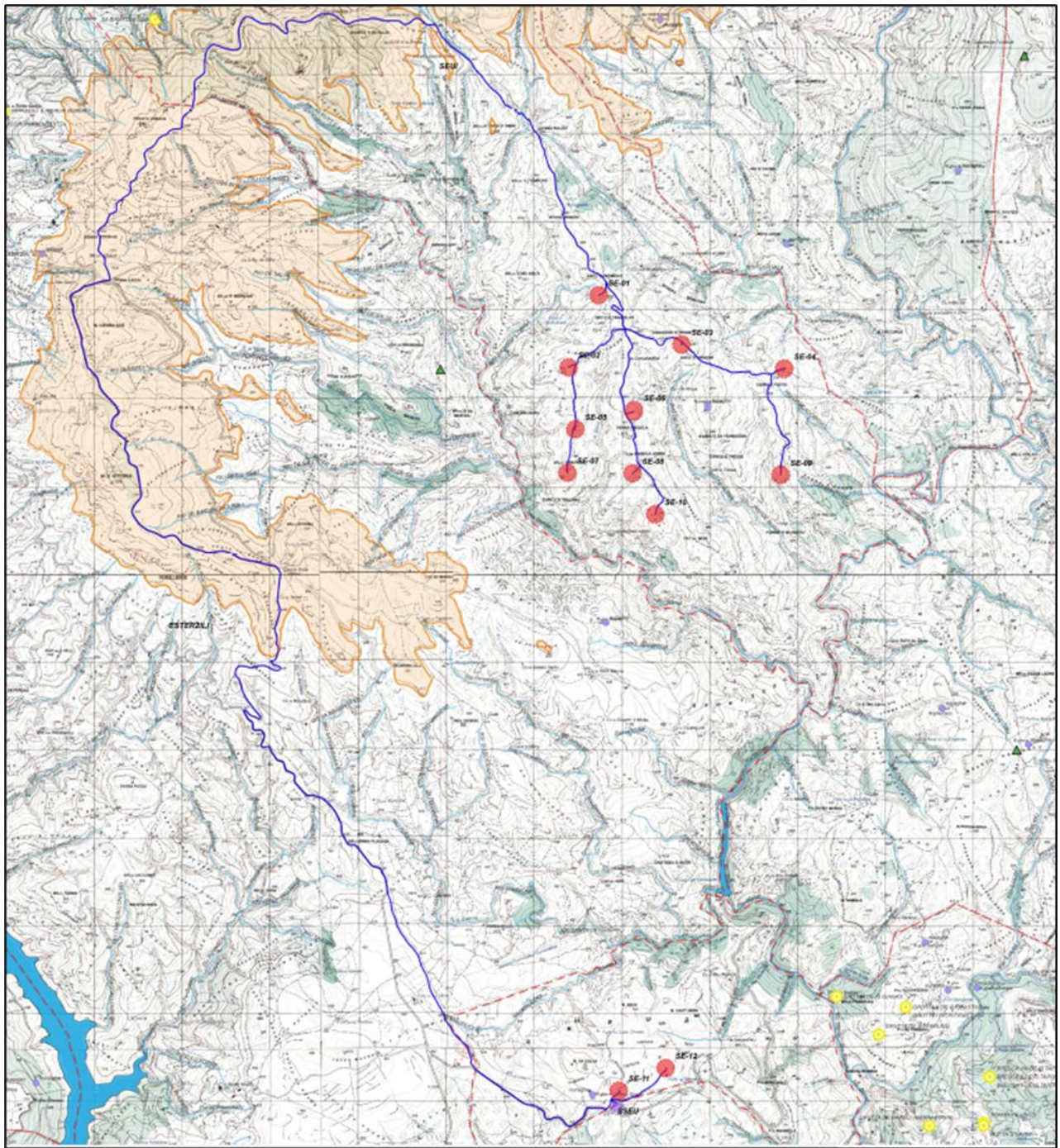

**Legenda**

**Seui**

- Aerogeneratore
- Cavidotto MT 30kV
- SSEU (Sottostazione Elettrica Utente) 30/150 kV
- - - Limiti Amministrativi Comunali

**AREE CON VALORE PAESAGGISTICO ART. 143**

- Laghi - Invasi - Stagni
- Fiumi e Torrenti
- Fiumi e Torrenti
- Aree quota superiore 900m.shp
- Beni Paesaggistici ex art. 143
- ▲ Alberi monumentali aggiornato al 2021/05/05
- ◆ Monumenti naturali istituiti dalla L.R. 31/89
- Grotte o Caverne

*Fig. 23: P.P.R. – Assetto Ambientale. Beni paesaggistici ex art. 143 (D.Lgs. 42/2004) - fascia 150m dai fiumi, torrenti e rii, aree contermini ai laghi., Layout e aerogeneratori indicati con cerchi in colore rosso, non in scala.*

Per approfondimenti si rimanda all'elaborato grafico completo "ELB03b\_1 - Inquadramento su PPR - Beni paesaggistici art.143".

## VERIFICA DELLA COERENZA

Il Progetto Parco Eolico Sedda Meddau non ha interferenze con i Beni Paesaggistici individuati dal P.P.R. ai sensi dell'art. 6 e in riferimento al citato art. 17 relativo all'assetto ambientale.

Il Progetto Parco Eolico Sedda Meddau, rispetto alle Componenti di Paesaggio con valenza ambientale individuate ai sensi dell'Art. 6 del P.P.R., ricade per n. 2 aerogeneratori (SE-01 e SE-10 e relative piazzole), in tutto o in parte, all'interno di aree classificate come "vegetazione a macchia e in area umida", componente di paesaggio composta prevalentemente da essenze della macchia mediterranea. Le interferenze con il Progetto sono le seguenti:

Cartografia di riferimento: "ELB03b\_3 - Inquadramento su PPR - Componenti paesaggio ambientale."

Di seguito uno stralcio dell'elaborato ELB03b\_3 per ogni sito di installazione degli aerogeneratori.

### Aerogeneratori

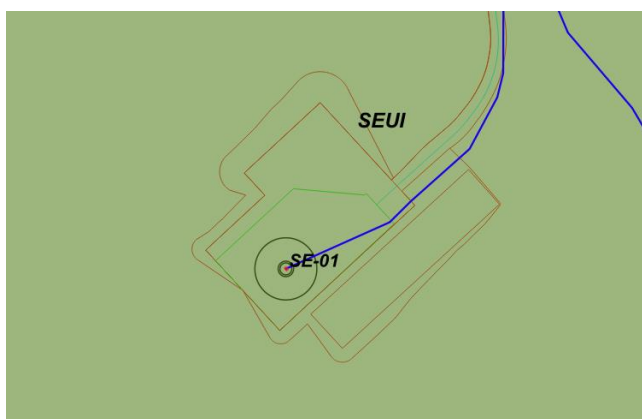

Fig. 24: Aerogeneratore SE-01 - Componente di Paesaggio e stato di fatto del sito

Le aree del sito di installazione dell'aerogeneratore SE-01, composte dalla fondazione, dalla piazzola di montaggio, dalla piazzola di stoccaggio pale e dalla piazzola in fase di esercizio, ricadono completamente all'interno della classificazione - Vegetazione a macchia in aree umide.

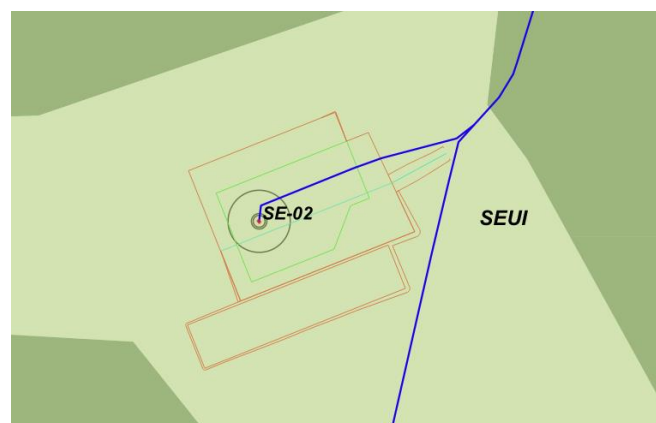

Fig. 25: Aerogeneratore SE-02 - Componente di Paesaggio e stato di fatto del sito

Le aree del sito di installazione dell'aerogeneratore SE-02, composte dalla fondazione, dalla piazzola di montaggio, dalla piazzola di stoccaggio pale e dalla piazzola in fase di esercizio, ricadono completamente all'interno della classificazione - Sugherete, castagneti e alberi da frutto. Si sottolinea che i sopralluoghi sia del

geologo che dell'archeologo **NON** hanno rilevato la presenza di alberi come risulta dalla fotografia riportata in Fig. 25.



*Fig. 26: Aerogeneratore SE-03 - Componente di Paesaggio e stato di fatto del sito*

Le aree del sito di installazione dell'aerogeneratore SE-03, composte dalla fondazione, dalla piazzola di montaggio, dalla piazzola di stoccaggio pale e dalla piazzola in fase di esercizio, ricadono completamente all'interno della classificazione - **Culture erbacee**, ad esclusione di circa 57 m<sup>2</sup> dell'area di stoccaggio delle pale che ricade all'interno della zona classificata - Vegetazione a macchia in aree umide.



*Fig. 27: Aerogeneratore SE-04 - Componente di Paesaggio e stato di fatto del sito*

Le aree del sito di installazione dell'aerogeneratore SE-04, composte dalla fondazione, dalla piazzola di montaggio, dalla piazzola di stoccaggio pale e dalla piazzola in fase di esercizio, ricadono completamente all'interno della classificazione - **Sugherete, castagneti e alberi da frutto**, ad esclusione di circa 150 m<sup>2</sup> della piazzola di montaggio che ricade all'interno della zona classificata - Vegetazione a macchia in aree umide.

Si sottolinea che i sopralluoghi sia del geologo che dell'archeologo **NON** hanno rilevato la presenza di alberi come risulta dalla fotografia di Fig. 27.

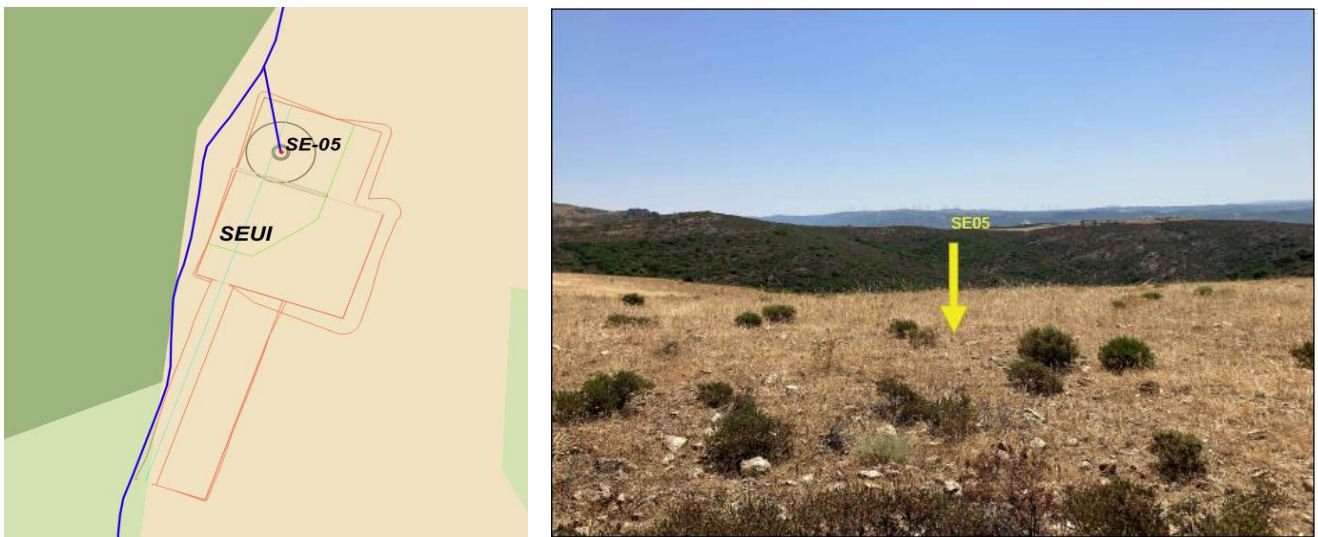

Fig. 28: Aerogeneratore SE-05 - Componente di Paesaggio e stato di fatto del sito

Le aree del sito di installazione dell'aerogeneratore SE-05, composte dalla fondazione, dalla piazzola di montaggio, dalla piazzola di stoccaggio pale e dalla piazzola in fase di esercizio, ricadono completamente all'interno della classificazione – **Culture erbacee**.

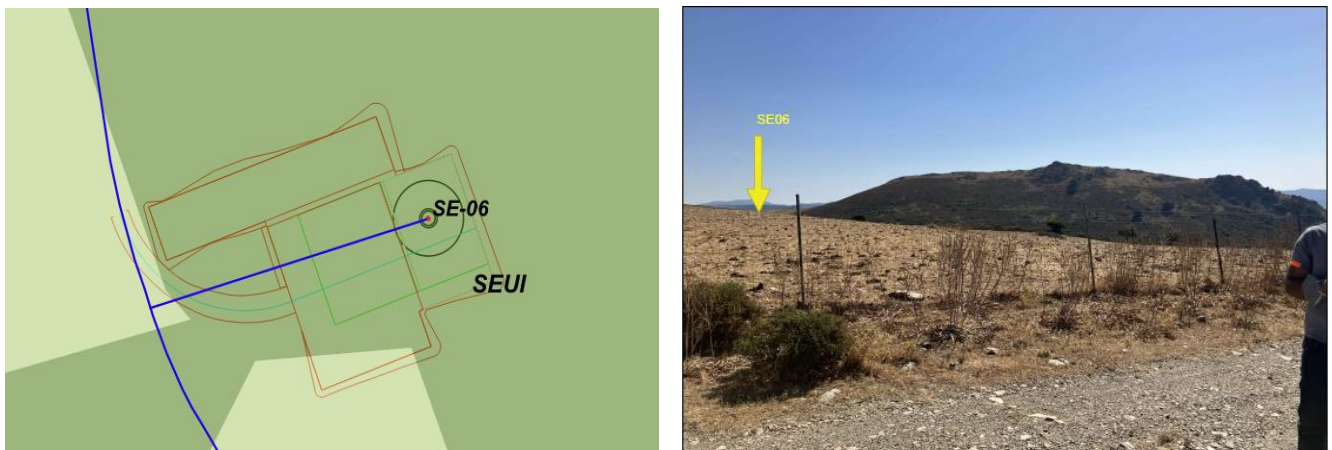

Fig. 29: Aerogeneratore SE-06 - Componente di Paesaggio e stato di fatto del sito

Le aree del sito di installazione dell'aerogeneratore SE-06, composte dalla fondazione, dalla piazzola di montaggio, dalla piazzola di stoccaggio pale e dalla piazzola in fase di esercizio, ricadono quasi completamente all'interno della classificazione - **Vegetazione a macchia in aree umide**, ad esclusione di circa 150 m<sup>2</sup> della piazzola di montaggio che ricade all'interno della zona classificata - Sugherete, castagneti e alberi da frutto.

Si sottolinea che i sopralluoghi sia del geologo che dell'archeologo NON hanno rilevato la presenza di alberi come risulta dalla fotografia di Fig. 29.



*Fig. 30: Aerogeneratore SE-07 - Componente di Paesaggio e stato di fatto del sito*

Le aree del sito di installazione dell'aerogeneratore SE-07, composte dalla fondazione, dalla piazzola di montaggio, dalla piazzola di stoccaggio pale e dalla piazzola in fase di esercizio, ricadono completamente all'interno della classificazione – **Culture erbacee**.



*Fig. 31: Aerogeneratore SE-08 - Componente di Paesaggio e stato di fatto del sito*

Le aree del sito di installazione dell'aerogeneratore SE-08, composte dalla fondazione, dalla piazzola di montaggio, dalla piazzola di stoccaggio pale e dalla piazzola in fase di esercizio, ricadono completamente all'interno della classificazione – **Praterie**.

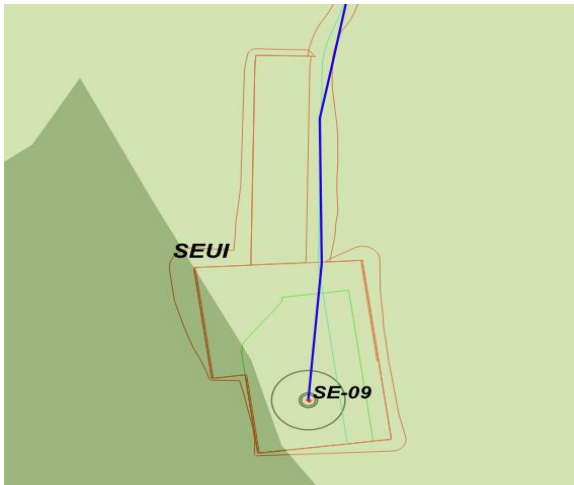

Fig. 32: Aerogeneratore SE-09 - Componente di Paesaggio e stato di fatto del sito

Le aree del sito di installazione dell'aerogeneratore SE-09, composte dalla fondazione, dalla piazzola di montaggio, dalla piazzola di stoccaggio pale e dalla piazzola in fase di esercizio, ricadono quasi completamente all'interno della classificazione – **Culture erbacee**, ad esclusione di circa 470 m<sup>2</sup> della piazzola di montaggio che ricade all'interno della zona classificata - Vegetazione a macchia in aree umide.

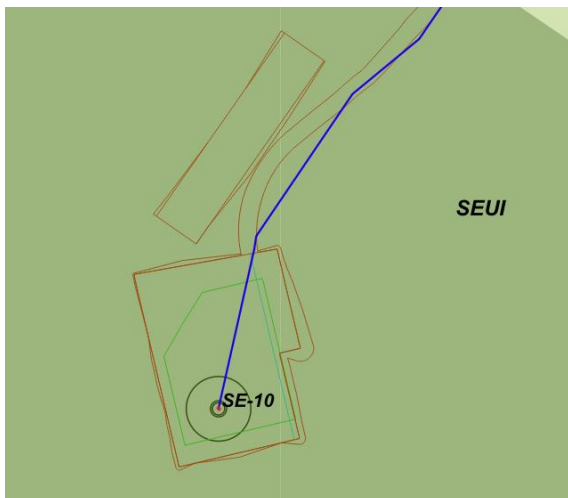
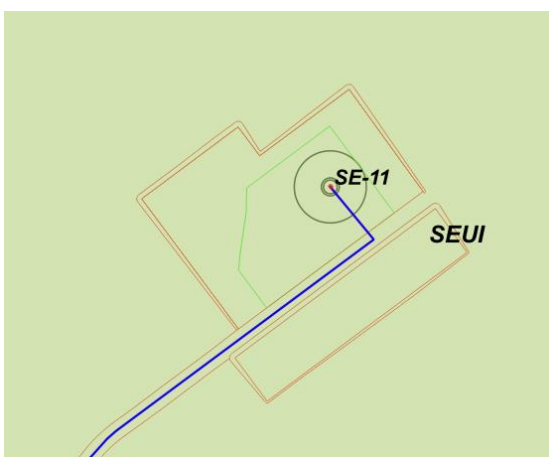

Fig. 33: Aerogeneratore SE-10 - Componente di Paesaggio e stato di fatto del sito

Le aree del sito di installazione dell'aerogeneratore SE-10, composte dalla fondazione, dalla piazzola di montaggio, dalla piazzola di stoccaggio pale e dalla piazzola in fase di esercizio, ricadono completamente all'interno della classificazione - Vegetazione a macchia in aree umide.



*Fig. 34: Aerogeneratore SE-11 - Componente di Paesaggio e stato di fatto del sito*

Le aree del sito di installazione dell'aerogeneratore SE-11, composte dalla fondazione, dalla piazzola di montaggio, dalla piazzola di stoccaggio pale e dalla piazzola in fase di esercizio, ricadono completamente all'interno della classificazione - Praterie.



*Fig. 35: Aerogeneratore SE-12 - Componente di Paesaggio e stato di fatto del sito*

Le aree del sito di installazione dell'aerogeneratore SE-12, composte dalla fondazione, dalla piazzola di montaggio, dalla piazzola di stoccaggio pale e dalla piazzola in fase di esercizio, ricadono completamente all'interno della classificazione – Praterie.

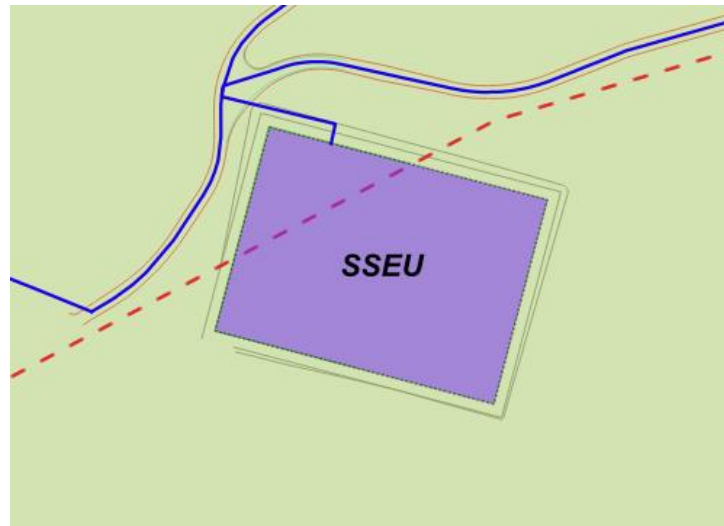

*Fig. 36: Sottostazione SE - Componente di Paesaggio*

Le aree del sito di installazione della Sottostazione Utente ricadono completamente all'interno della classificazione – Praterie.

Per approfondimenti cartografici si rimanda all'elaborato “ELB16 - Inquadramento fotografico posizionamento aerogeneratori”.

### **Cavidotti**

Per quanto concerne il percorso del cavidotto ricade prevalentemente al di fuori della zona identificata “Vegetazione a macchia e in area umida” ad eccezione delle seguenti tratte:

- Parte di cavidotto interno in Media Tensione interrato di collegamento tra gli aerogeneratori **SE-09** e **SE-04** per un tratto di 0,250 km;
- parte del cavidotto interno in Media Tensione interrato di collegamento tra gli aerogeneratori **SE-04** e **SE-03** per un tratto di 0,400 km;
- parte di cavidotto interno in Media Tensione interrato di collegamento tra gli aerogeneratori **SE-10** e **SE-08** per un tratto di 0,200 km;

- Parte di cavidotto interno in Media Tensione interrato di collegamento tra gli aerogeneratori **SE-08** e **SE-06**, per un tratto di 0,150 km.
- Parte di cavidotto interno in Media Tensione interrato di collegamento tra gli aerogeneratori **SE-05** e **SE-02**, per un tratto di 0,250 km.
- Parte di cavidotto interno in Media Tensione interrato di collegamento tra gli aerogeneratori **SE-02** e **SE-01**, per un tratto di 1,400 km.
- Parte di cavidotto interno in Media Tensione interrato di collegamento tra gli aerogeneratori **SE-06** e **SE-01**, per un tratto di 1,00 km.
- Parte di cavidotto interno in Media Tensione interrato di collegamento tra gli aerogeneratori **SE-03** e **SE-01**, per un tratto di 0,800 km.
- Parte di cavidotto interno in Media Tensione interrato di collegamento tra gli aerogeneratori **SE-01** e **Sottostazione SE**, per un tratto di 9,800 Km.

## Corsi d'acqua

Si riporta di seguito la tabella Tab.7: Attraversamenti, riepilogativa dei corsi d'acqua, dei punti precisi (individuati con le coordinate geografiche) degli attraversamenti e il tipo di cavi che lo attraverseranno sotterraneamente con tecnica T.O.C.

PARCO EOLICO SEDDA MEDDAU									
Attraversamenti corsi idrici superficiali e tipi di cavo elettrico									
Attraversamento	Denominazione	Latitudine N	Longitudine E	tratto n.	da	a	Formazione	tipo di cavo	provenienza
1	105015_FIUME_51673	39,794022	9,360408	18	INT08	SSEU	2x3x(1x630) mm <sup>2</sup> 3x3x(1x300) mm <sup>2</sup> 3x3x(1x300) mm <sup>2</sup>	ARG7HIR	Cabina Gruppo SE-01 Cabina Gruppo SE-06 Cabina Gruppo SE-03
2	Riu Serra	39,794499	9,359704						
3	Riu La Carda	39,800470	9,362760						
4	092112_FIUME_65396	39,775306	9,299689						
5	092112_FIUME_62890	39,763048	9,394822						
6	Riu Funtana Monte Enuxi	39,760789	9,306603						
7	092112_FIUME_35368	39,745271	9,326897						
8	Riu Mariuoi	39,702281	9,348923						
9	Fiume_62244	39,691958	9,363732						
10	Fiume_44397	39,691519	9,364600						

Tab. 7: Attraversamenti corsi idrici superficiali

**Solo per i tratti di nuova realizzazione il cavidotto, con il suo tratto in area identificata come “Vegetazione a macchia e in area umida” interferisce con alcune caratteristiche del Paesaggio ma solo durante la fase di costruzione.** Si rimanda alla relazione specialistica “REL18 - Relazione agro-forestale e pedologica”.

Tutte le aree dei siti di installazione degli aerogeneratori ricadono completamente all'esterno delle fasce di rispetto dei corsi d'acqua.

I cavidotti interni di Media Tensione interrati di collegamento tra le cabine di raccolta, poste all'interno delle piazzole di servizio degli aerogeneratori SE-01, SE-03 e SE-06 confluiscono in un unico scavo che arriverà sino alla Sottostazione Utente.

Nel tratto n.18, da INT08 (intersezione 08) a SSEU (Sottostazione Utente) si incontrano alcuni punti ricadenti all'interno della fascia di rispetto dei 150 m di alcuni corsi d'acqua censiti in base all'art. 142 della 42/90, ovvero: **Riu Giurtala, Riu Genna e Mori, Riu Sa Rutt E S Era, 092112\_Fiume\_38677, 05015\_Fiume\_68474 e Riu Arcu.** I relativi attraversamenti saranno eseguiti con la tecnica sistema T.O.C.

Di seguito si riportano le immagini degli attraversamenti e fasce di rispetto, facendo riferimento alla suindicata Tab. 7: Attraversamento corsi idrici superficiali, agli elaborati grafici “ELB.PE.01i-N - Tavola ed elenco attraversamenti MT” e “ELB.PE.01i-S - Tavola ed elenco attraversamenti MT”.



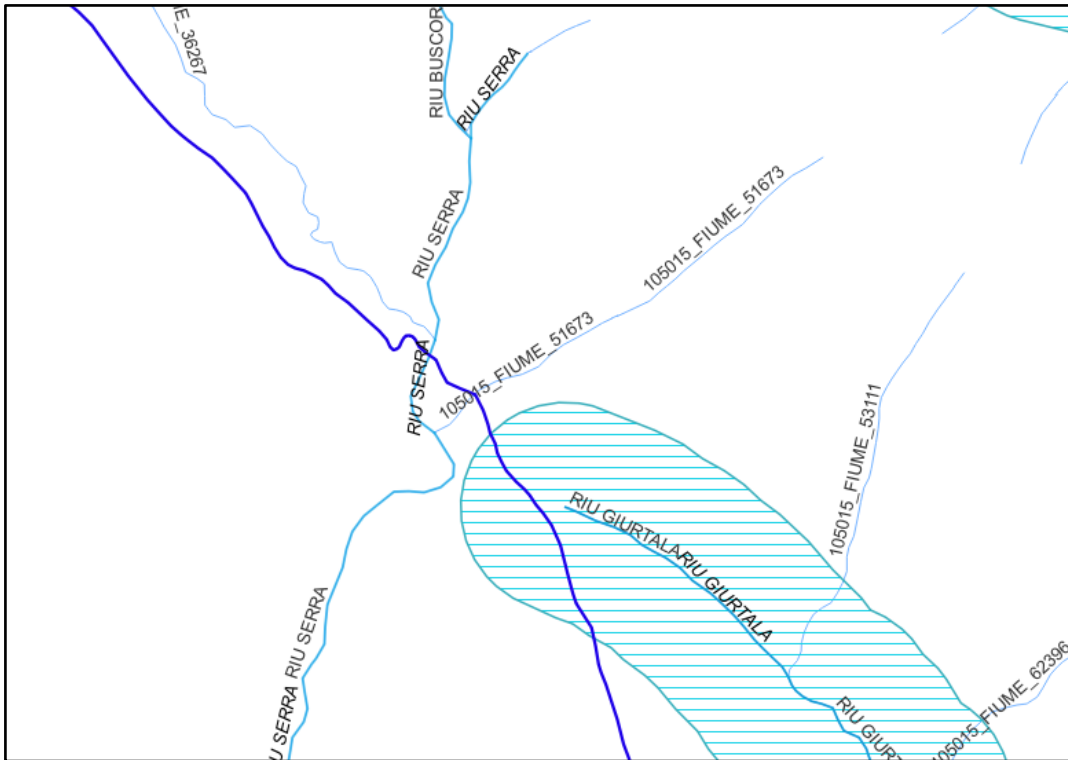

Fig. 37: cavidotto interrato tratto n.18 - attraversamenti TOC n.1 e TOC n.2

In questa porzione si evidenziano anche gli attraversamenti del Riu Serra, (identificato attraversamento TOC n.2) e il corso d'acqua nominato 105015\_Fiume\_51673 (identificato attraversamento TOC n.1). Inoltre, si riscontra che una porzione del cavidotto ricade nella fascia di rispetto dei 150 m (Riu Giurtala) senza attraversamento del corso d'acqua.

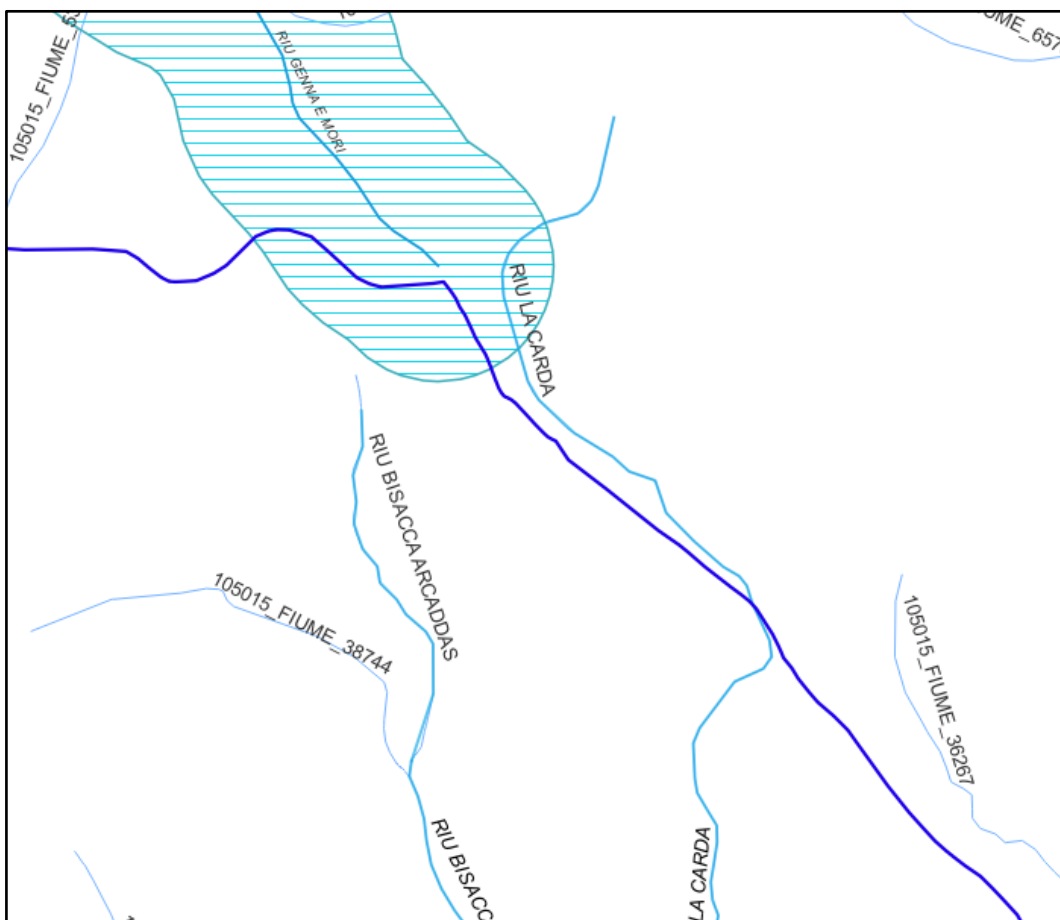

Fig. 38: cavidotto interrato tratto n.18 - attraversamento TOC n.3

In questa porzione si evidenziano gli attraversamenti del Riu La Carda (identificato attraversamento TOC n.3). Inoltre, si riscontra che una porzione del cavidotto ricade nella fascia di rispetto dei 150 m (Riu Genna e Mori) senza attraversamento del corso d'acqua.

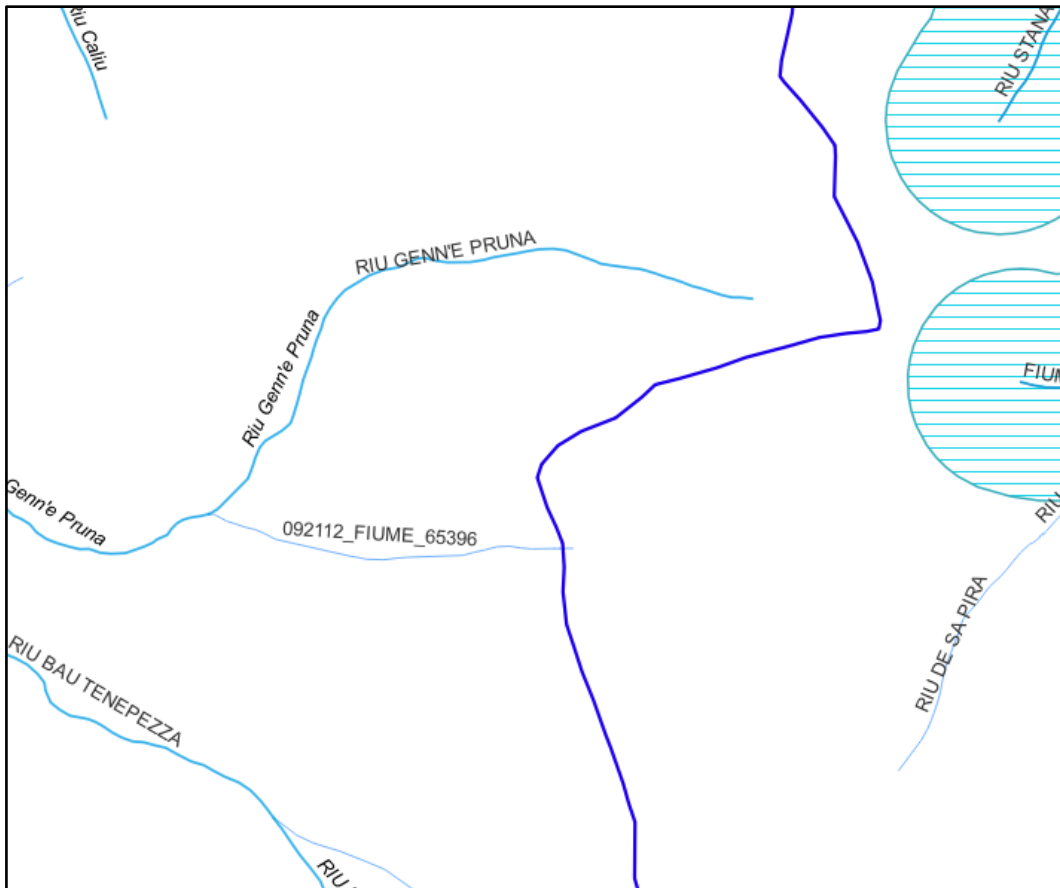

Fig. 39: cavidotto interrato tratto n.18 - attraversamento TOC n.4

In questa porzione si evidenzia l'attraversamento del corso d'acqua nominato 092112\_Fiume\_65396 (identificato attraversamento TOC n.4).

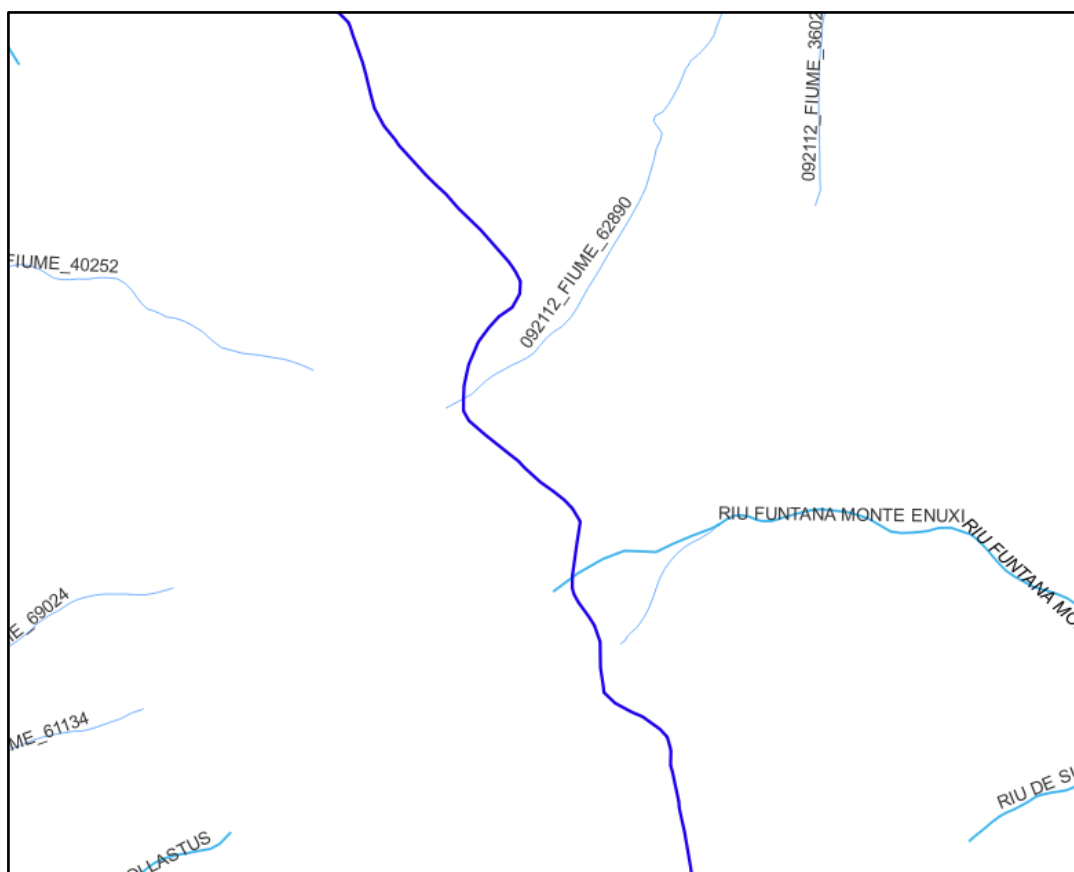

Fig. 40: cavidotto interrato tratto n.18 - attraversamenti TOC n.5 e TOC n. 6

In questa porzione si evidenziano gli attraversamenti del Riu Fontana Monte Enuxi, (identificato attraversamento TOC n.6) e il corso d’acqua nominato 092112\_Fiume\_62890 (identificato attraversamento TOC n.5).

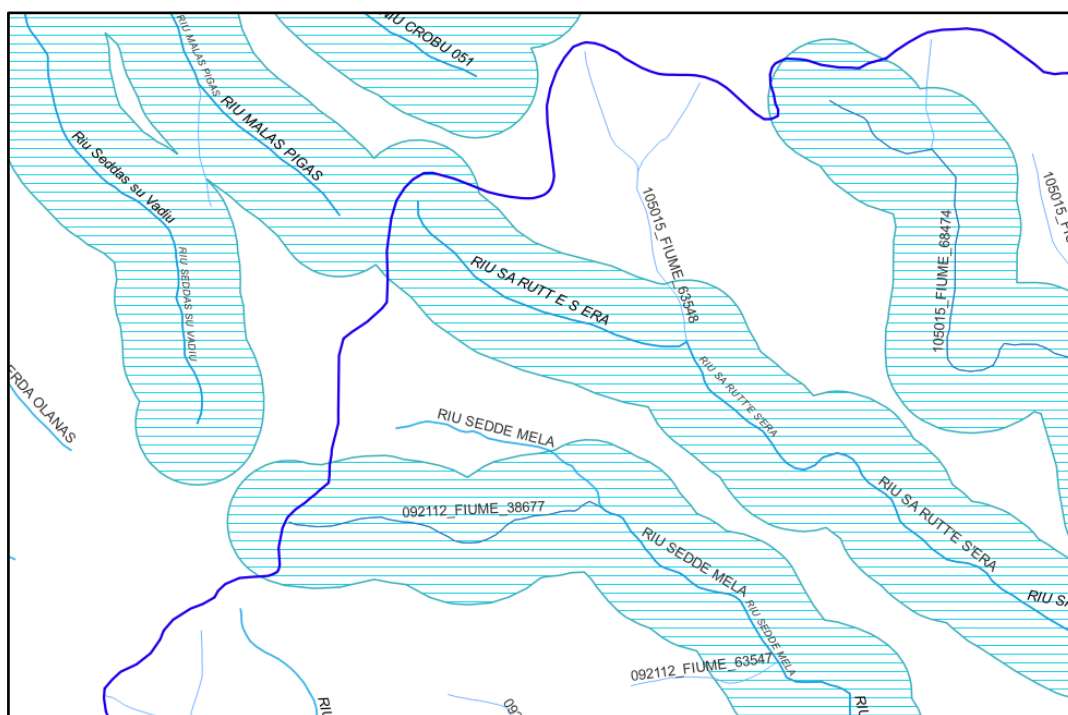

Fig. 41: cavidotto interrato tratto n.18 - attraversamenti fasce di rispetto 092112\_Fiume\_38677, il Riu Sa Rutt E S Era e 105015\_Fiume\_68474

In questa porzione si evidenziano gli attraversamenti delle sole fasce di rispetto dei corsi d’acqua: 092112\_Fiume\_38677, il Riu Sa Rutt E S Era e 105015\_Fiume\_68474.

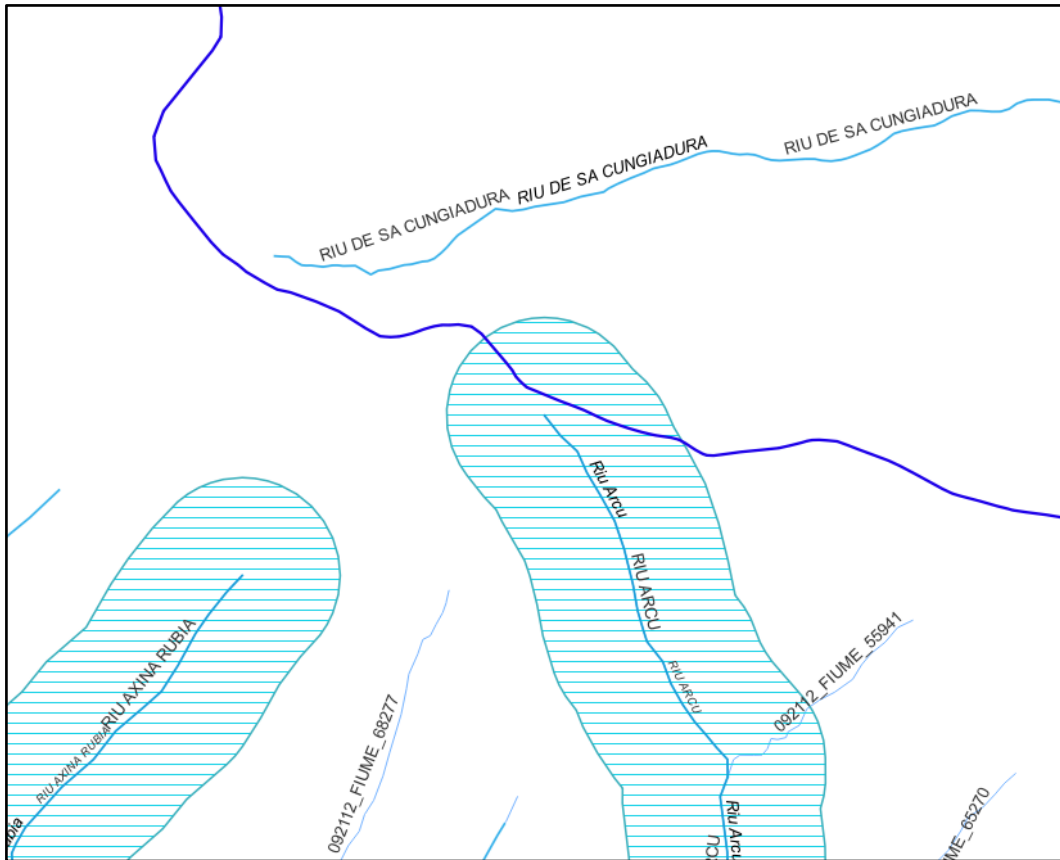

Fig. 42: cavidotto interrato tratto n.18 – attraversamento fascia di rispetto Riu Arcu

In questa porzione si evidenzia l’attraversamento della sola fascia di rispetto del Riu Arcu.

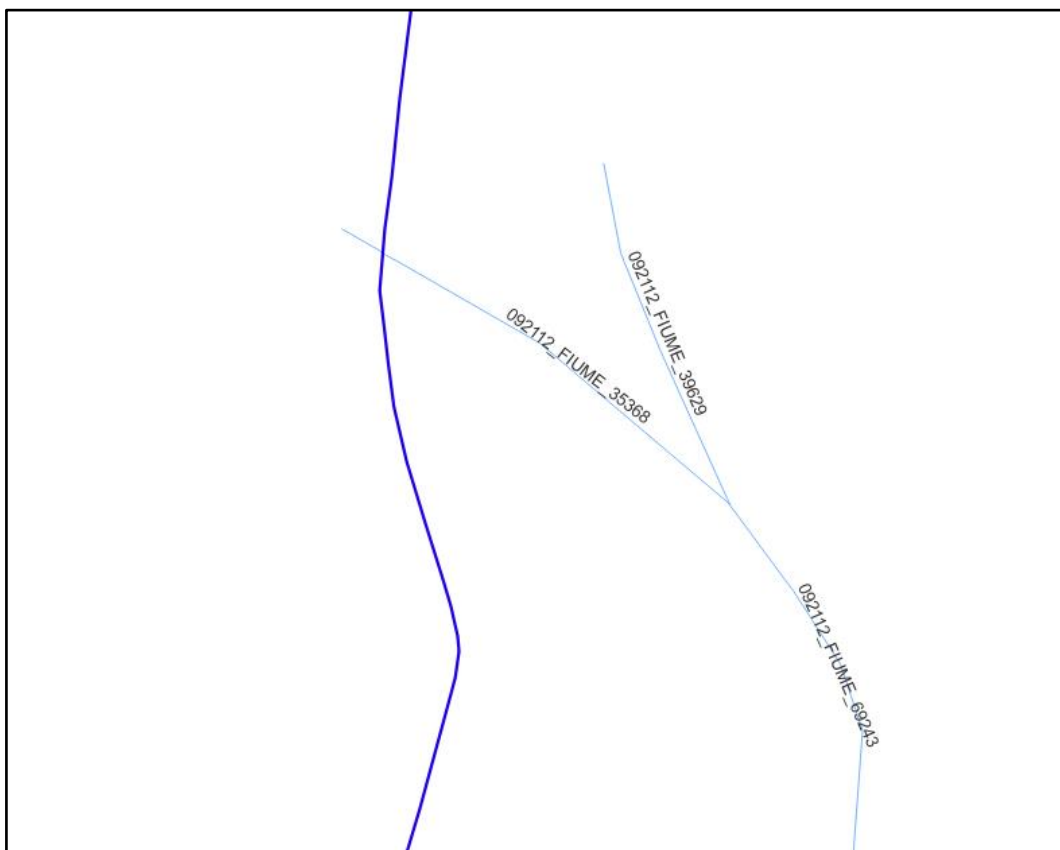
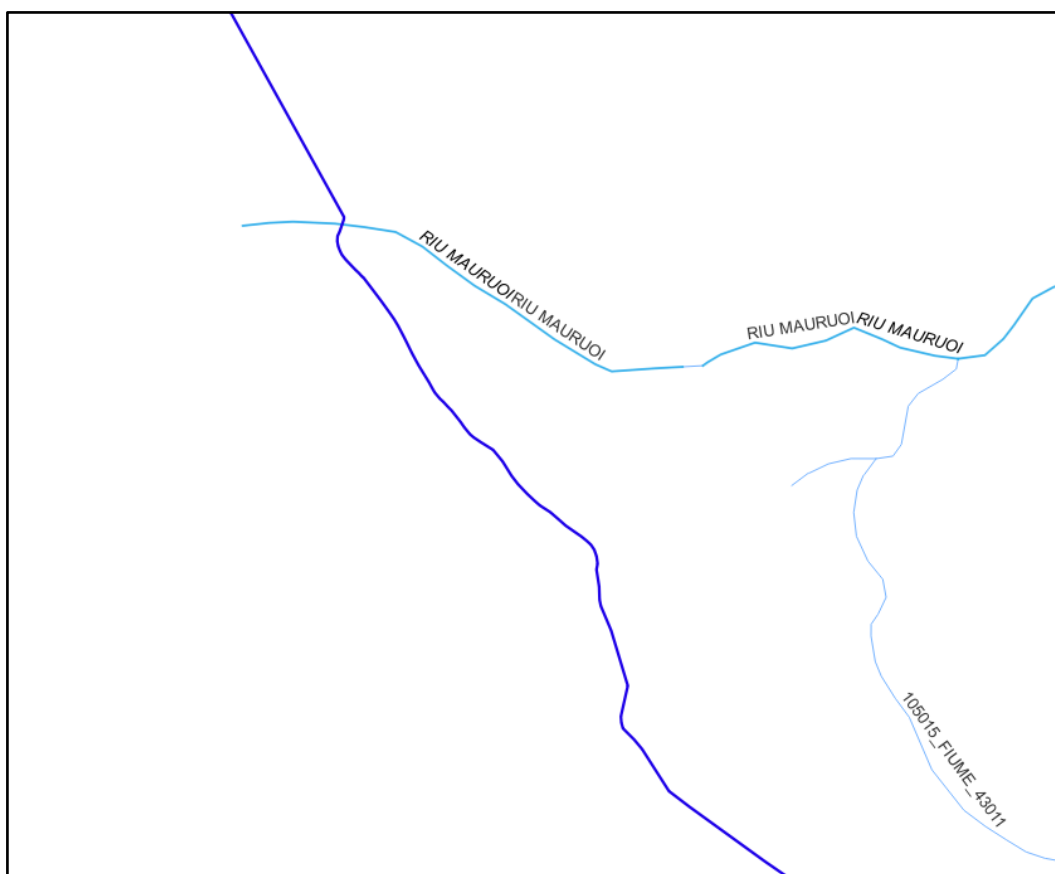

Fig. 43:: cavidotto interrato tratto n.18 - attraversamento TOC n.7

In questa porzione si evidenzia l’attraversamento del corso d’acqua nominato 092112\_Fiume\_35368 (identificato attraversamento TOC n.7).



*Fig. 44: cavidotto interrato tratto n.18 - attraversamento TOC n.8*

In questa porzione si evidenzia l'attraversamento del Riu Mauruoi (identificato attraversamento TOC n.8).



*Fig. 45: cavidotto interrato tratto n.18 - attraversamento TOC n.9 e TOC n.10*

In questa porzione si evidenziano gli attraversamenti dei corsi d'acqua 09110\_Fiume\_62244 (identificato attraversamento TOC n.9) e il corso d'acqua nominato 105015\_Fiume\_44397 (identificato attraversamento TOC

n.10).

**Si precisa che tutti gli elettrodotti interrati, ovvero i cavidotti che saranno posti lungo le strade Comunali o stradelle interpoderali esistenti NON alterano il Paesaggio per cui NON devono essere considerati quali alterazioni ai sensi degli artt. 22, 23 e 24 delle NTA.**

**Solo per i tratti di nuova realizzazione il cavidotto, con il suo tratto in area identificata come “Vegetazione a macchia e in area umida” “altera” il Paesaggio ma solo durante la fase di costruzione.**

Nella relazione “REL18 - Relazione agro-forestale e pedologica” redatta dal Dottore Agronomo Vincenzo Sechi sono contenute le fotografie dei siti di installazione in questione e quindi **l’effettiva situazione agronomica delle aree di pertinenza degli aerogeneratori citati.**

Nessuna area naturale e seminaturale con presenza di aree boscate e vegetazione a macchia agroforestale è interessata dal layout del Parco Eolico Sedda Meddau.

**Nessuna fondazione e relative piazzole di montaggio (temporaneo) “Area B”, piazzole di stoccaggio aerogeneratori “Area C”, così come la piazzola nella fase di esercizio “Area D”, in quanto all’interno dell’Area D ricadono all’interno della fascia di tutela dei citati corsi d’acqua.**

**Il cavidotto di trasporto dell’energia elettrica prodotta, nel suo percorso, attraversa le fasce di rispetto dei 150 m ma non i citati corsi d’acqua censiti in base all’art. 142, NON altera il Paesaggio, per cui non deve essere considerato quale alterazione ai sensi degli artt. 22, 23 e 24 delle NTA.**

Dal punto di vista normativo la sovrapposizione delle opere con la Fascia di tutela del **Riu Giurtala, Riu Genna e Mori, Riu Sa Rutt E S Era, 092112\_Fiume\_38677, 05015\_Fiume\_68474** e **Riu Arcu** è ricompresa nelle disposizioni del D.P.R. n.31 del 2017 Allegato A che **esclude** dall’obbligo di acquisire l’autorizzazione paesaggistica alcune categorie di interventi, tra cui le opere di connessione realizzate in cavo interrato. In particolare, al punto A15 si riporta lo stralcio *“fatte salve le disposizioni di tutela dei beni archeologici nonché le eventuali specifiche prescrizioni paesaggistiche relative alle aree di interesse archeologico di cui all’art. 149, comma 1, lettera m) del Codice, la realizzazione e manutenzione di interventi nel sottosuolo che non comportino la modifica permanente della morfologia del terreno e che non incidano sugli assetti vegetazionali, quali: volumi completamente interrati senza opere in soprasuolo; condotte forzate e reti irrigue, pozzi ed opere di presa e prelievo da falda senza manufatti emergenti in soprassuolo; impianti geotermici al servizio di singoli edifici; serbatoi, cisterne e manufatti consimili nel sottosuolo; **tratti di canalizzazioni, tubazioni o cavi interrati per le reti di distribuzione locale di servizi di pubblico interesse** o di fognatura senza realizzazione di nuovi manufatti emergenti in soprasuolo o dal piano di campagna; l’allaccio alle infrastrutture a rete. Nei casi sopraelencati è consentita la realizzazione di pozzetti a raso emergenti dal suolo non oltre i 40 cm”.*

Si riporta di seguito la tabella Tab.8 riepilogativa delle tratte e sezioni dei cavi elettrici di collegamento interrati. Sono indicati il numero della tratta, da dove inizia e dove finisce, il tipo di cavo, la provenienza e la lunghezza.

PARCO EOLICO SEDDA MEDDAU						
Tratte, tipi di cavo elettrico, lunghezze e tipi di scavo						
n. tratta	da	a	Formazione cavo (Aerogeneratore)	Tipo di cavo	Lunghezza [m]	Sezione tipo, profondità di posa[m]
1	SE-07	INT01	1x(3x150) mm <sup>2</sup> (SE-07)	ARG7H1RX	540	tipo 1, profondità di posa 1,1m
2	SE-05	INT01	1x(3x120) mm <sup>2</sup> (SE-05)	ARG7H1RX	30	tipo 1, profondità di posa 1,1m
3	INT01	INT02	1x(3x150) mm <sup>2</sup> (SE-07)	ARG7H1RX	710	tipo 1, profondità di posa 1,1m
			1x(3x120) mm <sup>2</sup> (SE-05)	ARG7H1RX	710	
4	SE-02	INT02	1x(3x95) mm <sup>2</sup> (SE-02)	ARG7H1RX	80	tipo 1, profondità di posa 1,1m
5	INT02	INT03	1x(3x150) mm <sup>2</sup> (SE-07)	ARG7H1RX	770	tipo 1, profondità di posa 1,1m
			1x(3x120) mm <sup>2</sup> (SE-05)	ARG7H1RX	770	
			1x(3x95) mm <sup>2</sup> (SE-02)	ARG7H1RX	770	
6	SE-10	INT04	1x(3x95) mm <sup>2</sup> (SE-10)	ARG7H1RX	680	tipo 1, profondità di posa 1,1m
7	SE-08	INT04	1x(3x95) mm <sup>2</sup> (SE-08)	ARG7H1RX	120	tipo 1, profondità di posa 1,1m
8	INT04	INT05	1x(3x95) mm <sup>2</sup> (SE-10)	ARG7H1RX	770	tipo 1, profondità di posa 1,1m
			1x(3x95) mm <sup>2</sup> (SE-08)	ARG7H1RX	770	
9	SE-06	INT05	1x(3x95) mm <sup>2</sup> (SE-10)	ARG7H1RX	100	tipo 2, profondità di posa 1,5m
			1x(3x95) mm <sup>2</sup> (SE-08)	ARG7H1RX	100	
			3x(3x300) mm <sup>2</sup> (Cabina Gruppo SE-06)	ARG7H1R	100	
10	INT05	INT03	3x(3x300) mm <sup>2</sup> (Cabina Gruppo SE-06)	ARG7H1R	1100	tipo 2, profondità di posa 1,5m
11	SE-09	INT06	1x(3x120) mm <sup>2</sup> (SE-09)	ARG7H1RX	1350	tipo 1, profondità di posa 1,1m
12	SE-04	INT06	1x(3x95) mm <sup>2</sup> (SE-04)	ARG7H1RX	190	tipo 1, profondità di posa 1,1m
13	INT06	INT07	1x(3x120) mm <sup>2</sup> (SE-09)	ARG7H1RX	1150	tipo 1, profondità di posa 1,1m
			1x(3x95) mm <sup>2</sup> (SE-04)	ARG7H1RX	1150	
14	SE-03	INT07	1x(3x120) mm <sup>2</sup> (SE-09)	ARG7H1RX	20	tipo 2, profondità di posa 1,5m
			1x(3x95) mm <sup>2</sup> (SE-04)	ARG7H1RX	20	
			3x(3x300) mm <sup>2</sup> (Cabina Gruppo SE-03)	ARG7H1R	20	
15	INT07	INT03	3x(3x300)mm <sup>2</sup> (Cabina Gruppo SE-03)	ARG7H1R	790	tipo 2, profondità di posa 1,5m
16	INT03	INT08	1x(3x150) mm <sup>2</sup> (SE-07)	ARG7H1RX	790	tipo 3, profondità di posa 1,5m
			1x(3x120) mm <sup>2</sup> (SE-05)	ARG7H1RX	790	
			1x(3x95) mm <sup>2</sup> (SE-02)	ARG7H1RX	790	
			3x(3x300) mm <sup>2</sup> (Cabina Gruppo SE-06)	ARG7H1R	790	
			3x(3x300) mm <sup>2</sup> (Cabina Gruppo SE-03)	ARG7H1R	790	
17	SE-01	INT08	1x(3x150) mm <sup>2</sup> (SE-07)	ARG7H1RX	120	tipo 5, profondità di posa 1,5m
			1x(3x120) mm <sup>2</sup> (SE-05)	ARG7H1RX	120	
			1x(3x95) mm <sup>2</sup> (Aerogeneratore SE-02)	ARG7H1RX	120	
			2x3x(1x630) mm <sup>2</sup> (Cabina Gruppo SE-01)	ARG7H1R	120	
18	INT08	SSEU	2x3x(1x630) mm <sup>2</sup> (Cabina Gruppo SE-01)	ARG7H1R	25760	tipo 4, profondità di posa 1,5m
			3x(3x300) mm <sup>2</sup> (Cabina Gruppo SE-06)	ARG7H1R	25760	
			3x(3x300) mm <sup>2</sup> (Cabina Gruppo SE-03)	ARG7H1R	25760	
19	SE-11	SSEU	1x(3x95) mm <sup>2</sup> (SE-11)	ARG7H1RX	210	tipo 1, profondità di posa 1,1m
20	SE-12	SSEU	1x(3x95) mm <sup>2</sup> (SE-12)	ARG7H1RX	760	tipo 1, profondità di posa 1,1m

Tab. 8: Tratte e sezioni cavidotti

Sono presenti torrenti e corsi d'acqua secondari non vincolati dalla fascia di rispetto dell'art. 142 del Codice Urbani come il riu Mauruoi, il riu Abbelada, il riu Tradalla, il riu Tuvara, il riu Baurulesu, il riu Pauli Longi e alcuni corsi d'acqua di minore entità, classificati es. Elemento idrico Strahler: Fiume\_092112 NB denominato "Fiume" pur non essendo, anche a fronte di sopralluogo visivo in sito, un corso d'acqua con effluente permanente, ma bensì alvei asciutti per la maggior parte dell'anno, quindi a carattere stagionale e, in molti casi, anche di difficile individuazione.

**Alcuni tratti di cavidotto di trasporto dell'energia elettrica prodotta, nel loro percorso, se non posti a lato della sede stradale, attraversano i citati corsi d'acqua.**

Tali attraversamenti saranno realizzati con la tecnica della Trivellazione teleguidata (TOC), utilizzata per realizzare gli attraversamenti del cavidotto di corpi idrici aventi una certa larghezza. La TOC consiste essenzialmente nella realizzazione di un cavidotto sotterraneo mediante una trivellazione eseguita da una apposita macchina, la quale permette di controllare l'andamento plano-altimetrico per mezzo di un radio-controllo. Questa tecnica garantisce la tutela del paesaggio idraulico e azzera il disturbo naturalistico delle aree attraversate.

Nel successivo paragrafo 5.4 di pag. 78 sono riportate le tecniche di realizzazione della trivellazione teleguidata (T.O.C.)

Nelle Fig. 46, 47, 48 e 49: Attraversamenti corpi idrici superficiali dei cavidotti - area Nord, area Centro e area Sud sono evidenziati su carta altimetrica gli attraversamenti suddivisi nelle tre aree Nord, Centro e Sud data la vastità delle aree interessate.

Per chiarezza di lettura, si rimanda agli elaborati grafici “ELB.PE.01i-N - Tavola ed elenco attraversamenti MT” e “ELB.PE.01i-S - Tavola ed elenco attraversamenti MT”.

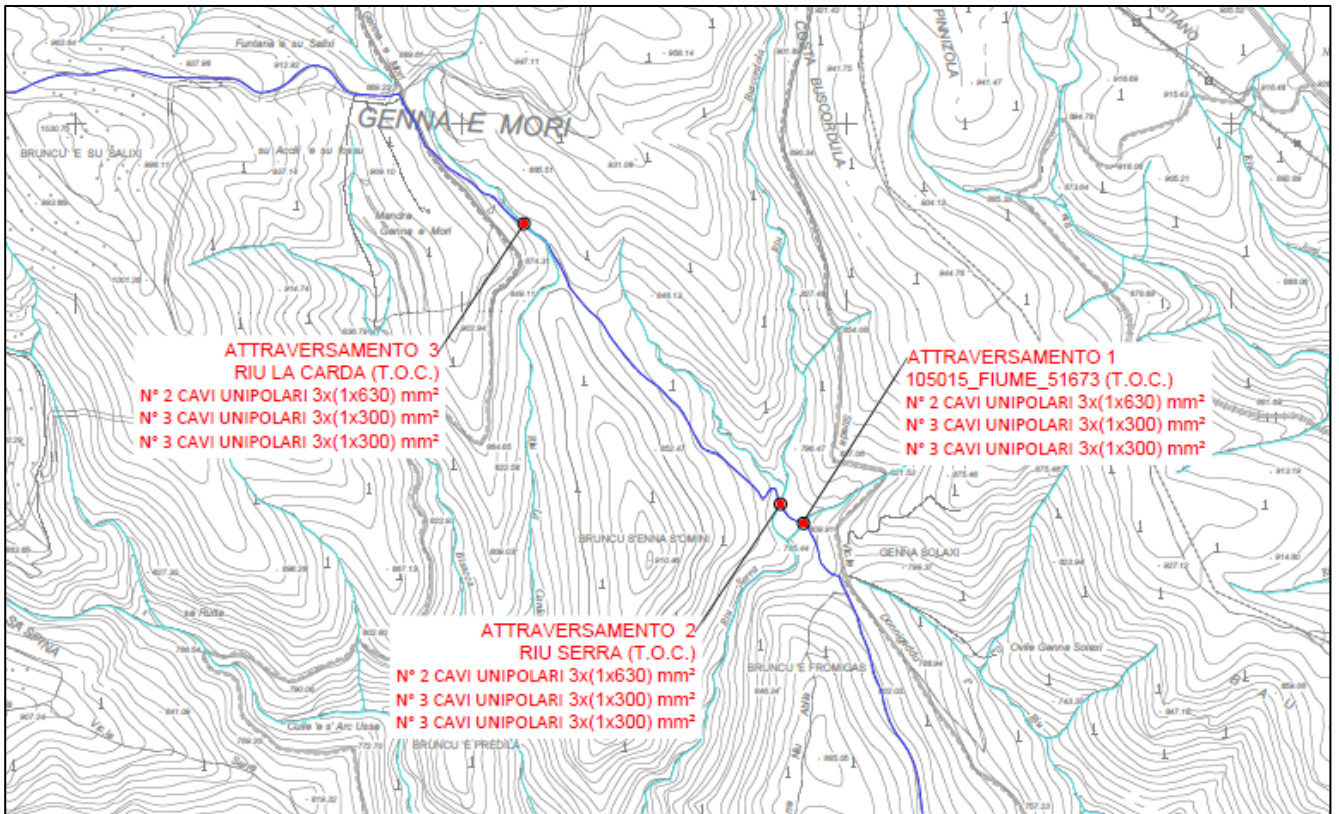

Fig. 46: Attraversamenti corpi idrici superficiali dei cavidotti - *area Nord* – attraversamenti 1,2, 3 (T.O.C.)



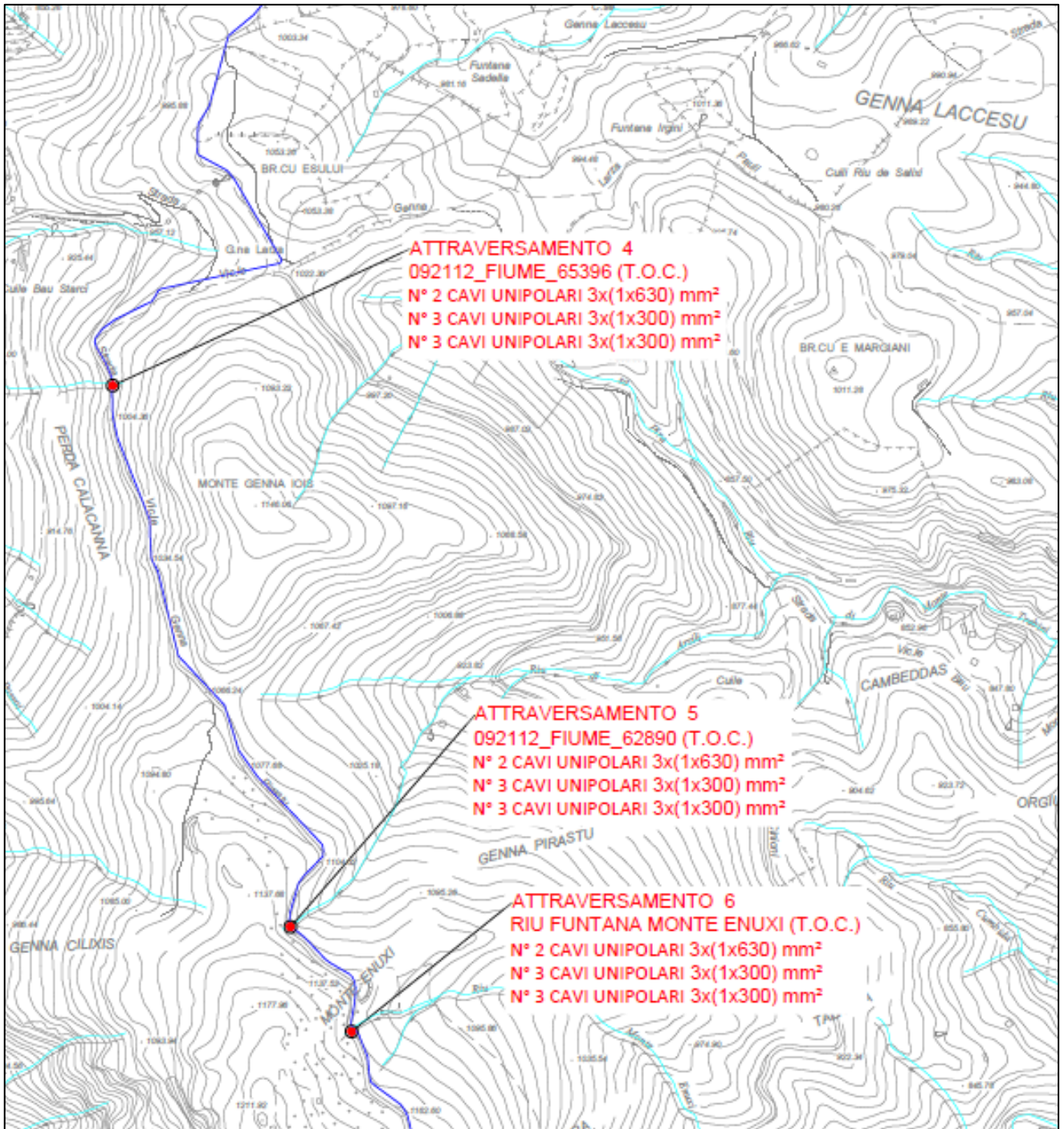

Fig. 47: Attraversamenti corpi idrici superficiali dei cavidotti - *area Nord* – attraversamenti 4,5, 6 (T.O.C.)

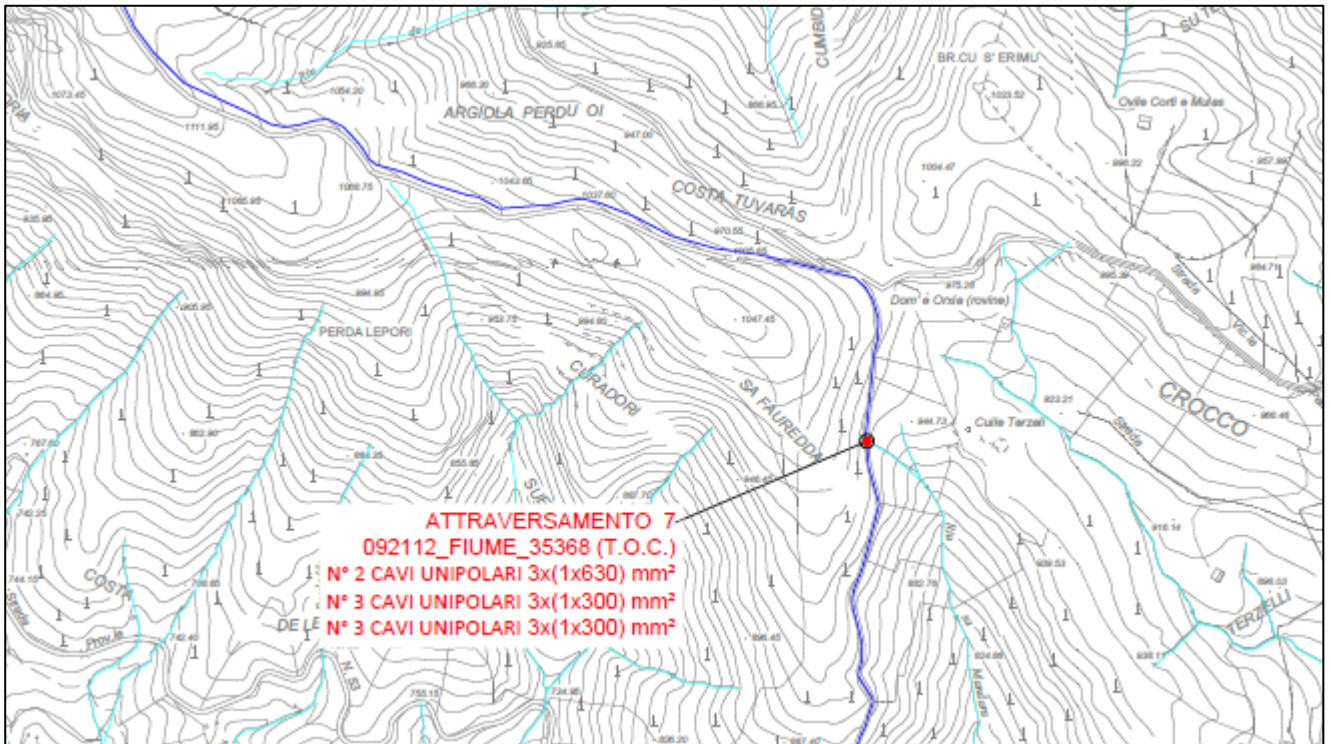

Fig. 48: Attraversamenti corpi idrici superficiali dei cavidotti - **area Nord** – attraversamento 7 (T.O.C.)

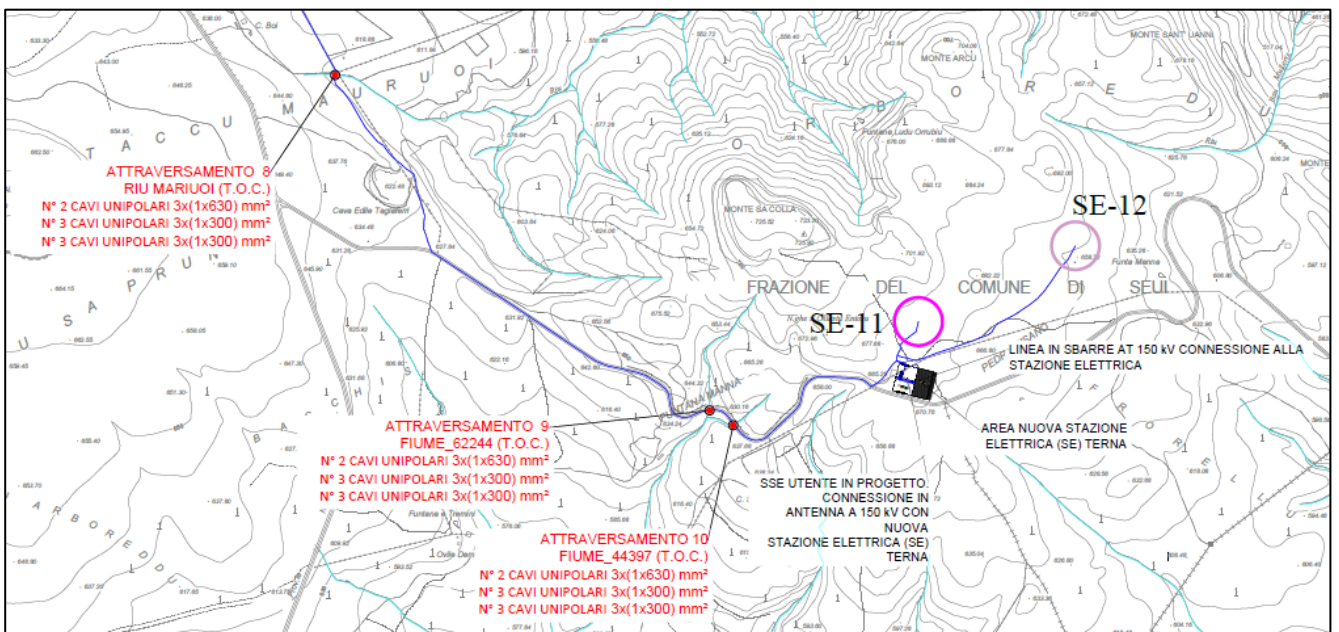

Fig. 49: Attraversamenti corpi idrici superficiali dei cavidotti - **area Sud** – attraversamenti 8, 9, 10 (T.O.C.)

#### 5.3.1.4. Assetto storico culturale

L'art. 47 del P.P.R. definisce l'assetto storico culturale come costituito dalle aree e dagli immobili, siano essi edifici o manufatti, che caratterizzano l'antropizzazione del territorio a seguito di processi storici di lunga durata e, al comma 2 si riporta:

2. Rientrano nell'assetto territoriale storico culturale regionale le seguenti categorie di beni paesaggistici:

- a. gli immobili e le aree di notevole interesse pubblico tutelati ai sensi dell'art. 136 del D.Lgs. 22.1.04, n. 42 e successive modificazioni;
- b. le zone di interesse archeologico tutelate ai sensi dell'art. 142, comma 1, lett. m, del D.Lgs. 22.1.04, n. 42 e successive modificazioni;
- c. gli immobili e le aree tipizzati, individuati nella cartografia del P.P.R. di cui all'art. 5 e nell'Allegato 3, sottoposti a tutela dal Piano Paesaggistico, ai sensi dell'art. 143, comma 1, lett. i, del D.Lgs. 22.1.04, n. 42 e successive modificazioni e precisamente:

d. Aree caratterizzate da edifici e manufatti di valenza storico culturale, così come elencati nel successivo art. 48 comma 1, lett. a.;

e. Aree caratterizzate da insediamenti storici, di cui al successivo art. 51.

3. e seguenti: ... Omissis ...

Con D.G.R. n.39/1 del 10 Ottobre 2014 è stato approvato il repertorio del Mosaico dei Beni Paesaggistici, aggiornato in data 31 marzo 2017 in cui sono classificati e distinti i seguenti:

- Beni culturali di natura archeologica, vincolati con specifico provvedimento amministrativo ai sensi della parte II del D.Lgs. 42/2004 e ss.mm.ii.;
- Beni culturali di natura architettonica, vincolati con specifico provvedimento amministrativo ai sensi della parte II del D.Lgs. 42/2004 e ss.mm.ii.;
- Beni identitari, di carattere non archeologico, tipizzati e individuati dal P.P.R.;
- Beni paesaggistici, di carattere archeologico o architettonico, tipizzati e individuati dal P.P.R.;
- Beni paesaggistici o identitari per i quali è stata proposta l'insussistenza del vincolo paesaggistico o identitario a seguito della procedura di copianificazione svolta ai sensi dell'art. 49 delle NTA del P.P.R.

In riferimento alla relazione ELB.VPIA.01 – Verifica preventiva di interesse archeologico si riportano qui di seguito le tabelle Tab. 9 e Tab. 10, riepilogative delle emergenze individuate sia per le aree di servizio e le fondazioni degli aerogeneratori, per la Sottostazione Utente 30/150kV sia per i percorsi, le stradelle e cavidotti:

<b>Parco Eolico Sedda Meddau</b>				
	<b>aree e torre eolica</b>	<b>strutture o materiale archeologico nell'intorno</b>		<b>Seui</b>
<b>ID</b>	<b>Località</b>	<b>U.R. raggio 150m</b>	<b>U.R. raggio 500m</b>	<b>grado di rischio</b>
SE01	Arcu E Fromigas	nessuno	Strutture capannicole segnalate alla SABAP CA-OR	medio
SE02	Pirastu E Pranu	nessuno	nessuno	medio
SE03	Cuccurus e Ferru	nessuno	Nuraghe Salei e strutture capannicole	medio
SE04	Genna È Fustis	nessuno	nessuno	medio
SE05	Br.cu È Murtas	nessuno	nessuno	medio
SE06	Genna Argiola	nessuno	Strutture capannicole segnalate alla SABAP CA-OR	medio
SE07	Br.cu È Murtas	nessuno	nessuno	medio
SE08	Genna Argiola Jossu	nessuno	nessuno	medio
SE09	Sedda È Sassu	nessuno	nessuno	medio
SE10	Ghidoi	nessuno	nessuno	medio
SE11	Prorello	Nuraghe S'ollastu Entosu	nessuno	alto
SE12	Prorello	presente materiale in dispersione	nessuno	alto

Tab. 9: emergenze archeologiche nell'ambito delle aree di servizio e delle torri del Parco Eolico Sedda Meddau

PARCO EOLICO SEDDA MEDDAU						
Viabilità e cavidotti				Percorsi e condizioni		
ID Tratto	Lunghezza (m)	Località: da ...	a..., verso ...	Stato di fatto	strutture o materiale archeologico lungo il percorso	grado di rischio
I	2 920	SE-01 - INT03	SE-07	pista rurale esistente + tratto nuova realizzazione	strutture murarie circolari segnalate, materiale ceramico di età storica, schegge di ossidiana in dispersione (Seui); visibilità scarsa	medio
II	1 516	SE-10	SE-06	pista rurale esistente + tratto nuova realizzazione	strutture murarie circolari segnalate, materiale ceramico di età storica, schegge di ossidiana in dispersione (Seui); visibilità scarsa	medio
III	1 100	SE-06	INT03	pista rurale esistente	strutture murarie circolari segnalate, materiale ceramico di età storica, schegge di ossidiana in dispersione (Seui); visibilità scarsa	medio
IV	793	INT03	SE-03	pista rurale esistente + tratto nuova realizzazione	strutture murarie circolari segnalate, materiale ceramico di età storica, schegge di ossidiana in dispersione (Seui); visibilità scarsa Nuraghe Salei + insediamento nuragico (Seui), visibilità sufficiente	medio
V	1 323	SE-03	SE-04	pista rurale esistente + tratto nuova realizzazione/ripristinare	Dispersione ossidiana e frammenti di ceramica di varie epoche Nuraghe Salei + insediamento nuragico (Seui); visibilità sufficiente	medio
VI	1.420 ca.	SE-04	SE-09	pista rurale esistente + tratto nuova realizzazione/ripristinare	Dispersione discontinua di materiale ceramico di varie epoche; presenza di strutture potenzialmente antiche; visibilità scarsa	medio
VII	2 410	SE-01	Attraversamento 2	pista rurale esistente	Indiziato ma non determinabile in modo definitivo, presenza di siti archeologici nelle vicinanze; visibilità scarsa	medio
VIII	951 ca.	Attraversamento 2	Attraversamento 3	pista rurale esistente	Nuraghe S'Enna s'Omini (Seui)	alto

IX	7.400 ca.	Attraversamento 3	Direzione Esterzili est, corrispondenza con sito n. 38 da Template	pista rurale esistente + strada asfaltata Seui-Lanusei	Non determinabile e dispersione materiale discontinuo; visibilità scarsa	medio
XI	1.710 ca.	Direzione Esterzili est, corrispondenza con sito n. 38 da Template	Attraversamento 4	strada asfaltata Seui-Lanusei + SP 53	Indiziato ma non determinabile in modo definitivo, presenza di siti archeologici nelle vicinanze (oltre 500 m); Ch. S. Maria, Ch. San Michele (Esterzili) e toponimi indiziari; visibilità scarsa	medio
XII	1.547 ca.	Attraversamento 4	Attraversamento 5	Strada asfaltata SP 53	Indiziato da ritrovamenti diffusi ma non determinabili, presenza di siti archeologici nelle vicinanze; visibilità scarsa	medio
XIII	3.380 ca.	Attraversamento 5	Attraversamento 7	Strada asfaltata SP 53	Siti espliciti entro 100 m, documentati, delimitabili e non:	alto
					Complesso archeologico Monte 'e Nuxi (nuragico) - (Esterzili)	
					Complesso archeologico Monte Santa Vittoria (sito pluristratificato) - (Esterzili)	
					Domu de Orgia (Tempio a megaron) - (Esterzili)	
XIV	4.435 ca.	Attraversamento 7	INT03E+420 m ca. (UTM 528760.38 E ; 4396819.18 N)	Strada asfaltata SP 53	Indiziato da ritrovamenti diffusi ma non determinabili, presenza di siti archeologici nelle vicinanze; visibilità scarsa	medio
XV	1.119 ca.	INT03E+420 m ca. (UTM 528760.38 E ; 4396819.18 N)	INT13E	Strada asfaltata SP 53 direzione Distretto amministrativo Seui	Siti espliciti entro 100 m, documentati, non delimitabili:	alto
					Insiediamento romano Corte Lucetta (Esterzili)	
XVI	2.075 ca.	INT13E	INT17E	Pista rurale esistente in direzione Distretto amministrativo Seui	Indiziato da ritrovamenti diffusi ma non determinabili, presenza di siti archeologici nelle vicinanze; visibilità scarsa	medio
XVII	3.023 ca.	INT17E	SE-12	Strada asfaltata + tratto nuova realizzazione/ripristinare	Siti espliciti certi, non delimitabili:	alto
					entro 100 m: Nuraghe S'Ollastu Entosu (Seui)	
					entro 500 m: Nuraghe Monte Colla (Seui)	
					entro 1000 m: Tomba di Giganti Orboreddu	

Tab. 10: emergenze archeologiche nell'ambito delle strade di progetto e dei percorsi dei cavidotti del Parco Eolico Sedda Meddau

Come riportato in Tabella 9 di pag.58, nelle emergenze archeologiche significative sono ricomprese quelle che sorgono ad una distanza inferiore alla distanza di rispetto (buffer) di **150m** dell'area interessata dal parco eolico; è questo il caso degli **aerogeneratori SE-01 e SE-03** in Comune di Seui.

Sempre in Tabella 9, nelle emergenze archeologiche significative sono ricomprese quelle poste ad una distanza superiore al buffer di rispetto, ma comprese nell'ambito dei **500m** di distanza per le quali le opere di scavo devono essere condotte alla presenza di un archeologo della Soprintendenza; è questo il caso degli **aerogeneratori SE-01, SE-03 e SE-06** in Comune di Seui.

Per quanto ai tragitti dei **cavidotti di trasporto dell'energia** molti di essi sono nelle vicinanze di emergenze archeologiche come indicato nella Tabella 10 di pag. 59, nei territori dei tre Comuni: Seui, Esterzili ed Escalaplano.

Maggiori dettagli, riguardanti i tragitti del cavidotto, nelle vicinanze delle entità archeologiche sono meglio descritti nella relazione "ELB.VPIA.01 – Verifica preventiva di interesse archeologico" redatta dal Dr.ssa Archeologa Manuela Simbula.

Rispetto ai Beni Paesaggistici individuati dall'art.6 del P.P.R. e considerato l'art. 47 relativo all'assetto storico culturale e al Repertorio dei Beni, le uniche interferenze del progetto sono le seguenti:

*Art. 49 - Aree caratterizzate da edifici e manufatti di valenza storico culturale. Prescrizioni*

*3. Per la categoria di beni paesaggistici di cui all'art. 48, comma 1, lett. a), sino all'adeguamento dei piani urbanistici comunali al P.P.R., si applicano le seguenti prescrizioni:*

- a. sino all'analitica delimitazione cartografica delle aree, queste non possono essere inferiori ad una fascia di larghezza pari a m. 100 a partire dagli elementi di carattere storico culturale più esterni dell'area medesima;*
- b. nelle aree è vietata qualunque edificazione o altra azione che possa comprometterne la tutela;*
- c. la delimitazione dell'area costituisce limite alle trasformazioni di qualunque natura, anche sugli edifici e sui manufatti, e le assoggetta all'autorizzazione paesaggistica;*
- d. e seguenti: .... Omissis ....*

In riferimento alle piazzole di montaggio, si evidenzia che l'area sarà occupata temporaneamente e sarà restituita allo stato originario (ex ante) al completamento dei lavori di costruzione non facendo parte dell'area a servizio della gestione e manutenzione dell'aerogeneratore, non potendo in tal modo compromettere gli obiettivi di tutela del Bene Paesaggistico considerato dal P.P.R.

In riferimento al cavidotto, si evidenzia che l'elettrodotta interrato si dispone su strada esistente e comunque al limite della fascia di rispetto dal Nuraghe S'Enna Omini e Nuraghe Monti 'e Nuxi, non potendo in tal modo compromettere gli obiettivi di tutela del Bene Paesaggistico considerato dal P.P.R.

Art. 143 D.L.gs 42/04 fiumi e torrenti che **non** hanno fascia di rispetto di 150 m. I cavidotti di nuova costruzione che attraversano alcuni rii che, anche se non censiti, la Regione Sardegna indica che siano trattati come Rischio Idrologico e quindi è necessario specificare puntualmente specifiche tecniche per gli attraversamenti.

Nel successivo Paragrafo 5.4 è descritta la tecnica che sarà applicata, anche come misura di mitigazione ambientale, ovvero la tecnica della **trivellazione orizzontale teleguidata** (T.O.C.), brevemente la "**TOC**".

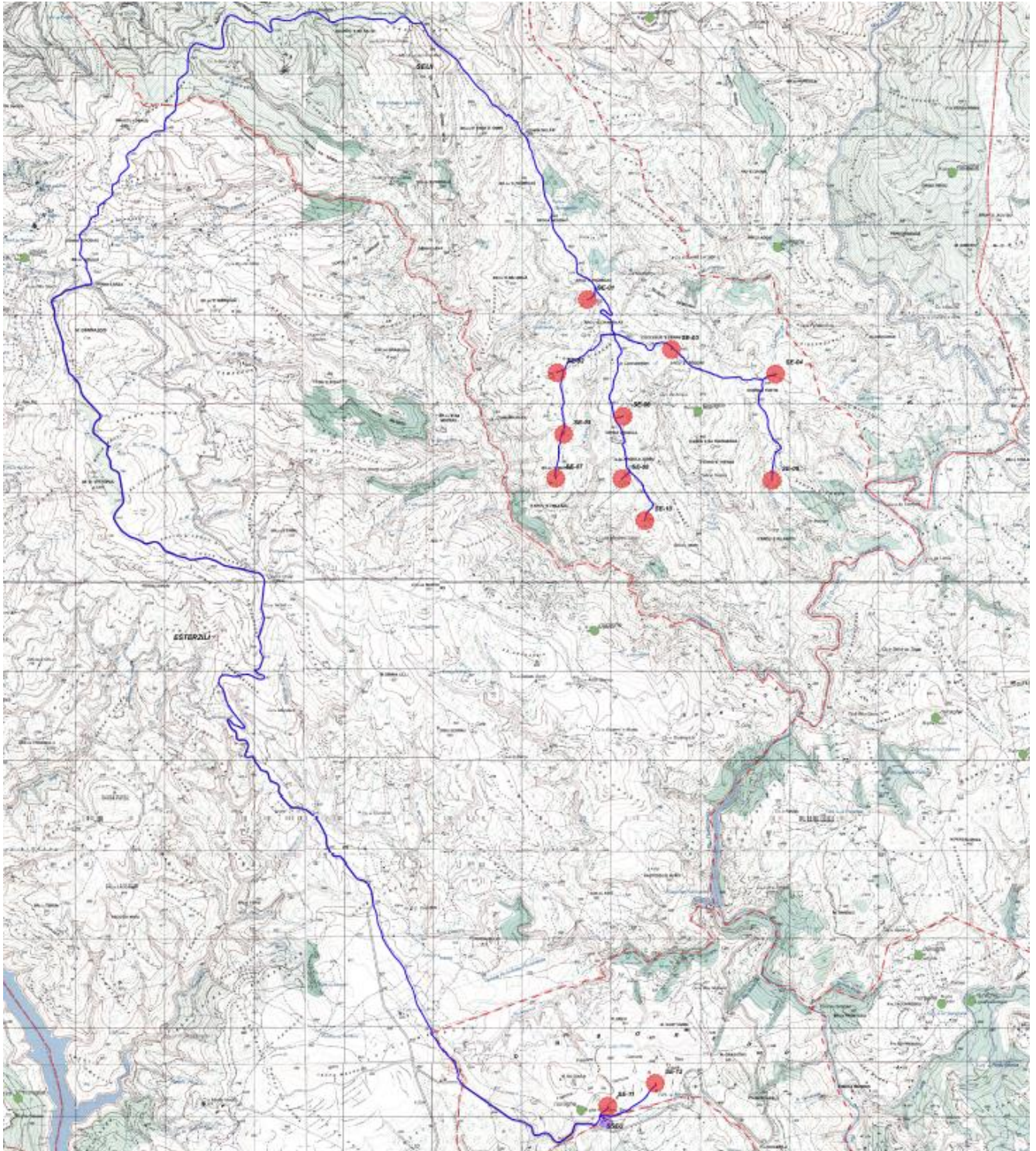

**Legenda**

- Aerogeneratore
- Cavidotto MT 30kV
- SSEU (Sottostazione Elettrica Utente) 30/150 kV
- - - Limiti Amministrativi Comunali
- ASSETTO STORICO CULTURALE**
- Beni Identitari
- Beni Paesaggistici ex art136 e 142
- Beni Paesaggistici ex art143
- Parco storico Geominerario ambientale

*Fig. 50: P.P.R. – Assetto Storico Culturale*

Per l'approfondimento cartografico si rimanda all'elaborato "ELB03d - Inquadramento su PPR - Assetto storico-culturale".

L'elenco completo dei Beni culturali e paesaggistici ex D.Lgs. 42/2004 censiti nel Repertorio del Mosaico 2017 su tutto l'areale compreso entro i 10 km (area di massima attenzione) è indicato nella Relazione "REL19 - Relazione paesaggistica".

## **VERIFICA DELLA COERENZA**

Le opere previste per la realizzazione del Parco Eolico Sedda Meddau nel loro insieme, non interferiscono con immobili o aree oggetto di tutela, classificate come beni storico-culturali dal Piano Paesaggistico Regionale.

Si può quindi affermare **la coerenza del Progetto di Parco Eolico Sedda Meddau con l'Assetto Storico-Culturale del Piano Paesaggistico Regionale.**

### **5.3.1.5. Assetto Insediativo**

L'area progettuale ricade in un'area non urbanizzata, come la maggior parte del territorio limitrofo. Coerentemente con le nuove disposizioni che dettano una distanza minima di 500 m dall'edificato urbano, il layout è stato costruito posizionando gli aerogeneratori ben oltre tale distanza, rispetto ai nuclei monitorati sul territorio.

Ussassai, Seui, Sadali, Esterzili, Orroli, Nurri, Perdasdefogu, Escalaplano sono i centri di prima formazione come indicati in Fig. 51 della pagina seguente.

Tutti i centri urbani degli abitati citati sono caratterizzati dalla presenza di un centro matrice (nucleo di antica e prima formazione), approvati rispettivamente:

Comune di Seui: Con la DETERMINAZIONE N. 516/DG del 17/03/2009 avente ad OGGETTO: "Atto ricognitivo riguardante la perimetrazione del centro di antica e prima formazione del Comune di Seui" delibera di prendere atto della nuova delimitazione del centro di antica e prima formazione relativo al Comune di Seui, nei termini indicati nella delibera del Consiglio Comunale n. 17 del 21.10.2008.

Comune di Escalaplano: Con la DETERMINAZIONE N. 1294/DG del 20/11/2007 avente ad OGGETTO: "Atto ricognitivo riguardante la perimetrazione del centro di antica e prima formazione del Comune di Escalaplano" delibera di prendere atto della nuova delimitazione del centro di antica e prima formazione relativo al Comune di Escalaplano, nei termini indicati nella delibera del Consiglio Comunale n. 17 del 14.09.2007.

Comune di Esterzili: Con la DETERMINAZIONE N. 924/DG del 05/05/2008 avente ad OGGETTO: "Atto ricognitivo riguardante la perimetrazione del centro di antica e prima formazione del Comune di Esterzili" delibera di prendere atto della nuova delimitazione del centro di antica e prima formazione relativo al Comune di Esterzili, nei termini indicati nella delibera del Consiglio Comunale n. 38 del 29.11.2007.

Comune di Orroli: Con la DETERMINAZIONE N. 187/DG del 6/02/2008 avente ad OGGETTO: "Atto ricognitivo riguardante la perimetrazione del centro di antica e prima formazione del Comune di Orroli" delibera di prendere atto della nuova delimitazione del centro di antica e prima formazione relativo al Comune di Orroli, nei termini indicati nella delibera del Consiglio Comunale n. 23 del 25.06.2007.

Comune di Perdasdefogu: Con la DETERMINAZIONE N. 1332/DG del 27/11/2007 avente ad OGGETTO: "Atto ricognitivo riguardante la perimetrazione del centro di antica e prima formazione del Comune di Perdasdefogu" delibera di prendere atto della nuova delimitazione del centro di antica e prima formazione relativo al Comune di Perdasdefogu, nei termini indicati nella delibera del Consiglio Comunale n. 21 del 13.07.2007.

Comune di Nurri: Con la DETERMINAZIONE N. 901/DG del 07/09/2007 avente ad OGGETTO: "Atto ricognitivo riguardante la perimetrazione del centro di antica e prima formazione del Comune di Nurri" delibera di prendere atto della nuova delimitazione del centro di antica e prima formazione relativo al Comune di Nurri, nei termini indicati nella delibera del Consiglio Comunale n. 19 del 08.06.2007.

Si rimanda agli allegati delle Delibere contenenti le mappa e planimetrie dei centri di prima formazione dei citati Comuni del sito della Regione: <https://www.sardegna.territorio.it/j/v/1123?s=6&v=9&c=7343&na=1&n=10>



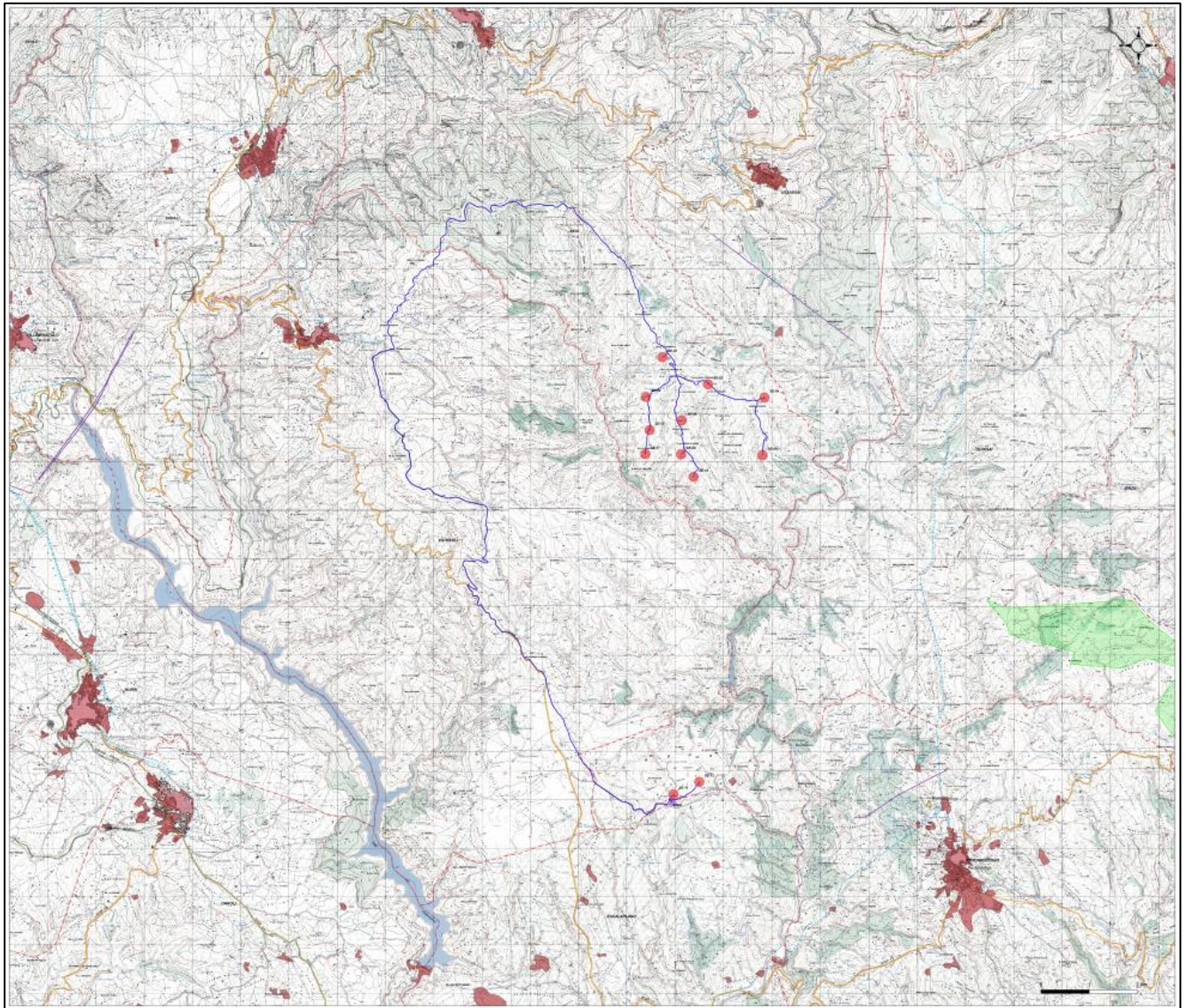

### Legenda

- Aerogeneratore
- Cavidotto MT 30kV
- SSEU (Sottostazione Elettrica Utente) 30/150 kV
- - - Limiti Amministrativi Comunali
- ASSETTO INSEDIATIVO**
- ▲ Centrale elettrica
- Centri antica prima formazione
- Componenti Insediativi
- Edificato CTR
- - - Condotta idrica
- Depuratori
- Impianti ferroviari
- Linea elettrica
- Rete Stradale
- ▨ Area di interesse impianti Eolici

*Fig. 51: P.P.R. – Assetto Insediativo – centri di prima e antica formazione e layout d’impianto*

Riguardo ai principali collegamenti infrastrutturali, l’area di progetto è compresa tra la Strada Statale SS198 a Nord, dalla strada provinciale SP 13 a Sud e dalla strada provinciale SP 53 che collega Esterzili ed Escalaplano, a Ovest.

I principali sistemi industriali per il trasporto merci (porti e aeroporti) sono localizzati ad Arbatax il cui porto dista circa 32km in linea d’aria o a Oristano il cui porto dista circa 68 km in linea d’aria o il capoluogo Cagliari il cui porto dista 63km in linea d’aria e l’aeroporto circa 61 km in linea d’aria.

La linea ferroviaria più vicina all'area di progetto è la Cagliari-Sorgogno, che dista dal territorio circa 10km di distanza in linea d'aria, lungo la direzione ovest a Orroli e poi a Nurri. A Mandas, inoltre, parte il primo tratto della linea ferroviaria Mandas-Seui-Gairo-Arbatax a valenza paesaggistica, meglio conosciuta come 'Trenino verde'.

Per quanto riguarda la presenza di infrastrutture legate al territorio e all'energia, il territorio ospita:

- la linea elettrica di Alta Tensione che attraversa il territorio comunale di Escalaplano passando a Sud, vicino agli aerogeneratori SE-11, SE-12 e alla Sottostazione Utente, di collegamento delle Cabine Primarie di Ulassai e di Goni;
- la centrale idroelettrica Uvini in prossimità del Lago di Mulargia e tre depuratori posti in prossimità delle periferie di Siurgus, S. Basilio e Goni, ma molto lontani, ben oltre 11 km di distanza in linea d'aria;
- la presenza di alcuni parchi eolici realizzati nei territori comunali circostanti. In particolare, il PPR rileva la presenza dei due parchi eolici realizzati nei territori di Nurri (circa 15 km a Ovest) e di Ulassai (circa 6 km a Est) e di un impianto in fase di realizzazione sul territorio di S. Basilio, Nurri e Ballao e l'ampliamento dei parchi eolici di Nurri e Ulassai.

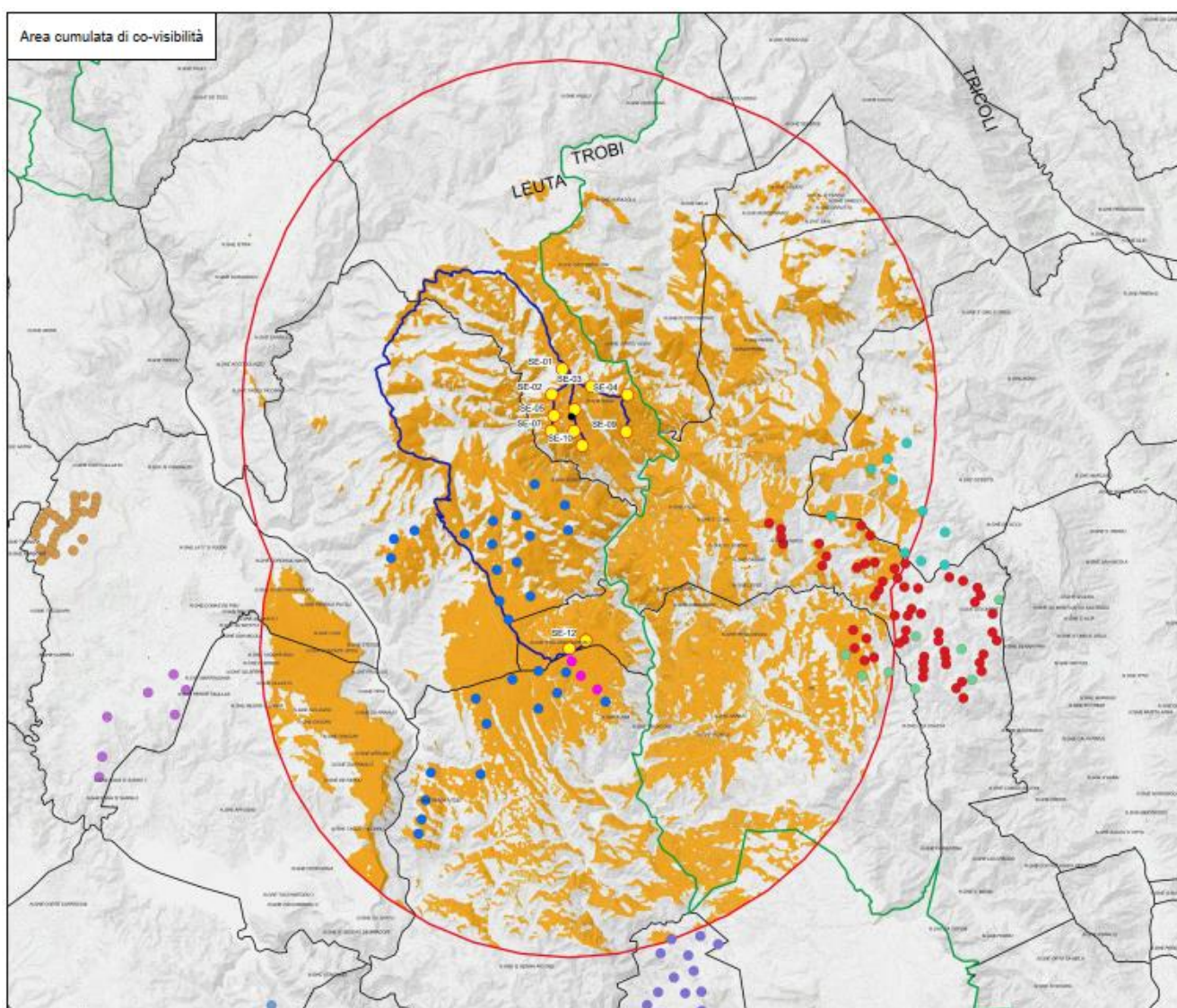

	(km <sup>2</sup> )	(%)
Superficie area vasta [10 km]	524,4	100,0
Area visibile PE Seui	236,4	45,1
Area visibile parchi eolici area vasta 10 km	356,9	68,1
Area cumulata covisibilità	198,6	37,9
Incremento visibilità	37,8	7,2



Fig. 52: Impianti eolici in esercizio e progetti di impianti eolici in corso di autorizzazione

## VERIFICA DELLA COERENZA

L'area interessata dalla realizzazione del parco eolico è stata inquadrata per ciascun assetto che il **Piano Paesaggistico Regionale** (P.P.R.) ha previsto nell'individuazione degli elementi che compongono l'identità territoriale.

Le opere previste per la realizzazione del Parco Eolico Sedda Meddau nel loro insieme, non interferiscono con i contenuti dell'Assetto Insediativo del Piano Paesaggistico Regionale.

Per chiarezza di lettura, si rimanda all'elaborato grafico "ELB03c - Inquadramento su P.P.R. - Assetto Insediativo".

Si può quindi affermare la **coerenza del Progetto di Parco Eolico Sedda Meddau con l'Assetto Insediativo del Piano Paesaggistico Regionale**.

### 5.3.2. D.G.R. n. 59/90 del 27 Novembre 2020

Con la Delibera di Giunta Regionale n. 59/90 del 27 Novembre 2020 la Regione Sardegna ha abrogato la D.G.R. n. 40/11 del 7 agosto 2015 relativamente a "Individuazione delle aree e dei siti non idonei all'installazione degli impianti alimentati da fonti di energia eolica" e individuato le aree e i siti non idonei all'installazione di impianti alimentati da fonti energetiche rinnovabili, tenendo in considerazione le "peculiarità del territorio regionale, cercando così di conciliare le politiche di tutela dell'ambiente e del paesaggio, del territorio rurale e delle tradizioni agroalimentari locali con quelle di sviluppo e valorizzazione delle energie rinnovabili". Le n. 59 tavole rappresentative dell'intero territorio regionale, riportano i principali vincoli ambientali, idrogeologici e paesaggistici esistenti. Le aree interessate dello sviluppo del Parco Eolico Sedda Meddau sono comprese interamente nella tavola n. 39.

Si precisa, inoltre, che oltre alla consultazione delle aree non idonee definite dalla Delibera, "dovrà comunque essere presa in considerazione l'esistenza di specifici vincoli riportati nelle vigenti normative, sia per quanto riguarda le aree e i siti sensibili e/o vulnerabili individuate ai sensi del DM 10.9.2010, sia per altri elementi che sono presenti sul territorio e i relativi vincoli normativi".

Le posizioni degli aerogeneratori e delle opere connesse **non ricadono all'interno di aree non idonee** come definite dalla stessa D.G.R.

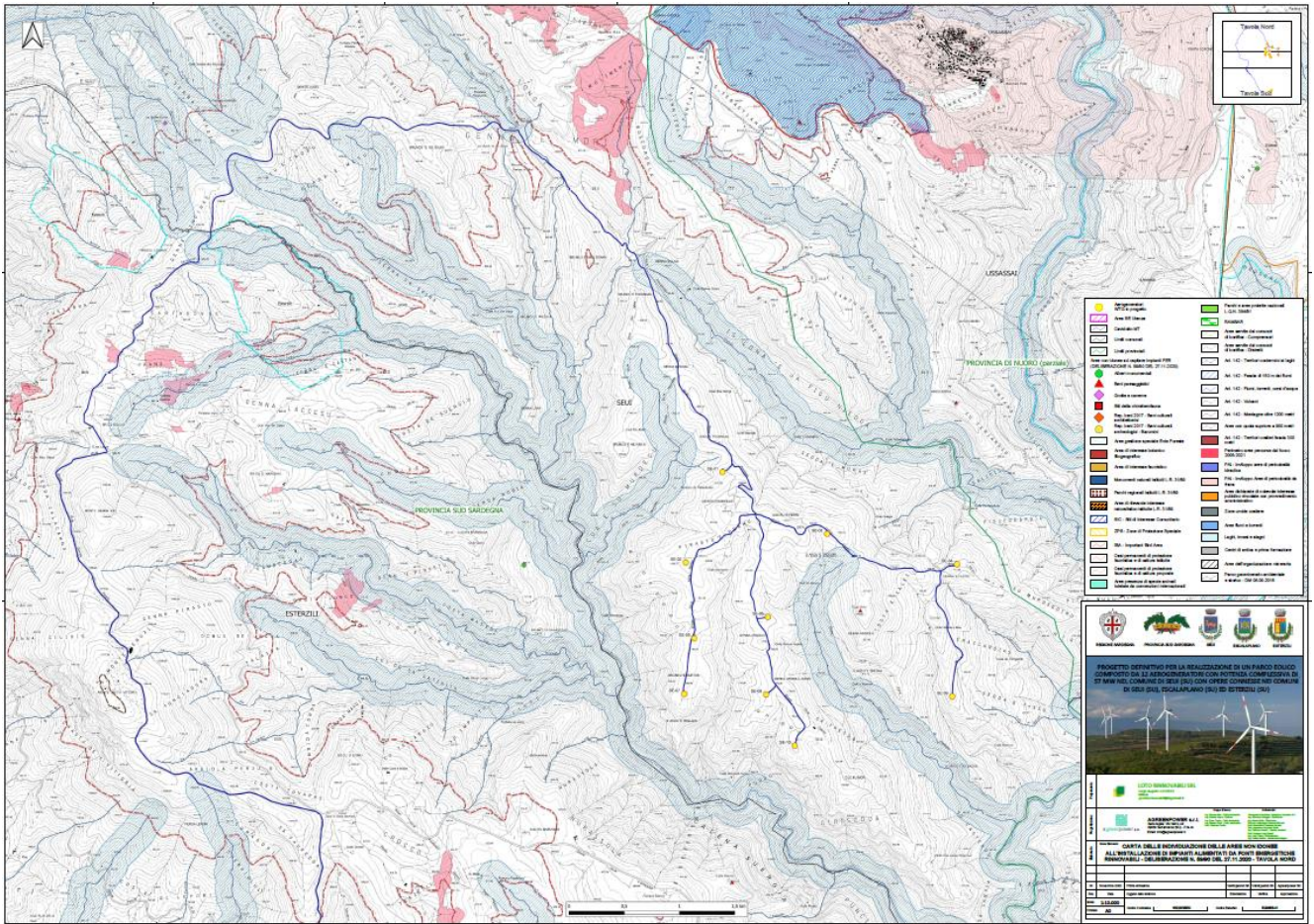

Fig. 53: Inquadramento area d'impianto in base alla D.G.R. 59/90 – Layout d'impianto Area NORD. Gli aerogeneratori sono indicati in giallo e il cavidotto in blu

Per la visione chiara della Legenda si rimanda all'elaborato "ELB09b-N Aree non idonee FER".

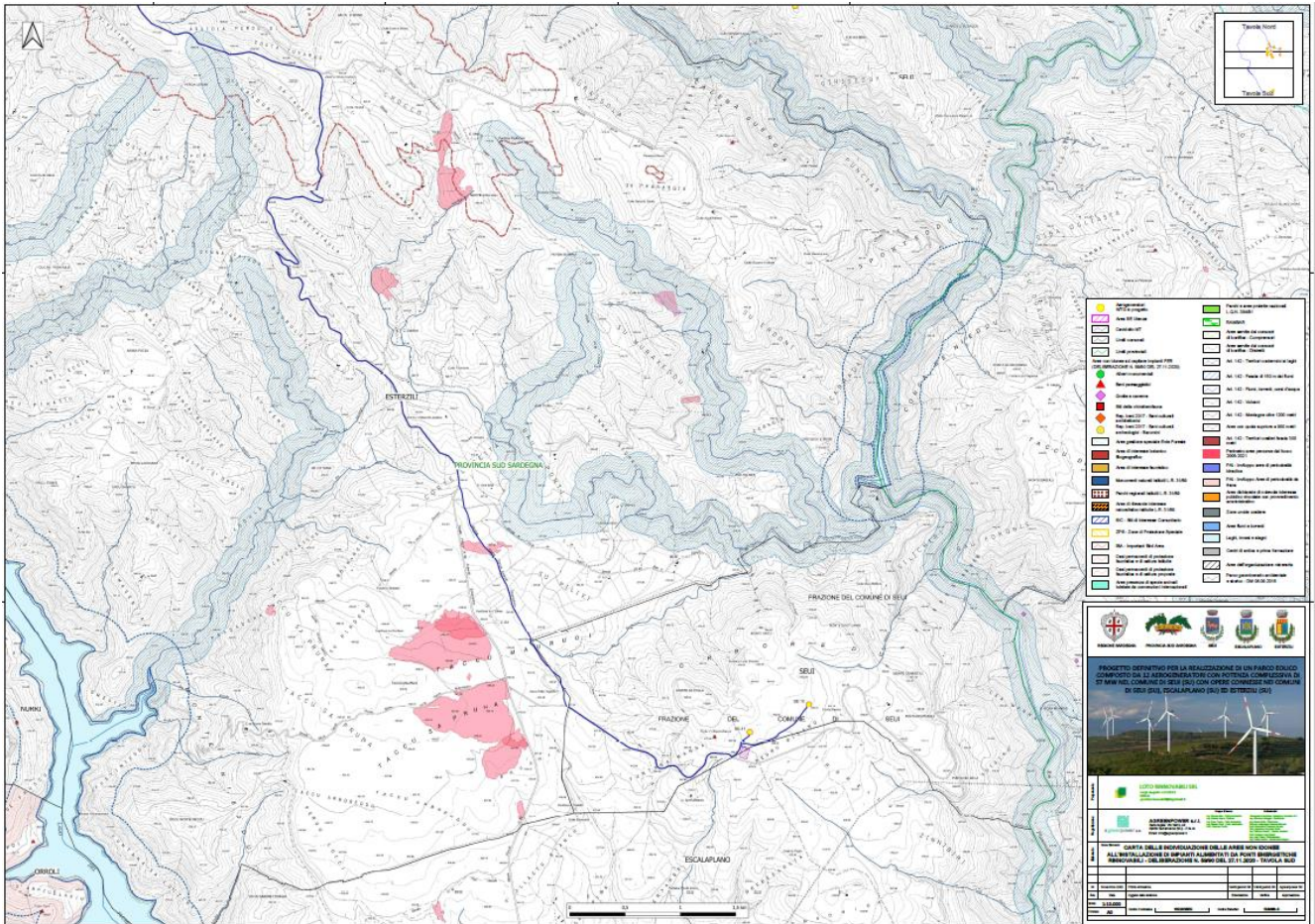

Fig. 54: Inquadramento area d’impianto in base alla D.G.R. 59/90 – Layout d’impianto Area SUD – Layout d’impianto Area NORD. Gli aerogeneratori sono indicati in giallo e il cavidotto in blu

Per la visione chiara della Legenda si rimanda all’elaborato “ELB09b–S Aree non idonee FER”.

L’elenco degli immobili e delle aree dichiarati di notevole interesse pubblico è riportato nella relazione “REL19 - Relazione paesaggistica”, redatta a cura di Vamirgeoind s.r.l. a cui si rimanda.

**Nessun sito presente nel citato elenco si trova nell’ambito del raggio di 10km dall’aerogeneratore più vicino.**

### VERIFICA DELLA COERENZA

**A seguito della puntuale verifica delle aree ritenute non idonee dalla D.G.R. n. 59/90 del 27 Novembre 2020, si può affermare la piena compatibilità del Progetto con il citato Decreto.**

#### 5.3.3. D.M. 10 settembre 2010

Il decreto del Ministro dello Sviluppo Economico del 10 settembre 2010 approva, ai sensi dell’articolo 12, comma 10, del D.Lgs. n. 387 del 2003, le **Linee guida per l’autorizzazione degli impianti di energia alimentati da fonti rinnovabili** volte, in particolare, ad assicurare un corretto inserimento degli impianti nel paesaggio. In particolare L’Allegato 4 delle Linee Guida di cui al Decreto Ministeriale del 10 Settembre 2010 “Impianti eolici: elementi per il corretto inserimento nel paesaggio e sul territorio”.

Il citato Decreto Ministeriale, in pratica di individuazione dei siti non idonei per gli impianti eolici, è il recepimento della Direttiva Comunitaria che rappresenta il principio della massima diffusione degli impianti di generazione di energia elettrica da fonti rinnovabili, a cui possono esser introdotte delle eccezioni solo se sorrette da adeguate e concrete ragioni di tutela paesaggistica, dell’ambiente e della biodiversità, del patrimonio storico-artistico, della valorizzazione delle tradizioni agroalimentari locali e del paesaggio rurale.

Tra le analisi richieste dal D.M. 10 Settembre 2010 ai p.ti 3 e 3.1 vi è la valutazione dell’“impatto visivo e dell’impatto sui beni culturali e sul paesaggio” in modo da garantire l’applicazione di quelle buone pratiche progettuali che permettano un corretto rapporto tra l’impianto eolico proposto e le esistenti caratteristiche dei luoghi.

Si riporta quindi di seguito l’elenco dei beni paesaggistici, naturalistici, storici-culturali e architettonici contenuti

in un'area (buffer) di estensione pari a 50 volte l'altezza massima dell'aerogeneratore ovvero ad una distanza pari a 11 km dall'aerogeneratore più vicina, necessaria alla valutazione e all'analisi dell'intervisibilità del Parco Eolico Sedda Meddau nel paesaggio. Si fa riferimento anche a quanto già riportato nel Piano Paesaggistico Regionale al capitolo 5.3.1 Il Piano Paesaggistico Regionale (P.P.R.) del presente Studio di Inserimento Urbanistico.

#### **Beni paesaggistici – art. 142, art. 143**

- **i fiumi, i torrenti, i corsi d'acqua** iscritti negli elenchi previsti dal testo unico delle disposizioni di legge sulle acque ed impianti elettrici, approvato con R.D. 11/12/1933, n. 1775, e le relative sponde o piedi degli argini per una **fascia di 150 metri** ciascuna (definita dall'art. 17, comma 3, lettera h delle NTA del PPR come bene paesaggistico, in accordo alle disposizioni legislative nazionali del Codice Urbani (D.Lgs. 42/2004) riguardanti le “aree tutelate per legge” (art. 142 comma 1 lettera c).

I corsi d'acqua vincolati per legge dall'art. 142 e ricadenti negli elenchi delle acque pubbliche, oltre a quelli indicati come interessati dal percorso del cavidotto sono qui di seguito riportati:

- Riu Perdadera
- Riu Mannoni
- Riu Muru moru

Il PPR indica anche i corsi d'acqua secondari non censiti negli elenchi, ricadenti nell'art.143 quali:

- Riu Giurtala, Riu Genna e Mori, Riu Sa Rutt E S Era, 092112\_Fiume\_38677, 05015\_Fiume\_68474 e Riu Arcu
- Riu Giurtala
- Riu Genna e Mori
- Riu Sa Rut E S Era Riu Arcu
- Riu Arcu
- due rii identificati come 092112\_Fiume\_38677, 05015\_Fiume\_68474 ma che in realtà, anche da sopralluoghi in sito, sono di non continua presenza idrica.

#### **- territori contermini ai laghi e invasi – art. 142, art. 143**

Sono presenti il

- Lago del Flumendosa
- Lago del Flumigheddu
- Lago di Mulargia
- Altri

Per gli altri Beni paesaggistici, quali grotte, alberi monumentali, aree di recupero ambientale, aree di interesse naturalistico, beni paesaggistici identitari, infrastrutture e aree di valenza ambientale naturalistica nel buffer di 11km di distanza si fa riferimento alla relazione “REL19 - Relazione paesaggistica” redatta a cura di Vamirgeoind s.r.l. e al sito della Regione Sardegna (<https://www.sardegnaeoportale.it/webgis2/sardegnaSIT>), oltre, infine alla Fig. 59.

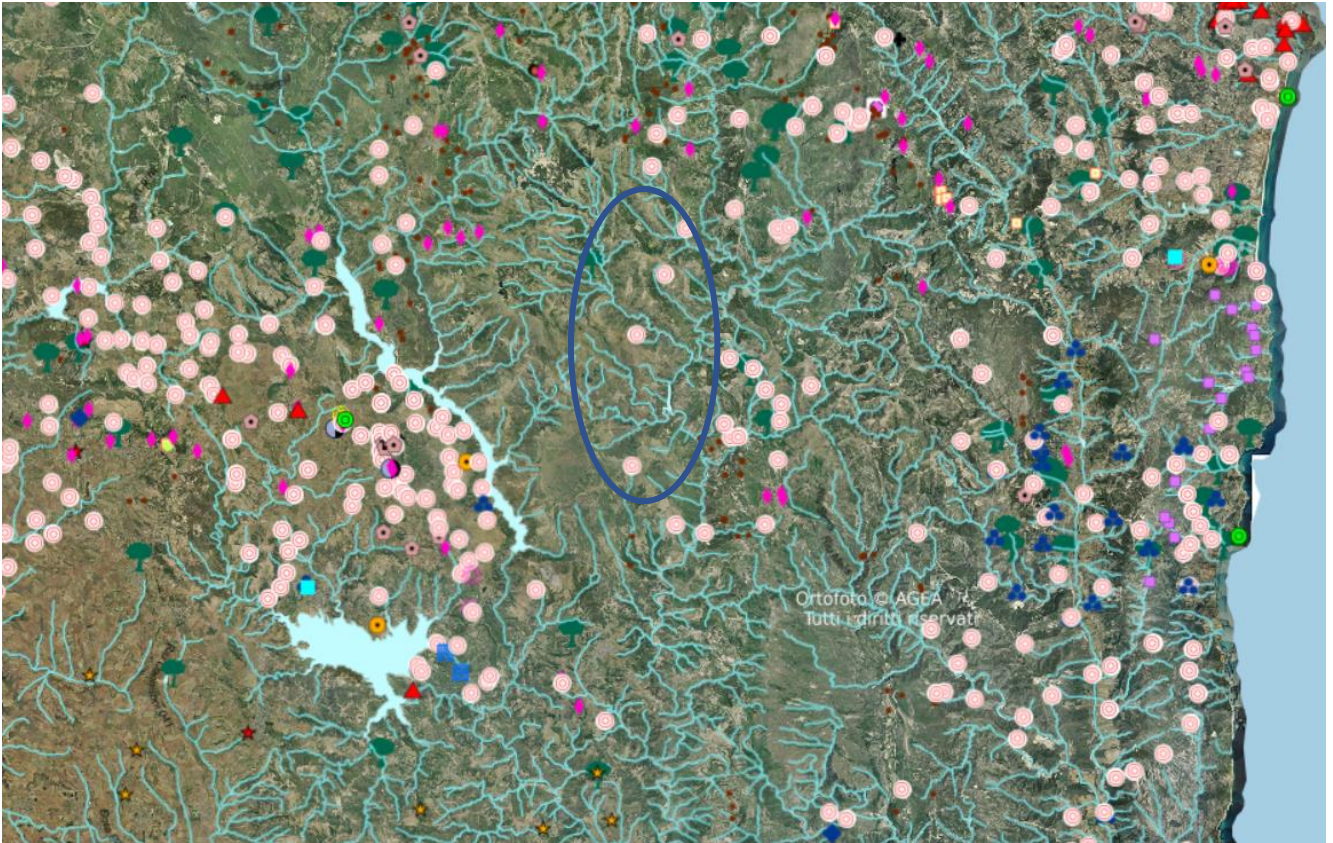

Fig. 55: Beni paesaggistici, infrastrutture e aree di valenza ambientale naturalistica nel buffer di 11km di distanza e legenda (<https://www.sardegnaeoportale.it/webgis2/sardegnaSIT>) in ovale blu l'areale d'impianto

Le Linee Guida determinano le distanze minime mutue tra gli aerogeneratori, tra gli aerogeneratori e le infrastrutture ed elementi urbanistici strutturali che insistono sul territorio presenti sul territorio e di seguito riportate:

- La distanza minima tra gli aerogeneratori deve essere non inferiore a 5-7 volte il diametro dell'area spazzata dalle pale dell'aerogeneratore stesso lungo la direzione prevalente del vento e di 3-5 diametri lungo la direzione perpendicolare a quella prevalente del vento (p.to 3.2, lett. n).
- La distanza minima di ciascun aerogeneratore da unità abitative munite di abitabilità, regolarmente censite e stabilmente abitate non deve essere inferiore a 200 m (p.to 5.3, lett. a).
- La distanza minima di ciascun aerogeneratore dai centri abitati individuati dagli strumenti urbanistici vigenti non deve essere inferiore a 6 volte l'altezza massima dell'aerogeneratore indicata come l'altezza del rotore dal livello del suolo (p.to 5.3, lett. b).
- La distanza minima di ogni aerogeneratore da una strada provinciale o nazionale deve essere non inferiore alla lunghezza della pala comprensiva del diametro del rotore e comunque non inferiore a 150 m dalla base della torre (p.to 7.2, lett. a).

#### VERIFICA DELLA COERENZA

La progettazione ha rispettato le **indicazioni** delle Linee Guida operando quindi le **misure di mitigazione** che minimizzano l'impatto. Considerando l'aerogeneratore di progetto NORDEX N163, ciascuno di potenza pari a 5,7MW ma depotenziati a 4,7MW, avente altezza al mozzo 118 m e diametro del rotore 163 m:

- Le mutue distanze tra gli aerogeneratori sono non inferiori a **900 m** se poste lungo la direzione del vento prevalente ovvero tra 5D (5 volte il diametro,  $5 * 163m = 815m$ ) e 7D (7 volte il diametro,  $7 * 163m = 1.141m$ ) e **530 m** se nella direzione ortogonale alla direzione del vento prevalente ovvero tra 3D (3 volte il diametro,  $3 * 163m = 489m$ ) e 5D (5 volte il diametro,  $5 * 163m = 815m$ ).

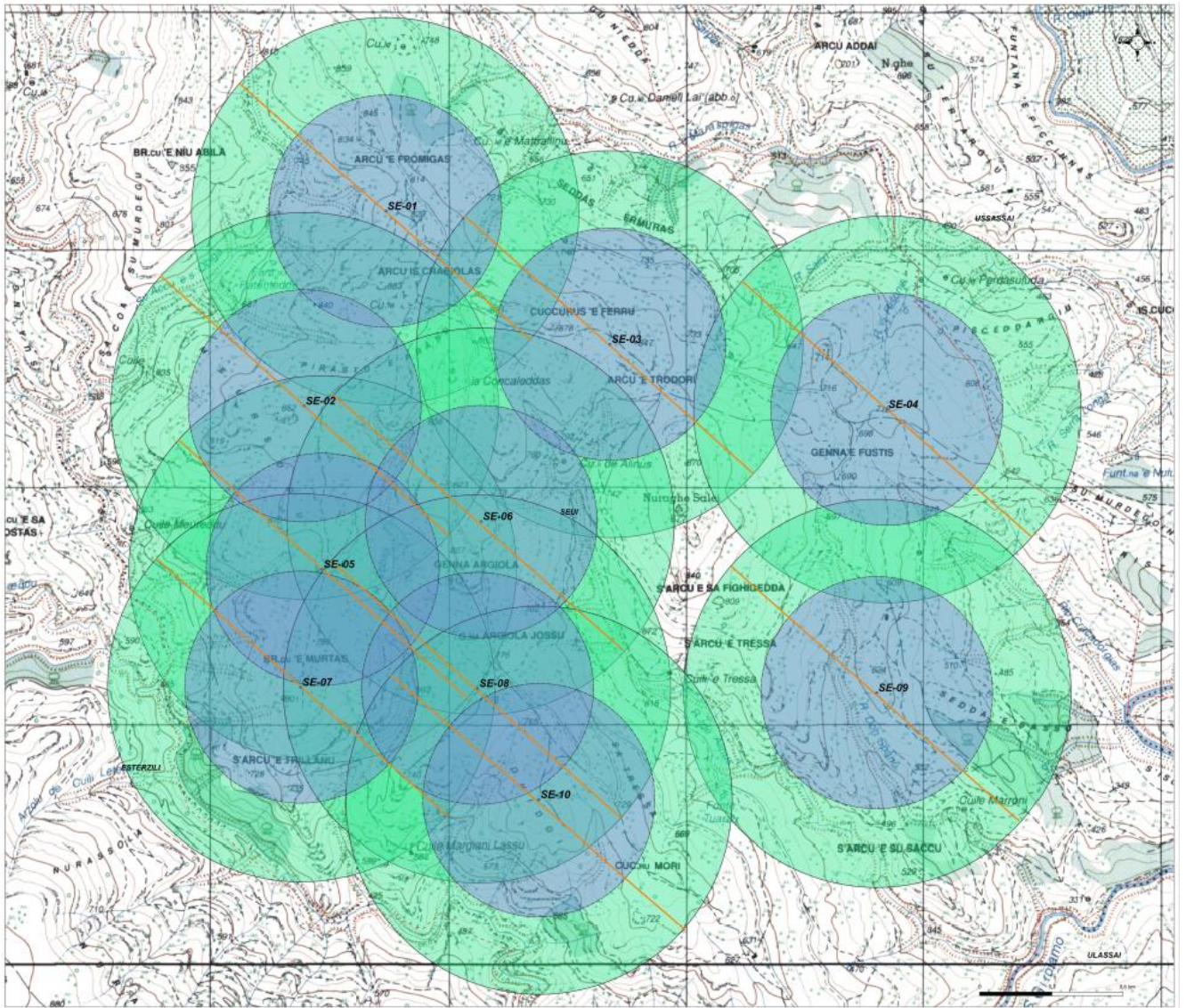

- Legenda**
- Aerogeneratore
  - ▭ Limiti Amministrativi Comunali
  - DGR 59/90 del 2000 - DISTANZA AEROGENERATORI
  - Direzione del vento
  - 3D=489 m
  - 5D=815 m

*Fig. 56: Mutue distanze tra gli aerogeneratori - Area NORD*

Per la visione particolareggiata si rimanda all’elaborato “ELB32-N - Distanza tra aerogeneratori (3D e 5D) - (DGR 59/90 del 2020)”.



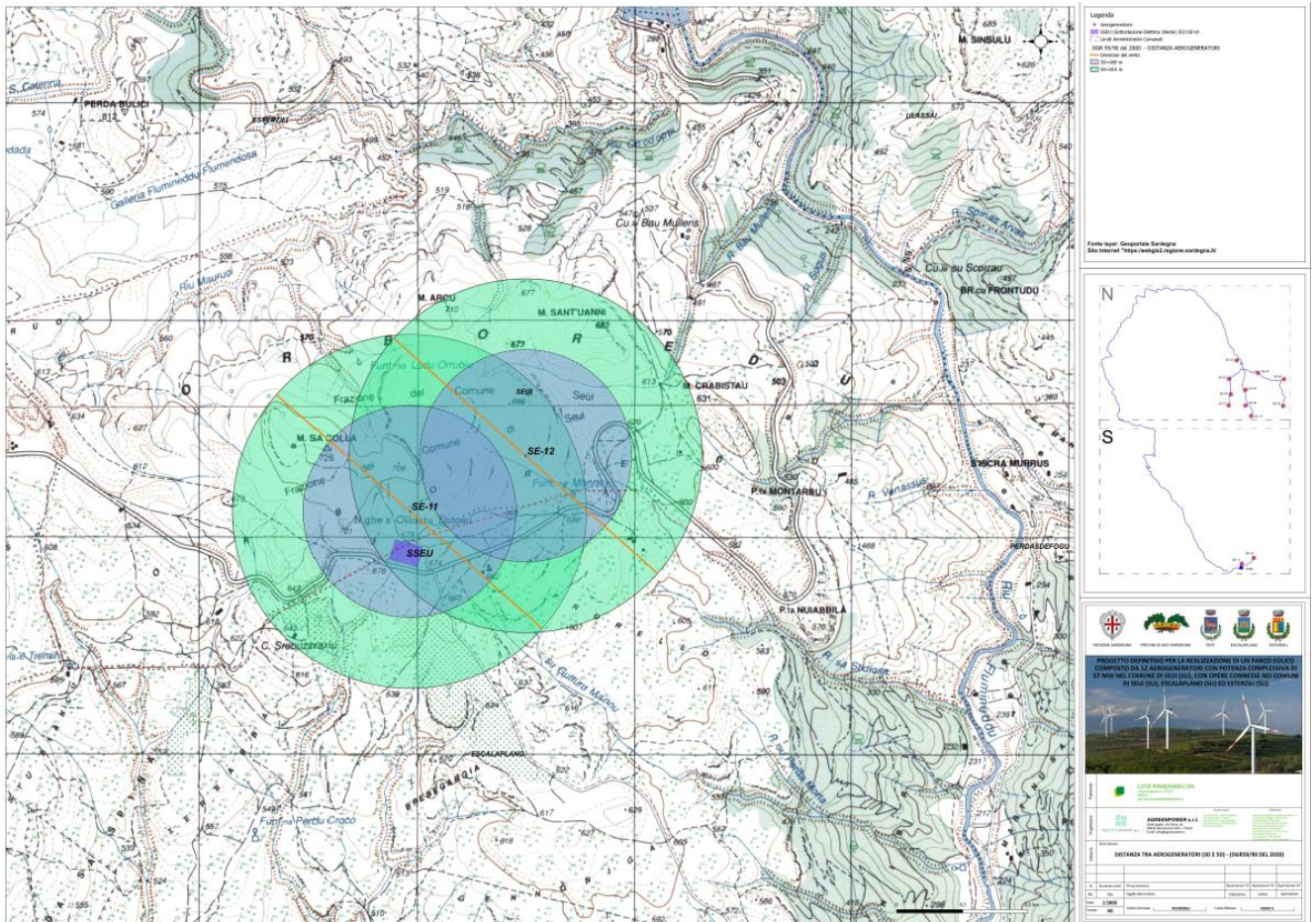

Fig. 57: Mutue distanze tra gli aerogeneratori Area SUD

Per la visione particolareggiata si rimanda all’elaborato “ELB32-S - Distanza tra aerogeneratori (3D e 5D) - (DGR 59/90 del 2020).

- La distanza di ciascuna turbina dalla o dalle unità abitative più vicine sono tutte superiori a 338 m in linea d’aria. La verifica dell’accatastamento delle varie tipologie di immobili presenti sul territorio è stata effettuata individuando sia tramite il servizio SISTER dell’Agenzia delle Entrate sia con verifica diretta presso gli Uffici Tecnici di entrambi i Comuni la qualità e categoria catastale. **Non ci sono recettori sensibili.**

PARCO EOLICO SEDDA MEDDAU							
Relazione previsionale di impatto acustico - elenco recettori							
Codice recettore	Comune	Foglio	Mappale	Categoria catastale	Tipologia d'uso	WTG di influenza	Distanza (m)
R01	Seui	51	N.C.	-	Deposito	SE-01	907
R02	Seui	52	N.C.	-	Deposito	SE-01	529
R03	Seui	54	N.C.	-	Deposito	SE-03	392
R04	Seui	52	N.C.	-	Deposito	SE-02	637
R05	Seui	53	N.C.	-	Deposito/Rudere	SE-06	338
R06	Seui	54	N.C.	-	Deposito	SE-03	444
R07	Seui	54	N.C.	-	Deposito	SE-03	482
R08	Seui	55	N.C.	-	Deposito	SE-09	357
R09	Seui	57	N.C.	-	Deposito	SE-11	998
R10	Escalaplano	2	38	-	Deposito	SE-11	776
R11	Escalaplano	1	N.C.	D10	Deposito/Rudere	SE-11	430
R12	Escalaplano	1	N.C.	-	Deposito/Rudere	SE-12	606
R13	Escalaplano	1	19	D10	Deposito	SE-12	683
R14	Seui	58	N.C.	-	Deposito	SE-12	703

Tab. 11: Elenco dei recettori e distanze dall'aerogeneratore più vicino

La rilevazione dei recettori, intesi come i punti di potenziale impatto per l'analisi preventiva della **rumorosità** è riportato nella tabella della relazione "REL10 - Valutazione previsionale di Impatto Acustico" redatta dall'Ing. Federico Miscali a cui si fa riferimento, suddivisi in a) ruderi o aree relative a fabbricati demoliti, unità degradate, b) immobili adibiti a magazzino o deposito attrezzi agricoli, c) edifici di civile abitazione con presenza diurna o permanente. Il censimento catastale è stato quindi confrontato con il posizionamento di ciascun aerogeneratore.

PARCO EOLICO SEDDA MEDDAU						
Relazione previsionale di impatto acustico - elenco recettori						
Codice recettore	DIURNO	NOTTURNO	Comune	Limiti di Emissione		
	Emissione	Emissione		Classe Acustica	D	N
R01	31,2	31,2	Seui	III	55	45
R02	41,5	41,5	Seui	III	55	45
R03	44,8	44,8	Seui	III	55	45
R04	42,5	42,5	Seui	III	55	45
R05	45,7	45,7	Seui	III	55	45
R06	39,2	39,2	Seui	III	55	45
R07	41,5	41,5	Seui	III	55	45
R08	44,1	44,1	Seui	III	55	45
R09	33,5	33,5	Seui	III	55	45
R10	36,2	36,2	Escalaplano	III	55	45
R11	43,4	43,4	Escalaplano	III	55	45
R12	38,8	38,8	Escalaplano	III	55	45
R13	38	38	Escalaplano	III	55	45
R14	37,3	37,3	Seui	III	55	45

Tab. 12: Tabella di verifica del rispetto dei limiti di emissione diurni e notturni

Dalla "REL10 - Valutazione previsionale di Impatto Acustico" si legge: "Dal confronto con i valori limite, nelle condizioni di funzionamento più gravose ipotizzate, si evince un superamento dei limiti di emissione nel solo TR notturno in corrispondenza del ricettore R05. Tale ricettore, per tipologia di struttura, destinazione d'uso e reale utilizzo, non è comunque presidiato nel TR notturno, in quanto si tratta al più di un deposito di materiale funzionale a qualche attività agricola o, addirittura, di un rudere in stato di abbandono".

- La rilevazione dei recettori, intesi come i punti di potenziale impatto per la **distanza di massima gittata della pala** in caso di distacco, è riportata nella Relazione REL26 - Analisi degli effetti rottura degli organi rotanti. Nessun recettore significativo, compresi i manufatti non di civile abitazione ma di frequentazione diurna (recettore R29 e R36) è a distanza inferiore alla massima gittata della pala pari a **256,89m** arrotondato a **257m**.

Parco Eolico Sedda Meddau		
AEROGENERATORE	DISTANZA DA STRADA STATALE, PROVINCIALE O COMUNALE [m]	DISTANZA DA RECETTORE SIGNIFICATIVO [m]
SE-01	3.234 m da SS198	529 m da R02
SE-02	3.987 m da SS198	637 m da R04
SE-03	3.579 m da SS198	392 m da R03
SE-04	3.824 m da SS198	637 m da R07
SE-05	4.612 m da SS198	925 m da R05
SE-06	4.366 m da SS198	338 m da R05
SE-07	5.145 m da SS199	1.334 m da R05
SE-08	5.015 m da SS199	1.818 m da R05
SE-09	5.078 m da SS199	357 m da R08
SE-10	5.497 m da SS199	1.490 m da R05
SE-11	2.034 m da SP53	430 m da R11
SE-12	2.670 m da SP53	606 m da R12

Tab. 13: Distanze di rispetto per la gittata massima delle pale

- In Tab. 13 sono riportate sia le distanze degli aerogeneratori da strade Provinciali e Comunali sia le distanze degli aerogeneratori da recettori significativi.
- L'aerogeneratore più vicino a una **strada Provinciale o Comunale** dista circa **338** m in linea d'aria.
- L'aerogeneratore più vicino al centro abitato di Esterzili dista circa 7.020 m in linea d'aria e dal centro abitato di Escalaplano dista circa 3.267 m in linea d'aria. La distanza minima è pari a 1.197m pari a 6 volte l'altezza massima dell'aerogeneratore ( $6 * 199,5 \text{ m} = 1.197\text{m}$ ).

Gli studi specifici, ovvero "REL10 - Valutazione previsionale di impatto acustico", "REL26 - Analisi degli effetti della rottura di organi rotanti", "REL27 - Relazione impatto shadow-flickering" dimostrano rispettivamente: il rispetto dei livelli di rumore e le distanze dai recettori, la distanza e l'area di sicurezza in caso di rottura accidentale della pala e il disagio causato dall'intermittenza dell'ombra generate dalla rotazione delle pale.

**Le citate relazioni indagano le uniche cause di potenziale disagio e pericolo per la salute e l'incolumità delle presenze umane nell'areale prossimo all'aerogeneratore per le quali la norma ha determinato in modo semplificato la distanza minima pari a 6 volte il diametro dell'aerogeneratore.**

**La verifica della coerenza progettuale con le linee guida ha dato esito positivo e tutte le distanze oggetto di misurazione sono risultate maggiori a quelle minime indicate.**

### 5.3.3.1. Distanza dai centri abitati

In Fig. 58 si evidenziano le distanze degli aerogeneratori dai centri abitati. Per una visione particolareggiata si rimanda all'elaborato grafico "ELB33 - Distanza aerogeneratori area urbana e infrastrutture (DGR 59\_90 del 2020)".

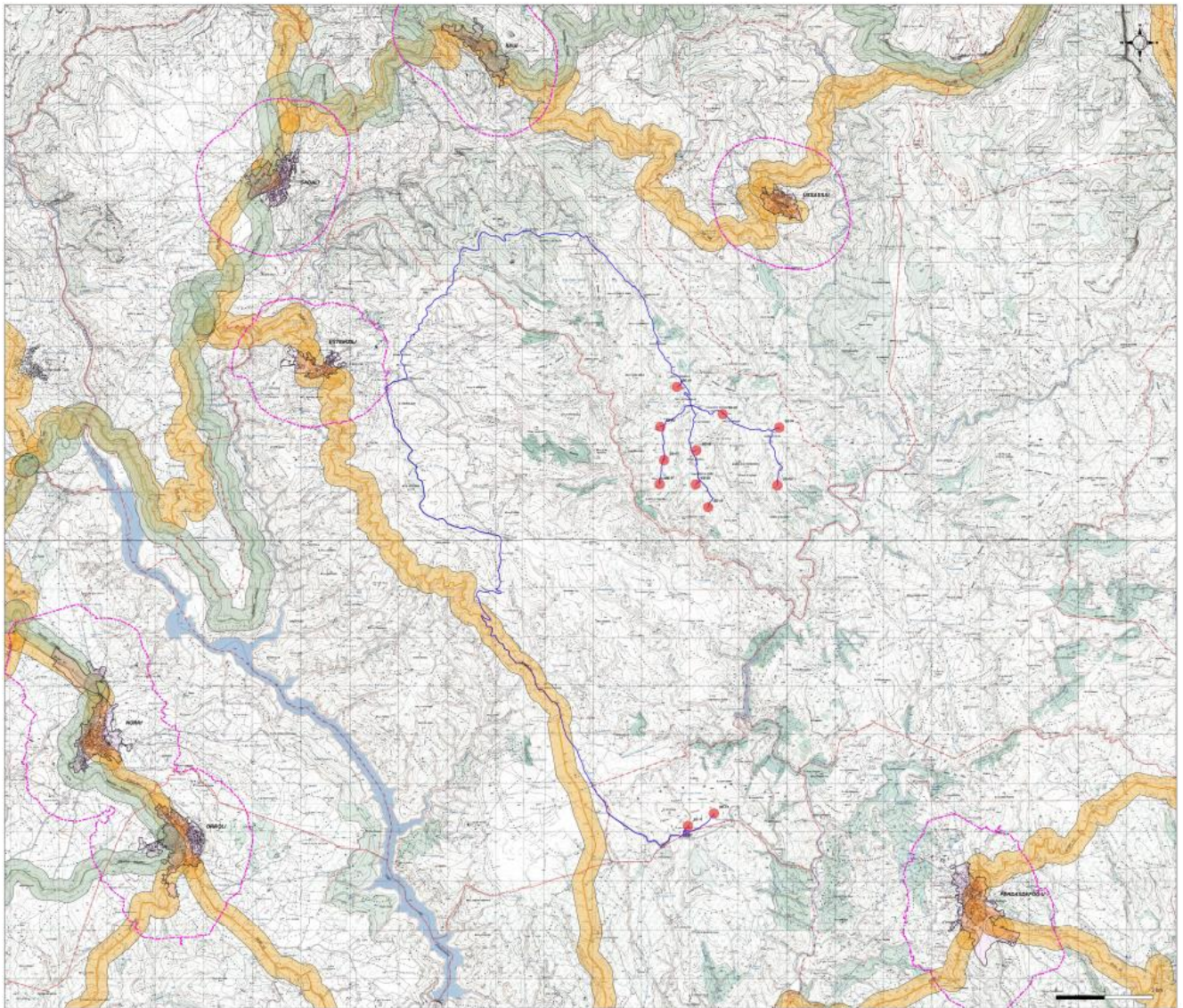

#### Legenda

- Aerogeneratore
- Cavidotto MT 30kV
- SSEU (Sottostazione Elettrica Utente) 30/150 kV
- - - Limiti Amministrativi Comunali
- DISTANZA AEROGENERATORI AREA URBANA E INFRASTRUTTURE - (DGR 59/90 del 2000)**
- Confine area urbana
- Buffer area urbana (1000 m)
- Impianti ferroviari
- Distanza linea ferroviaria (DGR 59/90)  
- Buffer altezza aerogeneratore al mozzo + raggio del rotore +10 % = 220 m
- Rete Stradale
- Distanza da stradale provinciali e statali (DGR 59/90)  
- Buffer altezza aerogeneratore al mozzo e il raggio del rotore +10 % = 220 m

Fig. 58: ELB33 - Distanza aerogeneratori area urbana e infrastrutture (DGR 59\_90 del 2020)

### 5.3.4. Piano Forestale Ambientale Regionale (P.F.A.R.)

Il decreto del Ministro dello Sviluppo Economico del 10 settembre 2010 approva, ai sensi dell'articolo 12, comma 10, del D.Lgs. n. 387 del 2003, le *Linee guida per l'autorizzazione degli impianti di energia alimentati da fonti rinnovabili*, volte, in particolare, ad assicurare un corretto inserimento degli impianti nel paesaggio. In particolare, l'Allegato 4 delle Linee Guida di cui al Decreto Ministeriale del 10 Settembre 2010 "Impianti eolici: elementi per il corretto inserimento nel paesaggio e sul territorio".

La Delibera di Giunta Regionale n.53/9 del 27 dicembre 2007 approva, ai sensi del D. Lgs. 227/2001, il Piano

Forestale Ambientale Regionale (PFAR) che costituisce il riferimento quadro per la pianificazione, programmazione e gestione del territorio forestale e agroforestale regionale e per il perseguimento degli obiettivi di tutela dell'ambiente e di sviluppo sostenibile dell'economia rurale della Sardegna.

Il PFAR suddivide il territorio della Sardegna in 25 distretti territoriali.

Le aree di Progetto del Parco Eolico Sedda Meddau ricadono nel distretto n.22 – “**Basso Flumendosa**” relativamente agli aerogeneratori e la Sottostazioni Elettrica e Utente posizionati nel territorio del Comune di Seui.

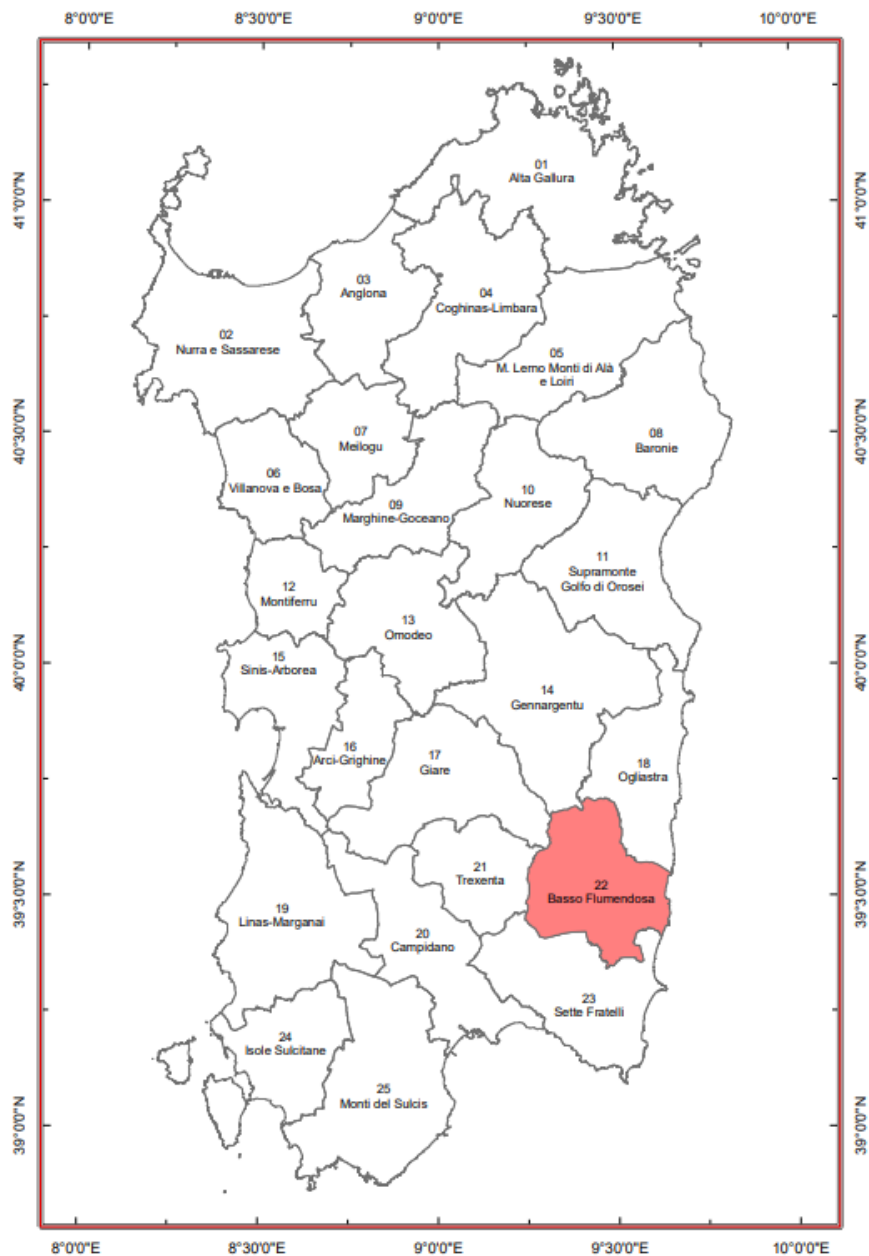

Fig. 59: PFAR – Distretto n. 22 “Basso Flumendosa”

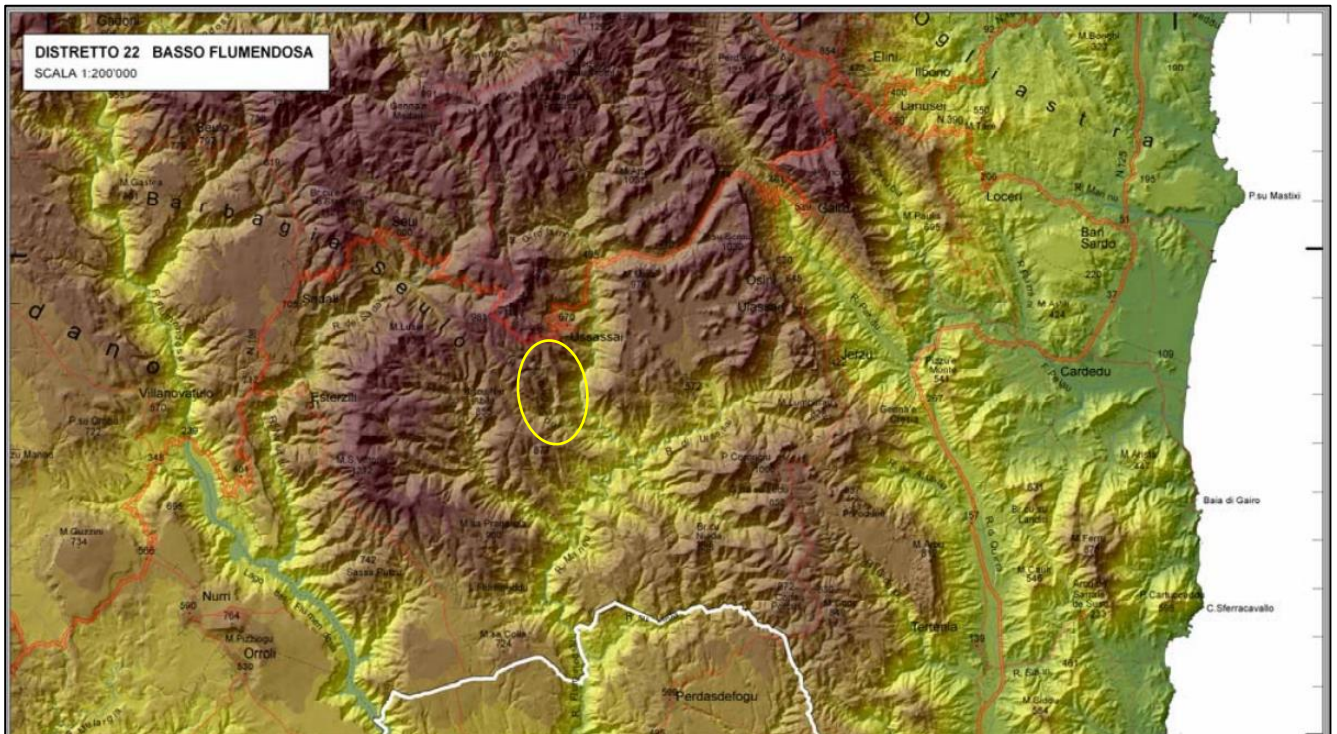

Fig. 60: PFAr – Distretto n. 22 “Basso Flumendosa” e indicazione sommaria dell’area di impianto (ovale giallo)

### Distretto n.22 “Basso Flumendosa”

Il PFAr per il Distretto 22 “Basso Flumendosa” alla tavola n.8 “Aree di tutela idrologica” analizza anche i vincoli idrologici presenti nel distretto, affermando: “Sono comprese nella categoria delle aree soggette a tutela idrogeologica le superfici sottoposte a vincolo idrogeologico ai sensi del RD 3267/23, le aree a pericolosità idrogeologica ai sensi della L. 267/98 mappate dal Piano di Assetto Idrogeologico, gli areali in stato di frana mappati dall’Inventario dei Fenomeni Franosi.

L’analisi mostra che soltanto l’8% del distretto è soggetto a vincolo idrogeologico (RD 3267/23), l’11% è a pericolosità idrogeologica (Legge 267/98), mentre sono localizzati fenomeni franosi per circa 547 ettari, prevalentemente classificati come crolli o ribaltamenti diffusi (0.4%)”.

La tavola n.7 “Vincolo idrogeologico (R.D. 3267/23), Aree a pericolosità idrogeologica (L.267/98), Inventario fenomeni franosi”, dà evidenza che le aree soggette a vincolo idrogeologico ai sensi del R.D. 3267/23, ricalcano le stesse ricadenti tra le superfici sottoposte a tutela ambientale per vincolo idrogeologico catalogate dal Geoportale della Regione Sardegna e quindi non ricadono sull’area di progetto.

**L’inquadramento territoriale e ambientale proposto ribadisce i contenuti nella successiva parte ambientale e degli altri Piani regionali esaminati precedentemente e mostrati nella cartografia relativa.**

Gli interventi non interessano aree con presenza di sugherete, pascolo arborato a sughera, altre forestali o preforestali ad alta vocazione sughericola e aree agricole a vocazione come riportato in Fig. 61.

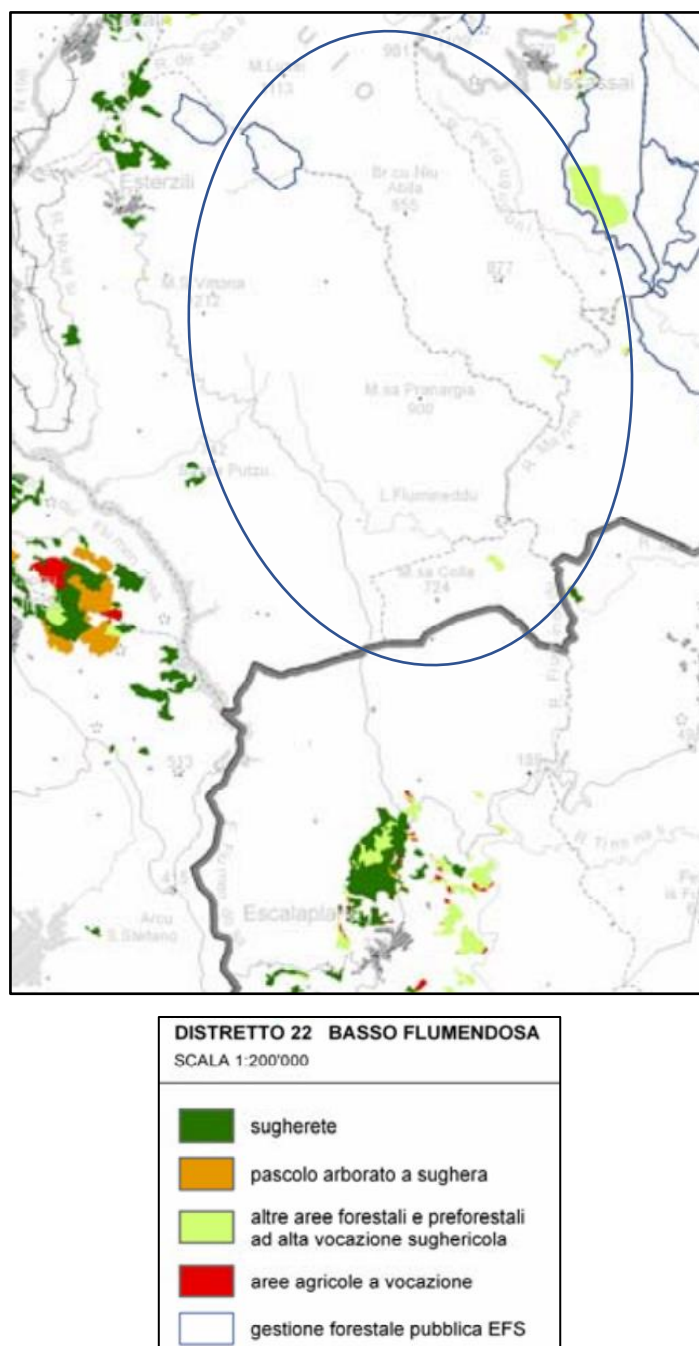

Fig. 61: Stralcio Tav. 9 Aree a vocazione sughericola e area di intervento (in colore blu)

#### 5.4. ATTRAVERSAMENTI – Tecniche di attraversamento no DIG – TOC

In riferimento al paragrafo 5.3.1.3. e relativamente agli attraversamenti dei corsi idrici secondari dei cavidotti di trasporto dell'energia elettrica si riportano, nel presente Capitolo, le considerazioni tecniche della **trivellazione orizzontale teleguidata** (T.O.C.), brevemente la "TOC".

La TOC è una modalità tecnica di attraversamento che presenta notevoli vantaggi rispetto alle modalità di attraversamento tradizionali (sovrappassi, attraversamenti aerei con palificazione, in trincea di scavo, interrati in sub alveo) in quanto permette l'esecuzione degli interventi alla profondità di scavo desiderata e nella massima sicurezza, in modo rapido, garantendo la non alterazione del paesaggio, essendo sostanzialmente nulle le movimentazioni di terreno.

La TOC posa il cavidotto a quota inferiore dell'alveo del corso d'acqua, lasciando del tutto inalterate le sponde e il fondo stesso dell'alveo. Tali vantaggi saranno in particolar modo magnificati per l'attraversamento in sub alveo dei corsi d'acqua demaniali. Con tali soluzioni si evita qualsiasi tipo di interferenza dei cavidotti con la sezione di deflusso dei corsi d'acqua e quindi si garantisce la **non ingerenza con la funzionalità idraulica dei corsi d'acqua attraversati, l'assenza di seppur minime alterazioni o perturbazioni del regime idraulico e la tutela**

**delle visuali dei percorsi panoramici, in quanto non comporta alcuna alterazione visibile dello stato dei luoghi.**

La TOC è impiegata anche nel caso di attraversamenti di corsi d'acqua dotati di fasce di rispetto risultando la soluzione progettuale **pianamente compatibile con i vincoli paesaggistici della fascia di rispetto delle acque pubbliche.**

L'operazione preliminare è l'indagine del sito e l'attenta analisi e rilevazione dell'eventuale presenza di sottoservizi e loro mappatura, non segnalati in superficie e/o qualsiasi impedimento alla realizzazione della perforazione. Operazione condotta grazie al sistema "Georadar". Si procede quindi alla realizzazione del "foro pilota" da una parte all'altra dell'ostacolo che si vuole attraversare in sotterranea.

Nella tecnica TOC i cavi sono installati per tiro all'interno di un perforo opportunamente allargato mediante uno o più passaggi di alesatura, a partire dal "foro pilota" di piccolo diametro che viene realizzato guidando con precisione centimetrica una punta di perforazione nel sottosuolo, come descritto in precedenza.

Le fasi operative per la posa di una condotta mediante trivellazione controllata sono essenzialmente tre:

1. Esecuzione del foro pilota
2. Alesatura del foro
3. Tiro e posa del corrugato

In Fig. 62 della pagina seguente si riporta la raffigurazione delle fasi di realizzazione.

#### **5.4.1. Fase 1 – Esecuzione del foro pilota**

La TOC, in funzione della natura del terreno può essere realizzata:

1. con un **sistema di perforazione ad espulsione di fanghi** mediante l'inserimento nel terreno di una serie di aste, delle quali la prima è collegata ad una testa orientabile che permette di essere guidata; l'asportazione del terreno in eccesso avviene per mezzo di fanghi bentonitici e vari polimeri che, passando attraverso le aste di perforazione e fuoriuscendo dalla testa, asporta il terreno facendolo defluire a ritroso lungo il foro, fino alla buca di partenza sottoforma di fango.
2. **sistemi di trivellazione a roto-percussione** che consistono nell'impiego di speciali martelli pneumatici a fondo foro direzionabili, alimentati da aria compressa additivata da schiume fluide (biodegradabili). Tale sistema sarà impiegato per la trivellazione in materiali molto compatti e in tutti i tipi di roccia.
3. **perforazione idromeccanica con "mud motor"**, condotta tramite l'azionamento di motore a turbina, azionata da una circolazione forzata di fanghi a cui è collegato un utensile che taglia meccanicamente e con facilità le rocce.

Il controllo della testa di trivellazione sarà operato attraverso onde radio o via cavo per mezzo di una speciale sonda che, alloggiata all'interno della testa, è in grado di fornire in ogni istante:

- Profondità
- Inclinazione
- Direzione sul piano orizzontale

A tale scopo, esiste una vasta gamma di strumenti disponibili per qualsiasi tipo di intervento più o meno precisi a seconda delle necessità.



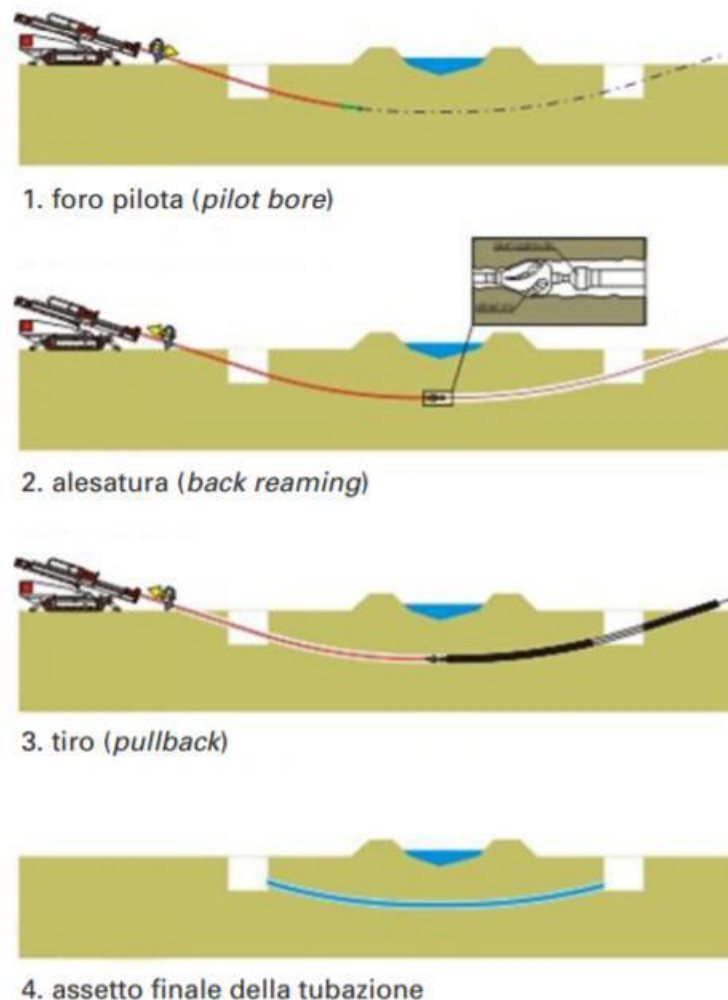

Fig. 62: Tecnica TOC – Fasi di realizzazione

#### 5.4.2. Fase 2 – Allargamento per fresatura del foro

Una volta realizzato il foro pilota, indipendentemente dal metodo impiegato, la testa di trivellazione viene sostituita con particolari alesatori che vengono trascinati a ritroso all'interno del foro, che ruotando grazie al moto trasmesso dalle aste esercitano un'azione di fresatura delle pareti del foro che sarà allargato sempre coadiuvati dai getti di fango per l'asportazione del terreno e la stabilizzazione delle pareti del foro (generalmente il diametro dell'alesatura deve essere del 20-30% più grande del tubo/condotta/corrugato da posare).

#### 5.4.3. Fase 3 – Tiro e posa della tubazione

Terminata la fase di alesatura, viene agganciato il tubo/corrugato o il fascio dietro l'alesatore stesso per mezzo di un giunto rotante, atto ad evitare che il moto di rotazione sia trasmesso al tubo stesso, e viene trainato a ritroso fino al punto di partenza.

La ditta che realizzerà tali operazioni, solo in apparenza complesse e difficili, impiegherà operatori qualificati e specializzati in questo ambito, con idonee macchine perforatrici.

### 5.5. Vantaggi della tecnica TOC

I vantaggi dell'applicazione di questa tecnologia per le opere di attraversamento dei corsi d'acqua secondari rispetto allo scavo tradizionale sono di seguito indicati:

- semplicità e sicurezza dell'efficacia dell'intervento;
- velocità di realizzazione;
- indipendenza da eventi meteorologici e dalle condizioni atmosferiche in generale;
- non interferenza con il corso d'acqua, le sponde, gli argini se presenti e soprattutto l'alveo;
- minimo uso di macchine operatrici e limitato inquinamento sonoro;
- profondità di scavo modulabile in profondità e direzione con discreta precisione;
- la quasi totale eliminazione di movimentazioni di terreno con conseguente deposito di materiale di sterro

- su superfici sempre meno disponibili (preservazione di cave naturali e discariche);
- non alterazione delle opere preesistenti, se presenti.

Ovviamente, la sezione tipo andrà considerata caso per caso, prevedendo variazioni dimensionali opportune che saranno valutate all'atto della realizzazione.

Gli attraversamenti in sub alveo saranno realizzati con direzione ortogonale all'asse del corso d'acqua, per limitare la porzione interessata dai lavori.

Le quote di interrimento del cavidotto saranno raccordate nei tratti in prossimità delle sponde, per garantire la giusta immersione del cavidotto al di sotto del fondo dell'alveo. **La distanza tra la generatrice superiore del cavidotto e il fondo alveo sarà sempre e comunque uguale o superiore a 2 m (tipicamente in media 2,5 metri).**

## 5.6. Condizioni di realizzazione

Verranno osservate le seguenti condizioni e prescrizioni:

- gli argini in corrispondenza degli attraversamenti dei cavidotti sopra indicati, dovranno essere mantenuti inalterati e accessibili;
- si dovrà usare ogni accorgimento per non turbare il libero deflusso delle acque, se presenti e per non alterare le caratteristiche idriche e idrauliche e l'originaria morfologia e sezione di deflusso;
- la società realizzatrice dovrà provvedere a propria cura e spese, alla sorveglianza e manutenzione ordinaria e straordinaria dell'opera idraulica realizzata;

## 5.7. LA PIANIFICAZIONE PROVINCIALE

Lo strumento vigente di pianificazione paesaggistica a livello provinciale è il Piano Paesaggistico Provinciale (P.U.P.) della Provincia di Nuoro.

### 5.7.1. Il Piano Urbanistico Provinciale della Provincia di Nuoro

Con la recente ridefinizione delle Province sarde, i Comuni di Esterzili ed Escalaplano e Seui ricadono nell'ambito della nuova Provincia Sud Sardegna, ma catastalmente e cartograficamente si fa riferimento al P.U.P. della Provincia di Nuoro.

Il Piano Urbanistico Provinciale (PUP) della Provincia del Sud Sardegna non è attualmente in vigore. I Comuni di Esterzili, Escalaplano e Seui hanno fatto parte della Provincia di Nuoro, a cui si fa riferimento per un inquadramento generico dell'area, in attesa delle nuove indicazioni provinciali.

La Delibera del Consiglio Provinciale n. 131 del 7 novembre 2003, ha adottato in via definitiva, ai sensi e per gli effetti dell'art. 17 della LR n. 45/1989 il Piano Urbanistico Provinciale di Nuoro. Il Piano è entrato in vigore il giorno della pubblicazione sul BURAS n. 20 del 5 luglio 2004.

Obiettivo del Piano è, in generale, la gestione del territorio attraverso il coordinamento e la cooperazione tra la stessa Provincia, i Comuni e gli enti territoriali. Il Piano delinea il progetto territoriale della Provincia proponendo una nuova organizzazione volta a dotare ogni parte del territorio provinciale di una specifica qualità urbana, ad individuare per ogni area una collocazione soddisfacente nel modello di sviluppo assunto e a fornire un quadro di riferimento all'interno del quale le risorse e le potenzialità di ogni area vengono esaltate e coordinate.

In particolare, in merito alla tematica energetica, prevede le seguenti linee guida generali inerenti alla finalità del Progetto:

- favorire l'autonomia energetica attraverso l'incremento della produzione di energia da fonti rinnovabili;
- favorire l'infrastrutturazione del territorio per la produzione di energia da fonti alternative e rinnovabili e per il risparmio energetico;
- sfruttare ed ottimizzare le richieste combinate di energia termica ed elettrica mediante la cogenerazione;
- favorire la riduzione delle emissioni nocive, in particolar modo alle emissioni di CO<sub>2</sub>, per contribuire al rispetto del protocollo di Kyoto;
- favorire campagne di informazione sugli usi energetici delle fonti rinnovabili.

L'area di progetto, nell'ambito delle ecologie complesse ed elementari dei processi paesaggistico-ambientali del territorio, ricade in parte all'interno dell'altopiano di Escalaplano.

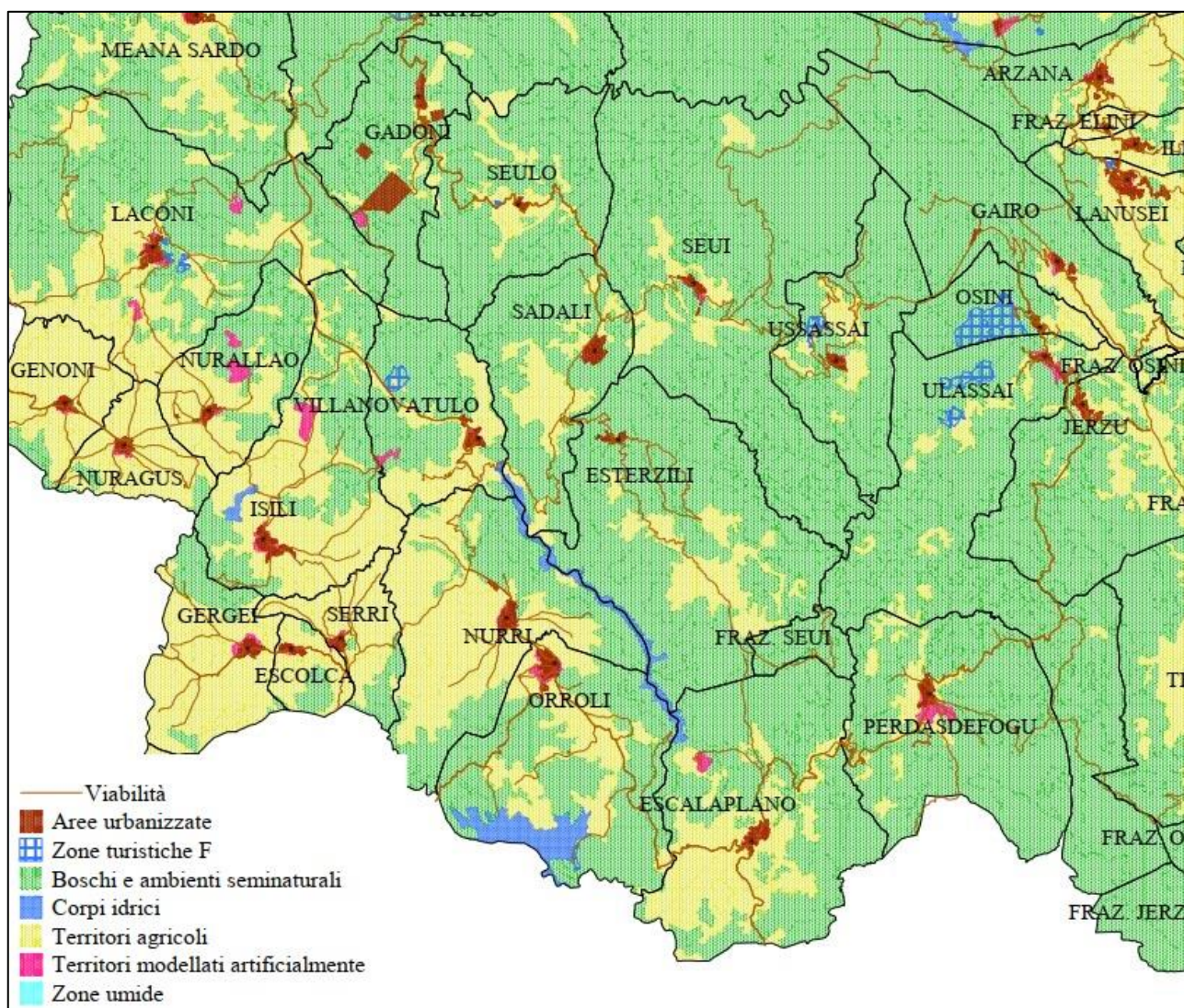

Fig. 63: P.U.P. – Tavola "AGROF\_TAVIdest\_uso\_suolo"

## VERIFICA DELLA COERENZA

Non vi sono vincoli ambientali gravanti sui territori di insediamento del Progetto. Si può affermare la coerenza del Progetto con il P.U.P. della Provincia di Nuoro.

### 5.8. LA PIANIFICAZIONE A LIVELLO COMUNALE

Per i Comuni interessati dallo sviluppo del Progetto Parco Eolico Sedda Meddau si esaminano i seguenti documenti:

Escalaplano: **Piano di Fabbricazione/Piano Urbanistico Comunale;**

Esterzili: **Piano Urbanistico Comunale;**

Seui: **Piano Urbanistico Comunale.**

#### 5.8.1. Il Piano di Fabbricazione di Escalaplano

Il comune di Escalaplano, esteso su una superficie territoriale di 94,04 km<sup>2</sup>, ha attualmente in vigore solo il **Programma di Fabbricazione** la cui adozione definitiva della stesura iniziale a seguito di Delibera del Consiglio Comunale n. 10 del 07/03/1984 e con diverse varianti nel corso degli anni la cui ultima adottata definitivamente con Del. C.C. n. 21 del 04/07/2005; variazioni riguardanti: l'individuazione di un nuovo comparto di zona D da destinare a PIP in località Murtas; la conversione dell'ex area cimiteriale "Acqua Frida" in zona agricola, al fine di ospitare il portale introduttivo del Parco di Is Pranus; l'individuazione di una nuova area cimiteriale e il suo successivo ampliamento all'interno dell'ambito urbano; alcune modifiche alle NTA.

Il Piano Urbanistico Comunale è stato redatto ed è stato sottoposto a Valutazione Ambientale Strategica.

Il Piano Urbanistico Comunale rappresenta il principale strumento di attuazione delle politiche, strategie e obiettivi del Piano Paesaggistico Regionale, relativamente alla tutela, salvaguardia e gestione del territorio, al

quale vengono conferiti contenuti di valenza paesaggistica.

Il territorio del Comune di Escalaplano ricade all'interno di tre distinti Ambiti di paesaggio interni:

- Ambito di paesaggio n. 32 – Gerrei;
- Ambito di paesaggio n. 37 – Flumendosa - Sarcidano;
- Ambito di paesaggio n. 38 – Regione dei Tacchi Calcarei.

Tali ambiti risultano tuttora non approvati da parte della Regione Sardegna, ma sono analizzati all'interno dello studio preliminare sugli Ambiti di paesaggio interni, pubblicato dalla RAS nel 2009.

Esaminate le mappe del P.U.P, si evidenzia che l'area di impianto, ricadente sia in territorio comunale di Esterzili che in quello di Escalaplano è compresa in "Boschi e ambiti seminaturali" e in piccola parte in "Territori Agricoli" in Tavola Uso del Suolo.

Il Piano recepisce quanto indicato nel Piano Paesaggistico Regionale. **Si fa quindi riferimento alle risultanze del capitolo 5.3.1 Il Piano Paesaggistico Regionale (P.P.R.) del presente documento.**

In base all'Art 13 comma 7 del D.Lgs. 387/03, gli impianti di produzione di energia elettrica di cui all'articolo 2, comma 1, lettere b e c (tra cui gli impianti eolici) possono essere ubicati anche in zone classificate agricole dai vigenti piani urbanistici.

Facendo riferimento alla relazione "REL18 - Relazione agro-forestale e pedologica" si legge che, anche a seguito dei sopralluoghi effettuati in situ: *"La gran parte delle superfici interessate dagli interventi ricadono nelle unità di paesaggio B (Paesaggi su metamorfiti del Paleozoico e relativi depositi di versante) con ampie limitazioni dal punto di vista dell'arabilità dei suoli e delle potenzialità colturali, principalmente per effetto della pietrosità e della rocciosità dei substrati e parzialmente nell'unità di paesaggio A (Paesaggi su calcari, dolomie e calcari dolomitici del Paleozoico e del Mesozoico e relativi depositi di versante). Le classi di land capability risultanti in tali aree sono molto basse, comprese fra VI e VIII. Nel complesso, quindi, tutte le aree oggetto di intervento sono da considerare a bassa vocazionalità agricola e a bassa capacità d'uso, idonee perciò dal punto di vista pedologico per ospitare le strutture di progetto".*



*Fig. 64: Gli Ambiti di paesaggio nel territorio di Escalaplano*

Nella costruzione del P.U.C. in corso di redazione in adeguamento al Piano Paesaggistico Regionale, in attesa di conferma del P.U.C. da parte della Regione Sardegna, sono stati individuati alcuni obiettivi, tra cui:

- la normativa di uso del territorio per le diverse destinazioni di zona;
- l'individuazione degli ambiti da assoggettare alla pianificazione attuativa;
- l'individuazione degli ambiti da sottoporre a speciali norme di tutela e di salvaguardia ed ove si renda opportuno per il recupero del patrimonio edilizio ed urbanistico esistente;
- le norme e le procedure per misurare la compatibilità ambientale dei progetti di trasformazione urbanistica e territoriale, ricadenti nel territorio comunale.

Esaminate le mappe del PUC, si evidenzia che l'area di impianto, ricadente nel territorio comunale di Escalaplano, è compresa in "E - Zona agricola" come evidenziato nella Legenda della seguente Fig. 65.

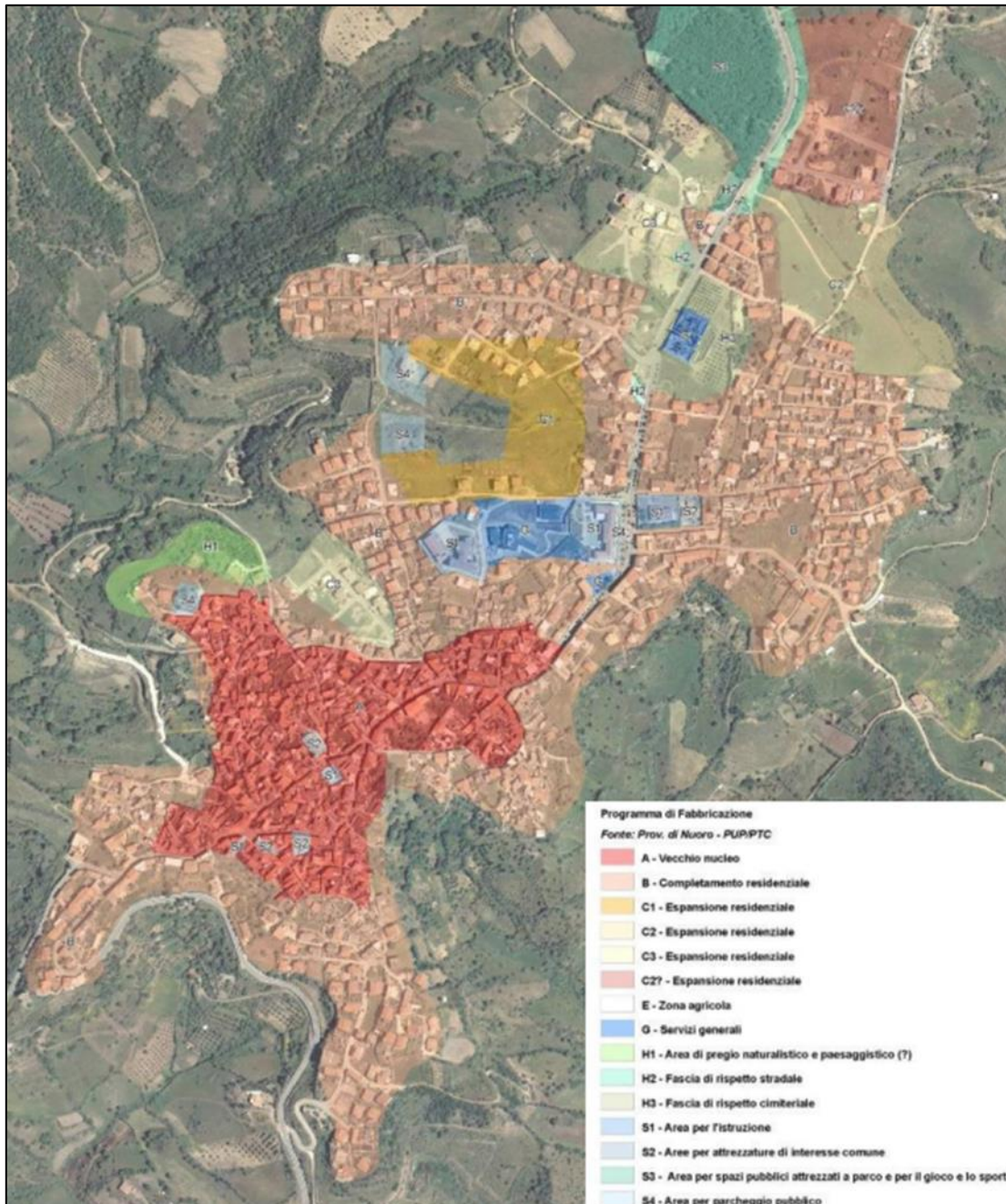

Fig. 65: P.d.F. – zonizzazione comune di Escalaplano

In base all'Art 13 comma 7 del D.Lgs. 387/03, gli impianti di produzione di energia elettrica di cui all'articolo 2, comma 1, lettere b e c (tra cui gli impianti eolici) possono essere ubicati anche in zone classificate agricole dai vigenti piani urbanistici.

Le aree del Progetto, ad oggi, presa visione di quanto pubblicato dal Comune di Escalaplano, non interessano alcuna Area sottoposta a vincoli riportati nel citato P.U.C.

### 5.8.1.1. La Zonizzazione Acustica di Escalaplano

La normativa Italiana di riferimento per la valutazione del rumore nell'ambiente abitativo e nell'ambiente esterno è la "Legge Quadro sull'inquinamento Acustico", ovvero la Legge n. 447 del 26 ottobre 1995 che, tramite i suoi Decreti Attuativi (D.P.C.M. 14 novembre 1997 e D.M. 16 Marzo 1998) definisce le indicazioni normative in tema di disturbo da rumore, i criteri di monitoraggio dell'inquinamento acustico e le relative tecniche di campionamento.

In base alla Legge Quadro sull'inquinamento Acustico i Comuni devono redigere un Piano di Zonizzazione Acustica con il quale suddividere il territorio in classi acustiche sulla base della destinazione d'uso (attuale o prevista) e delle caratteristiche territoriali (residenziale, commerciale, industriale, ecc.). Questa classificazione

permette di raggruppare in classi omogenee aree che necessitano dello stesso livello di tutela dal punto di vista acustico.

Per impatto acustico si intende la variazione delle condizioni sonore, preesistenti in una determinata porzione di territorio, nonché gli effetti indotti, conseguenti all’inserimento di nuove opere, infrastrutture, impianti o attività.

In riferimento alla relazione “REL10 - Valutazione previsionale di impatto acustico” redatta dall’Ing. Federico Miscali, a cui si fa riferimento per approfondimenti, si riporta: “*Dalla consultazione dei dati reperiti è emerso che entrambi i comuni interessati (nдр: Esterzili ed Escalaplano) hanno adottato il loro piano di classificazione acustica comunale. Tuttavia, per quanto riguarda il comune di Esterzili, dal sito istituzionale del comune è possibile visionare solo parte della classificazione comunale dalla quale comunque si evince un’assegnazione delle aree agricole extraurbane alla classe acustica III*”.

La classificazione dell’area di progetto in **classe III** – “**Area di Tipo Misto**”, è definita dalla normativa nel modo seguente: “*Rientrano in questa classe le aree urbane interessate da traffico veicolare locale o di attraversamento, con media densità di popolazione, con presenza di attività commerciali e uffici, con limitata presenza di attività artigianali e con assenza di attività industriali; aree rurali interessate da attività che impiegano macchine operatrici; aree portuali a carattere turistico.*”

I valori minimi imposti a tale classe sono i seguenti:

### Valori limite di emissione

Il valore massimo di rumore che può essere emesso da una sorgente sonora, misurato in prossimità della sorgente stessa;

Classi di destinazione d'uso del territorio	EMISSIONE	IMMISSIONE
	Diurno (06.00-22.00)	Notturno (22.00-06.00)
III - aree di tipo misto	55 dB(A)	45 dB(A)

Tab. 14: Valori massimi alla sorgente del rumore

### Valori limite assoluti di immissione

Il valore massimo di rumore che può essere immesso da una o più sorgenti sonore nell'ambiente abitativo o nell'ambiente esterno, misurato in prossimità dei recettori. I valori assoluti sono determinati con riferimento al livello equivalente di rumore ambientale.

Classi di destinazione d'uso del territorio	EMISSIONE	IMMISSIONE
	Diurno (06.00-22.00)	Notturno (22.00-06.00)
III - aree di tipo misto	60 dB(A)	50 dB(A)

Tab. 15: Valori massimi al recettore del rumore

### Valore di qualità

Il valore di rumore da conseguire nel breve, nel medio e nel lungo periodo con le tecnologie e le metodiche di risanamento disponibili, per realizzare gli obiettivi di tutela previsti dalla presente legge.

Classi di destinazione d'uso del territorio	EMISSIONE	IMMISSIONE
	Diurno (06.00-22.00)	Notturno (22.00-06.00)
III - aree di tipo misto	57 dB(A)	47 dB(A)

Tab. 16: Valori di qualità

Si riporta inoltre lo stralcio delle conclusioni dello Studio: “*Essendo il territorio in esame assegnato alla classe acustica III, in cui il limite di emissione è pari a 55 dB(A) nel periodo di riferimento diurno e 45 dB(A) nel periodo di riferimento notturno, si evince che i valori di emissione ottenuti sono inferiori ai limiti.*”

I fabbricati censiti sono ubicati entro un raggio di 700 metri di distanza dagli aerogeneratori e di fatto si tratta principalmente di ovili/depositi accatastati nel catasto fabbricati come categoria D/10 e di stalle/scuderie/rimesse accatastati come C/6.

**Lo studio previsionale si è esteso a tutti i ricettori individuati nell'area pur non essendo presenti ricettori in Categoria Catastale A.**

Si riportano infine le conclusioni finali dello Studio, 3.12 Conclusioni a pag. 61: *“Dall'analisi dei risultati delle misure e dei calcoli previsionali effettuati, nelle condizioni più gravose considerate, si è riscontrato che, in qualche caso, i valori di emissione e i valori differenziali sui ricettori, e nel solo TR notturno, superano i limiti normativi. Considerando che nessuno dei ricettori ha destinazione d'uso residenziale e sono utilizzati tutti come depositi funzionali alle attività agricole, quando non si tratta di ruderi in stato di abbandono, si può concludere che l'opera in progetto, compresa la fase di realizzazione della stessa e della sottostazione elettrica di trasformazione utente, è compatibile con la classe acustica dell'area di studio”.*

## **VERIFICA DELLA COERENZA**

**L'analisi effettuata conferma che il Progetto è compatibile con il P.U.C. del Comune di Escalaplano.**

### **5.8.2. Il Piano Urbanistico Comunale (P.U.C.) di Esterzili**

Il comune di Esterzili ha deliberato il **Piano Urbanistico Comunale** in data 07 Dicembre 1999 e successivamente adozione definitiva tramite Delibera di Consiglio Comunale n. 33 del 16/01/1999 e approvazione Regionale tramite Atto del CO.RE.CO. n.4310/01 del 22 Ottobre 1999. L'ultimo atto di variazione del 13.07.2015 ha riguardato la riclassificazione da zone turistiche a zona E3 – Agricola in località Taccu.

Facendo riferimento alla relazione REL18 - Relazione agro-forestale e pedologica si legge che, anche a seguito dei sopralluoghi effettuati in situ: *“Nell'area interessata dal progetto sono state identificate limitazioni all'uso agricolo dovute alla conformità del terreno; la classe di Land Capability individuata è la VI e il valore agronomico dell'area è basso”*, pertanto: *“Alla luce dei rilievi effettuati e delle considerazioni esposte, il pregio agronomico complessivo dell'area di intervento è basso”.*

#### **5.8.2.1. La Zonizzazione Acustica di Esterzili**

Anche per il Comune di Esterzili valgono le stesse considerazioni espresse nel paragrafo dedicato al Comune di Escalaplano.

In riferimento alla relazione “REL10 - Relazione previsionale di impatto acustico” redatta dall'Ing. Federico Miscali, a cui si fa riferimento per approfondimenti, si riporta: *“Dalla consultazione dei dati reperiti è emerso che entrambi i comuni interessati (nдр: Esterzili ed Escalaplano) hanno adottato il loro piano di classificazione acustica comunale. Tuttavia, per quanto riguarda il comune di Esterzili, dal sito istituzionale del comune è possibile visionare solo parte della classificazione comunale dalla quale comunque si evince un'assegnazione delle aree agricole extraurbane alla classe acustica III”.*

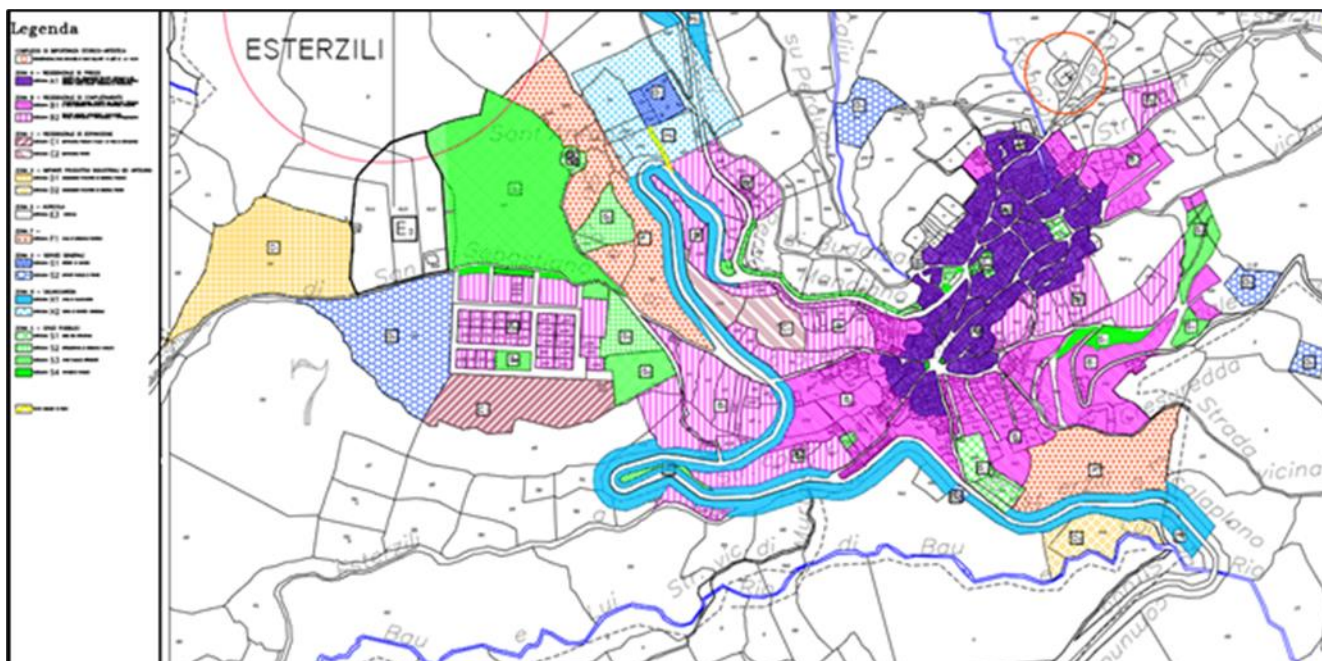

*Fig. 66: P.U.C. – zonizzazione comune di Esterzili*

Non sono presenti nel territorio di Esterzili recettori potenzialmente sensibili come quelli analizzati in Escalaplano.



Sono quindi valide le stesse conclusioni riportate nel paragrafo precedente.

### 5.8.3. Il Piano Urbanistico comunale di Seui

Il comune di Seui ha deliberato il Piano Urbanistico Comunale pubblicato sulla Gazzetta Ufficiale in data 27 gennaio 2012.

Facendo riferimento alla relazione REL18 - Relazione agro-forestale e pedologica, per quanto è relativo alle aree della Sottostazione Elettrica e della Sottostazione Utente si legge che, anche a seguito dei sopralluoghi effettuati in situ: “*Nell’area interessata dal progetto sono state identificate limitazioni all’uso agricolo dovute alla conformità del terreno; la classe di Land Capability individuata è la VI e il valore agronomico dell’area è basso*”, pertanto: “*Alla luce dei rilievi effettuati e delle considerazioni esposte, il pregio agronomico complessivo dell’area di intervento è basso*”.

In Fig. 66 si riporta la mappa del Comune di Seui dove si riscontra la classificazione delle aree interessate al Parco Eolico Sedda Meddau in zona E1 – Aree agro silvo pastorali.

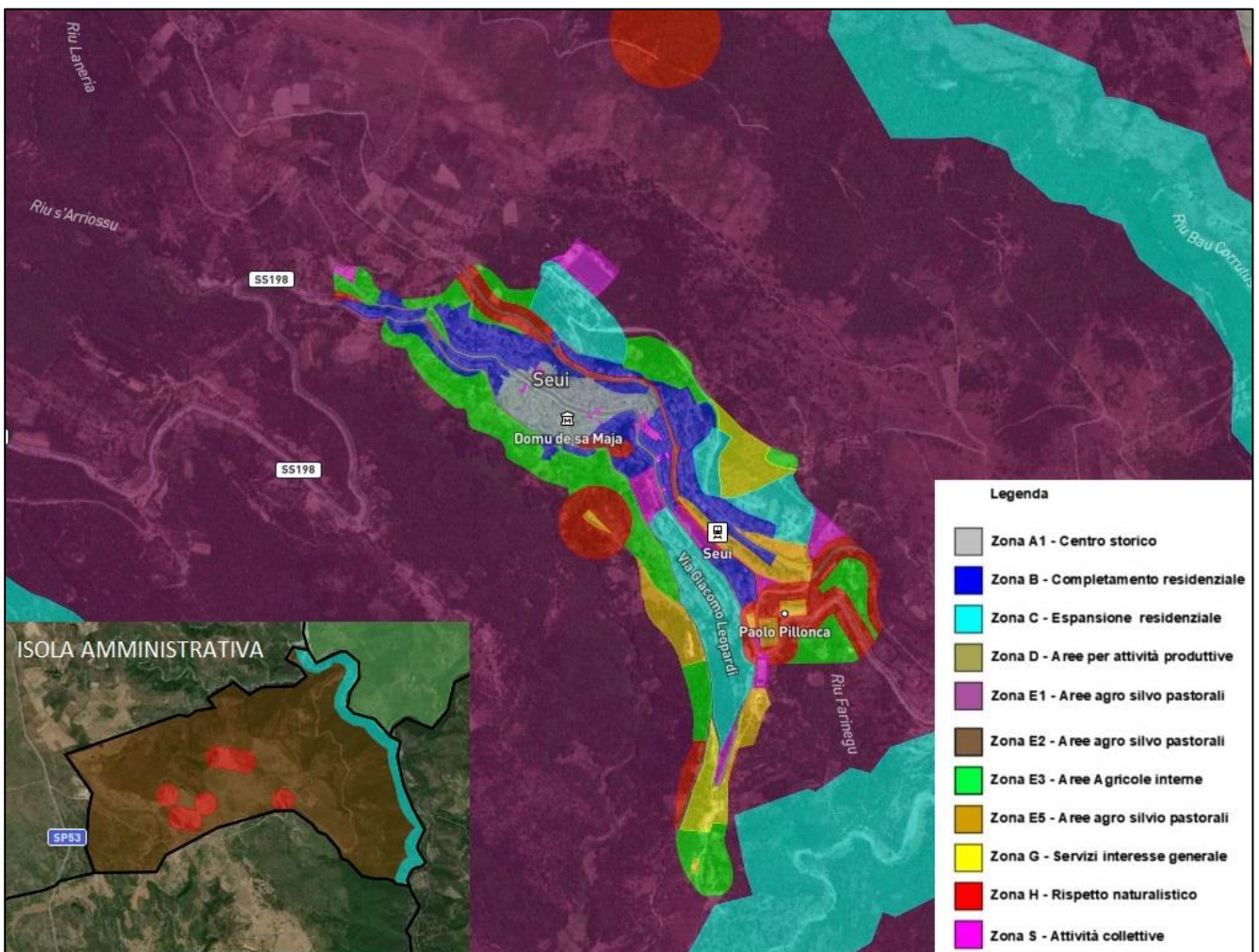

Fig. 67: P.U.C. – Comune di Seui

#### 5.8.3.1. La Zonizzazione Acustica di Seui

Come riportato nella relazione REL10 - Valutazione previsionale di impatto acustico e in riferimento all’introduzione e ai valori limite del rumore esposti nel precedente capitolo relativo al Comune di Escalaplano, dall’esame del Piano di Classificazione Acustica del Comune di Seui l’area di progetto relativa agli aerogeneratori e alle Sottostazione Elettrica e la Sottostazione Utente è classificata in classe III – “Area di Tipo Misto”.

**Dallo studio del Piano di Zonizzazione Acustica del Comune di Seui non emergono criticità relative al Progetto di Parco Eolico Sedda Meddau.**

### 5.8.3.1. Usi Civici nel Comune di Seui

I terreni interessati da progetto di Parco Eolico Sedda Meddau sono gravati da usi civici, come riportato nell'Inventario delle Terre Civiche dell'Assessorato dell'Agricoltura della Regione Sardegna e visivamente indicato negli elaborati "ELB06-N - Inquadramento impianto usi civici" ed "ELB06-S - Inquadramento impianto usi civici" ai quali si rimanda.

Considerate le finalità del progetto eolico e, come da definizione:

- dell'art.12 del D.P.R. n.327 dell'8 giugno 2001 "di pubblica utilità e indifferibilità ed urgenza..."
- dell'art.12, comma 1, del D.Lgs. n. 387 del 2003 "Le opere per la realizzazione degli impianti alimentati... *omissis* ... rinnovabili, nonché le opere connesse e le infrastrutture indispensabili alla costruzione e all'esercizio degli stessi impianti, autorizzate ai sensi del comma 3, sono di pubblica utilità ed indifferibili ed urgenti".

sarà avviata la procedura di alienazione delle terre gravate da usi civici ovvero la procedura di trasferimento dei diritti di uso civico, sussistenti sulle sole aree (particelle) interessate dal progetto, nel rispetto della normativa di riferimento, ovvero:

- Legge Regionale n. 12 del 14 marzo 1994 "Norme in materia di usi civici. Modifica della legge regionale 7 gennaio 1977, n. 1, concernente l'organizzazione amministrativa della Regione sarda".
- Decreto n. 2539 DecA/50 del 1° agosto 2022 – Aggiornamento delle direttive operative per lo svolgimento dei procedimenti amministrativi in materia di usi civici, e relativo allegato.

Si sottolinea inoltre che il Proponente, ben consapevole che il mutamento di destinazione delle terre sottoposte ad uso civico deve consistere in un beneficio reale per la generalità degli abitanti, è pronto a considerare ulteriori forme di compensazione a beneficio della collettività.

## 5.9. LA PIANIFICAZIONE DI BACINO

La pianificazione di bacino nell'ambito del territorio della regione Sardegna si sviluppa a livello regionale ed è regolamentata dalla Legge Regionale n. 19 del 6 dicembre 2006 "Disposizioni in materia di risorse idriche e bacini idrografici". L'intero territorio regionale è delimitato quale unico bacino idrografico di competenza della Regione e costituisce il distretto idrografico della Sardegna, ai sensi della lettera g) del comma 1 dell'articolo 64 del decreto legislativo 3 aprile 2006, n. 152 (Norme in materia ambientale).

La Legge Regionale ha istituito un'unica Autorità di bacino per l'insieme dei bacini regionali. Essa, al fine di perseguire l'unitario governo dei bacini idrografici, indirizza, coordina e controlla le attività conoscitive, di pianificazione, di programmazione e di attuazione, aventi per finalità:

- a) la conservazione e la difesa del suolo da tutti i fattori negativi di natura fisica e antropica;
- b) il mantenimento e la restituzione ai corpi idrici delle caratteristiche qualitative richieste per gli usi programmati;
- c) la tutela delle risorse idriche e la loro razionale utilizzazione;
- d) la tutela degli ecosistemi, con particolare riferimento alle zone d'interesse naturale, forestale e paesaggistico e alla promozione di parchi fluviali, ai fini della valorizzazione e del riequilibrio ambientale.

Il Piano di bacino è lo strumento conoscitivo, normativo e tecnico-operativo mediante il quale sono pianificate e programmate le azioni e le norme d'uso finalizzate alla conservazione, alla difesa, alla valorizzazione e alla corretta utilizzazione del suolo e delle acque, sulla base delle caratteristiche fisiche e ambientali dei territori interessati. Esso rappresenta il quadro di riferimento a cui devono adeguarsi e riferirsi tutti i provvedimenti autorizzativi e concessori inerenti agli interventi comunque riguardanti il bacino e ha valore di piano territoriale di settore.

## VERIFICA DELLA COERENZA

Il sito scelto si trova all'interno dell'Unità Idrografica Omogenea (U.I.O.) "Flumendosa". All'interno dell'U.I.O. sorgono i centri urbani di Esterzili, Escalaplano e Seui.

Il reticolo idrografico superficiale, raffigurante i principali corsi d'acqua dell'U.I.O. è mostrato nella figura 68.

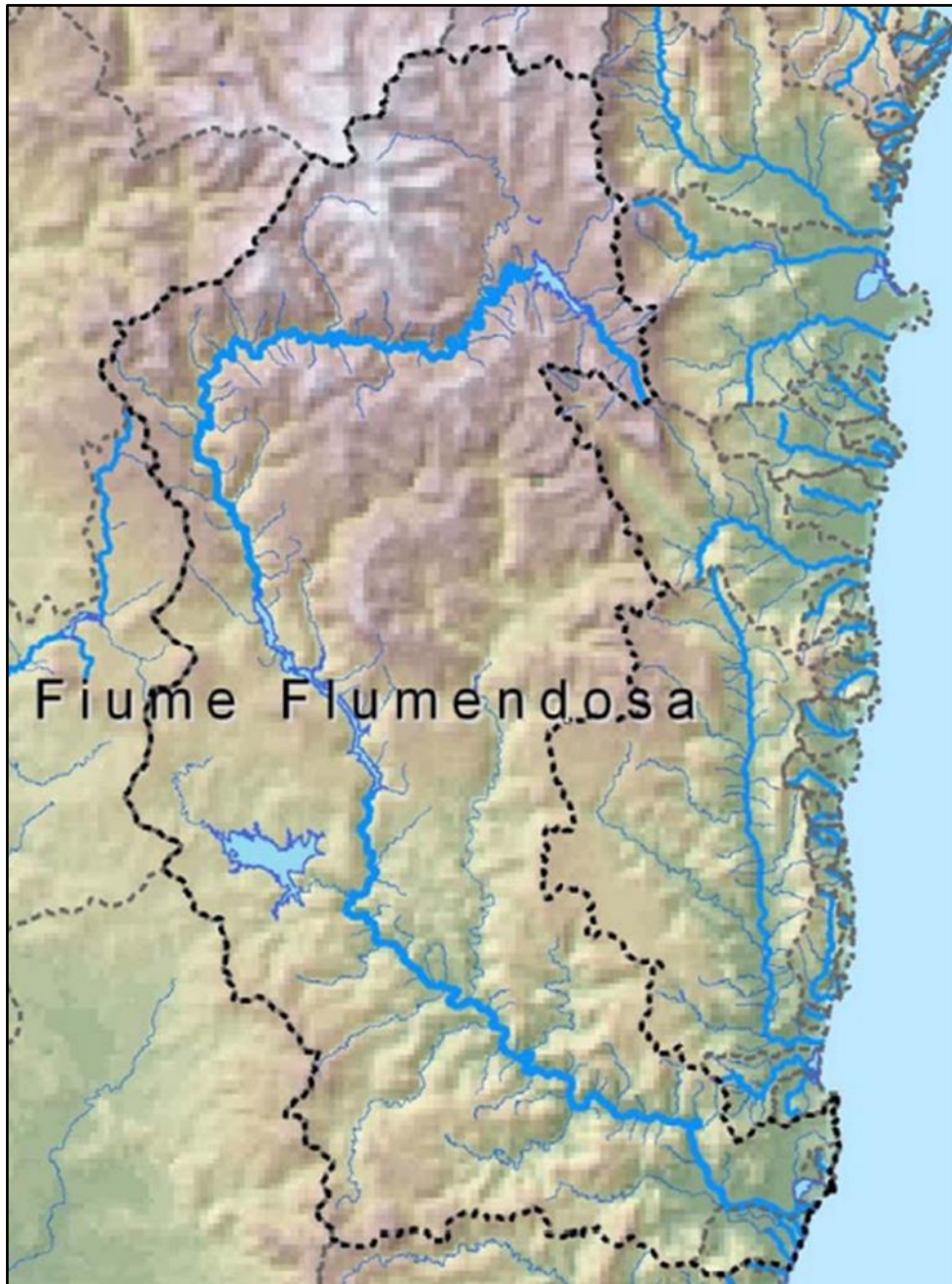

*Fig. 68: Pianificazione di Bacino - U.I.O. di Flumendosa*

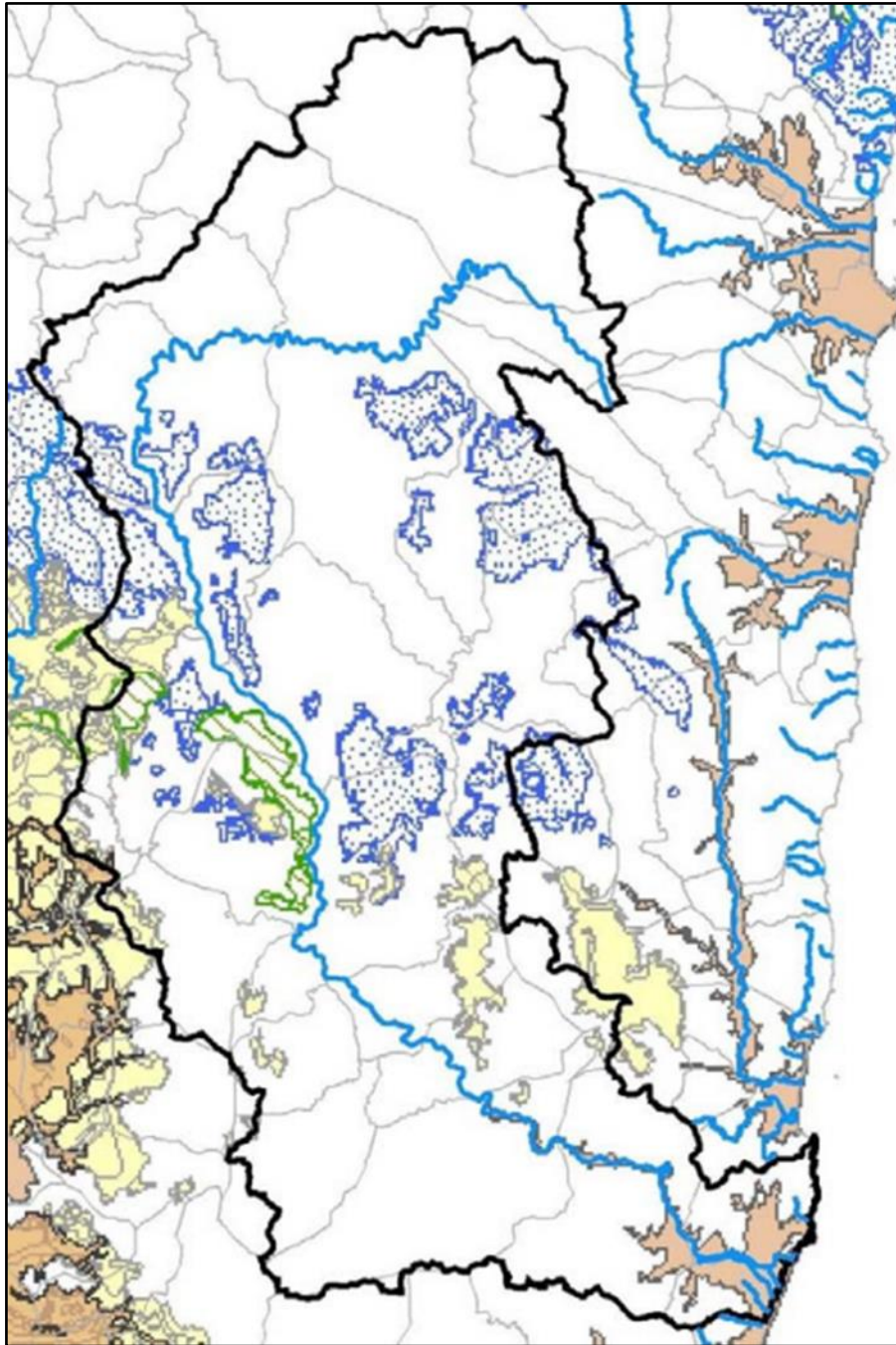

Fig. 69: *Complessi acquiferi presenti nella U.I.O. del Flumendosa*

L'area di progetto è caratterizzata dalla presenza di corpi d'acqua minori. Tali rii non sono vincolati dal punto di vista paesaggistico. Il Progetto di Parco Eolico Sedda Meddau non rientra in aree sensibili, né in aree vulnerabili, né acque superficiali destinate al consumo umano, né in altri tipi di vincoli in riferimento al U.I.O del Flumendosa (cfr. Piano di Tutela delle Acque - Piano Stralcio di settore del Piano di Bacino).

**L'analisi effettuata conferma che il Progetto è compatibile con la Legge Regionale n. 19 del 6 dicembre 2006 "Disposizioni in materia di risorse idriche e bacini idrografici".**

### **5.10. Piano Stralcio di Assetto Idrogeologico (PAI)**

Con il Decreto del Presidente della Regione Sardegna n.67 del 10 Luglio 2006 è stato istituito il Piano di Assetto Idrogeologico (P.A.I.) e relativi elaborati descrittivi e cartografici, avente valore di piano territoriale di settore al fine della salvaguardia delle persone, dei beni e delle attività dai pericoli e dai rischi idrogeologici e geomorfologici definendo le misure di salvaguardia sulla base di quanto indicato dalla Legge n. 267 del 3 agosto 1998, e programmando le misure di mitigazione del rischio.

L'art. 17, comma 4, sancisce che il P.A.I. "prevale sulla pianificazione urbanistica provinciale, comunale, delle Comunità montane, anche di livello attuativo, nonché su qualsiasi pianificazione e programmazione territoriale

insistente sulle aree di pericolosità idrogeologica”.

Il PAI, secondo quanto previsto dall'art. 67 del D.lgs. 152/2006 “Norme in materia ambientale”, rappresenta un Piano stralcio del Piano di Bacino Distrettuale finalizzato alla conservazione, alla difesa e alla valorizzazione del suolo e alla corretta utilizzazione delle acque, sulla base delle caratteristiche fisiche ed ambientali del territorio interessato ed è costituito dalla relazione di sintesi regionale, dalla cartografia delle aree a rischio, di quelle pericolose, degli elementi a rischio (sulle quali apporre le norme che ne regolano l'uso e le norme e misure di salvaguardia a seconda del grado di rischio e di pericolosità).

In particolare, il PAI prevede indirizzi, azioni settoriali, norme tecniche e prescrizioni generali per la prevenzione dei pericoli e dei rischi idrogeologici nel bacino idrografico unico regionale e nelle aree di pericolosità idrogeologica e individua e disciplina:

- a) le aree di pericolosità idraulica molto elevata (Hi4), elevata (Hi3), media (Hi2) e moderata (Hi1) perimetrate nei territori dei Comuni indicati nell'Allegato A del PAI;
- b) le aree di pericolosità da frana molto elevata (Hg4), elevata (Hg3), media (Hg2) e moderata (Hg1) perimetrate nei territori dei Comuni indicati nell'Allegato B del PAI.

**Allo stato attuale, non risultano aree perimetrate all'interno del PAI Sardegna.**

L'intero territorio della Sardegna è suddiviso in sette sub-bacini (Fig. 61), Sulcis, Tirso, Coghinas-Mannu-Temo, Liscia, Posada-Cedrino, Sud Orientale, Flumendosa-Campidano-Cixerri. ognuno dei quali caratterizzato da generali omogeneità geomorfologiche, geografiche, idrologiche ma anche da forti differenze di estensione territoriale.

Nel PAI è riportata una descrizione sintetica delle condizioni geologiche e geomorfologiche dei singoli sub-bacini. Per ciascuno di essi è stata inoltre effettuata una individuazione e perimetrazione delle aree a rischio idraulico e delle aree a rischio di frana, corredata da cartografia.

Nell'esigenza di individuare un comparto territoriale su scala sufficientemente ampia da:

1. tener conto delle complesse relazioni tra le varie pressioni insistenti sul territorio e i rispettivi corpi idrici (superficiali e sotterranei);
2. tener conto delle complesse relazioni eventualmente esistenti tra i vari corpi idrici (interconnessioni, pozzi, sorgenti, ingressione marina, affluenze etc.);
3. tener conto dell'ampio campo di influenza di ogni specifica misura che può avere ricadute su molteplici obiettivi pur essendo determinata, in prima battuta, da un'unica specifica esigenza ambientale;
4. estendere la descrizione territoriale e la relativa analisi delle pressioni da attività antropica oltre i confini del singolo bacino idrografico, comprendendo quindi più bacini idrografici ed i rispettivi tratti marino-costieri, andando così a costituire sistemi territoriali:
  - omogenei per caratteristiche geomorfologiche o idrografiche/idrologiche o per tipologia delle pressioni da attività antropica;
  - interrelati naturalmente (acquiferi significativamente afferenti su più bacini);
  - interrelati artificialmente (interconnessioni tra invasi artificiali, schemi acquedottistici e/o irrigui e/o schemi fognario depurativi a cavallo degli spartiacque, etc.)

Ogni sub-bacino, è costituito da uno o più bacini idrografici limitrofi e la cui denominazione è quella del bacino principale.

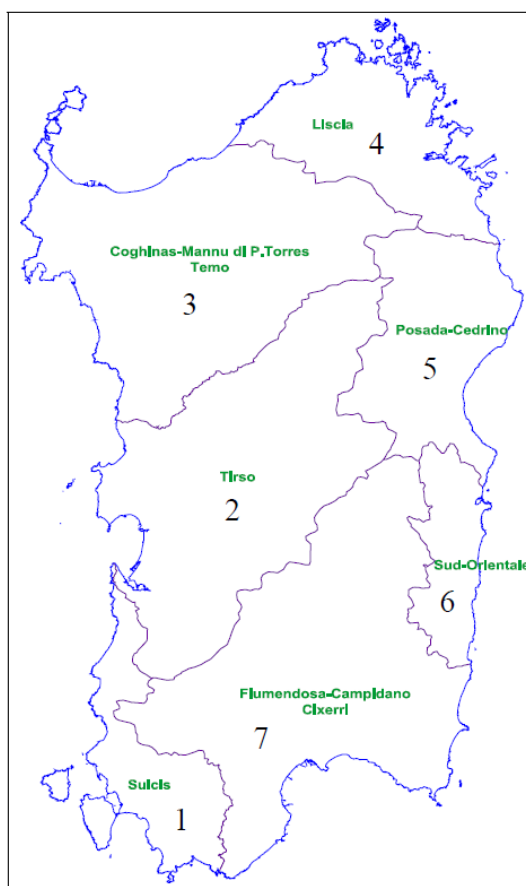

Fig. 70: delimitazione dei sub-bacini regionali sardi, con l'indicazione dell'area del Progetto nell'ambito del sub-bacino "Flumendosa-Campidano-Cixerri"

I tre Comuni interessati dal progetto di Parco Eolico Sedda Meddau: Seui, Esterzili ed Escalaplano sono compresi nel sub-bacino **Flumendosa-Campidano-Cixerri** avente un'estensione territoriale pari al 24.8% dell'intero territorio regionale. Il sub-bacino ospita "l'area più antropizzata della Sardegna ed il sistema idrografico è interessato da diciassette opere di regolazione di corsi d'acqua in esercizio e otto opere di derivazione. I bacini idrografici di maggior estensione sono costituiti dal Flumendosa, dal Flumini Mannu, dal Cixerri, dal Picocca e dal Corr'e Pruna; numerosi bacini minori risultano compresi tra questi e la costa.

Come già espresso in precedenza, tra i corsi idrici superficiali vincolati che ricadono in prossimità delle aree del Parco Eolico Sedda Meddau si trova il Riu Giurtala, Riu Genna e Mori, Riu Sa Rutt E S Era, 092112\_Fiume\_38677, 05015\_Fiume\_68474 e Riu Arcu.

### 5.10.1. Pericolo e Rischio Frana

In base a quanto riportato nel database regionale del PAI, la cartografia istituzionale non rileva sull'area alcun pericolo e rischio frana.

Si riportano qui di seguito gli stralci della cartografia relativi al Pericolo e Rischio Frana.

Art. 8 delle NTA del PAI – **Pericolo Frana**. Tutte le aree interessate dal Parco Eolico Sedda Meddau sono **esterne** alle aree a pericolo FRANA – come risulta dalle Fig. 71 e Fig. 72 delle pagine seguenti.

Per una visione dettagliata si rimanda agli elaborati "ELB23b-N - Inquadramento su Pai - Pericolo frana (Hg)" ed "ELB23b-S - Inquadramento su Pai - Pericolo frana (Hg)".

Art. 8 delle NTA del PAI – **Rischio Frana**. Tutte le aree interessate dal Parco Eolico Sedda Meddau sono **esterne** alle aree a rischio FRANA – come risulta dalla Fig. 73.

Per una visione dettagliata si rimanda agli elaborati "ELB23d-N - Inquadramento su Pai - Rischio geomorfologico Rev.42" ed "ELB23d-S - Inquadramento su Pai - Rischio geomorfologico Rev.42".

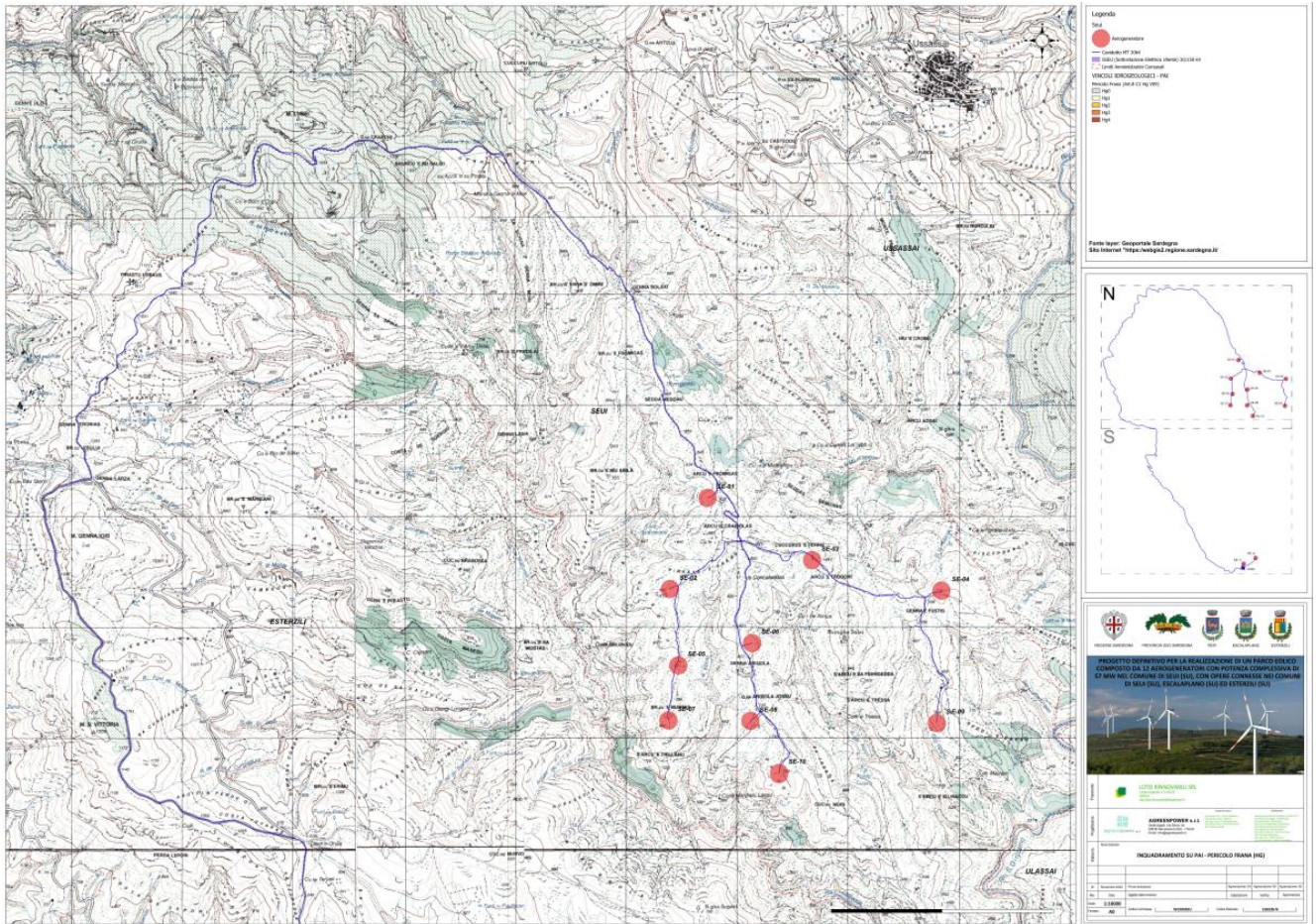

Fig. 71: Stralcio del PAI – Pericolosità da frana (art. 8 Hg) area Nord, layout d'impianto e opere connesse

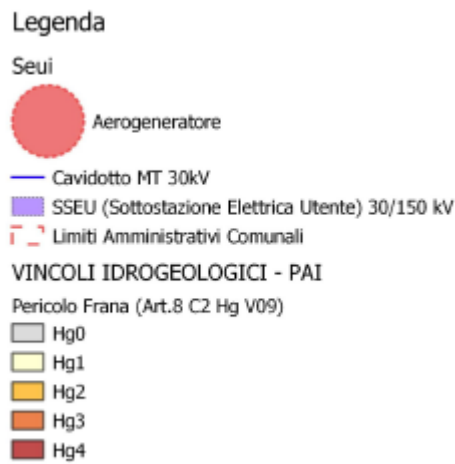
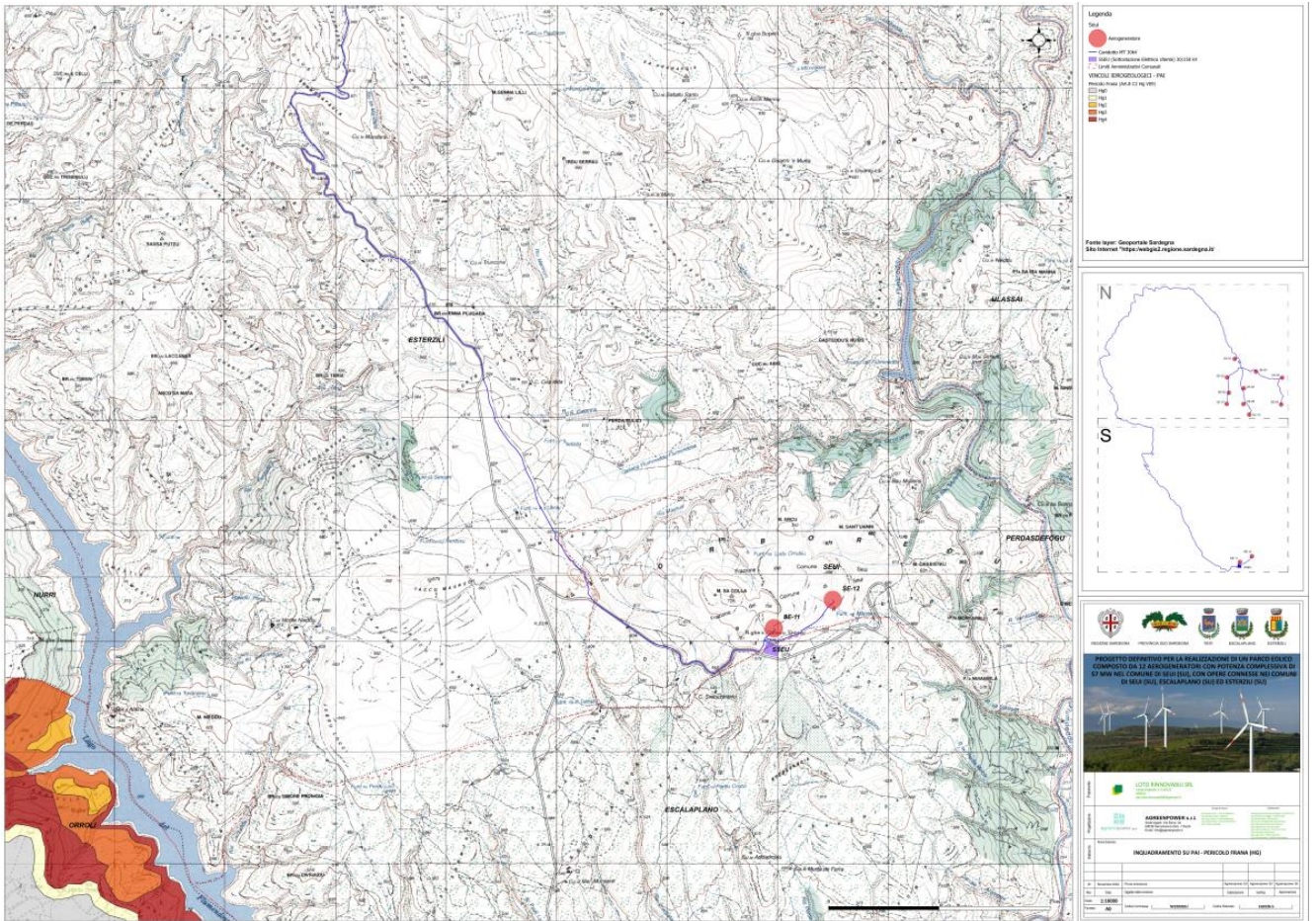

Fig. 72: Stralcio del PAI – **Pericolosità da frana** (art. 8 Hg) area Sud, layout d’impianto e opere connesse



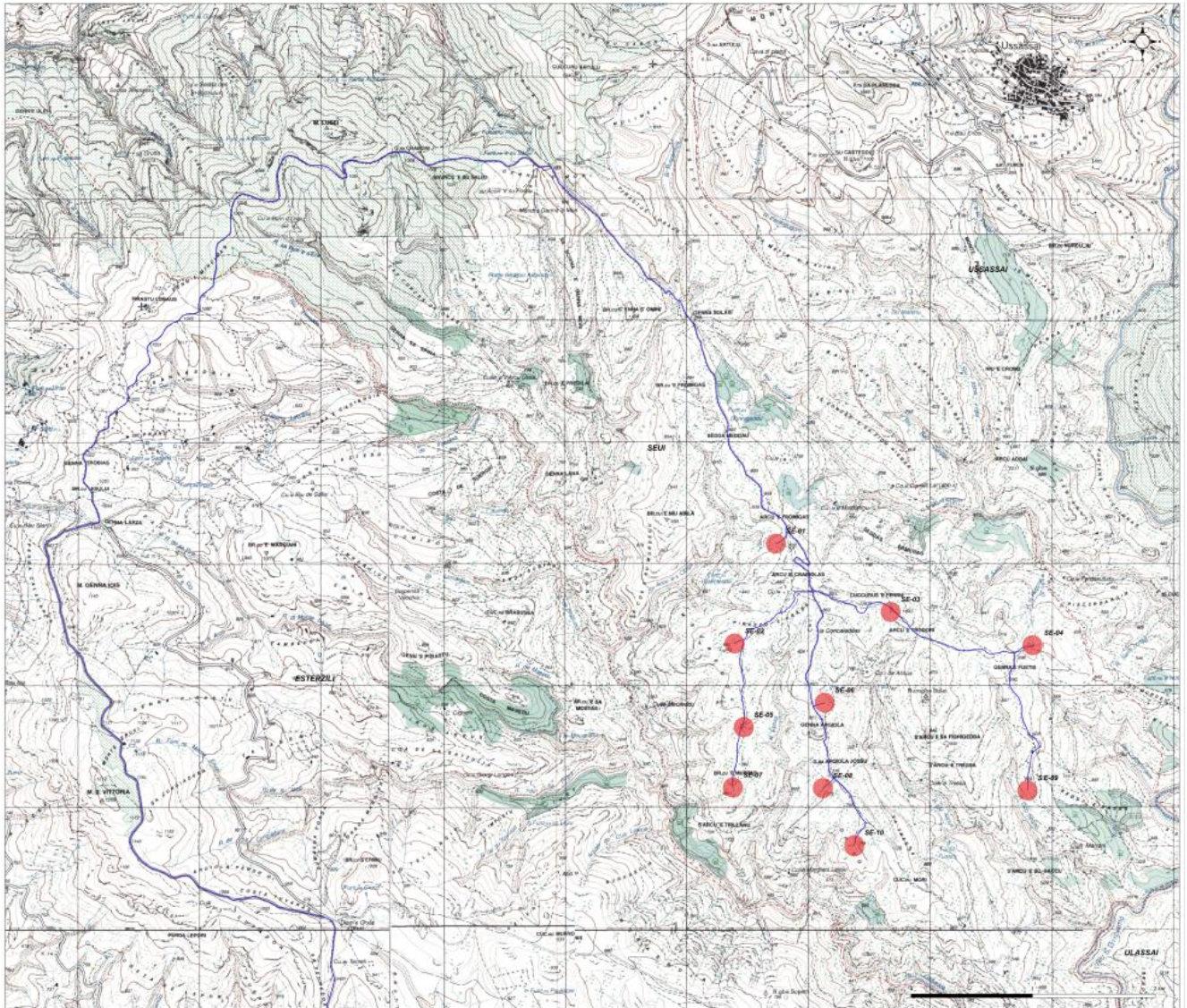

Fig. 73: Stralcio del PAI – **Rischio Geomorfologico** (art.42 Rg) e layout d’impianto e opere connesse

### 5.10.2. Pericolo e Rischio Idrologico







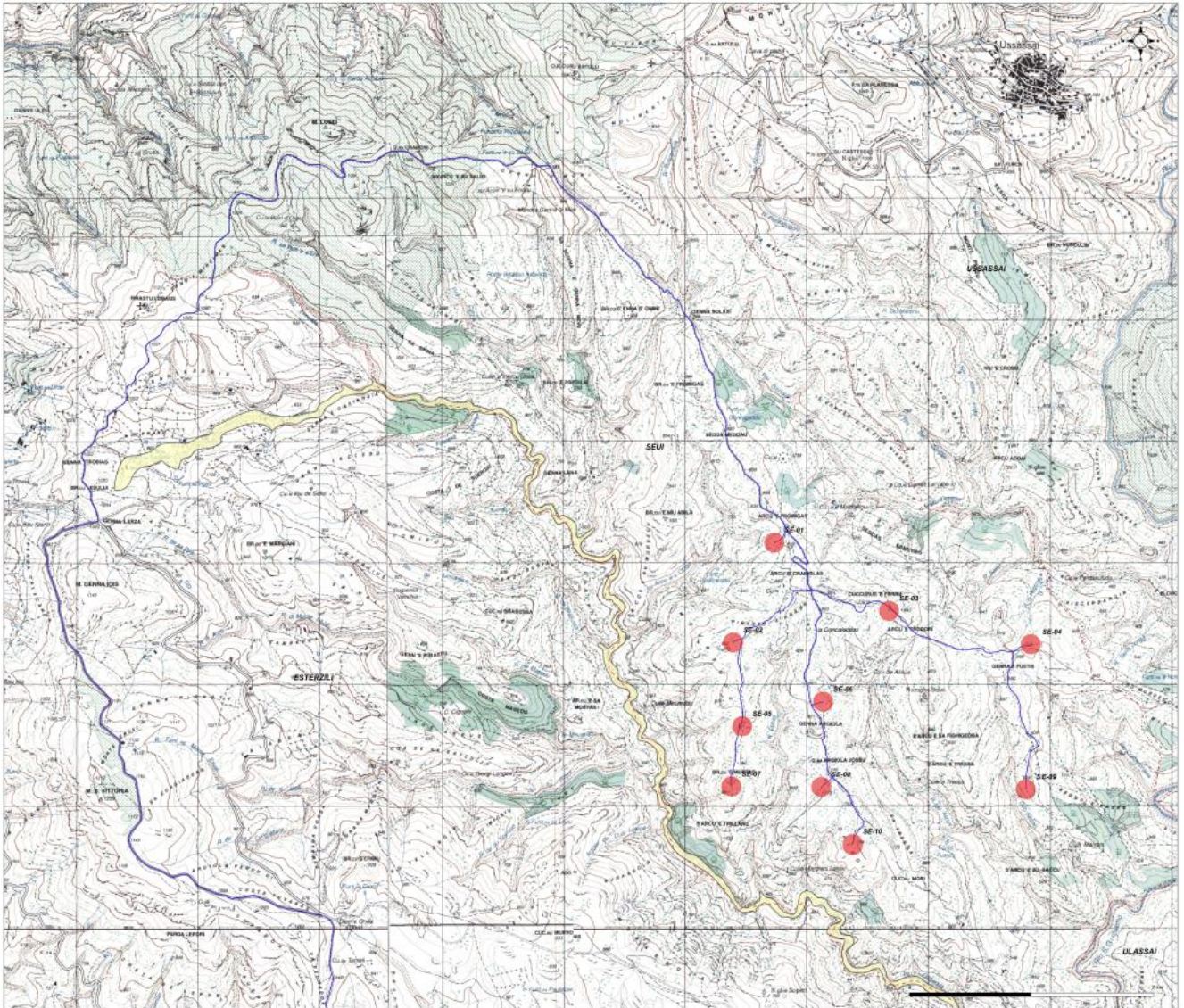

In base a quanto riportato nel database regionale del PAI, la cartografia istituzionale non rileva sull’area alcun pericolo e rischio idraulico.

Si riportano qui di seguito gli stralci della cartografia relativi al Pericolo Idraulico e Rischio Idraulico

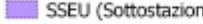
Art. 8 delle NTA del PAI – **Pericolo Idraulico Rev. 41**. Pericolo Alluvioni PAI. Tutte le aree interessate dal Parco Eolico Sedda Meddau sono **esterne** alle aree a pericolo Idrologico.



**Legenda**

-  Aerogeneratore
  -  Cavidotto MT 30kV
  -  SSEU (Sottostazione Elettrica Utente) 30/150 kV
  -  Limiti Amministrativi Comunali
- VINCOLI IDROGEOLOGICI - PAI**
- Pericolo Idraulico Rev. 59
-  HI0
  -  HI1
  -  HI2
  -  HI3
  -  HI4

*Fig. 74: Stralcio del PAI – ELB23e-N - Inquadramento PAI - Pericolo idraulico Rev.59*

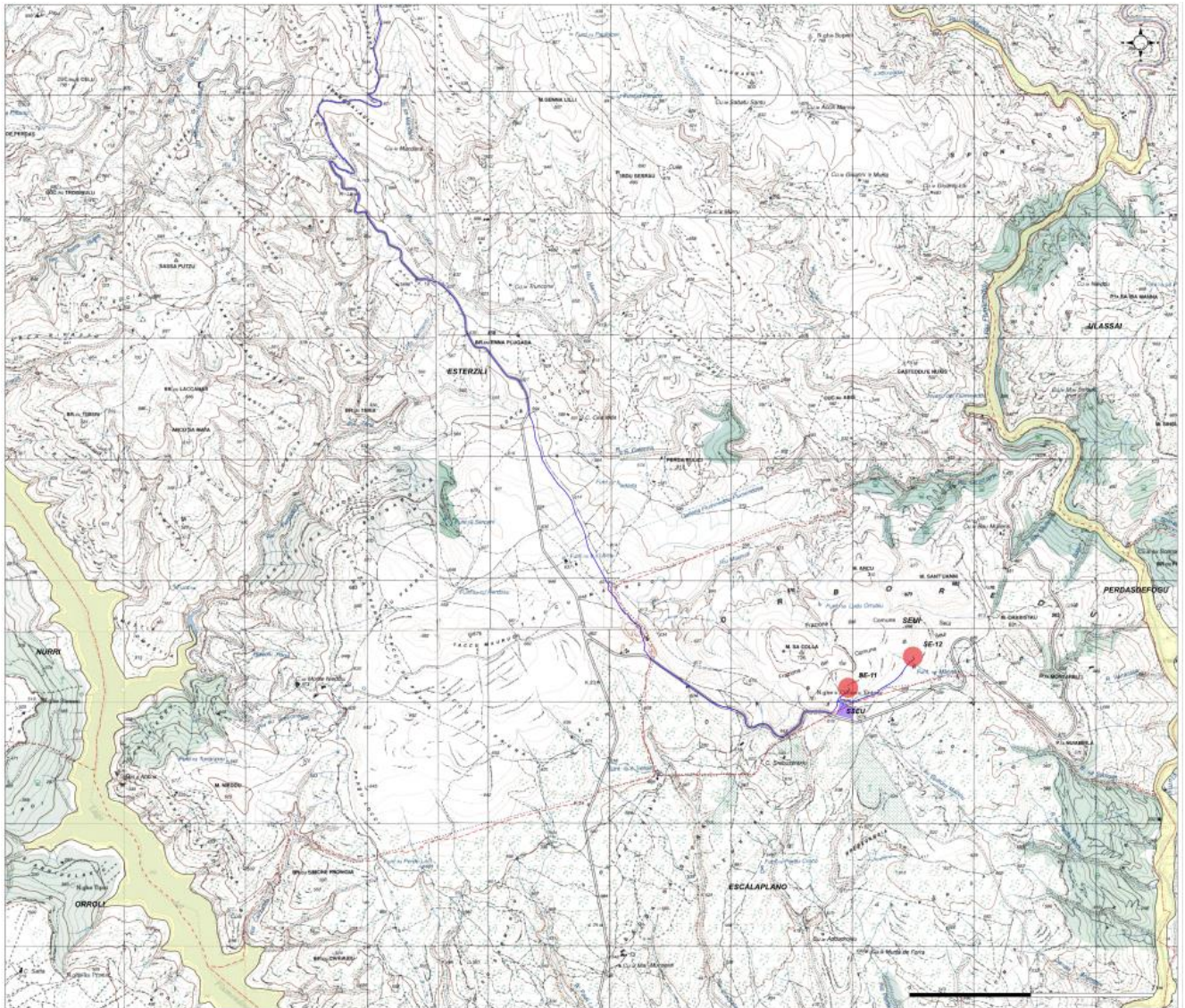

#### Legenda

- Aerogeneratore
  - Cavidotto MT 30kV
  - SSEU (Sottostazione Elettrica Utente) 30/150 kV
  - Limiti Amministrativi Comunali
- VINCOLI IDROGEOLOGICI - PAI
- Pericolo Idraulico Rev. 59
- HI0
  - HI1
  - HI2
  - HI3
  - HI4

Fig. 75: Stralcio del PAI – ELB23e-S - Inquadramento PAI - Pericolo idraulico Rev.59

PAI – Rischio idraulico assente, anche nell’area vasta.

PAI - Pericolo Idraulico Rev. 59 del 2020. Sempre esterno alle aree di intervento.

PAI – Inviluppo aree di **alluvioni**. Tutte le aree interessate dal Parco Eolico Sedda Meddau sono **esterne** alle aree di pericolo idraulico.

Gli studi non rilevano in prossimità del sito aree alluvionate a seguito del fenomeno ‘Cleopatra’, avvenuto il 18 Novembre 2013.

## VERIFICA DELLA COERENZA

Le aree del Progetto ricadono all'interno del sub-bacino Flumendosa-Campidano-Cixerri e la presente analisi di verifica evidenzia l'insussistenza di aree di pericolosità idraulica e/o aree di pericolosità geomorfologica perimetrate nell'ambito PAI. **È possibile affermare che il Progetto risulta essere coerente con il Piano stesso.**

Per l'approfondimento cartografico di dettaglio e la Legenda si rimanda agli elaborati "ELB23a-N e ELB23a-S – Inquadramento su PAI – Pericolo Idraulico (Hi)", "ELB23b-N e ELB23b – S Inquadramento su PAI – Pericolo Frana (Hg)", "ELB23c-N e ELB23c – S Inquadramento su PAI – Pericolo geomorfologico Rev.42", "ELB23d-N e ELB23d – S Inquadramento su PAI – Rischio geomorfologico Rev.42", "ELB23e-N e ELB23e – S Inquadramento su PAI – Pericolo idraulico Rev. 59.

### 5.10.3. Fasce di prima salvaguardia

La delibera del Comitato Istituzionale dell'Autorità di Bacino n. 1 del 27 febbraio 2018 ha modificato e integrato le Norme Tecniche di Attuazione del PAI introducendo l'art. 30ter, avente per oggetto "Identificazione e disciplina delle aree di pericolosità quale misura di prima salvaguardia".

L'art. 30ter istituisce la "fascia di prima salvaguardia" nell'intero territorio regionale, per i tratti del reticolo idrografico regionale per i quali non sono state ancora individuate aree di pericolosità idraulica a seguito di modellazione, e con l'esclusione delle aree di pericolosità determinate con il solo criterio geomorfologico.

L'ampiezza di tale fascia è variabile in funzione dell'ordine gerarchico dello stesso tratto di corso d'acqua, ed è istituita su entrambi i lati a partire dall'asse centrale del corso d'acqua.

**Non ci sono aree del Parco Eolico Sedda Meddau che ricadono all'interno delle Fasce di prima salvaguardia.**

## VERIFICA DELLA COERENZA

Le aree del Progetto non ricadono all'interno delle fasce di prima salvaguardia istituite dall'art.30 delle NTA del PAI sui corsi d'acqua secondari. **È possibile affermare che il Progetto risulta essere coerente con il citato art. 30ter.**

### 5.11. Piano Stralcio delle Fasce Fluviali

La Delibera n. 2 del 17/12/2015 relativa ai settori funzionali individuati dall'art. 17, comma 3 della Legge n. 183 del 18 maggio 1989 ha approvato il **Piano Stralcio delle Fasce Fluviali** (P.S.F.F.) redatto ai sensi dell'art. 17, comma 6 della legge 19 maggio 1989 n. 183, quale Piano Stralcio del Piano di Bacino Regionale, e ha quindi valore di piano territoriale di settore integrando il Piano di Assetto Idrogeologico.

Il P.S.F.F. rappresenta un approfondimento ad integrazione del PAI essendo lo strumento per la delimitazione delle regioni fluviali funzionale a consentire, attraverso la programmazione di azioni di difesa e di prevenzione (opere, vincoli, direttive), il conseguimento di un assetto fisico del corso d'acqua compatibile con la sicurezza idraulica, l'uso della risorsa idrica, l'uso del suolo (ai vari fini insediativi, e utilizzi agricoli e industriali) e la salvaguardia delle componenti naturali e ambientali.

L'area di intervento ricade nel sub-bacino regionale n.7 "Flumendosa, Campidano, Cixerri".

All'interno del bacino di riferimento, tuttavia, l'area non ricade in prossimità di nessuna asta principale o secondaria dei corsi d'acqua citati e pertanto non è soggetta a fenomeni di inondazione e non ricade su di essa alcuna perimetrazione dovuta alla presenza di fasce fluviali.

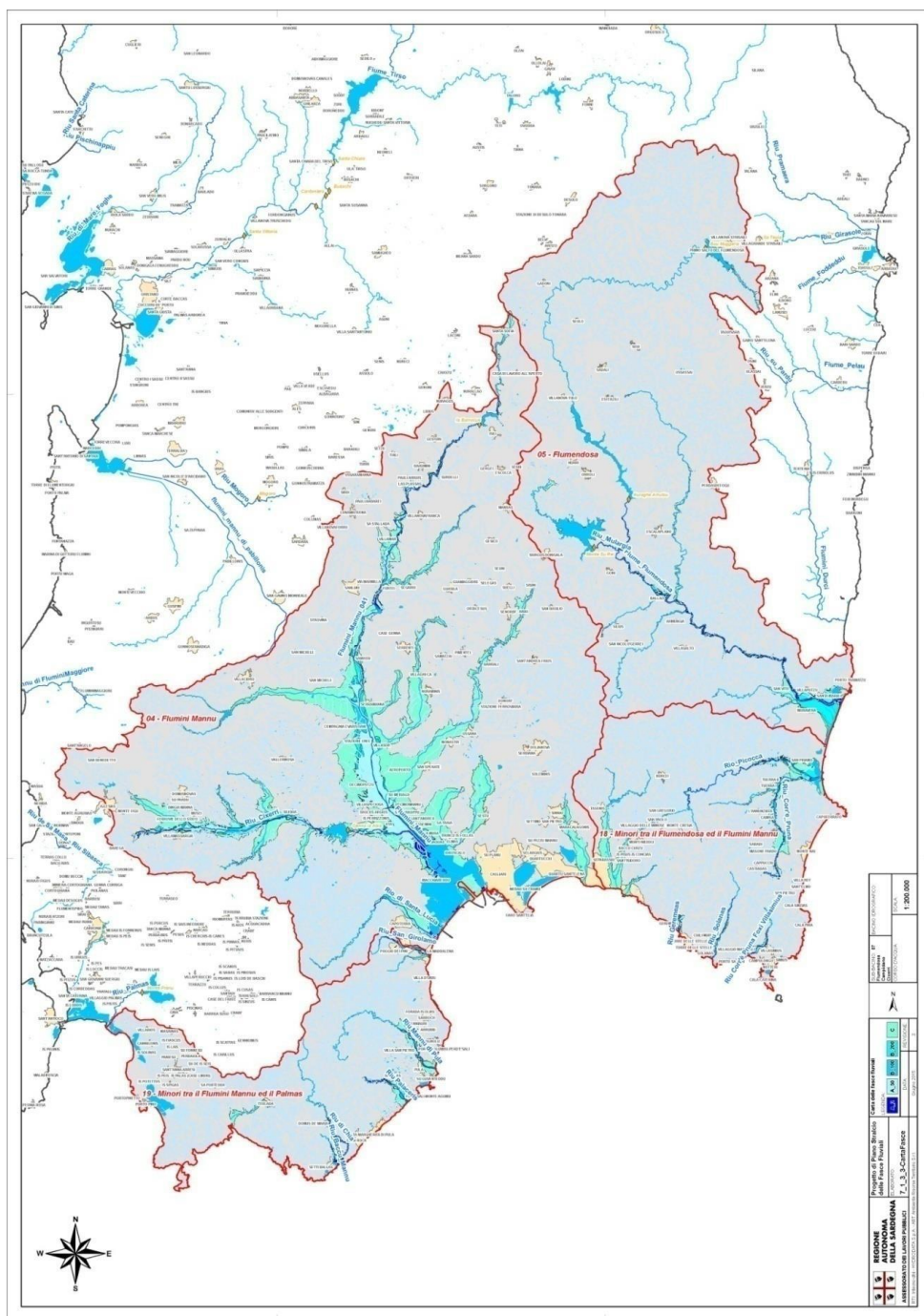
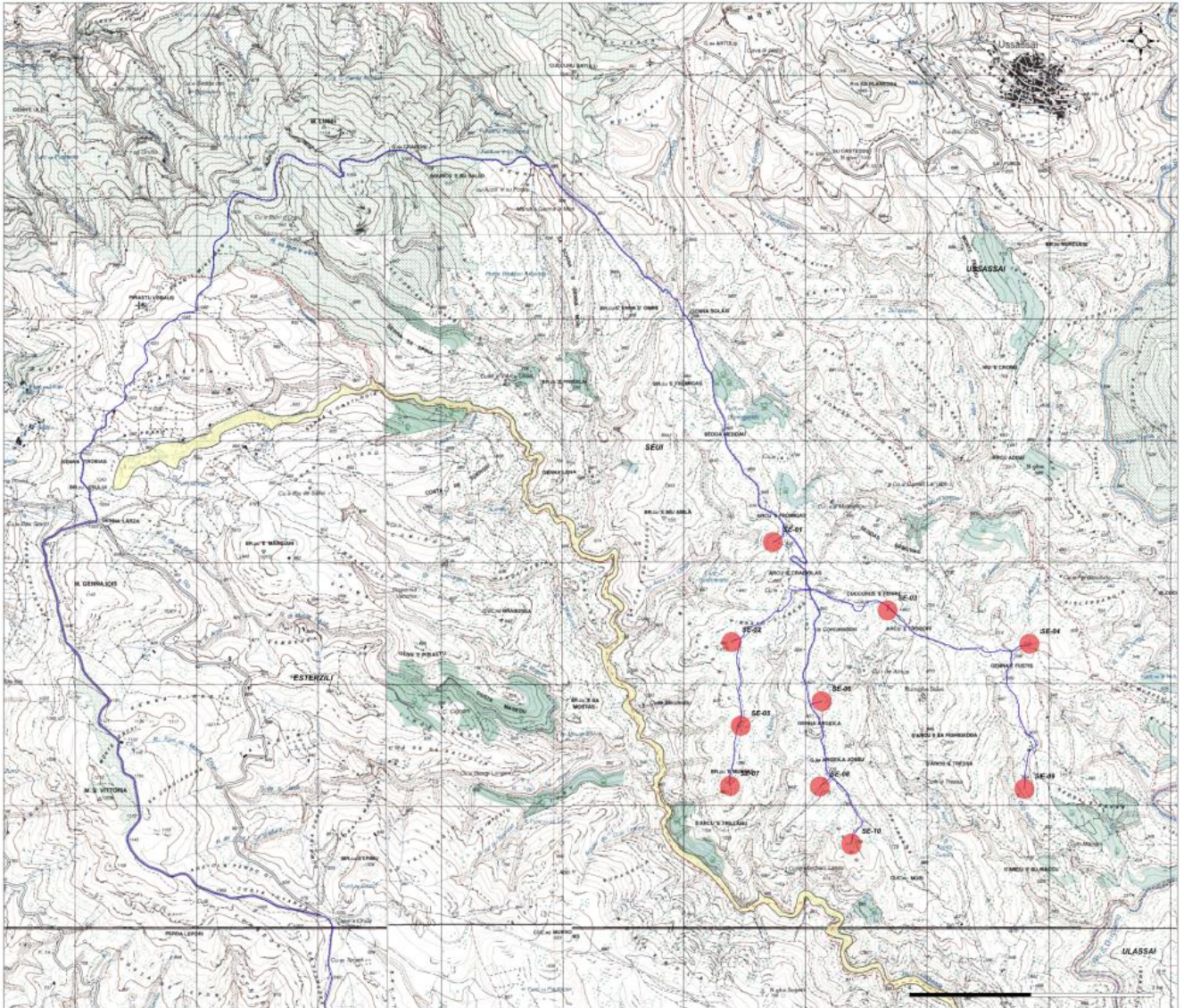

Fig. 76: Inquadramento dei bacini idrografici del P.S.F.F. interni al sub-bacino n.7.

I corsi d'acqua più vicini all'area di Progetto di Parco Eolico Sedda Meddau sono il **Riu Flumineddu**, che scorre 0,542 km a Ovest del sito di installazione dell'aerogeneratore SE-07, posto comunque a 796m s.l.m. rispetto al letto del Riu posto a 498m s.l.m. e il **Fiume Flumendosa**, che scorre ancora più a Ovest, circa 6 km dal sito di installazione dell'aerogeneratore più vicino (SE-11).

Dall'analisi delle successive figure, che riportano le fasce fluviali dei due corsi d'acqua considerati, si evince che il sito di progetto non è interessato dalle fasce individuate dal Piano Stralcio delle Fasce Fluviali.



**Legenda**

- Aerogeneratore
- Cavidotto MT 30kV
- SSEU (Sottostazione Elettrica Utente) 30/150 kV
- Limiti Amministrativi Comunali
- VINCOLI IDROGEOLOGICI - PAI**
- PSFF - Piano Stralcio delle fasce fluviali rev.2020
- C - (Hi1 - Tempo di ritorno  $Tr \geq 500$  anni)
- B200 - (Hi2 - Tempo di ritorno  $Tr = 200$  anni)
- B100 - (Hi3 - Tempo di ritorno  $Tr \geq 100$  anni)
- A50 - (Hi4 - Tempo di ritorno  $Tr = 50$  anni)
- A2 - (Hi4 - Tempo di ritorno  $Tr = 2$  anni)

*Fig. 77: Atlante cartografico delle fasce fluviali, aree a rischio esondazione e layout d'impianto e opere connesse – ELB23f-N - PSFF Rev.2020 (Piano Stralcio fasce fluviali)*

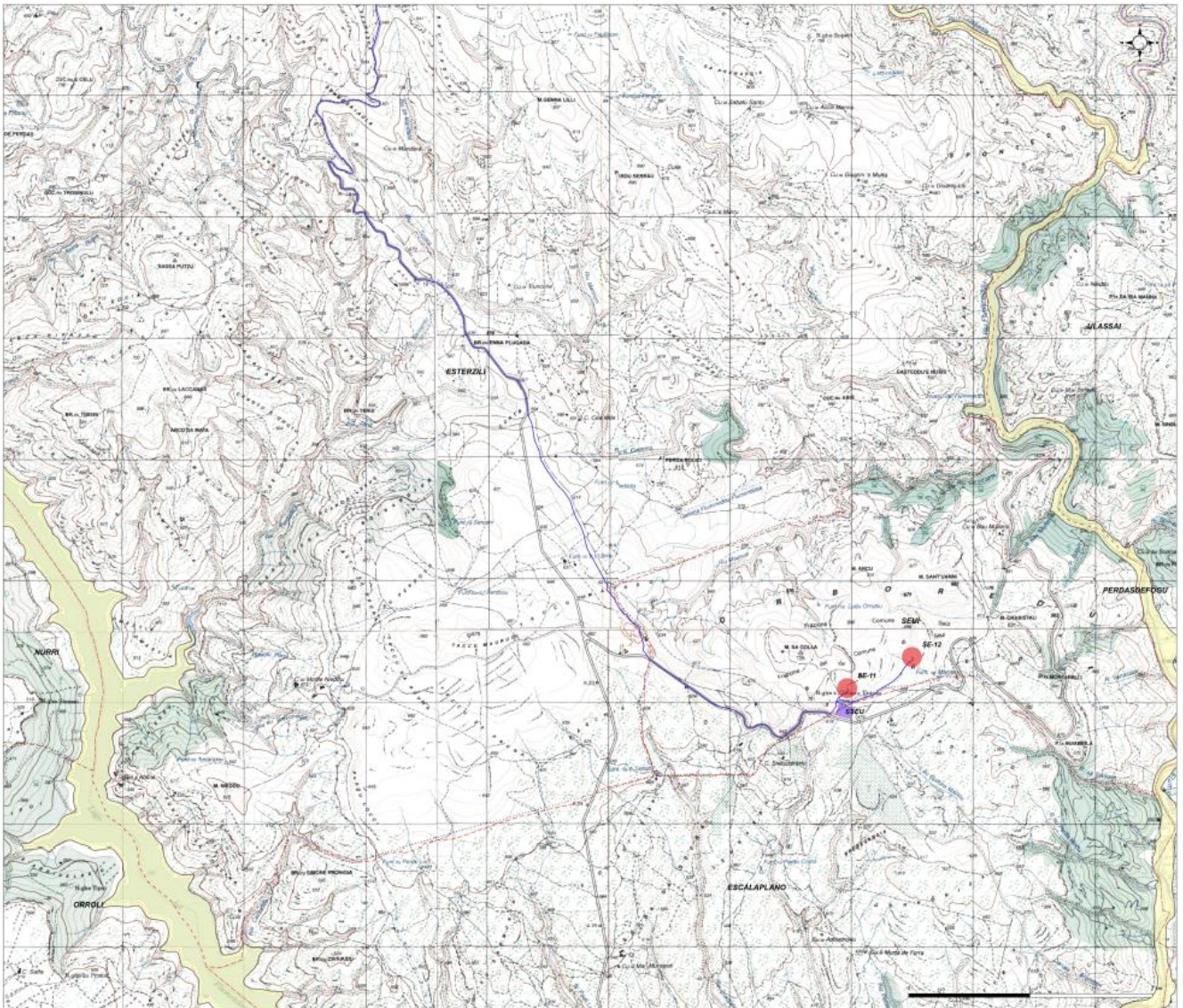

### Legenda









-  Aerogeneratore
-  Cavidotto MT 30kV
-  SSEU (Sottostazione Elettrica Utente) 30/150 kV
-  Limiti Amministrativi Comunali
- VINCOLI IDROGEOLOGICI - PAI**
- PSFF -Piano Stralcio delle fasce fluviali rev.2020
-  C - (HI1 - Tempo di ritorno  $Tr \geq 500$  anni)
-  B200 - (HI2 - Tempo di ritorno  $Tr = 200$  anni)
-  B100 - (HI3 - Tempo di ritorno  $Tr \geq 100$  anni)
-  A50 - (HI4 - Tempo di ritorno  $Tr = 50$  anni)
-  A2 - (HI4 - Tempo di ritorno  $Tr = 2$  anni)

Fig. 78: Atlante cartografico delle fasce fluviali, aree a rischio esondazione e layout d'impianto e opere connesse – ELB23f-S - PSFF Rev.2020 (Piano Stralcio fasce fluviali)

### VERIFICA DELLA COERENZA

Tutte le aree interessate dal Parco Eolico Sedda Meddau sono **esterne** alle fasce fluviali dei fiumi Flumendosa e Flumineddu, come risulta dalle Fig. 76 e Fig. 77 delle pagine precedenti.

Per una visione dettagliata si rimanda agli elaborati “ELB23f-N - PSFF Rev.2020 (Piano Stralcio fasce fluviali)” ed “ELB23f-S - PSFF Rev.2020 (Piano Stralcio fasce fluviali)”.

I vincoli della delibera non trovano applicazione nell'area in cui verranno realizzate le opere in progetto.

**È possibile affermare che il Progetto non interferisce e risulta essere coerente con il Piano stesso.**

## **5.12. Piano di Gestione del Rischio Alluvioni**

Il D.P.C.M. 17/03/2013 ha approvato il Piano di Gestione del Rischio Alluvioni (P.G.R.A.) della Sardegna redatto in recepimento del D.Lgs. n.49 del 23 febbraio 2010 “Attuazione della Direttiva Comunitaria 2007/60/CE, relativa alla valutazione e alla gestione dei rischi di alluvioni” e comprende gli aspetti legati alla gestione del rischio, degli eventi alluvionali in senso lato, i piani di emergenza, linee guida e la cartografia di riferimento.

Il P.G.R.A. e le relative indicazioni cartografiche derivano dagli strumenti di pianificazioni idraulica e idrogeologica regionali già esistenti, ovvero il PAI integrato dal PSFF e gli studi particolari di compatibilità idraulica.

I corsi d'acqua più vicini all'area di Progetto di Parco Eolico Sedda Meddau sono il Fiume Flumendosa, che scorre a circa 4,300 km a Ovest del sito ed il Riu Flumineddu, che scorre circa 2,800 km a Est.

La cartografia consultabile nel database regionale conferma quanto esposto nel capitolo relativo al Piano Stralcio delle Fasce Fluviali, ovvero l'assenza sull'area di progetto di rischio e/o pericolo di alluvione.

Le tavole del PGRA riportano anch'esse la pericolosità elevata (e il rischio di alluvione medio/nullo (R1-R2) in prossimità dell'alveo del Fiume Flumendosa e la pericolosità e il rischio basso (P1-R1) in corrispondenza dell'invaso del Flumendosa.

Anche per quanto riguarda il danno potenziale, dallo studio dei documenti di Piano emerge un ‘Danno Potenziale’ prevalentemente moderato o nullo (D1) sulla maggior parte dell'area di territorio interessata dal progetto.

Non sono presenti in questa fascia di territorio pericoli da inondazione costiera.

### **VERIFICA DELLA COERENZA**

**Le aree del Progetto di Parco Eolico Sedda Meddau sono esterne alle zone a pericolosità da alluvioni e sono esterne alle aree a rischio alluvione. È possibile affermare che il Progetto non interferisce e risulta essere coerente con il Piano stesso.**

## **5.13. Il Piano di Tutela delle Acque (P.T.A.)**

Con la D.G.R. n.14/16 del 4 Aprile 2006 la Regione Sardegna ha approvato il Piano di Tutela delle Acque (P.T.A.) la cui finalità principale è di rappresentare lo strumento conoscitivo, programmatico e dinamico grazie a monitoraggi, programmazione, individuazione di interventi, misure, vincoli, finalizzati alla tutela integrata degli aspetti quantitativi e qualitativi della risorsa idrica, ovvero all'uso sostenibile della risorsa idrica.

Gli obiettivi principali del PTA possono essere riassunti come segue:

1. raggiungimento o mantenimento degli obiettivi di qualità fissati dal D.Lgs. 152/99 per i diversi corpi idrici ed il raggiungimento dei livelli di quantità e di qualità delle risorse idriche compatibili con le differenti destinazioni d'uso;
2. recupero e salvaguardia delle risorse naturali e dell'ambiente per lo sviluppo delle attività produttive ed in particolare di quelle turistiche;
3. raggiungimento dell'equilibrio tra fabbisogni idrici e disponibilità, per garantire un uso sostenibile della risorsa idrica, anche con accrescimento delle disponibilità idriche attraverso la promozione di misure tese alla conservazione, al risparmio, al riutilizzo ed al riciclo delle risorse idriche.

Il Piano suddivide il territorio regionale in Unità Idrografiche Omogenee (U.I.O.) costituite da bacini idrografici limitrofi e dai rispettivi tratti marino-costieri. Le aree interessate dal Progetto Parco Eolico Sedda Meddau ricadono nell'ambito dell'Unità Idrografica Omogenea “Flumendosa”, il cui bacino è caratterizzato da un'intensa rete idrografica come riportato nella Fig. 79 di pagina seguente.



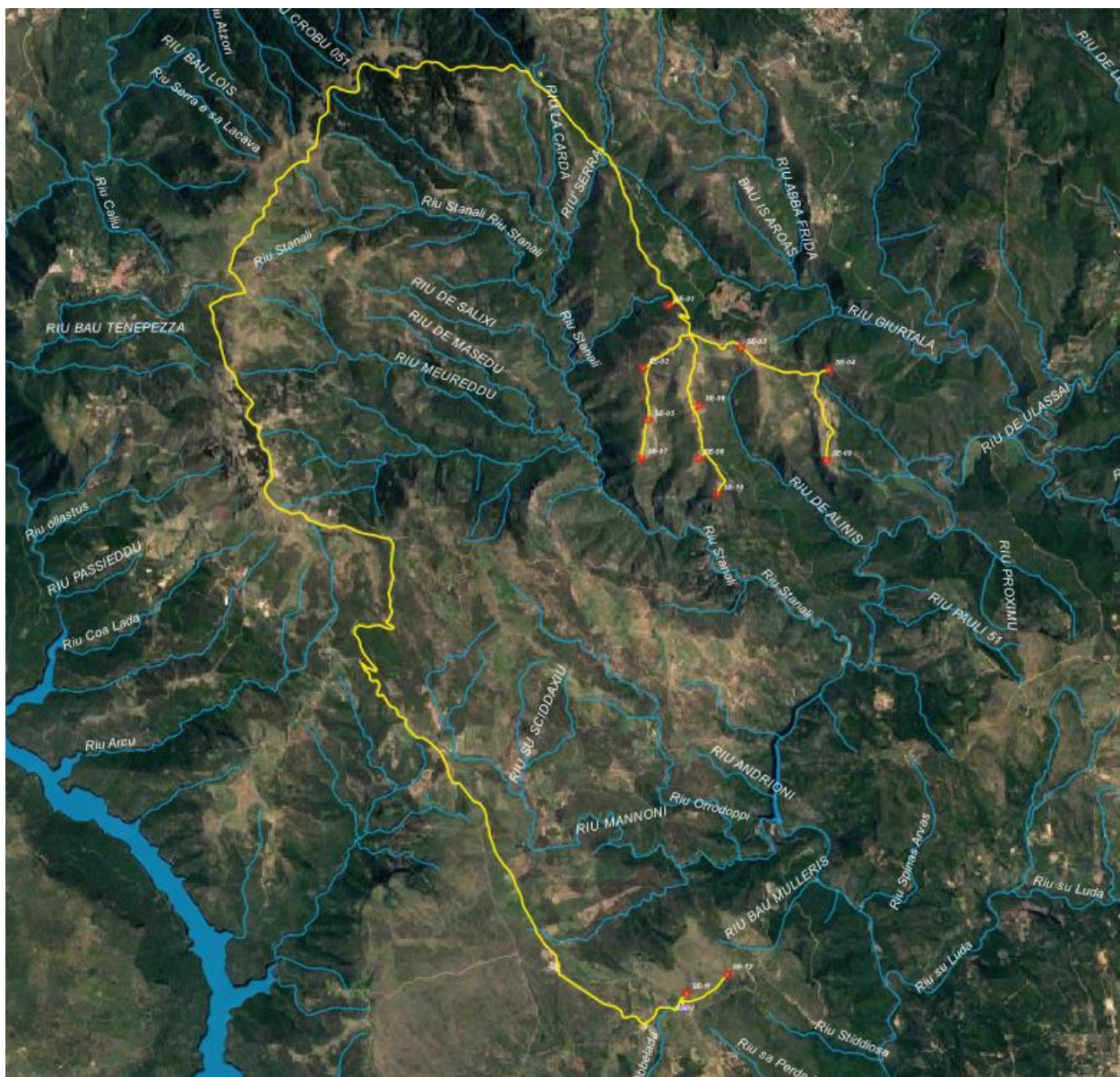

Fig. 79: Stralcio cartografia Unità Idrografica Omogenea Flumendosa con layout d'impianto e opere connesse

Nella Fig. 79 sono indicati i corsi d'acqua, segnalati dal Piano di Gestione delle Acque del Distretto Idrografico Flumendosa, più prossimi all'area di intervento, sui quali non è previsto impatto derivante dall'insieme degli aerogeneratori garantendo l'integrità degli attuali compluvi, ma bensì dalle opere connesse quali i cavidotti di connessione alla Sottostazione Utente.

In riferimento al layout del Parco Eolico Sedda Meddau si evidenzia che l'intera viabilità interna, le piazzole e i singoli aerogeneratori non interferiscono con alcun corpo idrico superficiale, ovvero con la rete idrografica esistente.

**Viabilità esterna:** in caso di necessità di correzione temporanea del raggio di curvatura o interventi temporanei di allargamento della sede stradale in pochi punti della viabilità di accesso al sito per permettere il trasporto sino alle aree di installazione saranno realizzate le opportune opere di intercettazione ed allontanamento delle acque meteoriche presso i corsi idrici superficiali più prossimi.

**Viabilità di progetto:** la viabilità di progetto di nuova realizzazione di collegamento tra la viabilità esistente e le piazzole degli aerogeneratori, benché non asfaltate, prevede opportune opere di intercettazione ed allontanamento delle acque meteoriche verso i corsi idrici più prossimi. Data la modesta entità delle opere di nuova realizzazione e la non asfaltatura delle stesse sarà posta particolare cura nella realizzazione delle opere di attraversamento delle acque intercettate dalla viabilità, che in ogni caso saranno di entità tale da alterare al minimo il regime idrico degli impluvi, così da non avere picchi di immissione.

**Piazzole e basamenti:** le uniche aree, di dimensioni molto ridotte rispetto all'estensione globale del Progetto, che non permetteranno scambi con gli strati del terreno sono i basamenti, ovvero i plinti di fondazione degli

aerogeneratori, pari a circa 452 m<sup>2</sup> (il plinto di fondazione sarà di forma rotonda con diametro pari a 24,8m e altezza massima di 3.45m essendo di forma tronco conica). Cfr. “REL23 – Piano preliminare di utilizzo in sito delle terre e rocce da scavo”.

**Cavidotti d’impianto: i cavidotti d’impianto, essendo interrati e disposti lungo le arterie viarie asfaltate esistenti e/o già dotate di opere di attraversamento del corso idrico superficiale, saranno fissati alle strutture esistenti (strutture dei ponti e sovrappassi) senza alcuna modifica permanente dell’aspetto attuale dei luoghi, e quindi ricadute sul bene paesaggistico vincolato.**

In riferimento ai contenuti e alle conclusioni di cui al capitolo 5.3.4 Assetto Territoriale – Assetto Ambientale, si può affermare che il Progetto Parco Eolico Sedda Meddau ricade solo parzialmente all’interno di aree sottoposte a vincolo paesaggistico, con riferimento alle fasce contermini ai corsi d’acqua pubblici, tutelate per legge ai sensi dell’articolo 142 del Codice Urbani, per la realizzazione di alcune opere connesse. In dettaglio, si tratta degli interventi puntuali descritti nel precedente Capitolo 5.3.1.3 Assetto Ambientale – Assetto Territoriale e riguardanti i brevi tratti di cavidotto che sono posti a lato di stradelle di nuova realizzazione di collegamento con il basamento degli aerogeneratori.

Nel caso la progettazione esecutiva dovesse obbligatoriamente prevedere un attraversamento dell’alveo di un riu sarà realizzato il sottopasso dell’alveo del riu con **trivellazione orizzontale teleguidata** (T.O.C.) e non con scavo in trincea e neppure con soluzione in sovrappasso, soluzioni che comporterebbero trasformazioni rispetto allo stato attuale.

Per i corsi d’acqua “censiti”, che sono sottoposti alla disciplina di cui all’articolo 12 delle NTA del P.T.A., la stessa si limita ad indicare alcuni criteri di tutela da considerare in sede di definizione delle disposizioni urbanistiche rispetto ai quali, in ogni caso, si ritiene che non sussista un’incoerenza per le opere in progetto, dato che le stesse non comportano modifiche degli alvei e del deflusso e nemmeno incidono, per l’entità delle aree interferite e per le modalità di realizzazione applicabili, sulle formazioni vegetali riparie (esistenti o ricostituibili) rispetto alle quali, in ogni caso, possono essere definiti puntuali interventi di compensazione ambientale, ove praticabili, con messa a dimora di vegetazione erbacea ed arbustiva lungo le sponde dei fossi scavalcati.

#### **VERIFICA DELLA COERENZA**

Gli interventi inerenti al Progetto di Parco Eolico Sedda Meddau sono totalmente compatibili con le misure adottate dal P.T.A. per il perseguimento degli obiettivi di qualità ambientale dei corpi idrici per le seguenti considerazioni:

- non comportano alcuna derivazione di acque superficiali;
- non comportano alcun prelievo di acque superficiali e sotterranee;
- non comportano in alcun modo inquinamento delle falde acquifere o lo scarico di prodotti inquinanti per le acque superficiali e sotterranee;
- non coinvolgono nessuna delle “aree sensibili” regionali designate come tali dall’art 18 comma 2 del D.Lgs. 152/99 e dall’art.22 delle N.T.A. del Piano;
- non coinvolgono aree di tutela paesaggistica o appartenenti alla rete Natura 2000 (come evidenziato al paragrafo 5.14.1 del presente documento);
- non coinvolgono nessun corpo idrico superficiale individuato come drenante di aree sensibili.

**È pertanto verificata la compatibilità degli interventi da progetto con le norme di tutela delle acque sancite dal P.T.A.**

#### **5.14. Il Piano Regionale dei Trasporti**

La D.G.R. n.66/23 del 27 novembre 2008 ha approvato il Piano Regionale dei Trasporti (P.R.T.), strumento di pianificazione di medio e lungo termine della politica regionale nei settori della mobilità ferroviaria, viaria, aerea e marittima e rappresenta il riferimento per la programmazione e organizzazione unitaria del sistema dei trasporti della Regione Sardegna.

Tra gli obiettivi principali del Piano vi sono: il garantire il diritto universale della mobilità delle persone e merci, assicurare lo sviluppo sostenibile dei trasporti con la riduzione dei consumi e delle emissioni inquinanti.

#### **VERIFICA DELLA COERENZA**

Non si evidenziano interferenze con il Piano Regionale dei Trasporti. **È pertanto verificata la compatibilità degli interventi da progetto con il P.R.T.**

## 5.15. Il Piano Regionale dei Rifiuti

Con la D.G.R. n. 1/21 dell'8 gennaio 2021 è stato approvato l'aggiornamento della sezione rifiuti speciali del Piano regionale di gestione dei rifiuti. Tale Piano è costituito anche dalle sezioni riguardanti i rifiuti urbani, la bonifica delle aree inquinate e l'amianto.

La revisione del Piano regionale di gestione dei rifiuti è prevista nell'ambito del "Progetto di sistema integrato di gestione dei rifiuti" del Programma Regionale di Sviluppo 2020-2024.

Il Piano è stato aggiornato alla luce delle prescrizioni della direttiva 2008/98/CE e del Settimo programma d'azione per l'ambiente comunitario, tenuto conto del nuovo piano d'azione per l'economia circolare adottato dalla Commissione europea l'11 marzo 2020.

L'aggiornamento del Piano intende focalizzare l'attenzione sulla promozione delle attività di recupero di materia, da sviluppare per quanto possibile sul territorio regionale. Il recupero dei rifiuti dovrà essere il processo attraverso cui massimizzare la reimmissione dei rifiuti speciali nel ciclo economico e promuovere lo sviluppo di una "green economy" regionale, fornendo impulso al sistema economico produttivo nell'ottica di uno sviluppo sostenibile, all'insegna dell'innovazione e della modernizzazione.

L'aggiornamento del Piano regionale minimizza il ricorso all'ultima opzione della gerarchia comunitaria sulla gestione dei rifiuti, ovvero lo smaltimento, in particolare in discarica, che riguarderà solo i rifiuti non recuperabili. Al fine di ridurre la quantità di rifiuti da inviare a smaltimento il Piano prevede maggiori controlli sui conferimenti in discarica, con particolare riferimento allo svolgimento di analisi chimico-fisiche che accertino l'ammissibilità dei rifiuti.

Il Piano regionale aggiorna inoltre i criteri per l'individuazione, da parte delle Province, delle aree idonee e non idonee alla localizzazione degli impianti di recupero e smaltimento dei rifiuti sul territorio regionale.

L'aggiornamento del Piano regionale di gestione dei rifiuti speciali è stato assoggettato alla procedura di verifica dell'assoggettabilità a valutazione ambientale strategica e a verifica di assoggettabilità a valutazione di incidenza, entrambe concluse senza l'attivazione di ulteriori fasi del procedimento.

Data la specificità del progetto di generazione di energia elettrica da fonte eolica lo stesso non risulta in contrasto con quanto definito dalla normativa settoriale in materia di rifiuti.

## 5.16. Il Piano Regionale delle Attività Estrattive

La D.G.R. n.37/14 del 27 Settembre 2007 ha approvato il Piano Regionale delle Attività Estrattive (P.R.A.E.) il cui obiettivo è *"il corretto uso delle risorse estrattive, in un quadro di salvaguardia dell'ambiente e del territorio, al fine di soddisfare il fabbisogno regionale di materiali di cava per uso civile e industriale, e valorizzare le risorse minerarie (prima categoria) e i lapidei di pregio (materiali seconda categoria uso ornamentale) in una prospettiva di adeguate ricadute socioeconomiche nella regione sarda."*

L'area di intervento del progetto di Parco Eolico Sedda Meddau è compresa in un'area classificata come "aree in cui è vietata l'apertura di nuove attività estrattive". Il progetto per sua natura non risulta in contrasto con quanto definito dalla normativa settoriale in materia di attività estrattive.

Tra le testimonianze storiche delle attività minerarie, a Sud dell'abitato di Escalaplano sorgeva la miniera di antimonio di Masoni Pitzudu.

Attualmente la miniera di Masoni Pitzudu è abbandonata ed inserita in un contesto agropastorale che sta lentamente cancellando le antiche testimonianze minerarie; restano a testimoniare il passato minerario le grandi discariche, le gallerie ed i pozzi.

Per approfondimenti si rimanda All'elaborato grafico "ELB05 - Stralcio Cartografia Piano Regionale Attività Estrattiva".



Fig. 80: miniera di Masoni Pitzudu attualmente dismessa

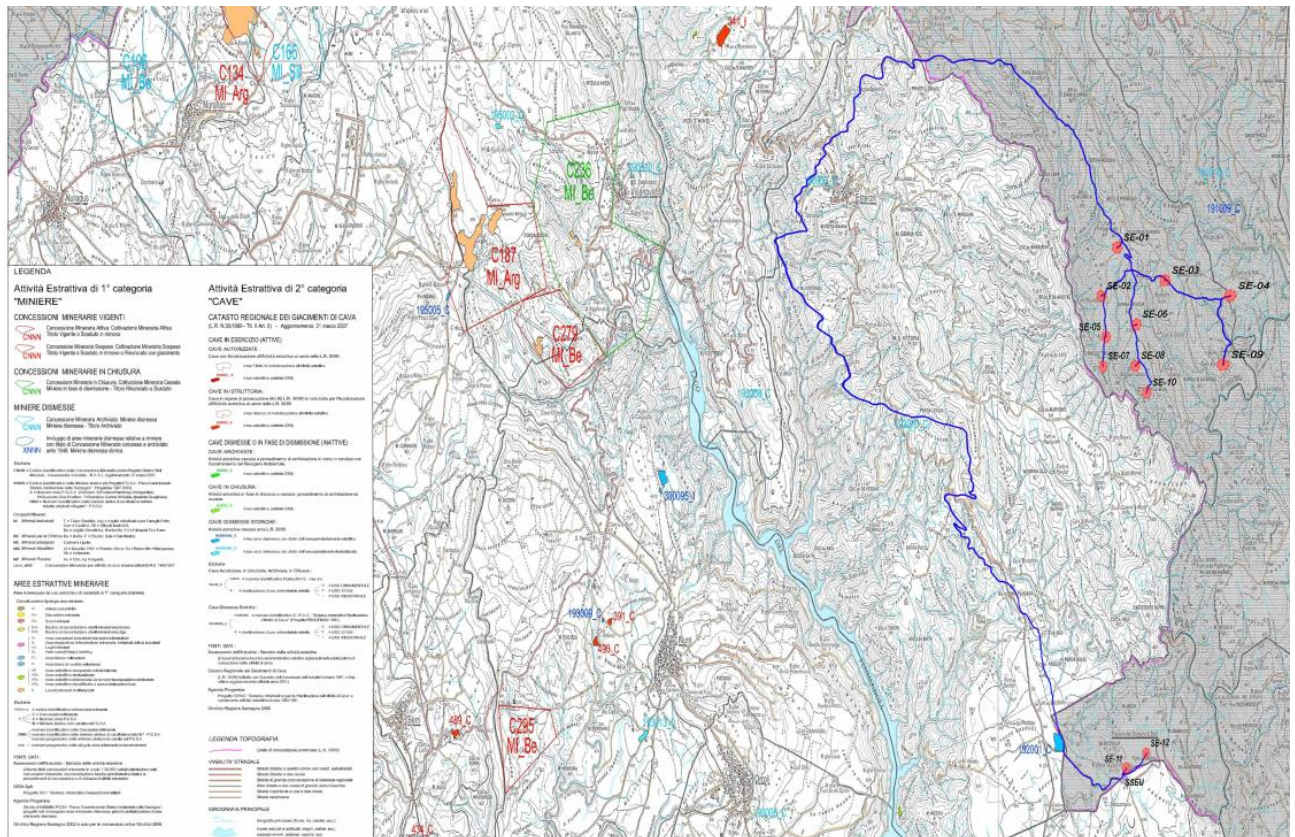

Fig. 81: Stralcio degli Ambiti di pianificazione delle attività estrattive

## VERIFICA DELLA COERENZA

Data la specificità del progetto di generazione di energia elettrica da fonte eolica lo stesso non risulta in contrasto con quanto definito dalla normativa settoriale in materia di attività estrattive.

### 5.17. Legge Quadro sulle Aree Protette

La Legge Nazionale n. 394 del 06/12/1991 detta “Legge quadro sulle aree protette” oltre alla classificazione dei parchi naturali regionali individua i principi fondamentali per l’istituzione e la gestione delle aree naturali e protette. Essa tuttavia prevedeva che, ogni qualvolta le aree protette di rilievo nazionale rientrassero in un territorio regionale, si dovesse procedere alla realizzazione di un’intesa con la Regione interessata. A seguito dell’approvazione della legge è stato previsto in Sardegna un sistema di parchi naturali di istituzione nazionale, individuati nelle aree del **Gennargentu**, dell’**arcipelago de La Maddalena**, dell’**Asinara** e del **Golfo di Orosei**.

Per approfondimenti si rimanda all’elaborato grafico “ELB07 - Stralcio mappatura Parchi Nazionali della Sardegna e Parchi Regionali Istituiti L.R. 31\_89”.

## VERIFICA DELLA COERENZA

Nell’ambito di pertinenza degli interventi inerenti al Progetto di Parco Eolico Sedda Meddau non sono presenti aree interessate dalle tutele disposte dalla Legge Nazionale n.394 del 6 dicembre 1991.

### 5.17.1. Rete Natura 2000

Natura 2000 è il principale strumento della politica dell’Unione Europea per la conservazione della biodiversità. Si tratta di una rete ecologica diffusa su tutto il territorio dell’Unione, per garantire il mantenimento a lungo termine degli habitat naturali e delle specie di flora e fauna minacciati o rari a livello comunitario.

Relativamente alle Aree di interesse naturalistico istituzionalmente tutelate queste sono costituite da ambiti territoriali soggetti a forme di protezione istituzionali, rilevanti ai fini paesaggistici e ambientali e comprendono le aree protette istituite ai sensi della L. 394/91 e della L.R. n. 31/89, le aree della rete “Natura 2000”.

Relativamente alle Aree di interesse naturalistico istituzionalmente tutelate queste sono costituite da ambiti territoriali soggetti a forme di protezione istituzionali, rilevanti ai fini paesaggistici e ambientali e comprendono le aree protette istituite ai sensi della L. 394/91 e della L.R. n. 31/89, le aree della rete “Natura 2000”:

- Direttiva 92/43/CEE relativa alla conservazione degli habitat naturali e seminaturali della flora e della fauna selvatiche (**Direttiva Habitat**),
- Direttiva 79/409/CEE concernente la conservazione degli uccelli selvatici (**Direttiva Uccelli**),
- le oasi permanenti di protezione faunistica e cattura ai sensi della L.R. n. 23/98 e
- le aree gestite dall’Ente Foreste.

Le aree istituzionalmente tutelate sono distinte in:

- a) Aree tutelate di rilevanza comunitaria e internazionale (siti Ramsar).
- b) Aree protette nazionali.
- c) Sistema regionale dei parchi, delle riserve e dei monumenti naturali.
- d) Altre aree tutelate.

Per approfondimenti si rimanda all’elaborato grafico “ELB07 - Stralcio mappatura Parchi Nazionali della Sardegna e Parchi Regionali Istituiti L.R. 31\_89”.

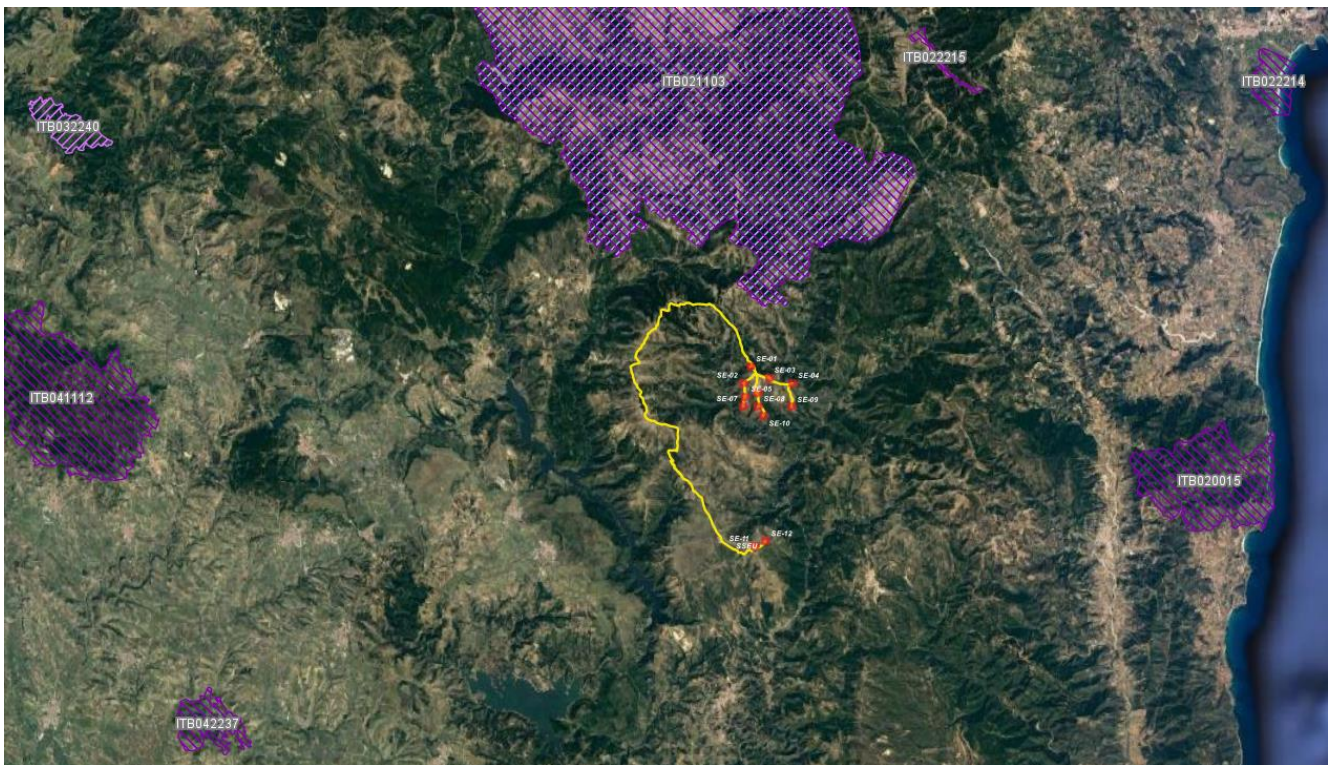

Fig. 82: Carta della Rete Natura 2000

### 5.17.2. Aree Ramsar delle Zone Umide

In data 2 febbraio 1971 è stata stipulata la “Convenzione relativa alle zone umide di importanza internazionale soprattutto come Habitat degli uccelli acquatici” più comunemente nota come “**Convenzione di Ramsar**”.

La Convenzione di Ramsar è stata ratificata e resa esecutiva dall'Italia con il D.P.R. n.448 del 13 marzo 1976 “Esecuzione della convenzione relativa alle zone umide d'importanza internazionale, soprattutto come habitat degli uccelli acquatici, firmata a Ramsar il 2 febbraio 1971”, e con il successivo D.P.R. n.184 dell'11 febbraio 1987.

Nella Convenzione di Ramsar sono inserite cinquantatré zone umide italiane, otto delle quali si trovano nel territorio sardo.

Le aree Ramsar più prossime al sito di intervento sono elencate nella sottostante Tab. 17 e rappresentate in Fig. 83 della pagina seguente:

PARCO EOLICO SEDDA MEDDAU		
Aree zone umide - Aree RAMSAR		
Codice RAMSAR	Nome del sito	Distanza da aerogeneratori
ZPS ITB030036	Stagno di Cabras	74,4 km da SE-02
ZPS ITB030034	Stagno di Mistras di Oristano	77,2 km da SE-02
ZSC ITB030033	Stagno di Pauli Maiori di Oristano	63,3 km da SE-02
SIC ITB030016	Stagno di S'enna Arrubia e territori limitrofi	68,2 km da SE-02
SIC ITB034004	Peschiera di Corru S'Ittiri, Stagno di San Giovanni e Marceddi	68,5 km da SE-07
3IT035	Stagno di Sale e'Porcus	83,5 km da SE-02

Tab. 17: Elenco aree RAMSAR e distanze dall'aerogeneratore più vicino

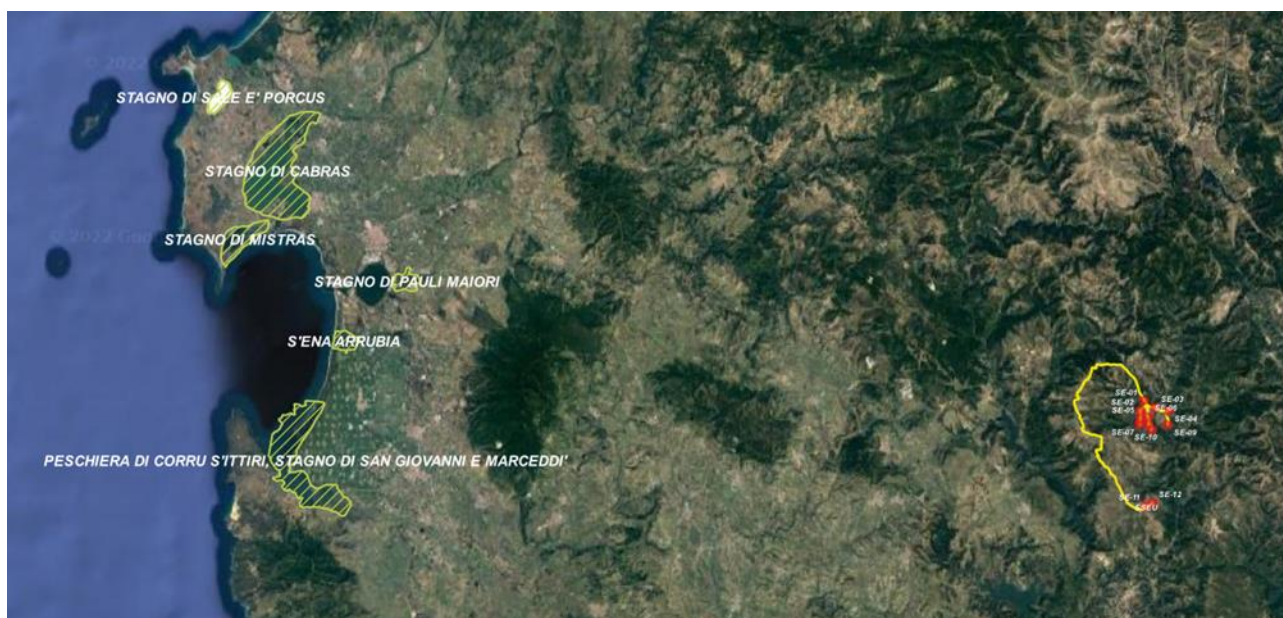

Fig. 83: Carta tematica delle aree RAMSAR. (layout e cavidotti del Parco Eolico Sedda Meddau in colore giallo)

## VERIFICA DELLA COERENZA

Gli interventi inerenti al Progetto di Parco Eolico Sedda Meddau non rientrano nelle aree individuate **nella Convenzione di Ramsar** “Convenzione relativa alle zone umide di importanza internazionale soprattutto come Habitat degli uccelli acquatici”.

### 5.17.3. La Direttiva Comunitaria Uccelli

La Direttiva Comunitaria n. 409 del Consiglio delle Comunità Europee del 2 aprile 1979 (cosiddetta “Direttiva Uccelli”) concerne la conservazione di tutte le specie di uccelli viventi allo stato selvatico nel territorio europeo degli Stati membri al quale si applica il trattato. Essa si prefigge la protezione, la gestione e la regolazione di tali specie e ne disciplina lo sfruttamento. Essa si applica agli uccelli, alle uova, ai nidi e agli habitat.



Tab. 84: Carta tematica delle aree Z.P.S. (Direttiva 79/409 - Uccelli). Layout e cavidotti del Parco Eolico Sedda Meddau in colore giallo

Il D.M. 25 marzo 2009 recante "Elenco delle zone di protezione speciale (ZPS) classificate ai sensi della direttiva 79/409/CEE" riporta 37 aree ZPS per un totale di circa 296.000 ettari.

Le Zone di Protezione Speciale attualmente definite non interessano direttamente l'area studiata, ma le più vicine di esse sono le aree riportate nella tabella Tab. 17 di pag. 109 che indica anche la relativa distanza dall'aerogeneratore più vicino e delle opere di connessione elettrica non interrato.

#### VERIFICA DELLA COERENZA

Nell'area di intervento del Progetto di Parco Eolico Sedda Meddau **non si rileva** l'istituzione o perimetrazione di zone **S.I.C.**, ai sensi della Direttiva comunitaria n. 43 del Consiglio delle Comunità Europee del 21 Maggio 1992 relativa alla conservazione degli habitat naturali e seminaturali e della flora e delle faune selvatiche (cosiddetta "**Direttiva Habitat**") né ai sensi del D.M. 25 marzo 2009 recante "Elenco delle zone di protezione speciale (Z.P.S.) classificate ai sensi della direttiva 79/409/CEE", né ai sensi della Direttiva Comunitaria n. 409 del Consiglio delle Comunità Europee del 2 Aprile 1979 (cosiddetta "**Direttiva Uccelli**"), né aree importanti per avifauna **IBA** (Important Bird Areas), parchi e Monumenti naturali, né siti della "rete Natura 2000" di cui alle dir. 79/409/CEE e 92/43/CEE".

#### 5.17.4. La Direttiva Comunitaria Habitat

La Direttiva n. 43 del Consiglio delle Comunità Europee del 21 maggio 1992 è relativa alla conservazione degli habitat naturali e seminaturali e della flora e delle faune selvatiche (cosiddetta "Direttiva Habitat") pubblicata in GU L 206 del 22.7.1992, pag. 7-50.

Ai sensi dell'Articolo 2 della presente Direttiva, scopo principale è quello di contribuire a salvaguardare la biodiversità mediante la conservazione degli habitat naturali, nonché della flora e della fauna selvatiche del



territorio europeo degli Stati membri ai quali si applica il trattato attraverso la creazione di una rete ecologica europea coerente di Zone Speciali di Conservazione (Z.S.C.), denominata Natura 2000, al cui interno vengano adottate le misure di gestione necessarie alla conservazione in uno stato soddisfacente.

Le misure adottate a norma della presente direttiva sono intese ad assicurare il mantenimento o il ripristino, in uno stato di conservazione soddisfacente, degli habitat naturali e delle specie di fauna e flora selvatiche di interesse comunitario.

In Regione Sardegna sono stati istituiti 92 Siti di Interesse Comunitario (aree SIC) per una superficie complessiva di circa 426.000 ettari.

Le aree SIC più prossime al sito di intervento sono elencate nella Tab. 18 e rappresentate in Fig. 85.

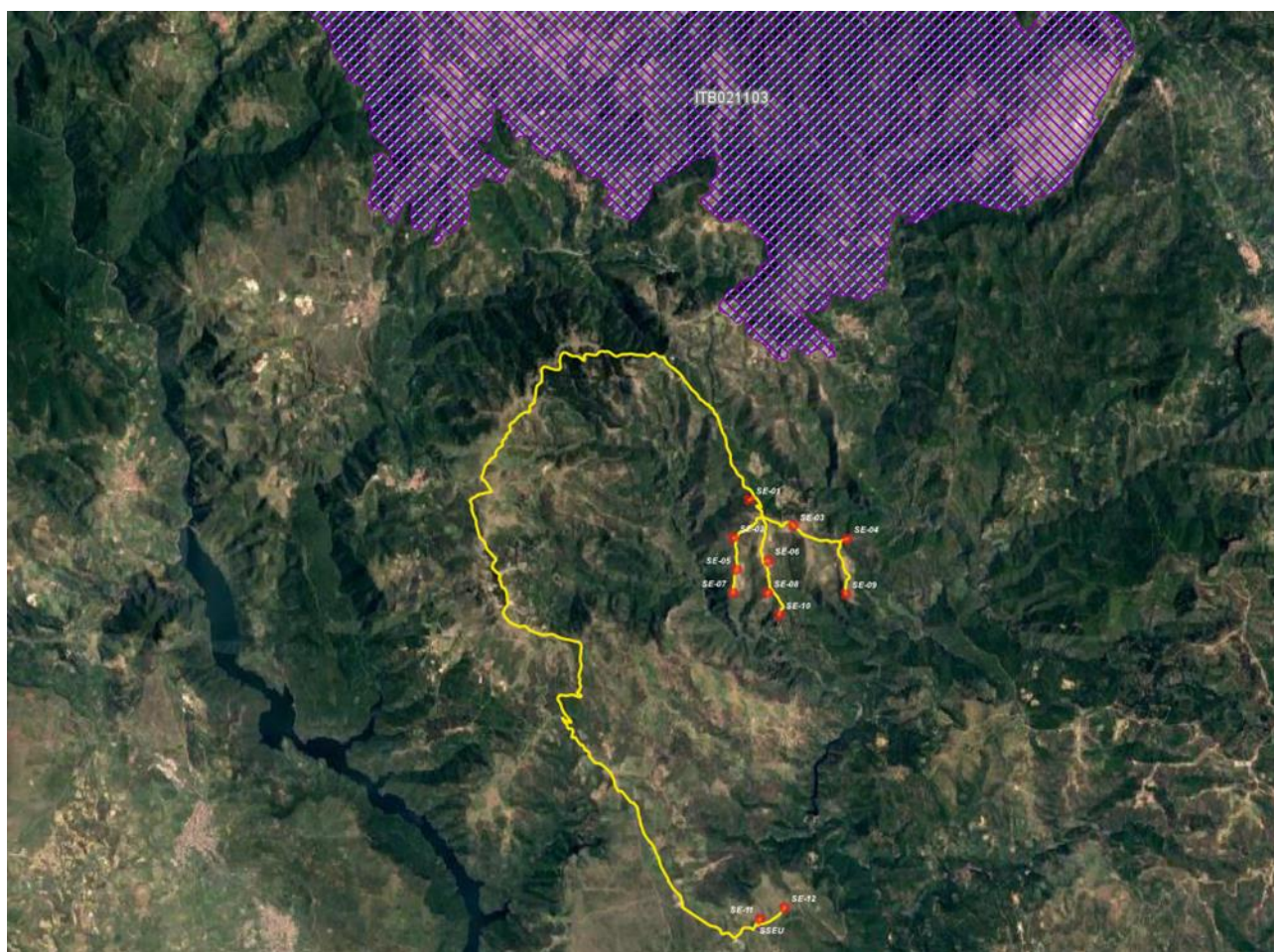

Fig. 85: Carta tematica delle aree S.I.C. (Direttiva 92/43 - Habitat). Layout e cavidotti del Parco Eolico Sedda Meddau in colore giallo

PARCO EOLICO SEDDA MEDDAU		
Siti Natura 2000 - Direttiva 92/43 - Habitat		
Codice Natura 2000	Nome del sito	Distanza da aerogeneratori
ZSC - ZPS ITB021103	Monti del Gennargentu	3,1 km da SE-01
ZSC ITB041112	Giara di Gesturi	29,6 km da SE-02
ZSC ITB032240	Castello di Medusa	34,1 km da SE-01
ZSC ITB042237	Monte San Mauro	27,2 km da SE-11
SIC - ZSC ITB022215	Riu Sicaderba	17,9 km da SE-04
SIC ITB022214	Lido di Orrì	27,7 km da SE-04
SIC - ZSC ITB020015	Monte Ferru di Tertenia	17,5 km da SE-09

Tab. 18: Elenco siti S.I.C., Z.S.C. e distanze dagli aerogeneratori

L'area di intervento è pertanto esterna alle aree SIC-ZSC individuate.

### 5.17.5. Le aree importanti per l'avifauna - Important Bird Areas (I.B.A.)

Le aree strategicamente importanti per la conservazione delle oltre 9.000 specie di uccelli che risiedono stanzialmente o stagionalmente in Sardegna sono denominate Important Bird Areas – I.B.A. Tali siti sono individuati e censiti in tutto il mondo sulla base di criteri ornitologici applicabili su larga scala da parte di associazioni non governative che fanno parte di BirdLife International, un'associazione internazionale che riunisce oltre 100 associazioni ambientaliste e protezioniste.

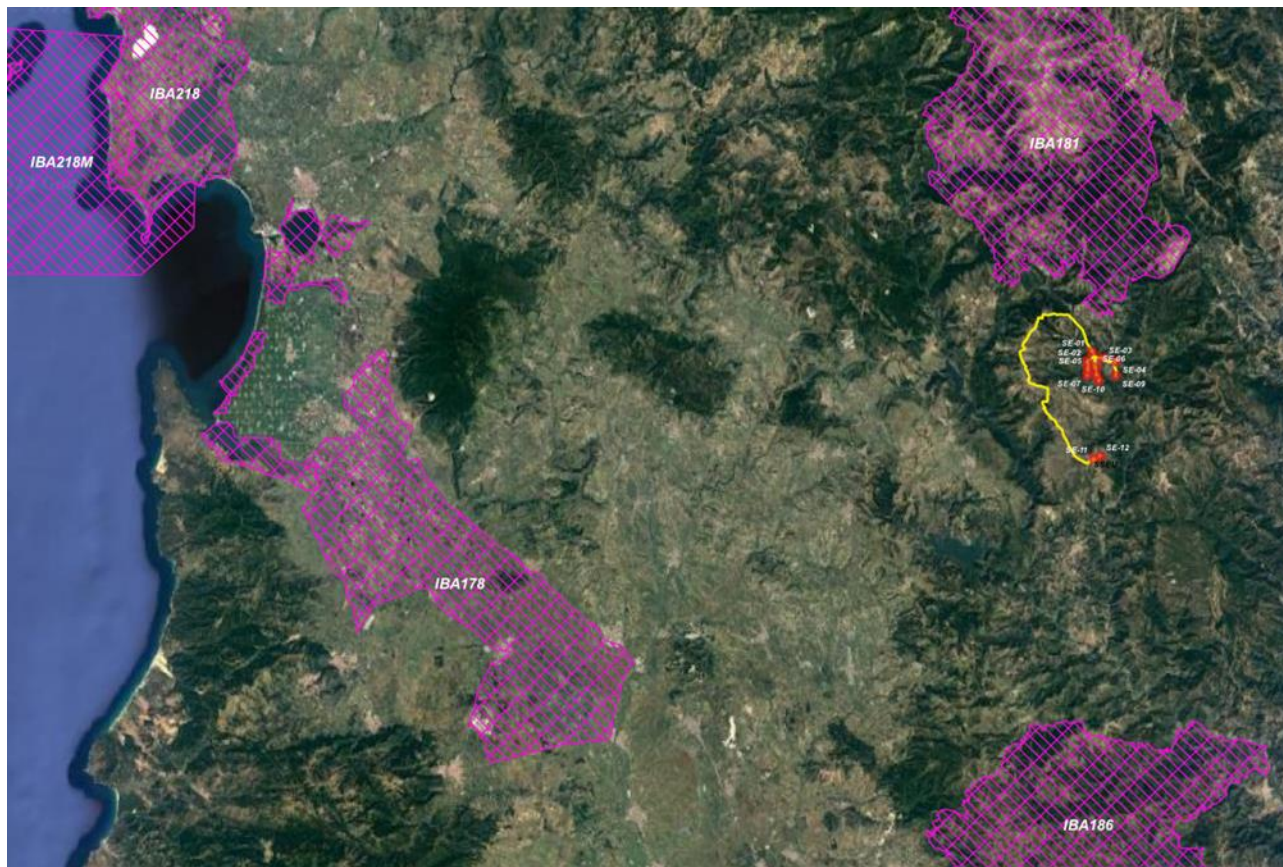

Fig. 86: Ortofoto con aree importanti per avifauna I.B.A. Layout e cavidotti del Parco Eolico Sedda Meddau in colore giallo

Le I.B.A. ricadenti in prossimità dell'area di intervento sono riportate nella seguente Tab. 19 con la relativa distanza dall'aerogeneratore più prossimo e dalla linea elettrica fuori terra.

**Il settore di intervento non ricade all'interno di Important Bird Areas (I.B.A. – importanti aree avifauna.)** Le aree I.B.A. più prossime a quella d'intervento sono a Nord l'IBA 181 Golfo di Orosei, Supramonte e Gennargentu distante 3,1km, a Nord Ovest l'IBA 218 Sinis e Stagni di Oristano distante 74,3km a SUD IBA186 Monte dei sette fratelli Sarrabus distante 22,2 km e a OVEST IBA178 Campidano Centrale distante 50,7 km.

PARCO EOLICO SEDDA MEDDAU		
Aree importanti per l'avifauna - Important Bird Areas - I.B.A.		
Codice I.B.A.	Nome dell'area sito	Distanza da aerogeneratori
IBA 181	Golfo di Orosei, Supramonte e Gennargentu	3,1 km da SE-01
IBA 178	Campidano Centrale	50,7 km da SE-11
IBA 186	Monte dei sette fratelli Sarrabus	22,2 km da SE-11
IBA 218	Sinis e Stagni di Oristano	74,3 km da SE-02

Tab. 19: Elenco aree I.B.A. e distanze dagli aerogeneratori più vicini

#### VERIFICA DELLA COERENZA

**Gli interventi inerenti il Progetto di Parco Eolico Sedda Meddau non rientrano nelle aree individuate come Important Bird Areas – I.B.A. Si può quindi affermare la piena coerenza con la Rete Natura 2000.**

## 6. INQUADRAMENTO URBANISTICO DEI PERCORSI DEI CAVIDOTTI

La connessione alla Rete di Trasmissione Nazionale – RTN avverrà tramite la realizzazione di un cavidotto interrato che convoglierà l'energia prodotta verso la Sottostazione Utente 30/150kV da realizzarsi in agro del Comune di Seui.

Il cavidotto esterno (composto dalle tre linee relative alle tre sezioni/gruppi di aerogeneratori) nel suo percorso fino alla Sottostazione Utente attraversa i territori ricadenti nei comuni di Esterzili, Escalaplano e Seui per una lunghezza complessiva di circa 36km. Il cavidotto segue costantemente la viabilità per l'intero percorso affiancando le arterie principali e secondarie esistenti, tra cui la SP53 e la SP13.

Analizzata la normativa paesaggistica e Urbanistica relativamente ai tragitti dei cavidotti, riportata nei vari paragrafi del Capitolo 5, ai quale si rimanda, le informazioni e le considerazioni principali riguardanti l'inquadramento urbanistico relativo al percorso del cavidotto e della Sottostazione Utente.

Dalle analisi svolte, **non si evidenziano** vincoli rispetto alla realizzabilità dell'impianto e delle infrastrutture necessarie al montaggio e all'esercizio.

## 7. CONCLUSIONI

Analizzate la normativa paesaggistica e urbanistica che regola le trasformazioni del territorio, il Progetto di Parco Eolico Sedda Meddau risulta in sostanza coerente con gli strumenti programmatici e normativi vigenti, non avendo rilevato specifiche forme di non compatibilità rispetto a norme specifiche che riguardano le aree e i siti di intervento.

In merito alla localizzazione, si ritiene che l'inserimento degli aerogeneratori nel territorio non comporti la chiusura delle visuali e nemmeno una modifica del tipo di percezione del paesaggio, sia nelle prospettive verso i vicini rilievi montani sia in direzione dei rilievi collinari in distanza. Il Progetto di Parco Eolico Sedda Meddau insiste prevalentemente in aree agricole, peraltro in un ambito agronomico scarsamente idoneo alla coltivazione, e pastorale. L'uso del terreno a pascolo naturale non sarà compromesso dalla installazione dell'impianto eolico, vista anche l'esiguità del territorio occupato (essenzialmente dai basamenti delle torri fuori terra e dalle Sottostazioni Elettriche). Tali aree sono servite da una rete infrastrutturale esistente in cui l'installazione di un impianto di generazione di energia elettrica da fonte eolica rappresenta un utilizzo compatibile ed efficace. Si riporta inoltre che la progettazione elettrica non prevede la messa in opera, per la connessione alla rete, di elettrodotti o linee aeree, adottando invece la soluzione del cavidotto interrato, coerentemente con quanto indicato nel Piano Paesaggistico Regionale.

L'idoneità dei terreni sui quali si è ipotizzata l'installazione di ciascun singolo aerogeneratore è stata attentamente verificata mediante specifiche caratterizzazioni geologiche e di uso del suolo, condotte in parallelo alla fase progettuale, la quale ha portato in taluni casi a variare la posizione di alcuni aerogeneratori cercando una posizione che comportasse un minor impatto.

Si può concludere che è verificata la **conformità del progetto al Quadro Normativo vigente**.

### 7.1. QUADRO RIASSUNTIVO

Nella seguente tabella Tab. 21, si riporta in modo schematico e ai fini riassuntivi il quadro normativo analizzato e i risultati delle verifiche di conformità effettuate e, a seguito delle analisi svolte, si evidenzia la verifica della coerenza normativa rispetto alla realizzabilità dell'impianto e delle infrastrutture necessarie al montaggio e all'esercizio:

PARCO EOLICO SEDDA MEDDAU			
Studio di Inserimento Urbanistico (S.I.U.) - TABELLA RIASSUNTIVA CONCLUSIVA			
Leggi, normative, regolamenti analizzati	Cartografia di riferimento	Articoli di riferimento del presente S.I.U.	Coerenza - Conclusioni
D.Lgs. 42/2004 - Codice Urbani	ELB03b Inquadramento su P.P.R. - Assetto Ambientale, ELB03c-Inquadramento su PPR - Assetto insediativo, ELB03d - Inquadramento su PPR - Assetto storico culturale	5.1 Il Codice dei Beni Culturali e del Paesaggio	Coerenza, a meno degli aspetti archeologici,

Legge 353 del 21.11.2000, art. 10 - Aree percorse dal fuoco	ELB04a-N e ELB04a-S - CFVA - Perimetrazione aree percorse dal fuoco, ELB04b-N e ELB04b-S CFVA - Tipologie soprassuolo aree percorse dal fuoco	5.2 Aree percorse dal fuoco	<b>Coerenza verificata</b>
Piano Paesaggistico Regionale (PPR) - Beni paesaggistici	ELB03b_3 - Inquadramento su PPR - Componenti paesaggio ambientale	5.3.1.1 Beni paesaggistici individuati dal PPR	<b>Coerenza verificata</b>
D.G.R. n. 39/18 del 10 ottobre 2014 - Repertorio del Mosaico, Ambiti di Paesaggio	ELB03b_2 - Inquadramento su PPR - Beni paesaggistici art.142	5.3.1.2 Assetto Territoriale - Assetto Ambientale	<b>Coerenza verificata</b>
- Assetto Storico - Culturale	ELB03d Inquadramento su PPR- Assetto storico-culturale	5.3.1.4 Assetto Storico Culturale	<b>Coerenza verificata</b>
- Assetto Insediativo	ELB03c Inquadramento su P.P.R. - Assetto Insediativo	5.3.1.5 Assetto Insediativo	<b>Coerenza verificata</b>
D.G.R. n. 59/90 del 27 Novembre 2020	ELB09b - N e ELB09b - S Aree non idonee FER	5.3.2 D.G.R. n. 59/90 del 27 Novembre 2020	<b>Coerenza verificata</b>
D.M. del 10 Settembre 2010 - All. 4. Linee Guida	ELB03b Inquadramento su PPR- Assetto ambientale	5.3.3. D.M. 10 Settembre 2010	<b>Coerenza - distanze rispettate</b>
Piano Forestale Ambientale Regionale (P.F.A.R.)	la cartografia disponibile non riguarda l'argomento	5.3.4 Piano Forestale Ambientale Regionale (P.F.A.R.)	<b>Coerenza verificata</b>
Piano Urbanistico Provinciale (P.U.P.) Nuoro	la cartografia disponibile non riguarda l'argomento	5.7.1 Il Piano Urbanistico Provinciale della Provincia di Nuoro	<b>Coerenza verificata</b>
Piano di Fabbricazione/ P.U.C. di Escalaplano	la cartografia disponibile non riguarda l'argomento	5.8.1 Il Piano di Fabbricazione di Escalaplano	<b>Coerenza verificata</b>
Piano Urbanistico Comunale (P.U.C.) di Esterzili	la cartografia disponibile non riguarda l'argomento	5.8.2 Il Piano Urbanistico Comunale di Esterzili	<b>Coerenza verificata</b>
Piano Urbanistico Comunale (P.U.C.) di Seui	la cartografia disponibile non riguarda l'argomento	5.8.3 Il Piano Urbanistico Comunale di Seui	<b>Coerenza verificata</b>
Pianificazione di Bacino	la cartografia disponibile non riguarda l'argomento	5.9 La pianificazione di Bacino	<b>Coerenza verificata</b>
Piano stralcio di assetto idrogeologico (P.A.I.)	ELB23a-N e ELB23a-S - S Inquadramento su PAI - Pericolo Idraulico (Hi), ELB23b-N e ELB23b - S Inquadramento su PAI - Pericolo Frana (Hg), ELB23c-N e ELB23c - S Inquadramento su PAI - Pericolo geomorfologico Rev.42, ELB23d-N e ELB23d - S Inquadramento su PAI - Rischio geomorfologico Rev.42, ELB23e-N e ELB23e - S Inquadramento su PAI - Pericolo idraulico Rev. 59	5.10 Piano Stralcio dell'Assetto Idrogeologico (PAI)	Pericolosità (Hi) e Rischio (Ri) idraulico: nessuno. Pericolo (Hg) e Rischio Frana (Rg) idraulico: nessuno. Aree alluvionate (Cleopatra) e art. 30ter fasce di prima salvaguardia: nessuno. <b>Coerenza verificata</b>
Piano stralcio delle fasce fluviali (P.S.F.F.)	ELB23f-N e ELB23f-S PSFF Rev.2020 (Piano Stralcio fasce fluviali)	5.11 Piano Stralcio delle fasce fluviali	<b>Coerenza verificata</b>
Piano di gestione del rischio di alluvioni (P.G.R.A.)	la cartografia disponibile non riguarda l'argomento	5.12 Piano di gestione del Rischio Alluvioni	<b>Coerenza verificata</b>
Piano di Tutela delle Acque (P.T.A.)	la cartografia disponibile non riguarda l'argomento	5.13 Piano di tutela delle Acque (P.T.A.)	<b>Coerenza verificata</b>
Piano Regionale dei Trasporti	la cartografia disponibile non riguarda l'argomento	5.14 Piano Regionale dei Trasporti	<b>Coerenza verificata</b>
Piano Regionale di Gestione dei Rifiuti	la cartografia disponibile non riguarda l'argomento	5.15 Piano Regionale dei Rifiuti	<b>Coerenza verificata</b>

Piano Regionale delle Attività Estrattive (P.R.A.E.)	Piano Regionale Attività Estrattiva	5.16. Il Piano Regionale delle Attività Estrattive (P.R.A.E.)	<b>Coerenza verificata</b>
Legge quadro sulle aree protette	ELBO7 Stralcio mappatura Parchi Nazionali della Sardegna e Parchi Regionali Istituiti L.R. 31_89	5.17. Legge Quadro sulle Aree Protette	<b>Coerenza verificata</b>
Rete Natura 2000, Aree Ramsar delle zone umide, Direttive Comunitarie Uccelli ed Habitat, Aree IBA,	ELBO7 Stralcio mappatura Parchi Nazionali della Sardegna e Parchi Regionali Istituiti L.R. 31_89	5.17.1 Rete Natura 2000 (P.R.A.E.)	<b>Coerenza verificata</b>

*Tab. 20: Tabella riassuntiva risultanze verifiche di coerenza*

### **Indice delle Figure**

Fig. 1: Inquadramento area d'impianto, layout e connessione elettrica su ortofoto – in giallo i cavidotti interrati, i cerchi in tratteggio rosso sono gli areali degli aerogeneratori (non in scala)

Fig. 2: Inquadramento dell'area della Sottostazione Utente (blu scuro), in giallo i cavidotti interrati, i cerchi in tratteggio rosso rappresentano gli areali degli aerogeneratori (non in scala)

Fig. 3: Inquadramento area d'impianto su vasta scala

Fig. 4: Inquadramento territoriale settoriale

Fig. 5: Inquadramento di dettaglio – Area Nord e Area Sud

Fig. 6: Inquadramento territoriale su mappa delle Regioni Storiche della Sardegna

Fig. 7: Inquadramento su tavoletta IGM 1:25.000

Fig. 8: Inquadramento su CTR 1:25.000

Fig. 9: sito aerogeneratore SE-04 - Loc. Sedda E Sassu (Comune di Seui)

Fig. 10: sito aerogeneratore SE-05 - Loc. Ghidoi (Comune di Seui)

Fig. 11: sito aerogeneratore SE-08 - Loc. Genna Argiola Jossu Taccu (Comune di Seui)

Fig. 12: sito aerogeneratore SE-10 - Loc. Prorello (Comune di Seui)

Fig. 13: Carta delle Unità Fisiografiche dei Paesaggi italiani (scala 1:250.000) – Stralcio per l'individuazione dei paesaggi (area del Progetto cerchiata in blu). Fonte: Sistema Informativo di Carta Natura –ISPRA (Istituto Superiore per la Protezione e la Ricerca Ambientale, s.d.).

Fig. 14: Assetto Ambientale

Fig. 15: Assetto Storico Culturale

Fig. 16: Assetto Storico Insediativo

Fig. 17: Ortofoto e layout con indicazione delle aree percorse dal fuoco – Area Nord

Fig. 18: Ortofoto e layout con indicazione delle aree percorse dal fuoco – Area Sud

Fig. 19: Ambiti Paesaggistici Sardegna Centro – Sud

Fig. 20: P.P.R. - Ambito Paesaggistico n. 23 "Ogliastra". Area di impianto (non in scala) contornato in colore blu

Fig. 21: Inquadramento nell'Ambito Paesaggistico

Fig. 22: P.P.R. – Assetto Ambientale. Beni paesaggistici ex art. 142 (D.Lgs. 42/2004)

Fig. 23: P.P.R. – Assetto Ambientale. Beni paesaggistici ex art. 142 (D.Lgs. 42/2004) - fascia 150m dai fiumi, torrenti e rii, aree contermini ai laghi., Layout e aerogeneratori indicati con cerchi in colore rosso, non in scala

Fig. 24: Aerogeneratore SE-01 - Componente di Paesaggio e stato di fatto del sito

Fig. 25: Aerogeneratore SE-02 - Componente di Paesaggio e stato di fatto del sito

Fig. 26: Aerogeneratore SE-03 - Componente di Paesaggio e stato di fatto del sito

- Fig. 27: Aerogeneratore SE-04 - Componente di Paesaggio e stato di fatto del sito
- Fig. 28: Aerogeneratore SE-05 - Componente di Paesaggio e stato di fatto del sito
- Fig. 29: Aerogeneratore SE-06 - Componente di Paesaggio e stato di fatto del sito
- Fig. 30: Aerogeneratore SE-07 - Componente di Paesaggio e stato di fatto del sito
- Fig. 31: Aerogeneratore SE-08 - Componente di Paesaggio e stato di fatto del sito
- Fig. 32: Aerogeneratore SE-09 - Componente di Paesaggio e stato di fatto del sito
- Fig. 33: Aerogeneratore SE-10 - Componente di Paesaggio e stato di fatto del sito
- Fig. 34: Aerogeneratore SE-11 - Componente di Paesaggio e stato di fatto del sito
- Fig. 35: Aerogeneratore SE-12 - Componente di Paesaggio e stato di fatto del sito
- Fig. 36: Sottostazione SE - Componente di Paesaggio
- Fig. 37: cavidotto interrato tratto n.18 - attraversamenti TOC n.1 e TOC n.2
- Fig. 38: cavidotto interrato tratto n.18 - attraversamento TOC n.3
- Fig. 39: cavidotto interrato tratto n.18 - attraversamento TOC n.4
- Fig. 40: cavidotto interrato tratto n.18 - attraversamenti TOC n.5 e TOC n. 6
- Fig. 41: cavidotto interrato tratto n.18 - attraversamenti fasce di rispetto 092112\_Fiume\_38677, il Riu Sa Rutt E S Era e 105015\_Fiume\_68474
- Fig. 42: cavidotto interrato tratto n.18 – attraversamento fascia di rispetto Riu Arcu
- Fig. 43: Fig. 39: cavidotto interrato tratto n.18 - attraversamento TOC n.7
- Fig. 44: cavidotto interrato tratto n.18 - attraversamento TOC n.8
- Fig. 45: cavidotto interrato tra SE-01 e la Sottostazione Utente SU
- Fig. 46: Attraversamenti corpi idrici superficiali dei cavidotti - area Nord – attraversamenti 1,2, 3 (T.O.C.)
- Fig. 47: Attraversamenti corpi idrici superficiali dei cavidotti - area Nord – attraversamenti 4,5, 6 (T.O.C.)
- Fig. 48: Attraversamenti corpi idrici superficiali dei cavidotti - area Nord – attraversamento 7 (T.O.C.)
- Fig. 49: Attraversamenti corpi idrici superficiali dei cavidotti - area Sud – attraversamenti 8,9, 10 (T.O.C.)
- Fig. 50: P.P.R. – Assetto Storico Culturale
- Fig. 51: P.P.R. – Assetto Insediativo – centri di prima e antica formazione e layout d’impianto
- Fig. 52: Impianti eolici in esercizio e progetti di impianti eolici in corso di autorizzazione
- Fig. 53: Inquadramento area d’impianto in base alla D.G.R. 59/90 – Layout d’impianto Area NORD. Gli aerogeneratori sono indicati in giallo e il cavidotto in blu
- Fig. 54: Inquadramento area d’impianto in base alla D.G.R. 59/90 – Layout d’impianto Area SUD – Layout d’impianto Area NORD. Gli aerogeneratori sono indicati in giallo e il cavidotto in blu
- Fig. 55: Beni paesaggistici, infrastrutture e aree di valenza ambientale naturalistica nel buffer di 11km di distanza e legenda (<https://www.sardegnaeoportale.it/webgis2/sardegnaSIT>) in ovale blu l’areale d’impianto
- Fig. 56: Mutue distanze tra gli aerogeneratori - Area NORD
- Fig. 57: Mutue distanze tra gli aerogeneratori Area SUD
- Fig. 58: ELB33 - Distanza aerogeneratori area urbana e infrastrutture (DGR 59\_90 del 2020)
- Fig. 59: PFAR – Distretto n. 22 “Basso Flumendosa”
- Fig. 60: PFAR – Distretto n. 22 “Basso Flumendosa” e indicazione sommaria dell’area di impianto (ovale giallo)
- Fig. 61: Stralcio Tav. 9 Aree a vocazione sughericola e area di intervento in colore blu
- Fig. 62: Tecnica TOC – Fasi di realizzazione
- Fig. 63: P.U.P. – Tavola”AGROF\_TAV1dest\_uso\_suolo”

- Fig. 64: Gli Ambiti di paesaggio nel territorio di Escalaplano
- Fig. 65: P.d.F. – zonizzazione comune di Escalaplano
- Fig. 66: P.U.C. – zonizzazione comune di Esterzili
- Fig. 67: P.U.C. – Comune di Seui
- Fig. 68: Pianificazione di Bacino - U.I.O. di Flumendosa
- Fig. 69: Complessi acquiferi presenti nella U.I.O. del Flumendosa
- Fig. 70: delimitazione dei sub-bacini regionali sardi, con l'indicazione dell'area del Progetto nell'ambito del sub-bacino "Flumendosa-Campidano-Cixerri"
- Fig. 71: Stralcio del PAI – Pericolosità da frana (art. 8 Hg) area Nord, layout d'impianto e opere connesse
- Fig. 72: Stralcio del PAI – Pericolosità da frana (art. 8 Hg) area Sud, layout d'impianto e opere connesse
- Fig. 73: Stralcio del PAI – Rischio Geomorfologico (art.42 Rg) e layout d'impianto e opere connesse
- Fig. 74: Stralcio del PAI – ELB23e-N - Inquadramento PAI - Pericolo idraulico Rev.59
- Fig. 75: Stralcio del PAI – ELB23e-S - Inquadramento PAI - Pericolo idraulico Rev.59
- Fig. 76: Inquadramento dei bacini idrografici del P.S.F.F. interni al sub-bacino n.7
- Fig. 77: Atlante cartografico delle fasce fluviali, aree a rischio esondazione e layout d'impianto e opere connesse – ELB23f-N - PSFF Rev.2020 (Piano Stralcio fasce fluviali)
- Fig. 78: Atlante cartografico delle fasce fluviali, aree a rischio esondazione e layout d'impianto e opere connesse – ELB23f-S - PSFF Rev.2020 (Piano Stralcio fasce fluviali)
- Fig. 79: Stralcio cartografia Unità Idrografica Omogenea Flumendosa con layout d'impianto e opere connesse
- Fig. 80: miniera di Masoni Pitzudu attualmente dismessa
- Fig. 81: Stralcio degli Ambiti di pianificazione delle attività estrattive
- Fig. 82: Carta della Rete Natura 2000 (evidenziata in azzurro l'area del Parco Eolico Sedda Meddau)
- Fig. 83: Carta tematica delle aree RAMSAR. (layout e cavidotti del Parco Eolico Sedda Meddau in colore giallo)
- Tab. 84: Carta tematica delle aree Z.P.S. (Direttiva 79/409 - Uccelli). Layout e cavidotti del Parco Eolico Sedda Meddau in colore giallo
- Fig. 85: Carta tematica delle aree S.I.C. (Direttiva 92/43 - Habitat). Layout e cavidotti del Parco Eolico Sedda Meddau in colore giallo
- Fig. 86: Ortofoto con aree importanti per avifauna I.B.A. Layout e cavidotti del Parco Eolico Sedda Meddau in colore giallo

### **Indice delle Tabelle**

- Tab. 1: Tabella riassuntiva risultanze verifiche di coerenza
- Tab. 2: Inquadramento catastale degli aerogeneratori in Comune di Seui
- Tab. 3: Inquadramento catastale della Sottostazione Utente parte in Comune di Escalaplano e parte in Comune di Seui
- Tab. 4: Inquadramento catastale delle cabine di raccolta in Comune di Seui
- Tab. 5: Indicazioni Uso del Suolo per singolo aerogeneratore e piazzola
- Tab. 6: Pianificazione comunale e indice di pericolosità e di rischio comunale
- Tab. 7: Attraversamenti corsi idrici superficiali
- Tab. 8: Tratte e sezioni cavidotti
- Tab. 9: emergenze archeologiche nell'ambito delle aree di servizio e delle torri del Parco Eolico Sedda Meddau
- Tab. 10: emergenze archeologiche nell'ambito delle strade e percorsi dei cavidotti del Parco Eolico Sedda Meddau
- Tab. 11: Elenco dei recettori e distanze dall'aerogeneratore più vicino

Tab. 12: Tabella di verifica del rispetto dei limiti di emissione diurni e notturni

Tab. 13: Distanze di rispetto per la gittata massima delle pale

Tab. 14: Valori massimi alla sorgente del rumore

Tab. 15: Valori massimi al recettore del rumore

Tab. 16: Valori di qualità

Tab. 17: Elenco aree RAMSAR e distanze dall'aerogeneratore più vicino

Tab. 18: Elenco siti S.I.C., Z.S.C. e distanze dagli aerogeneratori

Tab. 19: Elenco aree I.B.A. e distanze dagli aerogeneratori più vicini

Tab. 20: Tabella riassuntiva risultanze verifiche di coerenza