



REGIONE PUGLIA





PROVINCIA di FOGGIA



COMUNE di MANFREDONIA



Proponente	LUCKY WIND s.p.a. Piazza C. Battisti, 27 71121 Foggia Tel. 0881.630470-630404 Fax 0881.630417 P.IVA 02116900719				
Progettazione Generale, elettrica e Coordinamento	 STUDIO INGEGNERIA ELETTRICA MEZZINA dott. ing. Antonio Via T. Solis 128 71016 San Severo (FG) Tel. 0882.228072 Fax 0882.243651 e-mail: info@studiomezzina.net				
Studio Paesaggistico e Ambientale	 VEGA sas LANDSCAPE ECOLOGY & URBAN PLANNING Arch. Antonio Demaio Tel. 0881.756251 Fax 1784412324 E-Mail: sit.vega@gmail.com		Studio Geologico e idraulico	Studio di Geologia Tecnica & Ambientale Dott.sa Geol. Giovanna Amedei Via Pietro Nenni, 4 - 71012 Rodi Garganico (Fg) Tel./Fax 0884.965793 Cell. 347.6262259 E-Mail: giovannaamedei@tiscali.it	
Studio Archeologico	 ARCHEO LOGICA srl Dott. Vincenzo Ficco Tel. 0881.750334 E-Mail: info@archeologicasrl.com		Studio Naturalistico	Dott. Forestale Luigi Lupo Corso Roma, 110 71121 Foggia E-Mail: luigilupo@libero.it	
Studio Acustico	Arch. Marianna Denora Via Savona, 3 - 70022 Altamura (BA) Tel. Fax 080 3147468 E-Mail: info@studioprogettazioneacustica.it				
Opera	Progetto definitivo per la realizzazione dell'impianto agro-fotovoltaico integrato con allevamento ovi-caprino, di potenza pari a 49,912 MWp, e sistema di accumulo di energia elettrica di 25MW/50MWh, con potenza complessiva ai fini della connessione pari a 75 MW, su terreni con vincolo ZVN (zone a vulnerabilità da nitrati - d.g.r. n. 1408 del 06/09/2016), come programma di riconversione temporanea e miglioramento bio-strutturale dei suoli oggetto dell'intervento e delle falde sotterranee, finalizzato al recupero del loro valore agronomico, nonché delle opere connesse e delle infrastrutture indispensabili alla costruzione e all'esercizio dell'impianto.				
Procedimento	ISTANZA DI AUTORIZZAZIONE UNICA ai sensi dell'art. 12 del D.lgs. 387/2003 e s.m.i.				
Oggetto	Folder: RelazionePaesaggistica				
	Nome Elaborato: JOQSEN0_RapportoConPPTR.pdf				
	Descrizione Elaborato: Rapporto con i Beni ed Ulteriori Contesti del PPTR				
02	Dicembre 2020	Integrazioni procedimento A.U.	Vega	Arch. A.Demaio	LUCKY WIND S.p.a.
01	Gennaio 2020	Progetto definitivo per Istanza di A.U.	Vega	Arch. A.Demaio	LUCKY WIND S.p.a.
00	Luglio 2019	Richiesta di V.I.A.	Vega	Arch. A.Demaio	LUCKY WIND S.p.a.
Rev.	Data	Oggetto della revisione	Elaborazione	Verifica	Approvazione
Scala: NC	Codice Pratica JOQSEN0				
Formato:					



Progetto definitivo per la realizzazione dell' impianto agro-fotovoltaico integrato con allevamento ovi-caprino, di potenza pari a 49,912 MWp, sistema di accumulo di energia elettrica di 25MW/50MWh, potenza complessiva ai fini della connessione pari a 75 MW, su terreni con vincolo ZVN (zone a vulnerabilità da nitrati - d.g.r. n. 1408 del 06/09/2016), come programma di riconversione temporanea e miglioramento bio-strutturale dei suoli oggetto dell'intervento e delle falde sotterranee, finalizzato al recupero del loro valore agronomico, nonché delle opere connesse e delle infrastrutture indispensabili alla costruzione e all'esercizio dell'impianto.

1. INTRODUZIONE.....	3
2. UBICAZIONE DELL'OPERA	3
3. CARATTERISTICHE ED OBIETTIVI DELL'INTERVENTO	3
2.2.1 Impianto fotovoltaico.....	3
2.2.2 Allevamento ovini da latte e carne (Agv)	3
3.2 Abaco degli interventi ed opere	3
4. ANALISI DI COMPATIBILITA' CON I PIANI DI TUTELA PAESAGGISTICA	5
4.1 Piano Urbanistico Territoriale Tematico (PUTT)	5
4.2 Piano Territoriale Paesaggistico Regionale	5
4.2.1 Premessa	5
4.2.2 Contenuti del PPTR	5
4.2.3 Rapporti con il Progetto	7
5. SINTESI DELLA COMPATIBILITA' DELL'INTERVENTO	8
5.1 Piano Paesaggistico Territoriale Regionale	9
5.1.1 Ambiti paesaggistici	9
5.1.2 Figure paesaggistiche	9
5.1.3 Beni ed Ulteriori Contesti Paesaggistici	10
6. CONCLUSIONI	10

Elenco delle Figure

Figura 1. PPTR: Rapporto dell'impianto con i beni e gli ulteriori contesti tutelati	7
---	---



Progetto definitivo per la realizzazione dell' impianto agro-fotovoltaico integrato con allevamento ovi-caprino, di potenza pari a 49,912 MWp, sistema di accumulo di energia elettrica di 25MW/50MWh, potenza complessiva ai fini della connessione pari a 75 MW, su terreni con vincolo ZVN (zone a vulnerabilità da nitrati - d.g.r. n. 1408 del 06/09/2016), come programma di riconversione temporanea e miglioramento bio-strutturale dei suoli oggetto dell'intervento e delle falde sotterranee, finalizzato al recupero del loro valore agronomico, nonché delle opere connesse e delle infrastrutture indispensabili alla costruzione e all'esercizio dell'impianto.

1. INTRODUZIONE

Il presente documento costituisce la Relazione di compatibilità al PPTR redatta ai sensi della DGR 3029/2010 relativo al **progetto di un impianto agro-fotovoltaico denominato "Panetteria del Conte" integrato con allevamento ovi-caprino, avente potenza di picco pari a 49,9126 MWp e potenza ai fini della connessione pari a 75 MWp sito nel Comune di Manfredonia (FG) in località "Panetteria del Conte" , nonché delle opere connesse e delle infrastrutture indispensabili alla costruzione e all'esercizio dell'impianto**

2. UBICAZIONE DELL'OPERA

L'area di intervento sita nell'agro di Manfredonia in località "Panetteria del Conte" è costituita da un lotto adiacente alla SP 70 che ne garantisce l'accessibilità diretta e risulta avere una superficie nominale catastale opzionata con diritto superficario è pari a circa 175 ha tutta a destinazione urbanistica "agricola normale" come da Certificato di Destinazione Urbanistico rilasciato, di cui la superficie effettivamente recintata dell'intervento è pari a 135,47 . Il paesaggio è ampiamente caratterizzato da appezzamenti privi di alberature agrarie, terreni adibiti prevalentemente alla coltivazione di colture cerealicole e di ortaggi da industria.

Il terreno destinato ad ospitare l'impianto presenta un'inclinazione di circa 1% verso sud, ideale sia per l'irraggiamento che per il deflusso naturale delle acque meteoriche verso i canali affluenti del Torrente Cervaro.

3. CARATTERISTICHE ED OBIETTIVI DELL'INTERVENTO

Il progetto prevede **lavori di costruzione ed esercizio di un impianto integrato agro-fotovoltaico finalizzato sia alla produzione di energia elettrica che alla produzione agricola-pastorale costituita dalla dall'allevamento di ovini da latte.**

In particolare il progetto comprende:

2.2.1 Impianto fotovoltaico

L'impianto Fotovoltaico sarà composto complessivamente da n. **108504** moduli aventi potenza di picco 460 Wp, e dimensione di ingombro 207 x 105 vm, disposti su tracker aventi asse di rotazione con orientamento N-S, e assemblati in vele di 72/48 moduli ciascuna; sarà strutturato in 4 sottocampi elettricamente indipendenti, raggruppati in due sotto-impianti planimetricamente distinti.

2.2.2 Allevamento ovini da latte e carne (Agv)

3.2 Abaco degli interventi ed opere



Protocollo: JOQSENO_CompatibilitàPPTR
Data emissione: 2019
Committente: LUCKY WIND SPA
N° commessa: 2019-007
File: DOC_RelazionePPTR

Progetto definitivo per la realizzazione dell' impianto agro-fotovoltaico integrato con allevamento ovi-caprino, di potenza pari a 49,912 MWp, sistema di accumulo di energia elettrica di 25MW/50MWh, potenza complessiva ai fini della connessione pari a 75 MW, su terreni con vincolo ZVN (zone a vulnerabilità da nitrati - d.g.r. n. 1408 del 06/09/2016), come programma di riconversione temporanea e miglioramento bio-strutturale dei suoli oggetto dell'intervento e delle falde sotterranee, finalizzato al recupero del loro valore agronomico, nonché delle opere connesse e delle infrastrutture indispensabili alla costruzione e all'esercizio dell'impianto.

Il layout delle installazioni degli impianti è riportato sugli elaborati grafici dai quali si possono ricevere informazioni maggiormente approfondite relative all'impianto, di seguito le superfici e le relative tipologie di occupazioni del suolo:

Opera	Dimensioni /mt		Sup. unità mq	Q.tà n.	Sup. netta mq	Sup. tot mq	Altezza ml	Volume mc
	Larg.	Lungh.						
Pannelli fotovoltaici				108504				
Cabine di campo	2,50	12,50	31,25	29		906	3,27	2 963,44
Cabina di raccolta e locali tecnici	2,50	12,50	31,25	5		156	3,27	510,94
Cabina di Consegna SSE	5,00	24,50	122,50	1		123	3,50	428,75
Stallo di utenza SSE	27,00	31,50	850,50	1		850,50		
Stazione di condivisione						9 892,76		
Cavi BT interno (Trincea)		24 306						
Cavi MT interno (Trincea)		1 555						
Cavi MT interno (T.O.C.)		357						
Cavi MT esterno (Trincea)		6 677						
Cavi MT esterno (T.O.C.)		155						
Cavi AT (connessione)		534						
Viabilità servizio interna FTV						91 088		
Recinzione		13 924						
Barriera mitigativa alberatura						49 091		
E-Station - Ricarica elettrica di utenza esterna				2				

Progetto definitivo per la realizzazione dell' impianto agro-fotovoltaico integrato con allevamento ovi-caprino, di potenza pari a 49,912 MWp, sistema di accumulo di energia elettrica di 25MW/50MWh, potenza complessiva ai fini della connessione pari a 75 MW, su terreni con vincolo ZVN (zone a vulnerabilità da nitrati - d.g.r. n. 1408 del 06/09/2016), come programma di riconversione temporanea e miglioramento bio-strutturale dei suoli oggetto dell'intervento e delle falde sotterranee, finalizzato al recupero del loro valore agronomico, nonché delle opere connesse e delle infrastrutture indispensabili alla costruzione e all'esercizio dell'impianto.

4. ANALISI DI COMPATIBILITA' CON I PIANI DI TUTELA PAESAGGISTICA

4.1 Piano Urbanistico Territoriale Tematico (PUTT)

Con DGR n.1748 del 15/12/2000, la Regione Puglia ha approvato il Piano Urbanistico Territoriale Tematico per il Paesaggio (PUTT/P). Tale piano si configura come Piano Urbanistico Territoriale ad indirizzo Paesistico, ai sensi del D. Lgs. 42/2004 e s.m.i.. Il Piano riporta la normativa d'uso del territorio a valenza paesaggistica. Il PUTT/P, ai sensi dell'art. 100 comma 8 della NTA del PPTR, ha cessato la sua efficacia con l'approvazione definitiva del PPTR e pertanto nella presente analisi non verrà considerato come strumento di tutela paesaggistica.

4.2 Piano Territoriale Paesaggistico Regionale

4.2.1 Premessa

Il giorno 2 Agosto 2013 con DGR 1435 la Giunta Regionale ha adottato il Piano Paesaggistico Territoriale Regionale (PPTR). Tale adozione, ai sensi della legge regionale n. 20 del 2009, sono entrate in vigore le misure di salvaguardi di cui all'art. 105 delle Norme Tecniche di Attuazione del PPTR, sia per i beni paesaggistici che per gli ulteriori contesti paesaggistici.

Con deliberazione n. 2022 del 29-10-2013, pubblicata sul BURP n. 108 del 06.08.2013, la Giunta Regionale ha inoltre approvato una serie di modifiche e correzioni al "TITOLO VIII NORME DI SALVAGUARDIA, TRANSITORIE E FINALI" delle Norme Tecniche di Attuazione (NTA) e alla sezione 4.4.1 delle Linee Guida del PPTR adottato con DGR n. 1435 del 2 agosto 2013.

Con deliberazione di Giunta Regionale n. 176 del 16 febbraio 2015 è stato APPROVATO IN VIA DEFINITIVA IL PIANO con efficacia dal 23 Marzo 2015, data di pubblicazione sul BURP n. 40, in sostituzione del PUTT/P. Successivamente a tale data il Piano ha subito degli aggiornamenti come dimostrano le numero delibere regionali di cui le ultime DGR 1546/2019 e 932/2019.

4.2.2 Contenuti del PPTR

Il PPTR disciplina l'intero territorio regionale e delinea gli ambiti paesaggistici della Regione.

Il Piano ne riconosce gli aspetti ed i caratteri peculiari derivanti dall'azione di fattori naturali, umani e dalle loro interrelazioni, nonché le caratteristiche paesaggistiche, e ne delimita i relativi ambiti ai sensi dell'art.135 del D.Lgs. 42/2004 e s.m.i.

In particolare il PPTR comprende, conformemente alle disposizioni del D.Lgs. 42/2004 e s.m.i:

Progetto definitivo per la realizzazione dell' impianto agro-fotovoltaico integrato con allevamento ovi-caprino, di potenza pari a 49,912 MWp, sistema di accumulo di energia elettrica di 25MW/50MWh, potenza complessiva ai fini della connessione pari a 75 MW, su terreni con vincolo ZVN (zone a vulnerabilità da nitrati - d.g.r. n. 1408 del 06/09/2016), come programma di riconversione temporanea e miglioramento bio-strutturale dei suoli oggetto dell'intervento e delle falde sotterranee, finalizzato al recupero del loro valore agronomico, nonché delle opere connesse e delle infrastrutture indispensabili alla costruzione e all'esercizio dell'impianto.

- la ricognizione del territorio regionale, mediante l'analisi delle sue caratteristiche paesaggistiche, impresse dalla natura, dalla storia e dalle loro interrelazioni;
- la ricognizione degli immobili e delle aree dichiarati di notevole interesse pubblico ai sensi dell'articolo 136 del Codice, loro delimitazione e rappresentazione in scala idonea alla identificazione, nonché determinazione delle specifiche prescrizioni d'uso ai sensi dell'art. 138, comma 1, del Codice;
- la ricognizione delle aree tutelate per legge, di cui all'articolo 142, comma 1, del Codice, la loro delimitazione e rappresentazione in scala idonea alla identificazione, nonché determinazione di prescrizioni d'uso intese ad assicurare la conservazione dei caratteri distintivi di dette aree e, compatibilmente con essi, la valorizzazione;
- l'individuazione degli ulteriori contesti paesaggistici, diversi da quelli indicati all'art. 134 del Codice, sottoposti a specifiche misure di salvaguardia e di utilizzazione;
- l'individuazione e delimitazione dei diversi ambiti di paesaggio, per ciascuno dei quali il PPTR detta specifiche normative d'uso ed attribuisce adeguati obiettivi di qualità;
- l'analisi delle dinamiche di trasformazione del territorio ai fini dell'individuazione dei fattori di rischio e degli elementi di vulnerabilità del paesaggio, nonché la comparazione con gli altri atti di programmazione, di pianificazione e di difesa del suolo;
- l'individuazione degli interventi di recupero e riqualificazione delle aree significativamente compromesse o degradate e degli altri interventi di valorizzazione compatibili con le esigenze della tutela.

Gli obiettivi generali del Piano danno luogo a cinque progetti territoriali di rilevanza strategica per il paesaggio regionale, finalizzati in particolare a elevarne la qualità e fruibilità. I progetti riguardano l'intero territorio regionale e sono così denominati:

- La Rete Ecologica Regionale;
- I sistemi territoriali per la fruizione dei Beni Culturali e Paesaggistici;
- Il Patto Città-Campagna;
- Il Sistema Infrastrutturale per la Mobilità Dolce;
- La Valorizzazione Integrata dei Paesaggi Costieri.

Progetto definitivo per la realizzazione dell' impianto agro-fotovoltaico integrato con allevamento ovi-caprino, di potenza pari a 49,912 MWp, sistema di accumulo di energia elettrica di 25MW/50MWh, potenza complessiva ai fini della connessione pari a 75 MW, su terreni con vincolo ZVN (zone a vulnerabilità da nitrati - d.g.r. n. 1408 del 06/09/2016), come programma di riconversione temporanea e miglioramento bio-strutturale dei suoli oggetto dell'intervento e delle falde sotterranee, finalizzato al recupero del loro valore agronomico, nonché delle opere connesse e delle infrastrutture indispensabili alla costruzione e all'esercizio dell'impianto.

In particolare, il progetto territoriale denominato "La Rete Ecologica Regionale" delinea in chiave progettuale, secondo una interpretazione multifunzionale ed eco-territoriale del concetto di rete, un disegno ambientale di tutto il territorio regionale volto ad elevarne la qualità ecologica e paesaggistica.

La rete ecologica è attuata a due livelli. Il primo, sintetizzato nella Rete Ecologica della Biodiversità, che mette in valore tutti gli elementi di naturalità della fauna, della flora, delle aree protette, che costituiscono il patrimonio ecologico della regione; il secondo, sintetizzato nello Schema Direttore della Rete Ecologica Polivalente che, prendendo le mosse dalla Rete Ecologica della Biodiversità, assume nel progetto di rete in chiave ecologica i progetti del Patto Città - Campagna (ristretti, parchi agricoli multifunzionali, progetti CO2), i progetti della Mobilità Dolce (in via esemplificativa: strade parco, grande spina di attraversamento ciclopedonale nord sud, pendoli), la riqualificazione e la Valorizzazione Integrata dei Paesaggi Costieri (in via esemplificativa: paesaggi costieri ad alta valenza naturalistica, sistemi dunali).

4.2.3 Rapporti con il Progetto



Figura 1. PPTR: Rapporto dell'impianto con i beni e gli ulteriori contesti tutelati



Progetto definitivo per la realizzazione dell' impianto agro-fotovoltaico integrato con allevamento ovi-caprino, di potenza pari a 49,912 MWp, sistema di accumulo di energia elettrica di 25MW/50MWh, potenza complessiva ai fini della connessione pari a 75 MW, su terreni con vincolo ZVN (zone a vulnerabilità da nitrati - d.g.r. n. 1408 del 06/09/2016), come programma di riconversione temporanea e miglioramento bio-strutturale dei suoli oggetto dell'intervento e delle falde sotterranee, finalizzato al recupero del loro valore agronomico, nonché delle opere connesse e delle infrastrutture indispensabili alla costruzione e all'esercizio dell'impianto.

Allo stato attuale considerando che il comune di Manfredonia non ha provveduto ad adeguare la strumentazione urbanistica vigente (PRG) al PPTR ai sensi dell'art. 97 valgono le Norme Tecniche di Attuazione del PPTR per tutti gli interventi che comportino modificazione dello stato dei luoghi sui beni paesaggistici ed Ulteriori Contesti Paesaggistici, fatti salvi gli interventi espressamente esclusi a norma di legge, sono subordinati rispettivamente **all'autorizzazione paesaggistica e/o all'Accertamento di Compatibilità Paesaggistica** prevista dal Codice rilasciata nel rispetto delle relative procedure.

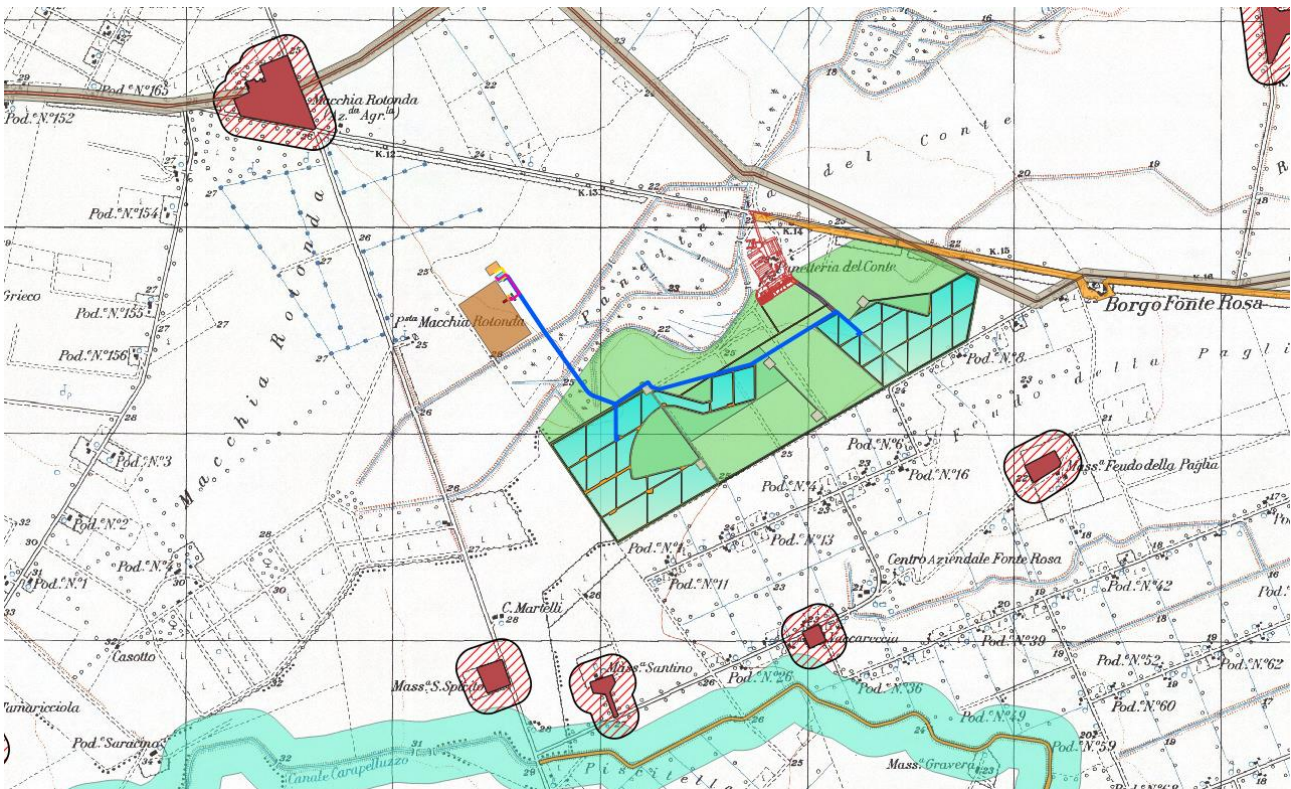
BENI PAESAGGISTICI

Relativamente al Piano Paesistico Territoriale Regionale approvato NESSUN COMPONENTE DELL'IMPIANTO (Tracker, strade, Cavidotto) interessa aree tutelate per legge elencate nelle NTA del PPTR come si evince dall'elaborato (Tav.B10) pertanto l'opera nel suo complesso risulta compatibile.

ULTERIORI CONTESTI PAESAGGISTICI

Per quanto riguarda gli ulteriori contesti, alcune opere dell'impianto viabilità rurale in terra stabilizzata e recinzione in legno interessa l'area di rispetto del tratturo Foggia-Zapponeta

In relazione alle NTA - ART. 82 del PPTR – Misure di salvaguardia per le aree di rispetto dei tratturi

3. Fatta salva la procedura di accertamento di compatibilità paesaggistica di cui all'art. 91, nel rispetto degli obiettivi di qualità e delle normative d'uso di cui all'art. 37, nonché degli atti di governo del territorio vigenti ove più restrittivi, sono ammissibili, piani, progetti e interventi diversi da quelli di cui al comma 2, nonché i seguenti :

b5) realizzazione di infrastrutture a rete necessarie alla valorizzazione e tutela dei siti o al servizio degli insediamenti esistenti, purché la posizione e la disposizione planimetrica dei tracciati non compromettano i valori storico-culturali e paesaggistici;

b3) realizzazione di strutture facilmente rimovibili, connesse con la tutela e valorizzazione delle testimonianze della stratificazione;

5. SINTESI DELLA COMPATIBILITA' DELL'INTERVENTO

In questo paragrafo vi è la sintesi delle norme di verifica della compatibilità dell'intervento con gli strumenti di pianificazione di tutela paesaggistica nel territorio interessato dal progetto che allo stato attuale è il PPTR "Piano Paesaggistico Territoriale Regionale" che a seguito della sua approvazione definitiva sono diventate cogenti le norme comprese nelle relative NTA.



Progetto definitivo per la realizzazione dell' impianto agro-fotovoltaico integrato con allevamento ovi-caprino, di potenza pari a 49,912 MWp, sistema di accumulo di energia elettrica di 25MW/50MWh, potenza complessiva ai fini della connessione pari a 75 MW, su terreni con vincolo ZVN (zone a vulnerabilità da nitrati - d.g.r. n. 1408 del 06/09/2016), come programma di riconversione temporanea e miglioramento bio-strutturale dei suoli oggetto dell'intervento e delle falde sotterranee, finalizzato al recupero del loro valore agronomico, nonché delle opere connesse e delle infrastrutture indispensabili alla costruzione e all'esercizio dell'impianto.

5.1 Piano Paesaggistico Territoriale Regionale

5.1.1 Ambiti paesaggistici

Ambito paesaggistico Tavoliere: 100% dell'area -

In relazione agli obiettivi progettuali descritti al successivo paragrafo 2.2, ed ai lavori ed ai **lavori di costruzione ed esercizio di un impianto integrato agro-fotovoltaico finalizzato sia alla produzione di energia elettrica che alla produzione agricola-pastorale costituita dalla dall'allevamento di ovini da latte, sito nel Comune di Manfredonia (FG), Località "Panetteria del Conte" , nonché delle opere connesse e delle infrastrutture indispensabili alla costruzione e all'esercizio dell'impianto, l'intervento risulta conforme alle regole di riproducibilità delle invariati strutturali indicate nelle Schede di Ambito in quanto mira:**

- **alla salvaguardia del carattere distintivo di apertura e orizzontalità della piana cerealicola del Tavoliere, attraverso una giusta localizzazione e proporzione di impianti di produzione energetica fotovoltaica ed eolica;**
- **ad evitare trasformazioni territoriali che compromettano o alterino il sistema stradale a raggiera che collega Foggia ai centri limitrofi;**
- **ad evitare nuovi fenomeni di espansione insediativa e produttiva lungo le radiali;**

5.1.2 Figure paesaggistiche

La piana foggiana: 100% dell'area

In relazione agli obiettivi progettuali descritti al successivo paragrafo 2.2, ed ai **lavori di costruzione ed esercizio di un impianto integrato agro-fotovoltaico finalizzato sia alla produzione di energia elettrica che alla produzione agricola-pastorale costituita dalla dall'allevamento di ovini da latte, l'intervento, in relazione alle componenti paesaggistiche interessate, risulta conforme agli indirizzi e direttive di tutela delle figure paesaggistiche indicate nella scheda d'ambito, in quanto:**

Struttura e componenti idrogeomorfologiche

- ✓ Assicura la continuità idraulica impedendo l'occupazione delle aree golenali e di pertinenza dei corsi d'acqua e la realizzazione in loco di attività incompatibili quali l'agricoltura;
- ✓ riduce l'artificializzazione dei corsi d'acqua;
- ✓ riduce l'impermeabilizzazione dei suoli;

Struttura e componenti ecosistemica ed ambientale

Progetto definitivo per la realizzazione dell' impianto agro-fotovoltaico integrato con allevamento ovi-caprino, di potenza pari a 49,912 MWp, sistema di accumulo di energia elettrica di 25MW/50MWh, potenza complessiva ai fini della connessione pari a 75 MW, su terreni con vincolo ZVN (zone a vulnerabilità da nitrati - d.g.r. n. 1408 del 06/09/2016), come programma di riconversione temporanea e miglioramento bio-strutturale dei suoli oggetto dell'intervento e delle falde sotterranee, finalizzato al recupero del loro valore agronomico, nonché delle opere connesse e delle infrastrutture indispensabili alla costruzione e all'esercizio dell'impianto.

- ✓ assicura la salvaguardia dei sistemi ambientali dei corsi d'acqua al fine di preservare e implementare la loro funzione di corridoio ecologico multifunzionali di connessione tra la costa e le aree interne;
- ✓ prevede misure atte a impedire l'occupazione delle aree di pertinenza fluviale da strutture antropiche ed attività improprie;

Struttura e componenti antropiche e storico-culturali

- ✓ promuove misure atte a contrastare l'abbandono del patrimonio agricolo e insediativo rurale attraverso il sostegno alla funzione produttiva di prodotti di qualità e l'integrazione dell'attività con produzioni e energia pulita.

5.1.3 Beni ed Ulteriori Contesti Paesaggistici

In relazione alle opere proposte le uniche interferenze con i Beni ed Ulteriori Contesti Paesaggistici sono rappresentate dall'intersezione del cavidotto di rete MT di connessione dell'impianto di produzione alla rete TERNA. Per tali opere, in generale, ai sensi **dell'art. 91 della NTA del PPTR punto 12 "il collocamento entro terra di tubazioni di reti infrastrutturali, con ripristino dello stato dei luoghi e senza opere edilizie fuori terra"** sono esentati dalla procedura di accertamento di compatibilità paesaggistica, oltre all'autorizzazione ai sensi del Codice, purché siano compatibili con gli obiettivi di qualità e delle normative d'uso ed in conformità alle Linee guida pertinenti del PPTR.

I lavori di costruzione di costruzione ed esercizio di un impianto integrato agro-fotovoltaico finalizzato sia alla produzione di energia elettrica che alla produzione agricola-pastorale costituita dalla dall'allevamento di ovini da latte sono compatibili con gli obiettivi di qualità di cui all'art. 37 delle NTA del PPTR.

6. CONCLUSIONI

È dunque possibile affermare la reale compatibilità dell'intervento con gli obiettivi del PPTR relativamente al modello strutturale di "Parco Multifunzionale" che reinterpreta un nuovo sviluppo economico basato sulle fonti rinnovabili a discapito di altre fonti inquinanti, con un indissolubile recupero delle tradizioni storiche ed economiche del contesto attraverso il rafforzamento dell'attività agricola già presente in Capitanata attraverso azioni finalizzate al soddisfacimento degli obiettivi preposti.

Foggia, Gennaio 2021

Il tecnico
Arch. Antonio Demaio

