



# COMUNE DI ASCOLI SATRIANO



## PROGETTO DEFINITIVO

- PROGETTO AGRIVOLTAICO -  
 IMPIANTO DI PRODUZIONE DI ENERGIA ELETTRICA  
 DA FONTE RINNOVABILE DI TIPO FOTOVOLTAICO  
 INTEGRATO DA PROGETTO DI RIQUALIFICAZIONE AGRICOLA

Committente:

**Green Genius Italy Utility 6 s.r.l.**

Corso Giuseppe Garibaldi, 49  
20121 Milano (MI)



**StudioTECNICO**

**Ing. Marco G Balzano**

Via Cancellotto Rotto, 3  
70125 BARI | Italy  
+39 331.6794367

[www.ingbalzano.com](http://www.ingbalzano.com)



Spazio Riservato agli Enti:

REV	DATA	ESEGUITO	VERIFICA	APPROV	DESCRIZIONE
R0	02/12/2022	MSS	MBG	MBG	Prima Emissione

Numero Commessa:

**SV634**

Data Elaborato:

**02/12/2022**

Revisione:

**R0**

Titolo Elaborato:

**Valutazione della Producibilità**

Progettista:

**ing.MarcoG.Balzano**

Ordine degli Ingegneri della Provincia di Bari n.9341  
 Professionista Antincendio Elenco Ministero degli Interni BA09341101837  
 Consulente Tecnico d'Ufficio (CTU) Tribunale Bari

Elaborato:

**P.03**



## Sommario

1. Premessa .....	3
1.1 Generalità .....	3
1.2 Descrizione sintetica dell'iniziativa.....	5
1.3 Contatto.....	7
1.4 Localizzazione .....	8
Area Impianto.....	9
Area SSEU .....	11
1.5 Oggetto .....	11
2. Calcolo della Producibilità .....	12
2.1 Radiazione Solare e Informazioni Metereologiche.....	12
2.2 Perdite del Sistema.....	13
Perdite per ombreggiamento .....	13
Perdite per basso irraggiamento .....	13
Perdite per temperatura.....	13
Perdite per qualità del modulo fotovoltaico .....	13
Perdite per mismatch del generatore fotovoltaico.....	14
Degrado delle prestazioni dei moduli fotovoltaici .....	14
Perdite sul sistema di conversione.....	14
Consumi ausiliari .....	14
3. Risultati .....	15
ALLEGATO: REPORT PVSYSY.....	16



## 1. Premessa

### 1.1 Generalità

La Società GREEN GENIUS ITALY UTILITY 6 SRL, con sede in Corso Giuseppe Garibaldi, 49 – 20121 Milano (MI), è soggetto Proponente di una iniziativa finalizzata alla realizzazione e messa in esercizio di un progetto Agrivoltaico denominato “AgroPV – Piscitelli”.

L’iniziativa prevede la realizzazione di un impianto agrivoltaico, ossia destinato alla produzione di energia elettrica da fonte rinnovabile solare integrato da un progetto agronomico studiato per assicurare la compatibilità con le caratteristiche pedo-agricole e storiche del sito.

Il progetto, meglio descritto nelle relazioni specialistiche, si prefigge l’obiettivo di ottimizzare e utilizzare in modo efficiente il territorio, producendo energia elettrica pulita e garantendo, allo stesso tempo, una produzione agricola.

Il costo della produzione elettrica, mediante la tecnologia fotovoltaica, è concorrenziale alle fonti fossili, ma con tutti i vantaggi derivanti dall’uso della fonte solare, quali zero emissioni di CO<sub>2</sub>, inquinanti solidi e liquidi, nessuna emissione sonora, ecc.

L’impianto fotovoltaico produrrà energia elettrica utilizzando come energia primaria l’energia dei raggi solari. In particolare, l’impianto trasformerà, grazie all’esposizione alla luce solare dei moduli fotovoltaici realizzati in materiale semiconduttore, una percentuale dell’energia luminosa dei fotoni in energia elettrica sotto forma di corrente continua che, opportunamente trasformata in corrente alternata da apparati elettronici chiamati “inverter”, sarà ceduta alla rete elettrica nazionale.

La tecnologia fotovoltaica presenta molteplici aspetti favorevoli:

1. il sole è risorsa gratuita ed inesauribile;
2. non comporta emissioni inquinanti;
3. non genera inquinamento acustico
4. permette una diversificazione delle fonti energetiche e riduzione del deficit elettrico;
5. presenta una estrema affidabilità sul lungo periodo (vita utile superiore a 30 anni);
6. i costi di manutenzione sono ridotti al minimo;
7. il sistema presenta elevata modularità;
8. si presta a facile integrazione con sistemi di accumulo;
9. consente la delocalizzazione della produzione di energia elettrica.

L’impianto in progetto consente di produrre un significativo quantitativo di energia elettrica senza alcuna emissione di sostanze inquinanti, senza alcun inquinamento acustico e con un ridotto impatto visivo.

Rif. Elaborato:	Elaborato:	Data	Rev	
SV634-P.03	Valutazione della Producibilità	02/12/2022	R0	Pagina 3 di 16

L'iniziativa si inquadra, altresì, nel piano di realizzazione di impianti per la produzione di energia fotovoltaica che la società intende realizzare nella Regione Puglia per contribuire al soddisfacimento delle esigenze di energia pulita e sviluppo sostenibile sancite già dal Protocollo Internazionale di Kyoto del 1997, dall'Accordo sul Clima delle Nazioni Unite (Parigi, Dicembre 2015), il Piano Nazionale Energia e Clima (PNIEC - 2020) e il Piano Nazionale di Ripresa e Resilienza (PNRR - 2021), tutti concordi nel porre la priorità sulla transizione energetica dalle fonti fossili alle rinnovabili. Infatti, le fonti energetiche rinnovabili, oltre a ridurre gli impatti sull'ambiente, contribuiscono anche a migliorare il tenore di vita delle popolazioni e la distribuzione di reddito nelle regioni più svantaggiate, periferiche o insulari, favorendo lo sviluppo interno, contribuendo alla creazione di posti di lavoro locali permanenti, con l'effetto di conseguire una maggiore coesione economica e sociale.

In tale contesto nazionale ed internazionale lo sfruttamento dell'energia solare costituisce senza dubbio una valida risposta alle esigenze economiche ed ambientali sopra esposte.

In ragione delle motivazioni sopra esposte, al fine di favorire la transizione energetica verso soluzioni ambientalmente sostenibili la società proponente intende sottoporre all'iter valutativo l'iniziativa agrivoltaica oggetto della presente relazione.

La tipologia di opera prevista rientra nella categoria "impianti industriali non termici per la produzione di energia, vapore ed acqua calda" citata nell'All. IV articolo 2 lettera b) del D.Lgs 152/2006, aggiornato con il D.Lgs 4/2008 vigente dal 13 febbraio 2008.

La progettazione è stata svolta utilizzando le ultime tecnologie con i migliori rendimenti ad oggi disponibili sul mercato. Considerando che la tecnologia fotovoltaica è in rapido sviluppo, dal momento della progettazione definitiva alla realizzazione potranno cambiare le tipologie e le caratteristiche delle componenti principali (moduli fotovoltaici, inverter, strutture di supporto), ma resteranno invariate le caratteristiche complessive e principali dell'intero impianto in termini di potenza massima di produzione, occupazione del suolo e fabbricati.

Il progetto agronomico, da realizzare in consociazione con la produzione di energia elettrica da fonte rinnovabile fotovoltaica, è stato studiato sin dalle fasi iniziali in base ad un'approfondita analisi con lo scopo di:

- Attivare un progetto capace di favorire la biodiversità e la salvaguardia ambientale;
- Garantire la continuità delle attività colturali condotte sul fondo e preservare il contesto paesaggistico.

## 1.2 Descrizione sintetica dell'iniziativa

L'iniziativa è da realizzarsi in agro del Comune di Ascoli Satriano (FG), circa 9,5 km a Sud-Est del centro abitato.

Per ottimizzare la produzione energetica, è stato scelto di realizzare l'impianto fotovoltaico mediante tracker monoassiali, ovvero inseguitori solari azionati da attuatori elettromeccanici capaci di massimizzare la produttività dei moduli fotovoltaici ed evitare il prolungato ombreggiamento del terreno sottostante.

Questa tecnologia elettromeccanica consente di seguire quotidianamente l'esposizione solare Est-Ovest su un asse di rotazione orizzontale Nord-Sud, posizionando così i pannelli sempre con la perfetta angolazione e massimizzando la producibilità e la resa del campo.

Circa le attività agronomiche da effettuare in consociazione con la produzione di energia elettrica da fonte rinnovabile fotovoltaica, si è condotto uno studio agronomico finalizzato all'analisi pedo-agronomica dei terreni, del potenziale, della vocazione storica del territorio e dell'attività colturale condotta dall'azienda agricola proprietaria del fondo.

Il progetto prevede, oltre alle opere di mitigazione a verde dislocata lungo le fasce perimetrali, un articolato progetto agronomico nelle aree utili interne ed esterne la recinzione oltre alla installazione di un apiario per favorire la biodiversità.

Per quel che concerne l'impianto fotovoltaico, esso avrà una potenza complessiva pari a 36,000 MWn – 39,9672 MWp.

L'impianto comprenderà 180 inverter da 215 kVA @30°.

Gli inverter saranno connessi a gruppi a un trasformatore 800/30.000 V (per i dettagli si veda lo schema unifilare allegato).

Segue un riassunto generale dei dati di impianto:

Potenza nominale:	36.000,00 kWn
Potenza picco:	39.967,20 kWp
Inverter:	180 unità
Strutture:	798 tracker da 2x39 moduli 63 tracker da 2x26 moduli
Moduli fotovoltaici:	65.520 u. x 610 Wp

L'impianto sarà collegato in A.T. alla Rete di Trasmissione gestita da Terna S.p.A.

In base alla soluzione di connessione (STMG TERNA/P20190062687 del 10/09/2019 – CODICE PRATICA 201900724), l'impianto fotovoltaico sarà collegato alla rete di trasmissione in antenna a 150 kV su un futuro stallo 150 kV delle Stazione Elettrica (SE) di Smistamento a 150 kV della RTN denominata "Valle".

A tal fine sarà necessaria la realizzazione di una Sottostazione di Trasformazione Utente 150/30 kV da ubicarsi in prossimità della Stazione Elettrica "Valle" utile all'innalzamento della tensione a 150 kV prescritto dall'ente gestore.

Le opere, data la loro specificità, sono da intendersi di interesse pubblico, indifferibili ed urgenti ai sensi di quanto affermato dall'art. 1 comma 4 della legge 10/91 e ribadito dall'art. 12 comma 1 del Decreto Legislativo 387/2003, nonché urbanisticamente compatibili con la destinazione agricola dei suoli come sancito dal comma 7 dello stesso articolo del decreto legislativo.

Nello specifico della parte agronomica, il progetto prevede la coltivazione nelle interfile di specie arboree, opportunamente distanziate per consentire un adeguato irraggiamento delle piante arboree e l'agevole lavorazione durante le fasi di manutenzione e raccolta dei frutti, la coltivazione delle aree utili esterne alle recinzioni e l'installazione di un apiario volto a favorire la biodiversità, come da relazioni agronomiche.

La scelta agronomica ha tenuto conto della tipologia e qualità del terreno/sottosuolo e della disponibilità idrica. Per maggiori dettagli si rimanda alle relazioni specialistiche.

Rif. Elaborato:	Elaborato:	Data	Rev	
SV634-P.03	Valutazione della Producibilità	02/12/2022	R0	Pagina 6 di 16



StudioTECNICO | Ing. Marco G Balzano  
Via Canello Rotto, 3 | 70125 BARI | Italy  
www.ingbalzano.com - +39.331.6764367



Progettista: Ing. Marco Gennaro Balzano  
Ordine Degli Ingegneri Della Provincia Di Bari N. 9341



## 1.3 Contatto

Società promotrice: GREEN GENIUS ITALY UTILITY 6 S.R.L

Indirizzo: Corso Giuseppe Garibaldi, 49

20121 MILANO

PEC: greengeniustalyutility6@unapec.it

Mob: +39 331.6794367

Progettista: SEPTEM S.R.L.

Direttore Tecnico: Ing. MARCO G. BALZANO

Indirizzo: Via Canello Rotto, 03

70125 BARI (BA)

Tel. +39 331.6794367

Email: studiotecnico@ingbalzano.com

PEC: ing.marcobalzano@pec.it

STUDIOTECNICO   
ing.MarcoBALZANO  
SERVIZI TECNICI DI INGEGNERIA

Rif. Elaborato:	Elaborato:	Data	Rev	
SV634-P.03	Valutazione della Producibilità	02/12/2022	R0	Pagina 7 di 16



## 1.4 Localizzazione

L'area da destinarsi alla realizzazione dell'impianto in progetto, denominato "AgroPV-Piscitelli", si trova in Puglia nel Comune di Ascoli Satriano (FG), in località "Piscitelli". L'area contrattualizzata a disposizione del proponente ha una estensione di 70,19 ha.

Le opere di rete interesseranno l'agro dello stesso comune in ragione della posizione della Stazione Elettrica di Smistamento a 150 kV della RTN denominata "Valle", di cui uno stallo del futuro ampliamento è stato indicato dal gestore come punto di connessione dell'impianto.



Fig. 1-1: Localizzazione area di intervento, in blu la perimetrazione del sito, in giallo il tracciato della connessione, in arancio l'area della SSEU

### Coordinate GPS:

Latitudine: 41.141053° - 41°8'27.79" N  
Longitudine: 15.663897° - 15°39'50.03" E  
Altezza s.l.m.: 342 m

Rif. Elaborato:	Elaborato:	Data	Rev	
SV634-P.03	Valutazione della Producibilità	02/12/2022	R0	Pagina 8 di 16





## AREA IMPIANTO

L'area di interesse per le opere di impianto è censita catastalmente nel comune di Ascoli Satriano (FG), come di seguito specificato:

Proprietà	Comune	Provincia	Foglio di mappa	Particelle	Classamento	Consistenza (ha)
Flamia Michele Angelo	Ascoli Satriano	FG	97	54	Seminativo/ Uliveto	7,3862
Flamia Michele Angelo	Ascoli Satriano	FG	97	67	Seminativo	16,8031
Tucci Pasquale	Ascoli Satriano	FG	96	6	Seminativo	5,8080
Tucci Pasquale	Ascoli Satriano	FG	96	19	Seminativo	3,1000
Tucci Pasquale Tucci Carmela Tucci Alfonso Fornelli Genoveffa	Ascoli Satriano	FG	96	22	Seminativo/ Pascolo	4,7650
Tucci Pasquale Tucci Carmela Tucci Alfonso Fornelli Genoveffa	Ascoli Satriano	FG	96	23	Seminativo/ Pascolo	0,8480
Tucci Pasquale Tucci Rosario	Ascoli Satriano	FG	96	24	Seminativo	0,9836
Tucci Pasquale Tucci Rosario	Ascoli Satriano	FG	96	38	Seminativo	3,1710
Tucci Pasquale Tucci Rosario	Ascoli Satriano	FG	96	42	Seminativo/ Pascolo	6,9130
Tucci Pasquale Tucci Rosario	Ascoli Satriano	FG	96	43	Seminativo	7,3065
Padalino Pasquale	Ascoli Satriano	FG	96	191	Seminativo	4,8000
Tucci Pasquale Tucci Carmela Tucci Alfonso Fornelli Genoveffa	Ascoli Satriano	FG	96	192	Seminativo	8,3080



StudioTECNICO | Ing. Marco G Balzano  
Via Canello Rotto, 3 | 70125 BARI | Italy  
www.ingbalzano.com - +39.331.6764367



STUDIOTECHNICO  
ing.MARCOBALZANO  
331/0331.6764367

Progettista: Ing. Marco Gennaro Balzano  
Ordine Degli Ingegneri Della Provincia Di Bari N. 9341



Fig. 1-2: Localizzazione area di intervento su ortofoto catastale, in blu la perimetrazione del sito

STUDIOTECHNICO   
ing.MARCOBALZANO  
SERVIZI TECNICI DI INGEGNERIA

Rif. Elaborato:	Elaborato:	Data	Rev	
SV634-P.03	Valutazione della Producibilità	02/12/2022	R0	Pagina 10 di 16



## AREA SSEU

L'area individuata per la realizzazione della Sottostazione Elettrica di Utenza è censita catastalmente nel comune di Ascoli Satriano (FG), come di seguito specificato:

Proprietà	Comune	Provincia	Foglio di mappa	Particelle	Classamento	Consistenza (ha)
Capobianco Giovanna	Ascoli Satriano	FG	98	333	Seminativo/ Uliveto	2,8408



Fig. 1-3: Localizzazione area SSEU su ortofoto catastale, in arancio la perimetrazione dell'Area

## 1.5 Oggetto

Scopo della presente relazione è quello di illustrare il calcolo della producibilità dell'impianto, nella configurazione di impianto progettuale.

Inoltre, è stato redatto un paragrafo dedicato all'illustrazione dei principali parametri Elettrici e Ambientali considerati nel calcolo della producibilità.

Rif. Elaborato:	Elaborato:	Data	Rev	
SV634-P.03	Valutazione della Producibilità	02/12/2022	R0	Pagina 11 di 16



## 2. Calcolo della Producibilità

### 2.1 Radiazione Solare e Informazioni Meteorologiche

Il database internazionale MeteoNorm rende disponibili i dati meteorologici per la località di Ascoli Satriano (FG): l'attendibilità dei dati contenuti nel database è internazionalmente riconosciuta, per cui possono essere utilizzati nell'elaborazione statistica per la stima della radiazione solare per il sito.

Nell'immagine che segue si riportano i dati meteorologici assunti per la presente simulazione.

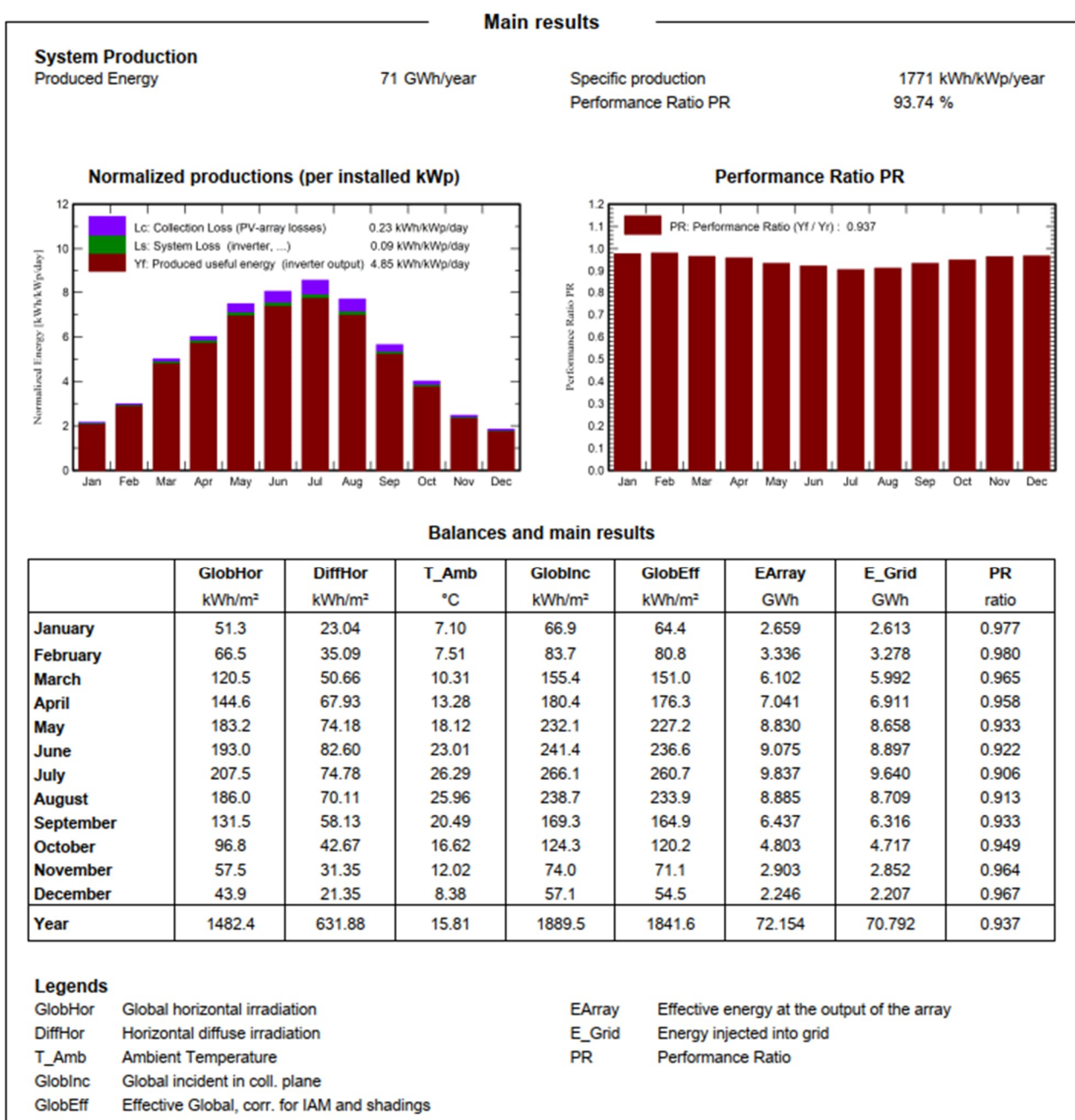

## 2.2 Perdite del Sistema

### PERDITE PER OMBREGGIAMENTO

Le perdite per ombreggiamento reciproco fra le schiere sono funzione della geometria di disposizione del generatore fotovoltaico sul terreno e degli ostacoli all'orizzonte che possono ridurre anche sensibilmente le ore di sole nell'arco delle giornate, soprattutto invernali.

Grazie ad una efficace disposizione spaziale delle strutture di sostegno e, quindi, dei moduli fotovoltaici all'interno dell'area d'impianto, è stata garantita opportuna distanza tra strutture consecutive che hanno permesso di contenere il valore delle perdite di ombreggiamento.

### PERDITE PER BASSO IRRAGGIAMENTO

L'efficienza nominale dei moduli fotovoltaici è misurata al livello di irraggiamento pari a 1000 W/m<sup>2</sup>, ma risulta variabile con lo stesso. Per celle con tecnologia in silicio cristallino la deviazione dell'efficienza segue l'espressione matematica.

Sulla base dei dati climatici aggiornati del sito (database MeteoNorm), e della curva del comportamento dei moduli scelti in funzione del livello di irraggiamento, è stato effettuato il calcolo di tale parametro.

### PERDITE PER TEMPERATURA

Le perdite per temperatura sono legate alla diversa performance che hanno i moduli in relazione ai vari regimi di temperatura di funzionamento. All'aumentare della temperatura, le celle fotovoltaiche diminuiscono le prestazioni elettriche di potenza.

È stata effettuata una valutazione di tale parametro, sulla base dei dati climatici aggiornati del sito (database MeteoNorm), e della curva del comportamento dei moduli scelti in funzione della temperatura).

### PERDITE PER QUALITÀ DEL MODULO FOTOVOLTAICO

Questa voce tiene conto della tolleranza sulla potenza nominale del modulo fotovoltaico. In particolare, il modulo proposto in progetto ha una tolleranza positiva che in termini numerici si traduce in una tolleranza positiva (0/+3%).

La corretta formulazione di tale parametro di perdita è effettuata valutando la media pesata delle tolleranze positive dei moduli fotovoltaici, secondo formule di pesatura assunte a standard in letteratura.

Il valore di tali perdite è stato calcolato e riportato nell'allegato, secondo il suddetto criterio di pesatura, con la tolleranza positiva del modulo in progetto.

Rif. Elaborato:	Elaborato:	Data	Rev	
SV634-P.03	Valutazione della Producibilità	02/12/2022	R0	Pagina 13 di 16

---

## PERDITE PER MISMATCH DEL GENERATORE FOTOVOLTAICO

Sono perdite relative alla naturale non uniformità di prestazioni elettriche fornite dai vari moduli che compongono ogni stringa fotovoltaica e quindi fra una stringa e l'altra.

La disposizione delle strutture, la distribuzione spaziale dei quadri stringbox e l'ottimizzazione delle linee elettriche DC, fanno sì che le differenze di prestazioni elettriche fra una stringa e l'altra risultino ridotte ai minimi termini.

---

## DEGRADO DELLE PRESTAZIONI DEI MODULI FOTOVOLTAICI

Il degrado dei moduli fotovoltaici è funzione della tecnologia, del sito di installazione (spettro solare e temperature) e della qualità del prodotto. Generalmente l'andamento del degrado non è lineare: nel primo anno di esposizione la perdita è maggiore fino a stabilizzarsi con un degrado costante negli anni seguenti.

La tipologia di moduli in progetto presenta una garanzia sulla produzione massima al termine del primo anno d'esercizio del 99% e un decadimento annuo successivo massimo del 0,40% per i 30 anni successivi.

Di tutto ciò è stato tenuto conto nel calcolo della producibilità.

---

## PERDITE SUL SISTEMA DI CONVERSIONE

Sono dovute alla curva di efficienza degli inverter in funzione della potenza in uscita e quindi, in prima analisi, dal progetto della macchina in funzione delle condizioni di irraggiamento del sito e di quelle del carico. La stima dipende dal tipo di convertitore utilizzato, dalla marca e dallo schema di trasformazione.

Il valore di tali perdite è stato calcolato e riportato nell'allegato.

---

## CONSUMI AUSILIARI

Si stima una perdita sul totale della produzione pari a circa il 4 W/kW.

SERVIZI TECNICI DI INGEGNERIA

Rif. Elaborato:	Elaborato:	Data	Rev	
SV634-P.03	Valutazione della Producibilità	02/12/2022	R0	Pagina 14 di 16



### 3. Risultati

Sulla scorta di tutte le considerazioni effettuate nei paragrafi precedenti, è stato effettuato il calcolo della producibilità del sistema, partendo dal modello dell'impianto imputato nel software di calcolo PVSyst.

Stabilita quindi la disponibilità della fonte solare, e determinate tutte le perdite illustrate, la produzione dell'impianto fotovoltaico in progetto risulta pari a 70.781,91 MWh/anno.

Considerata la potenza nominale dell'impianto, pari a 36.000,00 kWn, e la potenza di picco pari a 39.967,20 kWp, si ha una produzione specifica pari a 1.771 kWh/KWp/anno.

Sulla base di tutte le perdite precedentemente illustrate, l'impianto in progetto consente di ottenere un indice di rendimento (Performance Ratio PR) pari a 93,74 %.



StudioTECNICO | Ing. Marco G Balzano  
Via Canello Rotto, 3 | 70125 BARI | Italy  
www.ingbalzano.com - +39.331.6764367



Progettista: Ing. Marco Gennaro Balzano  
Ordine Degli Ingegneri Della Provincia Di Bari N. 9341



## ALLEGATO: REPORT PVSYST

Di seguito viene riportato il Rapporto di Simulazione.

Riguardo le caratteristiche tecniche degli elementi, si precisa che, considerata la continua e rapida evoluzione tecnologica, si potranno in futuro supportare scelte differenti rispetto a quelle riportate.

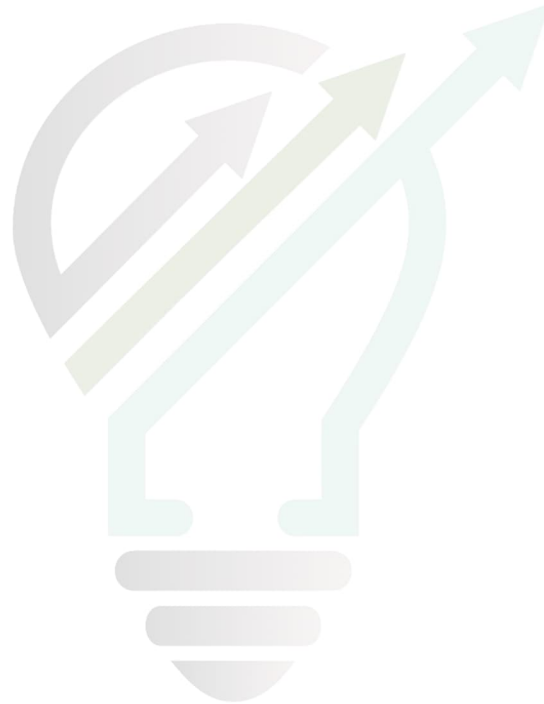

STUDIOTECNICO   
ing.MarcoBALZANO  
SERVIZI TECNICI DI INGEGNERIA

Rif. Elaborato:	Elaborato:	Data	Rev	
SV634-P.03	Valutazione della Producibilità	02/12/2022	R0	Pagina 16 di 16



# PVsyst - Simulation report

## Grid-Connected System

---

Project: Ascoli TUCCI

Variant: Nuova variante di simulazione

Tracking system with backtracking

System power: 39.97 MWp

San Carlo d'Ascoli - Italia



# Project: Ascoli TUCCI

Variant: Nuova variante di simulazione

## PVsyst V7.2.11

VCO, Simulation date:  
31/01/23 15:25  
with v7.2.11

### Project summary

<b>Geographical Site</b>		<b>Situation</b>		<b>Project settings</b>	
San Carlo d'Ascoli		Latitude	41.14 °N	Albedo	0.20
Italia		Longitude	15.67 °E		
		Altitude	327 m		
		Time zone	UTC+1		
<b>Meteo data</b>					
San Carlo d'Ascoli					
Meteonorm 8.0 (1986-2005), Sat=100% - Sintetico					

### System summary

<b>Grid-Connected System</b>		<b>Tracking system with backtracking</b>			
<b>PV Field Orientation</b>		<b>Near Shadings</b>		<b>User's needs</b>	
Tracking plane, horizontal N-S axis		Linear shadings		Unlimited load (grid)	
Axis azimuth 0 °					
<b>System information</b>					
<b>PV Array</b>					
Nb. of modules	65520 units	<b>Inverters</b>		180 units	
Pnom total	39.97 MWp	Nb. of units		36.00 MWac	
		Pnom total		1.110	
		Pnom ratio			

### Results summary

Produced Energy	71 GWh/year	Specific production	1771 kWh/kWp/year	Perf. Ratio PR	93.74 %
-----------------	-------------	---------------------	-------------------	----------------	---------

### Table of contents

Project and results summary	2
General parameters, PV Array Characteristics, System losses	3
Near shading definition - Iso-shadings diagram	5
Main results	6
Loss diagram	7
Special graphs	8

**PVsyst V7.2.11**

VC0, Simulation date:  
31/01/23 15:25  
with v7.2.11

**General parameters****Grid-Connected System****PV Field Orientation****Orientation**

Tracking plane, horizontal N-S axis  
Axis azimuth 0 °

**Horizon**

Free Horizon

**Bifacial system**

Model 2D Calculation  
unlimited trackers

**Bifacial model geometry**

Tracker Spacing 10.00 m  
Tracker width 4.77 m  
GCR 47.7 %  
Axis height above ground 2.10 m

**Tracking system with backtracking****Backtracking strategy**

Nb. of trackers 861 units  
Identical arrays

**Sizes**

Tracker Spacing 10.00 m  
Collector width 4.77 m  
Ground Cov. Ratio (GCR) 47.7 %  
Phi min / max. +/- 55.0 °

**Backtracking limit angle**

Phi limits +/- 61.4 °

**Near Shadings**

Linear shadings

**Models used**

Transposition Perez  
Diffuse Perez, Meteonorm  
Circumsolar separate

**User's needs**

Unlimited load (grid)

**Bifacial model definitions**

Ground albedo 0.30  
Bifaciality factor 80 %  
Rear shading factor 5.0 %  
Rear mismatch loss 10.0 %  
Shed transparent fraction 0.0 %

**PV Array Characteristics****PV module**

Manufacturer Jinkosolar  
Model JKM610N-72HL4R-BDV  
(Custom parameters definition)

Unit Nom. Power 610 Wp  
Number of PV modules 65520 units  
Nominal (STC) 39.97 MWp  
Modules 2520 Strings x 26 In series

**At operating cond. (50°C)**

Pmpp 37.06 MWp  
U mpp 1044 V  
I mpp 35496 A

**Total PV power**

Nominal (STC) 39967 kWp  
Total 65520 modules  
Module area 173490 m<sup>2</sup>  
Cell area 159449 m<sup>2</sup>

**Inverter**

Manufacturer Huawei Technologies  
Model SUN2000-215KTL-H0  
(Custom parameters definition)

Unit Nom. Power 200 kWac  
Number of inverters 180 units  
Total power 36000 kWac  
Operating voltage 500-1500 V  
Max. power (=>33°C) 215 kWac  
Pnom ratio (DC:AC) 1.11

**Total inverter power**

Total power 36000 kWac  
Number of inverters 180 units  
Pnom ratio 1.11



**PVsyst V7.2.11**

VC0, Simulation date:  
31/01/23 15:25  
with v7.2.11

**Array losses**

**Thermal Loss factor**

Module temperature according to irradiance  
Uc (const) 29.0 W/m²K  
Uv (wind) 0.0 W/m²K/m/s

**DC wiring losses**

Global array res. 0.16 mΩ  
Loss Fraction 0.5 % at STC

**LID - Light Induced Degradation**

Loss Fraction 1.5 %

**Module Quality Loss**

Loss Fraction -0.4 %

**Module mismatch losses**

Loss Fraction 0.8 % at MPP

**Strings Mismatch loss**

Loss Fraction 0.1 %

**IAM loss factor**

Incidence effect (IAM): User defined profile

0°	30°	50°	60°	70°	75°	80°	85°	90°
1.000	1.000	1.000	0.999	0.988	0.965	0.925	0.743	0.000

**System losses**

**Auxiliaries loss**

Proportionnal to Power 4.0 W/kW  
0.0 kW from Power thresh.



PVsyst V7.2.11

VC0, Simulation date:  
31/01/23 15:25  
with v7.2.11

### Near shadings parameter

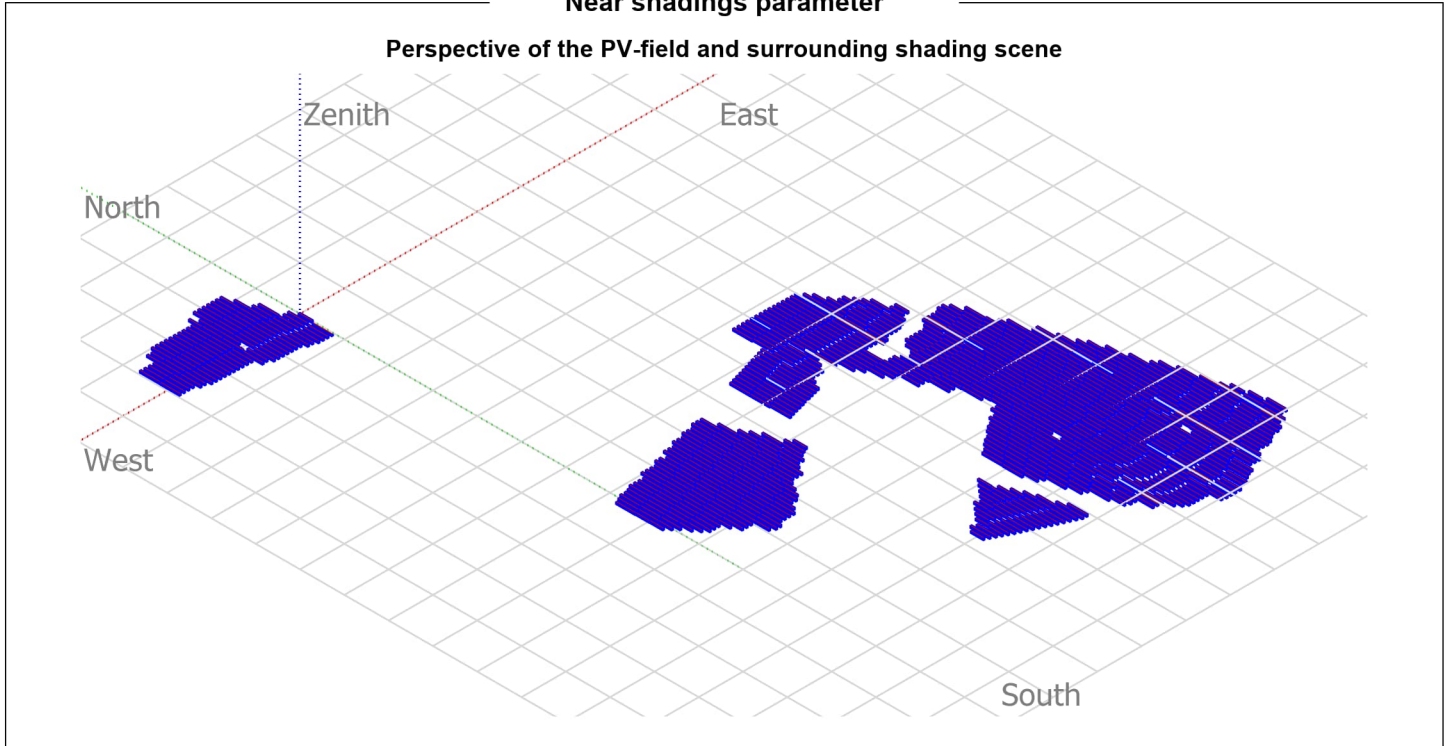

### Iso-shadings diagram

#### Orientation #1

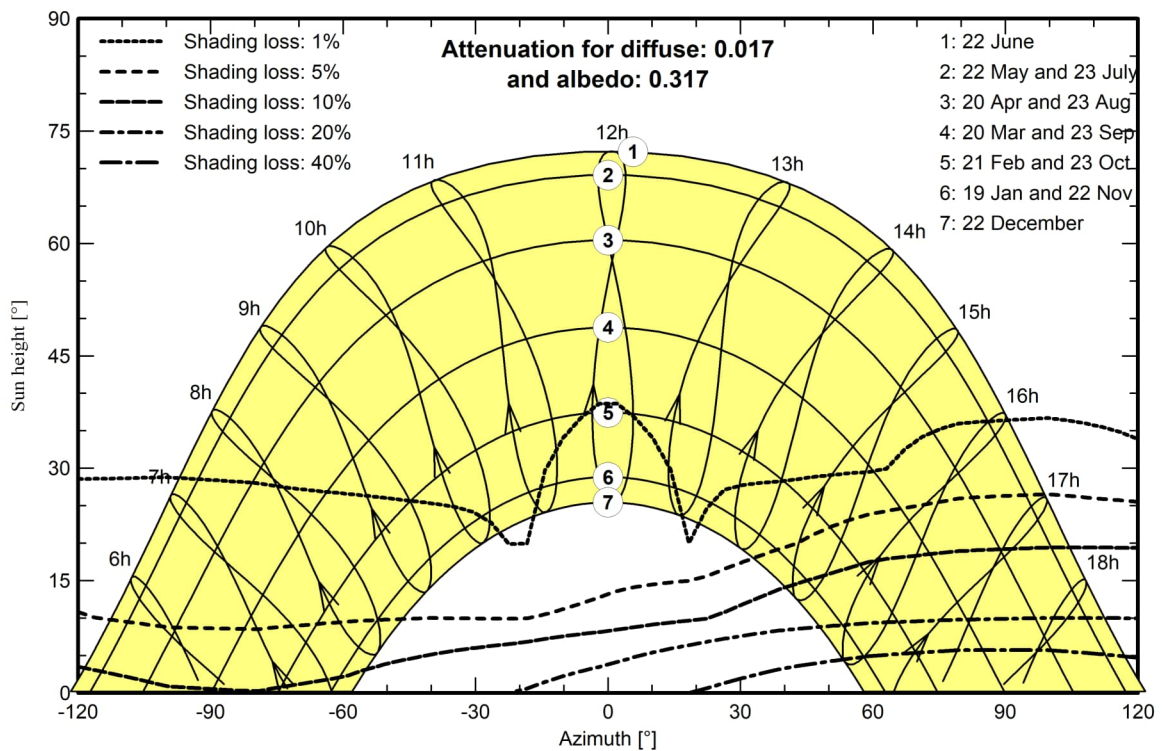



**PVsyst V7.2.11**

VC0, Simulation date:  
31/01/23 15:25  
with v7.2.11

**Main results**

**System Production**

Produced Energy 71 GWh/year

Specific production  
Performance Ratio PR

1771 kWh/kWp/year  
93.74 %

**Normalized productions (per installed kWp)**

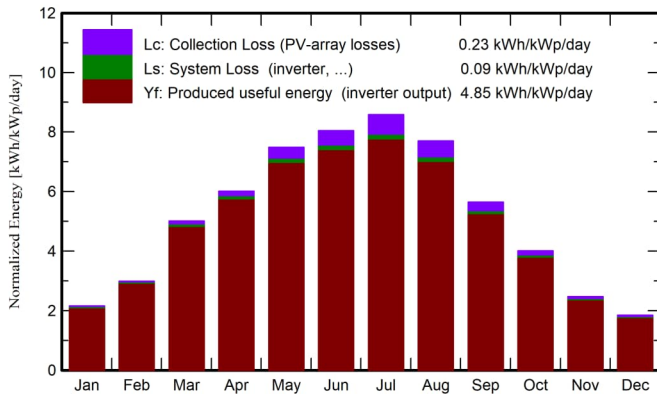

**Performance Ratio PR**

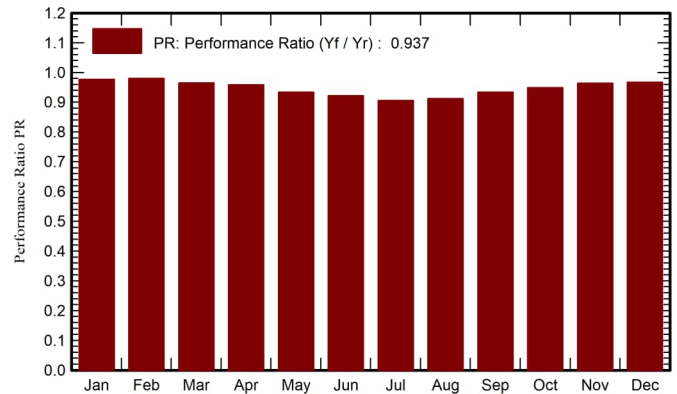

**Balances and main results**

	GlobHor kWh/m <sup>2</sup>	DiffHor kWh/m <sup>2</sup>	T_Amb °C	GlobInc kWh/m <sup>2</sup>	GlobEff kWh/m <sup>2</sup>	EArray GWh	E_Grid GWh	PR ratio
January	51.3	23.04	7.10	66.9	64.4	2.659	2.613	0.977
February	66.5	35.09	7.51	83.7	80.8	3.336	3.278	0.980
March	120.5	50.66	10.31	155.4	151.0	6.102	5.992	0.965
April	144.6	67.93	13.28	180.4	176.3	7.041	6.911	0.958
May	183.2	74.18	18.12	232.1	227.2	8.830	8.658	0.933
June	193.0	82.60	23.01	241.4	236.6	9.075	8.897	0.922
July	207.5	74.78	26.29	266.1	260.7	9.837	9.640	0.906
August	186.0	70.11	25.96	238.7	233.9	8.885	8.709	0.913
September	131.5	58.13	20.49	169.3	164.9	6.437	6.316	0.933
October	96.8	42.67	16.62	124.3	120.2	4.803	4.717	0.949
November	57.5	31.35	12.02	74.0	71.1	2.903	2.852	0.964
December	43.9	21.35	8.38	57.1	54.5	2.246	2.207	0.967
Year	1482.4	631.88	15.81	1889.5	1841.6	72.154	70.792	0.937

**Legends**

- GlobHor Global horizontal irradiation
- DiffHor Horizontal diffuse irradiation
- T\_Amb Ambient Temperature
- GlobInc Global incident in coll. plane
- GlobEff Effective Global, corr. for IAM and shadings
- EArray Effective energy at the output of the array
- E\_Grid Energy injected into grid
- PR Performance Ratio



PVsyst V7.2.11

VC0, Simulation date:  
31/01/23 15:25  
with v7.2.11

Loss diagram

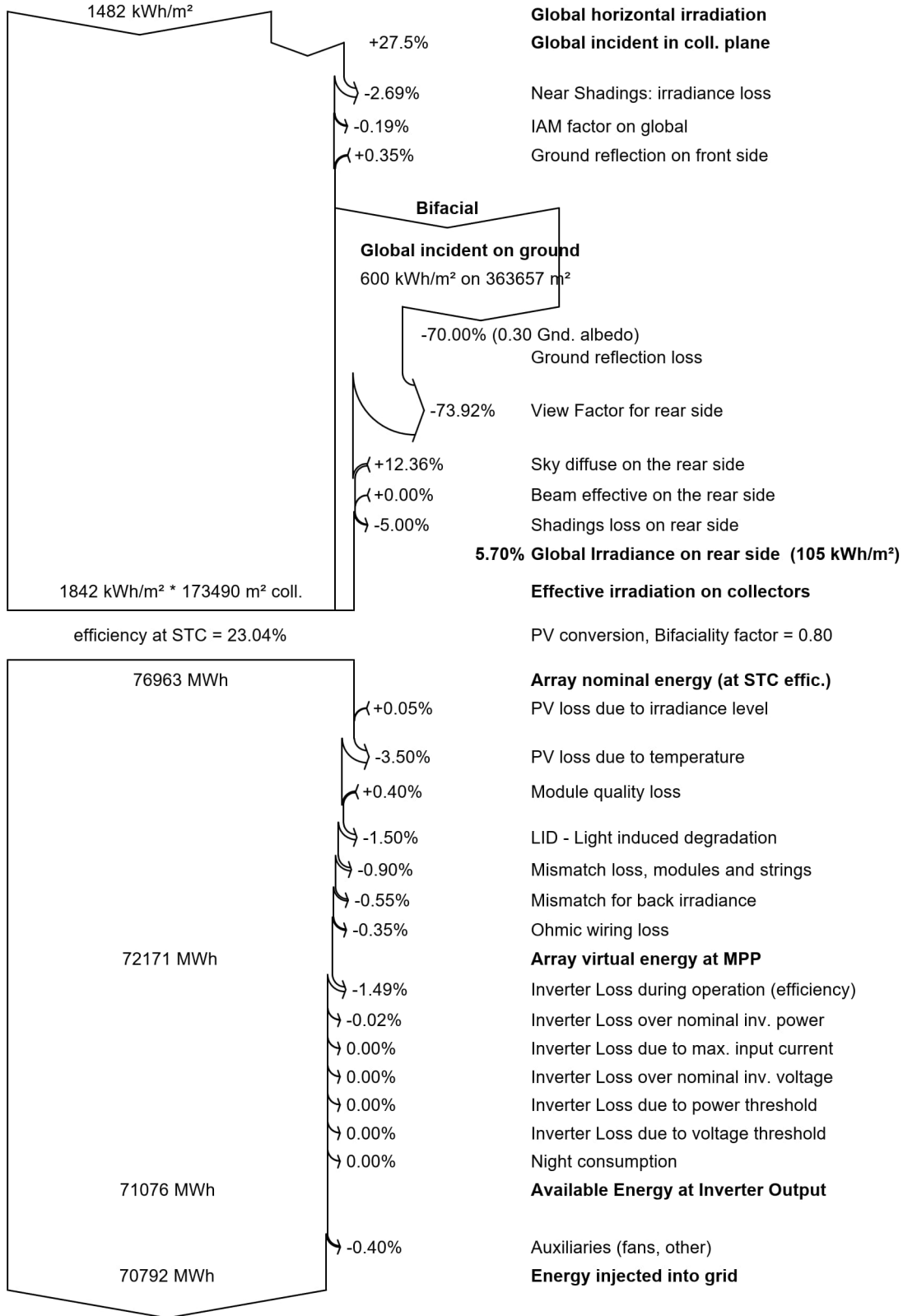



PVsyst V7.2.11

VC0, Simulation date:  
31/01/23 15:25  
with v7.2.11

Special graphs

Diagramma giornaliero entrata/uscita

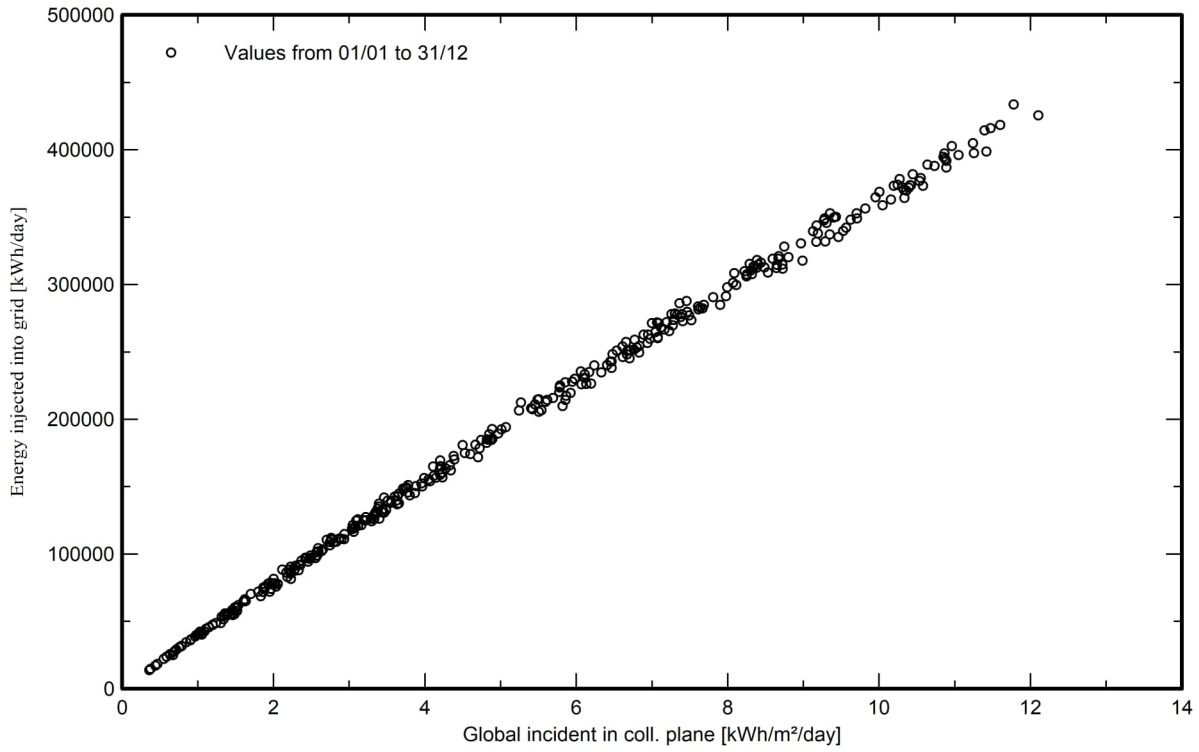

Distribuzione potenza in uscita sistema

