

DICEMBRE 2022



SOLAR CAPITAL 1 S.r.l.
IMPIANTO INTEGRATO AGRIVOLTAICO
COLLEGATO ALLA RTN

POTENZA NOMINALE 76,77 MW

COMUNE DI FOGGIA (FG) E LUCERA (FG)

Montagna

PROGETTO DEFINITIVO IMPIANTO
INTEGRATO AGRIVOLTAICO
Relazione descrittiva generale

Progettisti (o coordinamento)

Ing. Laura Maria Conti n. ordine Ing. Pavia 1726

Codice elaborato

2748_5172_FL_VIA_R03_Rev0_Relazione descrittiva generale



Memorandum delle revisioni

Cod. Documento	Data	Tipo revisione	Redatto	Verificato	Approvato
2748_5172_FL_VIA_R03_Rev0_Relazione descrittiva generale	12/2022	Prima emissione	GPe	CP	L.Conti

Gruppo di lavoro

Nome e cognome	Ruolo nel gruppo di lavoro	N° ordine
Laura Maria Conti	Direzione Tecnica	Ordine Ing. Pavia 1726
Corrado Pluchino	Project Manager	Ord. Ing. Milano A27174
Riccardo Festante	Progettazione Elettrica, Rumore e Comunicazioni	Tecnico acustico/ambientale n. 71
Daniele Crespi	Coordinamento SIA	
Giulia Peirano	Architetto	Ordine Arch. Milano n. 20208
Marco Corrà	Architetto	
Fabio Lassini	Ingegnere Idraulico	Ordine Ing. Milano A29719
Mauro Aires	Ingegnere strutturista	Ordine Ing. Torino 9583J
Matteo Lana	Ingegnere Ambientale	
Elena Comi	Biologo	
Sergio Alifano	Architetto	
Paola Scaccabarozzi	Ingegnere Idraulico	
Andrea Delussu	Ingegnere Elettrico	
Luca Morelli	Ingegnere Ambientale	
Matteo Cuda	Naturista	

Montana S.p.A.

Via Angelo Carlo Fumagalli 6, 20143 Milano
Tel. +39 02 54 11 81 73 | Fax +39 02 54 12 98 90

Milano (Sede Certificata ISO) | Brescia | Palermo | Cagliari | Roma | Siracusa

C. F. e P. IVA 10414270156

Cap. Soc. 600.000,00 €

www.montanambiente.com





Nome e cognome	Ruolo nel gruppo di lavoro	N° ordine
Marco Iannotti	Ingegnere Idraulico	
Matthew Pisedda	Perito Elettrotecnico	
Vincenzo Ferrante	Ingegnere strutturista	
Michele Pecorelli (Studio Geodue)	Geologo - Indagini Geotecniche Geodue	Ordine Geologi Puglia n. 327
Nazzario D'Errico	Agronomo	Ordine Agronomi di Foggia n. 382
Felice Stoico	Archeologo	
Marianna Denora	Architetto - Acustica	Ordine Architetti Bari, Sez. A n. 2521

Montana S.p.A.

Via Angelo Carlo Fumagalli 6, 20143 Milano
Tel. +39 02 54 11 81 73 | Fax +39 02 54 12 98 90

Milano (Sede Certificata ISO) | Brescia | Palermo | Cagliari | Roma | Siracusa

C. F. e P. IVA 10414270156
Cap. Soc. 600.000,00 €

www.montanambiente.com





INDICE

1. PREMESSA	6
1.1 DATI GENERALI DI PROGETTO	7
2. STATO DI FATTO	8
2.1 LOCALIZZAZIONE IMPIANTO	8
2.1.1 Inquadramento catastale impianto	9
2.1.2 Inquadramento urbanistico territoriale	10
2.2 DATI AMBIENTALI E CLIMATICI DEL SITO	10
2.3 TOPOGRAFIA	11
2.4 GEOLOGIA, IDROLOGIA E GEOTECNICA	11
2.4.1 Inquadramento morfologico	11
2.4.2 Lineamenti geologici	12
2.4.3 Inquadramento idrologico	13
2.4.4 Caratterizzazione geotecnica	15
2.4.5 Caratterizzazione sismica	16
3. STATO DI PROGETTO	18
3.1 CRITERI DI PROGETTAZIONE	18
3.2 DISPONIBILITÀ DI CONNESSIONE	18
3.3 LAYOUT D'IMPIANTO	18
3.4 DESCRIZIONE DEI COMPONENTI DELL'IMPIANTO FOTOVOLTAICO	20
3.4.1 Moduli fotovoltaici	20
3.4.2 Strutture di supporto moduli	21
3.4.3 Cabina di Raccolta finale	23
3.4.4 Cabina di Sezionamento	23
3.4.5 Cabine di Raccolta interne ai campi	23
3.4.6 Cabine di campo (Power Station)	23
3.4.7 String box	25
3.4.8 Cavi di potenza BT e AT	25
3.4.9 Sistema SCADA	25
3.4.10 Cavi di controllo e TLC	25
3.4.11 Monitoraggio ambientale	26
3.4.12 Sistema di sicurezza a antintrusione	26
3.4.13 Recinzione	26
3.4.14 Sistema di drenaggio	28
3.4.15 Viabilità del sito	29
3.4.16 Sistema antincendio	29
3.5 CONNESSIONE ALLA RTN	30
3.6 OPERE DI MITIGAZIONE	31
3.7 IMPIANTO OLIVICO SUPERINTENSIVO	34
3.8 CALCOLI DI PROGETTO	35
3.8.1 Calcoli di producibilità	35
3.8.2 Calcoli elettrici	35
3.8.3 Calcoli strutturali	35



3.9	FASI DI COSTRUZIONE	36
3.10	PRIME INDICAZIONI DI SICUREZZA.....	36
3.11	SCAVI E MOVIMENTI DI TERRA	37
3.12	PERSONALE E MEZZI	38
4.	FASI TEMPORALI DELL'IMPIANTO.....	39
4.1	FASE REALIZZATIVA	39
4.2	FASE PRODUTTIVA	39
4.3	FASE DI DISMISSIONE.....	40
5.	COSTI.....	41
6.	RIFERIMENTI NORMATIVI.....	42



1. PREMESSA

Il progetto in questione prevede la realizzazione, attraverso la società di scopo Solar Capital 1 S.r.l., di un impianto solare fotovoltaico in alcuni terreni a Nord del territorio comunale di Foggia e nel territorio comunale di Lucera di potenza pari a 76,77 MW su un'area catastale di circa 109 ettari complessivi di cui circa 89,6 ha recintati.

Solar Capital 1 S.r.l., è una società italiana con sede legale in Italia nella città di Torremaggiore (FG). Le attività principali del gruppo sono lo sviluppo, la progettazione e la realizzazione di impianti di medie e grandi dimensioni per la produzione di energia da fonti rinnovabili.

Il progetto in esame è in linea con quanto previsto dal: "Pacchetto per l'energia pulita (Clean Energy Package)" presentato dalla Commissione europea nel novembre 2016 contenente gli obiettivi al 2030 in materia di emissioni di gas serra, fonti rinnovabili ed efficienza energetica e da quanto previsto dal Decreto 10 novembre 2017 di approvazione della Strategia energetica nazionale emanato dal Ministro dello sviluppo economico, di concerto con il Ministro dell'ambiente e della tutela del territorio e del mare.

L'opera ha dei contenuti economico-sociali importanti e tutti i potenziali impatti sono stati mitigati. Il progetto sarà eseguito in regime "agrivoltaico" che produce energia elettrica "zero emission" da fonti rinnovabili attraverso un sistema integrato con l'attività agricola, garantendo un modello eco-sostenibile che fornisca energia pulita e prodotti sani da agricoltura biologica.

La tecnologia impiantistica prevede l'installazione di moduli fotovoltaici bifacciali che saranno installati su strutture mobili (tracker) di tipo monoassiale mediante palo infisso nel terreno.

Le strutture saranno posizionate in maniera da consentire lo sfruttamento agricolo ottimale del terreno. I pali di sostegno sono distanti tra loro 9,00 metri per consentire la coltivazione e garantire la giusta illuminazione al terreno, mentre i pannelli sono distribuiti in maniera da limitare al massimo l'ombreggiamento. Saranno utilizzate due tipologie di strutture, una da 28 moduli (Tipo 1) e l'altra da 14 moduli (Tipo 2).

I terreni non occupati dalle strutture dell'impianto continueranno ad essere adibiti ad uso agricolo ed è prevista una piantumazione e coltivazione di ulivi.

Il progetto rispetta i requisiti riportati all'interno delle "Linee Guida in materia di Impianti Agrivoltaici" in quanto la superficie minima per l'attività agricola è pari al 70,33% mentre la LAOR (percentuale di superficie ricoperta dai moduli) è pari al 37,64%.

Infine, l'impianto fotovoltaico sarà collegato in antenna a 36 kV su una nuova Stazione Elettrica (SE) di Trasformazione della RTN da inserire in entra-esce alla linea RTN a 380 kV "Foggia – San Severo".

Il presente documento costituisce la Relazione Descrittiva Generale del Progetto Definitivo redatto, insieme con i suoi allegati, nel rispetto delle Linee Guida "Disciplina del procedimento unico di autorizzazione alla realizzazione ed all'esercizio di impianti di produzione di energia elettrica alimentati da fonti rinnovabili" approvate con DGR 28 dicembre 2010, n. 3029.



1.1 DATI GENERALI DI PROGETTO

Nella tabella seguente sono riepilogate in forma sintetica le principali caratteristiche tecniche dell'impianto di progetto.

Tabella 1.1: Dati di progetto

ITEM	DESCRIZIONE		
Richiedente	SOLAR CAPITAL 1 S.R.L.		
Luogo di installazione:	Foggia, Lucera (FG)		
Denominazione impianto:	Menga		
Potenza di picco (MW _p):	76,77 MWp		
Informazioni generali del sito:	Sito ben raggiungibile, caratterizzato da strade esistenti, idonee alle esigenze legate alla realizzazione dell'impianto e di facile accesso. La morfologia è piuttosto regolare.		
Connessione:	Interfacciamento alla rete mediante soggetto privato nel rispetto delle norme CEI		
Tipo strutture di sostegno:	Strutture metalliche in acciaio zincato tipo Tracker fissate a terra su pali		
Inclinazione piano dei moduli:	+55° - 55°		
Azimut di installazione:	0°		
Cabine PS:	n. 22 cabine distribuite in campo		
Cabine di Raccolta:	n. 3 cabine interne ai campi FV		
Rete di collegamento:	36 kV		
Coordinate (punto centrale del campo):	A	B	C
	Latitudine 41° 27.636'N; longitudine 15° 27.157'E	Latitudine 41° 32.017'N; longitudine 15° 32.667'E	Latitudine 41° 29.982'N; longitudine 15° 33.711'E

2. STATO DI FATTO

2.1 LOCALIZZAZIONE IMPIANTO

Il progetto in esame è ubicato nel territorio comunale di Foggia e di Lucera, entrambi in Provincia di Foggia. L'area di progetto è divisa in 3 siti, A, B e C. L'area A è collocata a circa 7,5 km ad ovest del centro abitato di Foggia ed è situata a lungo il lato sud della Strada Provinciale n.117 (SP117), a nord del Torrente Candelarò e a circa 550 metri ad ovest della Masseria Anglisano. L'area B è collocata a circa 8 km a nord del centro abitato di Foggia e a circa 165 metri a est del ponte Torrente Laccio lungo la A14, inoltre lungo il confine sud dell'area corre il Torrente Laccio stesso. L'area C è collocata a circa 4 km a nord del centro abitato di Foggia, a nord ovest del Casello autostradale di Foggia.

Nello specifico i siti sono così identificati:

- Area A: estensione area recintata pari a circa 49,25 ettari;
- Area B: estensione area recintata pari a circa 17,6 ettari;
- Area C: estensione area recintata pari a circa 22,74 ettari.

L'area di intervento complessivamente risulta essere pari a circa 108 ettari complessivi di cui circa 89,6 ha recintati.



Figura 2.1: Localizzazione dell'area d'intervento. In rosso le sottoaree di progetto.

L'impianto di produzione da fonte solare si conetterà alla Sottostazione Elettrica (SE) di Trasformazione della RTN da inserire in entra-esce alla linea RTN a 380 kV "Foggia – San Severo".

L'area deputata all'installazione dell'impianto fotovoltaico in oggetto risulta essere adatta allo scopo presentando una buona esposizione ed è facilmente raggiungibile ed accessibile attraverso le vie di comunicazione esistenti.

Attraverso la valutazione delle ombre si è cercato di minimizzare e ove possibile eliminare l'effetto di ombreggiamento, così da garantire una perdita pressoché nulla del rendimento annuo in termini di produttività dell'impianto fotovoltaico in oggetto.

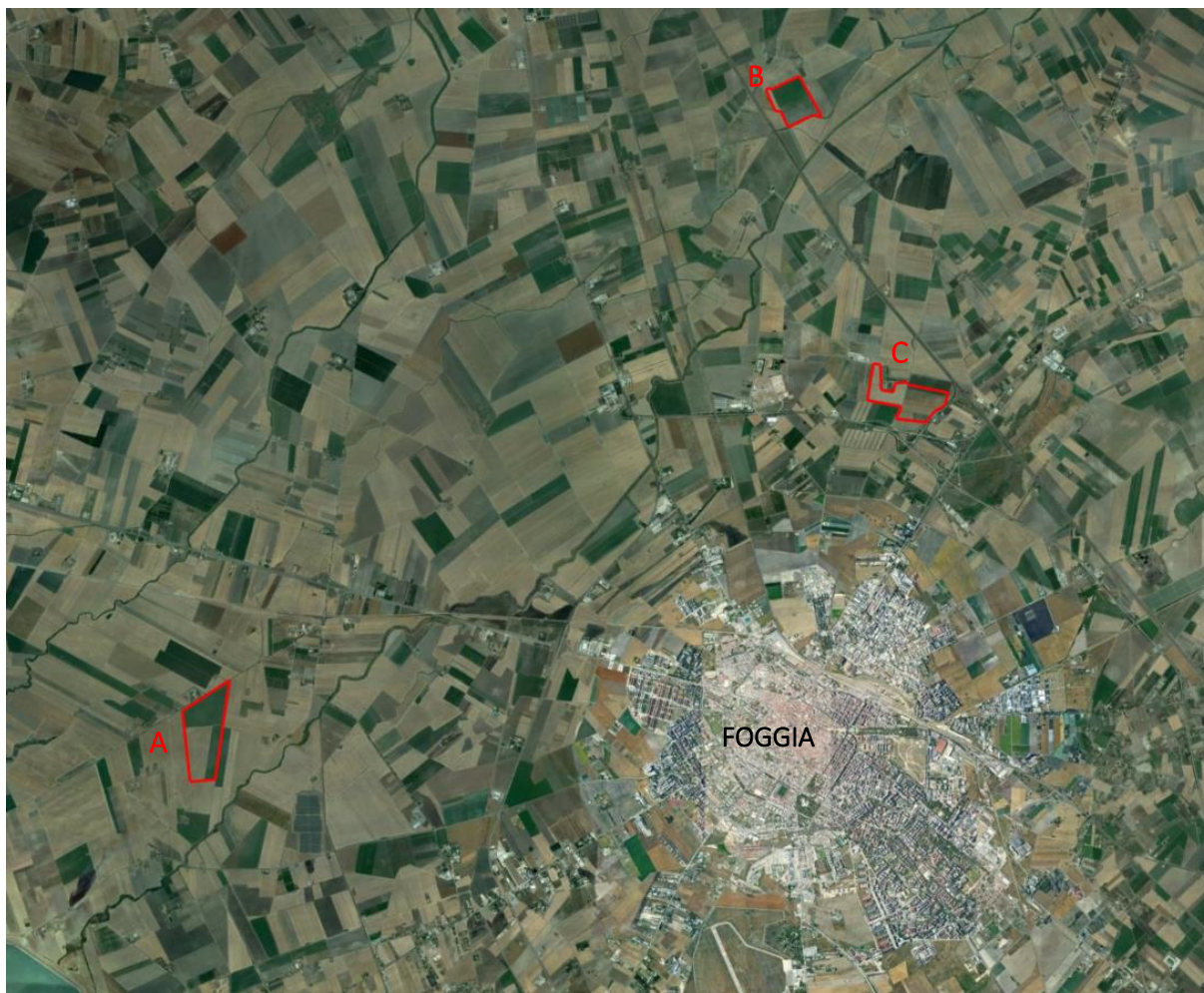
Si rimanda alla tavola "2748_5172_FL_VIA_T01_Rev0_Stato di Fatto" per la visione in dettaglio dello stato di fatto dell'area d'interesse dell'impianto.

2.1.1 Inquadramento catastale impianto

L'impianto fotovoltaico in oggetto, con riferimento al Catasto Terreni del comune di Foggia e di Lucera (FG), sarà installato nelle aree di cui alla tabella seguente:

Tabella 2.1: Particelle catastali

AREA IMPIANTO	COMUNE	FOGLIO	PARTICELLA
AREA NORD (B)	FOGGIA	25	176, 178, 191, 263, 264
AREA CENTRO (C)	FOGGIA	35	654,655, 669
		36	121, 203, 204
		52	706
AREA SUD (A)	LUCERA	57	25, 44, 45
		124	3

Si riporta di seguito uno stralcio dell'inquadramento catastale Rif. "2748_5172_FL_VIA_T07_Rev0_Inquadramento Catastale Impianto".





Figura 2.2: Inquadramento catastale

2.1.2 Inquadramento urbanistico territoriale

Il sito, ricadendo sia nel Comune di Foggia sia nel Comune di Lucera, è interessato da due diversi Piani.

Il Piano Regolatore Generale del Comune di Foggia è stato approvato con delibera n. 1005 del 20 Luglio del 2001. Il 27 Novembre 2007 è avvenuta la consegna della nuova aerofotogrammetria del territorio comunale che ha consentito all'amministrazione comunale di procedere ad un adeguamento del vigente PRG.

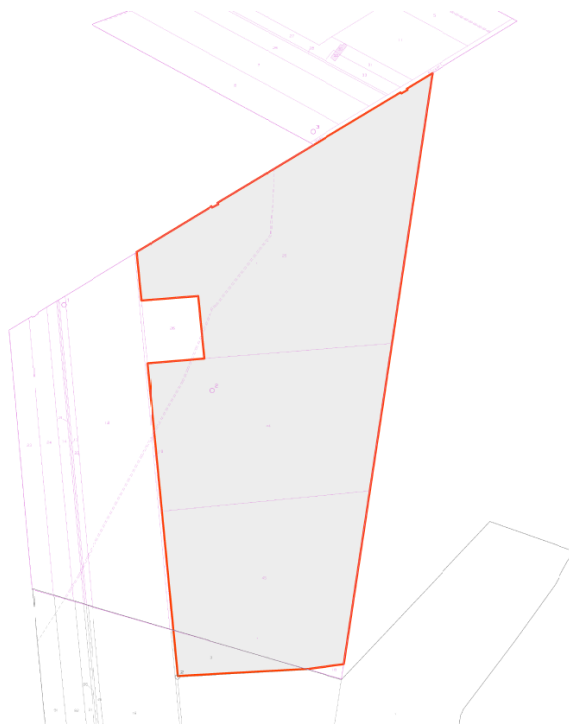
L'area di impianto e la linea di connessione ricadono in "Zone agricole"; la Linea di Connessione risulta inoltre ricadere su "Strade di interesse Regionale", "Strade di grande comunicazione" e "Autostrade".

Il Piano Urbanistico Generale di Lucera è stato approvato con Deliberazione del C.C. n. 74 del 15.12.2016. Il PUG, coerentemente con quanto definito nel Documento Programmatico Preliminare adottato con D.C.C. del 14/10/2005, persegue gli obiettivi di carattere generale definiti nello Schema Strutturale Strategico del Piano.

L'area di interesse ricade nei "Contesti rurali a prevalente funzione agricola di riserva" e, più marginalmente e in riferimento al solo cavidotto di 36 kV, "Contesto rurale multifunzionale della bonifica e della riforma agraria", "Contesto rurale con prevalente valore ambientale, ecologico e paesaggistico – Rete Ecologica" e "Contesti rurali a prevalente funzione agricola definita".

Per maggiori dettagli si rimanda alla relazione di riferimento "2748_5172_FL_VIA_R01_Rev0_Studio di impatto ambientale".

2.2 DATI AMBIENTALI E CLIMATICI DEL SITO

Il clima è indubbiamente fra i più importanti fattori ambientali che condizionano vari elementi degli ecosistemi e, in primo luogo, la vegetazione reale e potenziale e di conseguenza l'erosione superficiale, il trasporto solido e il deflusso idrico.

La definizione dell'ambiente climatico è la risultante di una serie di elementi come la ventosità, la piovosità, la temperatura, ecc.



La stessa morfologia sembra costituire uno dei fattori climatici principali. Infatti, sulle terrazze più alte in inverno si avvertono gli effetti dell'esposizione ai venti di provenienza dai quadranti settentrionali generalmente freddi e carichi di umidità prelevata attraversando l'Adriatico; in questi stessi luoghi, in estate, si registrano i massimi di temperature. Altri condizionamenti vengono dalla prevalente esposizione a SE dei versanti, dalla presenza di correnti marine provenienti sottocosta dall'Adriatico settentrionale e dalla scarsa copertura arborea. Il clima determina anche i cicli di gelo e disgelo che sono, a volte, determinanti nella meccanica dei terreni.

Come tutto il Tavoliere, anche l'area in esame è soggetta ad un tipico clima mediterraneo caratterizzato da stagioni secche e calde (Primavera-Estate) alternate a stagioni fredde e umide (Autunno-Inverno).

La rete di stazioni di rilevamento termo-pluviometrica della Puglia ha installato più stazioni di misura nel Comune di Foggia dotate di pluviometro registratore sin dal 1921, mentre le misure di temperature sono cominciate solo nel 1926, sufficiente comunque a garantire un quadro abbastanza completo degli aspetti climatici.

Il valore medio della temperatura annua è di 16,5°C con valori medi minimi compresi fra 4 e 5 °C registrabili nel periodo gennaio-febbraio e valori medi massimi che superano 30 °C rilevabili in pieno periodo estivo (luglio e agosto).

2.3 TOPOGRAFIA

Per determinare la topografia delle aree interessate dall'opera in esame è stata svolta una campagna investigativa topografica e fotogrammetrica che ha interessato tutta l'area di progetto in modo completo e dettagliato.

Attraverso la fonte ufficiale Regione Puglia è stato ottenuto il modello digitale del terreno con una risoluzione spaziale 8x8 metri di tutta l'area di progetto mentre nella primavera 2022 è stato eseguito un rilievo topografico al fine di definire l'andamento plano-altimetrico del terreno e la presenza di interferenze nelle aree destinate alla realizzazione del nuovo impianto fotovoltaico.

I risultati ottenuti sono ampiamente riportati nei diversi elaborati grafici dedicati.

2.4 GEOLOGIA, IDROLOGIA E GEOTECNICA

Al fine di poter affrontare in modo completo tutti gli argomenti relativi alla presente fase di progettazione, sono stati analizzati in dettaglio gli aspetti geologici-geotecnici e idrologici. Nei seguenti paragrafi sono riportati alcuni estratti, per l'analisi dettagliata si rimanda alle relazioni tecnico-specifiche "2748_5172_FL_VIA_R05_Rev0_Relazione geologica e geotecnica" e "2748_5172_FL_VIA_R06_Rev0_Relazione idrologica e idraulica".

2.4.1 Inquadramento morfologico

L'area in cui si colloca la proposta progettuale cade in parte nel territorio comunale di Lucera (Area A) e in parte nel territorio del Comune di Foggia (Aree B e C); l'intera proposta si sviluppa lungo l'asse principale del Tavoliere delle Puglie a circa 20 Km dal litorale adriatico e comprende, a Nord, parte della media valle del Torrente Celone e a Sud la parte media dei Torrenti Cervaro e Carapelle, i cui terreni, sia sotto il punto di vista geologico che morfologico, costituiscono una unità omogenea.



Figura 2.3: Inquadramento territoriale.

La morfologia del territorio è tipica della Pianura di Capitanata, ad assetto sub-orizzontale, che è l'espressione attuale dello smantellamento delle falde tettoniche dell'Appennino Dauno e della sedimentazione nell'Avanfossa Bradanica avvenuta dapprima in ambiente marino (quindi con grandi continuazioni orizzontali dei terreni) poi in condizioni d'emersione totale con la deposizione di terreni a continuità orizzontale locale.

La totalità del territorio di riferimento presenta pendenze molto basse (<3%), generalmente riferibili alle piane alluvionali generate dai corsi d'acqua che lo attraversano. Nello specifico, il sito di intervento è parte integrante dell'estesa valle del Torrente Cervaro e dei suoi tributari di sinistra che hanno generato l'estesa pianura in cui si inserisce l'area progettuale. Qui le pendenze sono piuttosto contenute, mediamente < 1°, solo localmente possono raggiungere punte di 2÷3°.

L'assetto morfologico generale è caratterizzato principalmente dalla presenza di affioramenti di natura sedimentaria di origine marina e continentale, depositatisi in ambienti diversi e riflette, in gran parte, le particolari condizioni geologiche della zona. Qui l'azione modellatrice delle forze esogene ha risentito dei diversi affioramenti presenti. Specificatamente, in seguito alla progressiva diminuzione delle spinte appenniniche, al rilascio elastico della Piastra Apula e alla compensazione isostatica del sistema Catena-Avanfossa-Avampese (riferibile a circa un milione di anni fa), si è generato un sollevamento regionale attualmente in corso.

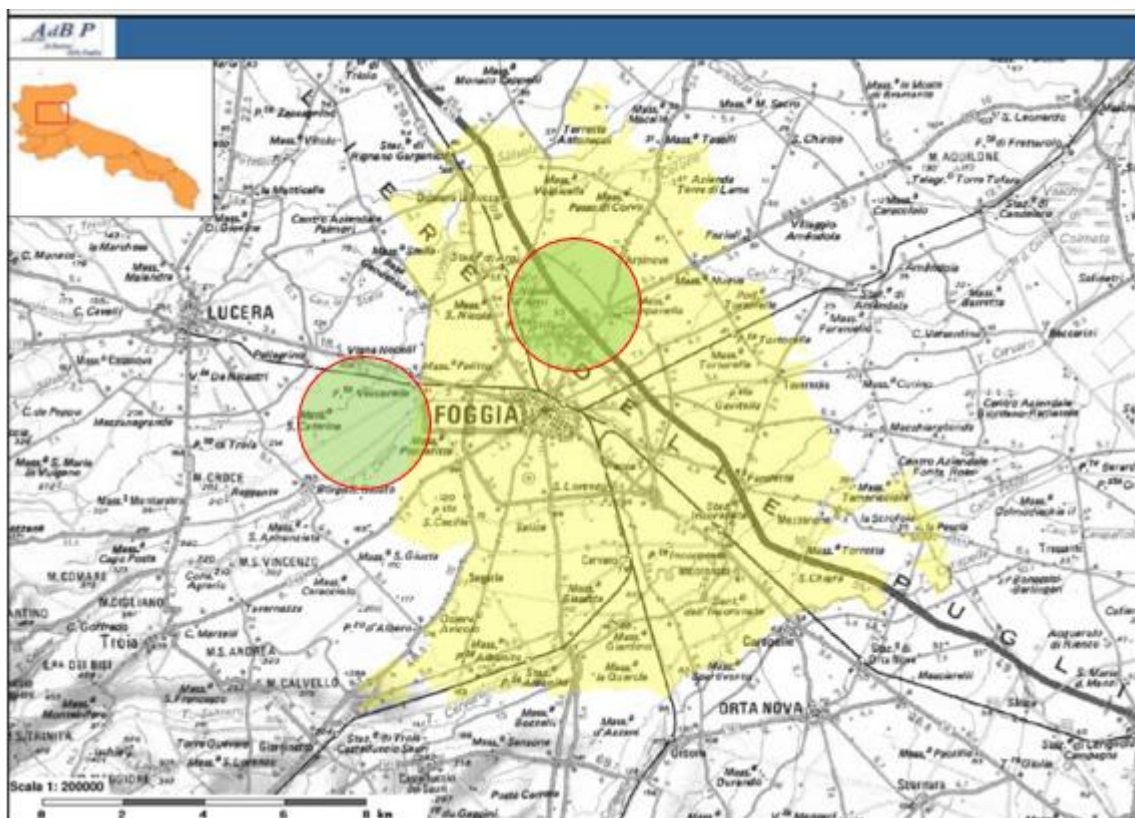
2.4.2 Lineamenti geologici

La situazione geomorfologica, stratigrafico-strutturale, idrogeologica e tettonica dei terreni presenti nell'area è stata ricostruita partendo dai dati contenuti nel foglio 164 "Foggia" della Carta Geologica d'Italia (scala 1:100.000 redatta dal Servizio Geologico di Stato, (1967) e dal foglio 408 Foggia, in scala 1:50.000 della Carta Geologica (progetto CARG, 2011), oltre alle molteplici pubblicazioni, strumenti di

pianificazione territoriale ed urbanistica vigenti, unitamente ai dati del sottosuolo derivanti da indagini pregresse e da specifici sopralluoghi in campagna.

Da un punto di vista strettamente geologico gli affioramenti dell'area appartengono ad un grande complesso morfologico-strutturale, allungato per lo più in direzione appenninica (NO-SE), con carattere di bacino che ospita terreni prevalentemente clastici d'età plio-quadernaria ed è solcato dai torrenti e dai fiumi più importanti della Puglia nord-orientale. Trattasi di un esteso bassopiano morfologico cui si fa corrispondere la colmata del "bacino" e l'area di raccordo tra la prosecuzione verso sud della stessa colmata (Fossa Bradanica) e quella verso nord (Fossa Adriatica). L'intera area è ricoperta da depositi quadernari, in prevalenza di facies alluvionale. Tra questi prevale argilla più o meno marnosa, di probabile origine lagunare, ricoperta a luoghi da lenti di conglomerati e da straterelli di calcare evaporitico (crosta). Al di sotto dell'argilla si rinviene in generale un deposito clastico sabbioso-ghiaioso cui fa da basamento impermeabile il complesso delle argille azzurre pliocenico-calabriane che costituisce il ciclo sedimentario più recente delle argille subappennine. Queste, che sono trasgressive sulle argille azzurre infra medio-plioceniche (ciclo più antico), costituiscono i principali affioramenti argillosi.

Il substrato profondo è costituito da una potente successione calcareo-dolomitica su cui poggia l'argilla con ripetute e irregolari alternanze di livelli sabbiosi e ghiaiosi. Al di sopra di tali depositi argillosi, plio-pleistocenici, sono presenti depositi marini ed alluvioni terrazzate del Pleistocene-Olocene. La generale pendenza verso oriente rappresenta, probabilmente, l'originaria inclinazione della superficie di regressione del mare pleistocenico e dei depositi fluviali che su di essa si sono adagiati. L'area non presenta segni di dissesto in atto o potenziali.



Figura 2.4: I distretti morfoambientali legati alla diversa struttura e costituzione litologica del sottosuolo

2.4.3 Inquadramento idrologico

La Puglia, presenta una situazione idrologico ambientale caratterizzata da scarsa disponibilità idrica superficiale avente distribuzione molto differenziata sul territorio. L'ambito territoriale di progetto risulta a carattere torrentizio e come gran parte del resto del territorio pugliese si caratterizza per un esteso sviluppo di solchi erosivi naturali in cui vengono convogliate le acque in occasione di eventi meteorici intensi, a volte compresi in ampie aree endoreiche aventi come recapito finale la falda circolante negli acquiferi carsici profondi.

Nello specifico l'area di interesse rientra nell'Idro-ecoregione 16 "BasilicataTavoliere", unità idrografica 3 "Tavoliere delle Puglie" ed è interessata dal bacino del Candelaro, il quale rientra tra i maggiori corsi

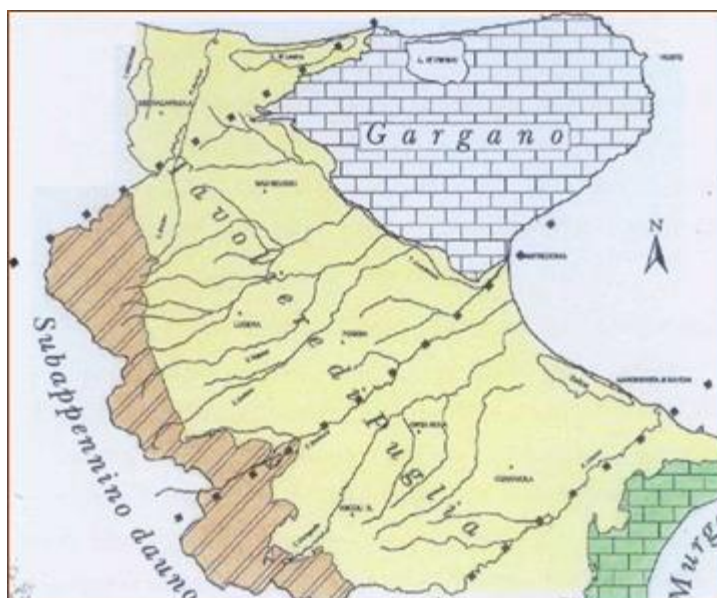
d'acqua, insieme al Fiume Ofanto, sia per estensione della rete fluviale che per significatività dei deflussi. In Figura 2.6 si evidenziano i corsi idrici fluviali principali nel territorio e considerati dal Piano di Gestione delle Acque.

L'idrografia è piuttosto evidente è bloccata entro argini imposti negli ultimi due secoli per poter meglio esercitare la pratica agricola. Il reticolo idrografico è caratterizzato da corsi d'acqua che si manifestano, generalmente, come incisioni non molto approfondite, solitamente povere d'acqua, che hanno esercitato una debole attività erosiva consentendo al paesaggio di conservare abbastanza integra la successione dei terrazzi marini.



Figura 2.5: Corpi idrici superficiali (Relazione PGRA - AdB Puglia) ed ubicazione area di progetto.



Figura 2.6: Suddivisione del territorio regionale e inquadramento area di progetto.

Il bacino in analisi è riconosciuto dall'Autorità di Bacino Distrettuale dell'Appennino Meridionale (ADM) e interessa le Regioni Puglia e minima parte di Campania e Basilicata. L'Unità di Gestione (*Unit of Management – UoM*) del bacino è denominata ITR161I020.

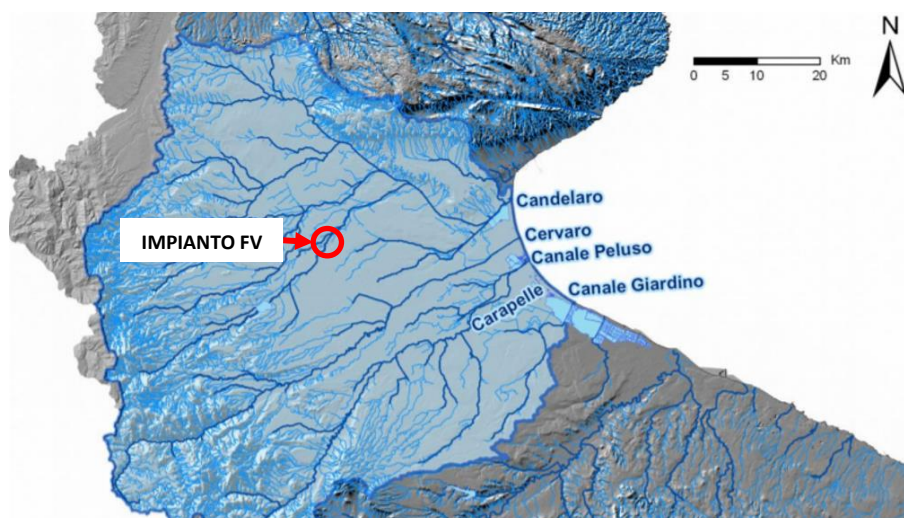
Il territorio della Regione Puglia presenta un assetto idrogeomorfologico fortemente eterogeneo, caratterizzato dalla presenza di pochi corsi d'acqua a carattere perenne o effimero e di numerosi solchi erosivi di origine fluvio-carsica ('lame' e 'gravine') o reticoli di drenaggio di difficile individuazione che, solo in seguito ad eventi pluviometrici eccezionalmente intensi, danno origine ad un deflusso superficiale concentrato il cui recapito finale può essere nel mare per i bacini esoreici o in depressioni carsiche.

Nella zona pedegarganica e del Tavoliere, diversamente dal resto della Puglia, la minore permeabilità dei suoli consente la formazione dei principali corsi d'acqua non episodici ovvero quelli relativi ai bacini dei torrenti Candelaro, Carapelle e Cervaro.

L'area interessata dal progetto ricade all'interno del bacino regionale del Candelaro, nell'ambito dei Fiumi Settentrionali del bacino Puglia/Ofanto. Non vi sono interferenze del layout di impianto col reticolo idrografico. L'area di impianto più settentrionali si trovano a stretta vicinanza con un affluente del Torrente Candelaro.

I corsi d'acqua del Tavoliere meridionale hanno un andamento subparallelo con direzione da Sud-Ovest a Nord-Est e presentano un tracciato irregolare.



Figura 2.7: Stralcio carta dei corsi d'acqua ricadenti nel bacino Candelaro nei pressi dell'area di impianto.

2.4.4 Caratterizzazione geotecnica

La successione stratigrafica individuata e la caratterizzazione geomeccanica delle singole unità litostratigrafiche è stata eseguita sulla base di un rilievo geologico tecnico e dalle correlazioni dei risultati di indagini geosismiche (MASW e a Rifrazione) e penetrometriche. È stato così ipotizzato un modello geotecnico a 3 unità litotecniche.



Infine il quadro conoscitivo è stato completato con l'esecuzione di n. 3 prove penetrometriche dinamiche necessarie a determinare la resistenza del suolo nei primi metri (max 10 metri) della successione stratigrafica.

Per maggiori dettagli si rimanda alla relazione dedicata "2748_5172_FL_VIA_R05_Rev0_Relazione geologica e geotecnica".

2.4.5 Caratterizzazione sismica

Di seguito si riassumono le caratteristiche ed i parametri salienti attribuiti al sito e alle opere in progetto.

Tabella 2.2: Classificazione sismica

ZONE A PERICOLOSITÀ SISMICA	
Zona	DEFINIZIONE
1	È la zona più pericolosa, dove possono verificarsi forti terremoti
2	Nei comuni inseriti in questa zona possono verificarsi terremoti abbastanza forti
3	I comuni inseriti in questa zona possono essere soggetti a scuotimenti modesti
4	È la zona meno pericolosa

Tabella 2.3: Suddivisione delle zone sismiche in relazione all'accelerazione di picco su terreno rigido (OPCM 3519/06)

SUDDIVISIONE DELLE ZONE SISMICHE	
Zona sismica	Accelerazione con probabilità di superamento pari al 10% in 50 anni (a_g)
1	$a_g > 0.25$
2	$0.15 < a_g \leq 0.25$
3	$0.05 < a_g \leq 0.15$
4	$a_g \leq 0.05$

Per il calcolo dei parametri necessari alla determinazione delle azioni sismiche di progetto si è assunto quanto segue:

Classe d'uso "II": Costruzioni il cui uso preveda normali affollamenti, senza contenuti pericolosi per l'ambiente e senza funzioni pubbliche e sociali essenziali. Industrie con attività non pericolose per l'ambiente.

Vita nominale V_N : 50 anni: costruzioni con livelli di prestazione ordinari.

Coefficiente d'uso C_U : 1 relativo alla classe d'uso II.

Periodo di riferimento per l'azione sismica: $V_R = V_N * C_U = 50 * 1 = 50$ anni

Tabella 2.4: Stati limite

SPETTRI DI RISPOSTA SECONDO LE NTC 2018 – SITO A



Stati limite		P_{VR}	Periodo di ritorno (anni)	a_g (g/10)	F_0	T^*_c (sec)
SLE	SLO	81%	30	0,0457	2,433	0,296
	SLD	63%	50	0,0571	2,536	0,330
SLU	SLV	10%	475	0.1347	2,606	0,437
	SLC	5%	975	0.1708	2,615	0,468

Nota: a_g espressa come frazione dell'accelerazione di gravità g

SPETTRI DI RISPOSTA SECONDO LE NTC 2018 – SITO B						
Stati limite		P_{VR}	Periodo di ritorno (anni)	a_g (g/10)	F_0	T^*_c (sec)
SLE	SLO	81%	30	0,0497	2,423	0,292
	SLD	63%	50	0,0640	2,496	0,311
SLU	SLV	10%	475	0.1621	2,542	0,365
	SLC	5%	975	0.2108	2,507	0,388

Nota: a_g espressa come frazione dell'accelerazione di gravità g

SPETTRI DI RISPOSTA SECONDO LE NTC 2018 – SITO C						
Stati limite		P_{VR}	Periodo di ritorno (anni)	a_g (g/10)	F_0	T^*_c (sec)
SLE	SLO	81%	30	0,0473	2,437	0,292
	SLD	63%	50	0,0600	2,504	0,323
SLU	SLV	10%	475	0.1459	2,577	0,392
	SLC	5%	975	0.1876	2,546	0,421

Nota: a_g espressa come frazione dell'accelerazione di gravità g

Sulla base delle risultanze di indagine effettuate nella zona e non considerando cautelativamente l'aumento delle caratteristiche geotecniche dei terreni con la profondità, si è ipotizzata la seguente categoria di suolo presente in sito:

Tabella 2.5: Categoria di suolo in sito

CATEGORIA	DESCRIZIONE
C	Depositi di terreni a grana grossa mediamente addensati o terreni a grana fine mediamente consistenti, con profondità del substrato superiori a 30 m., caratterizzati da un miglioramento delle proprietà meccaniche con la profondità e valori di velocità equivalente comprese tra 180 m/s e 360 m/s.



3. STATO DI PROGETTO

3.1 CRITERI DI PROGETTAZIONE

I criteri con cui è stata realizzata la progettazione definitiva dell'impianto fotovoltaico fanno riferimento sostanzialmente a:

- rispetto del PAI sulla base dell'ultimo aggiornamento nella predisposizione del layout;
- scelta preliminare della tipologia impiantistica, ovvero impianto fotovoltaico a terra tipo tracker con tecnologia moduli BI-facciali;
- ottimizzazione dell'efficienza di captazione energetica realizzata mediante orientamento dinamico dei pannelli;
- disponibilità delle aree, morfologia ed accessibilità del sito acquisita sia mediante sopralluoghi che rilievo topografico di dettaglio.

Oltre a queste assunzioni preliminari si è proceduto tenendo conto di:

- rispetto delle leggi e delle normative di buona tecnica vigenti;
- soddisfazione dei requisiti di performance di impianto;
- conseguimento delle massime economie di gestione e di manutenzione degli impianti progettati;
- ottimizzazione del rapporto costi/benefici;
- impiego di materiali componenti di elevata qualità, efficienza, lunga durata e facilmente reperibili sul mercato;
- riduzione delle perdite energetiche connesse al funzionamento dell'impianto, al fine di massimizzare la quantità di energia elettrica immessa in rete.

3.2 DISPONIBILITÀ DI CONNESSIONE

La proponente ha richiesto la soluzione tecnica minima generale (STMG) di connessione a Terna S.p.A.; tale soluzione emessa da Terna con codice pratica 202101017 è stata accettata dalla proponente e prevede la connessione dell'impianto in antenna a 36 kV su una nuova Stazione Elettrica (SE) di Trasformazione della RTN da inserire in entra-esce alla linea RTN a 380 kV "Foggia – San Severo".

3.3 LAYOUT D'IMPIANTO

Il layout d'impianto è stato sviluppato secondo le seguenti linee guida:

- Analisi vincolistica;
- Scelta della tipologia impiantistica;
- Ottimizzazione dell'efficienza di captazione energetica;
- Disponibilità delle aree, morfologia ed accessibilità del sito acquisita sia mediante sopralluoghi che rilievo topografico di dettaglio.

L'area dedicata all'installazione dei pannelli fotovoltaici è suddivisa in 3 sezioni denominate A, B e C, i dettagli relativi alla potenza, al numero di strutture e ai moduli presenti in ciascuna sezione sono riportati nella Tabella 3.1. Inoltre il layout dell'impianto è stato progettato considerando le seguenti specifiche:

- Larghezza massima struttura tracker 5,168 m;
- Altezza massima palo 2,83 m,
- Larghezza viabilità perimetrale 4,00 m e interna 3,50 m;

- Rispetto dei confini catastali di circa 5,00 m;
- Disposizione dei moduli fotovoltaici sulle strutture di sostegno in 2 file verticali;

Tabella 3.1: Dati di progetto

IMPIANTO	STRUTTURA	N MODULI X STRUTTURA	N STRUTTURE	N MODULI COMPLESSIVI	POTENZA MODULO (WP)	POTENZA COMPLESSIVA (MWP)
SEZIONE A	TIPO 1: 14X2	28	2.236	62.608	670	41,95
	TIPO 2: 7X2	14	72	1008	670	0,68
TOTALE SEZ A						42,62
SEZIONE B	TIPO 1: 14X2	28	792	22.176	670	14,86
	TIPO 2: 7X2	14	54	765	670	0,51
TOTALE SEZ B						15,36
SEZIONE C	TIPO 1: 14X2	28	954	26.712	670	17,90
	TIPO 2: 7X2	14	94	1.316	670	0,88
TOTALE SEZ C						18,78
TOTALE			4.202	114.576		76,77



Figura 3.1: Layout di progetto

3.4 DESCRIZIONE DEI COMPONENTI DELL'IMPIANTO FOTOVOLTAICO

L'impianto fotovoltaico con potenza nominale di picco pari a 76,77 MW è così costituito da:

- n.1 Cabina di Raccolta Finale. La Cabina di Raccolta finale dell'impianto, a livello di tensione pari a 36 kV, sarà posizionata in adiacenza alla nuova SE di Trasformazione di Terna di riferimento;
- n.1 Cabina di Sezionamento. La Cabina di Sezionamento sarà posizionata lungo il tracciato della linea di connessione al fine di interrompere il percorso dei cavidotti per eventuali ispezioni e manutenzione;
- n.3 Cabine di Raccolta 36 kV di Campo. Nella stessa area all'interno della cabina sarà presente il quadro QMT1 contenente i dispositivi generali DG di interfaccia DDI e gli apparati SCADA e telecontrollo;
- n. 22 Power Station (PS). Le Cabine di Campo (Power Station) avranno la duplice funzione di convertire l'energia elettrica da corrente continua a corrente alternata ed elevare la tensione da bassa a media tensione; esse saranno collegate tra di loro in configurazione radiale e in posizione più possibile baricentrica rispetto ai sottocampi fotovoltaici in cui saranno convogliati i cavi provenienti dalle String Box che a loro volta raccoglieranno i cavi provenienti dai raggruppamenti delle stringhe dei moduli fotovoltaici collegati in serie;
- i moduli fotovoltaici saranno installati su apposite strutture metalliche di sostegno tipo tracker fondate su pali infissi nel terreno;
- L'impianto è completato da:
 - tutte le infrastrutture tecniche necessarie alla conversione DC/AC della potenza generata dall'impianto e dalla sua consegna alla rete di distribuzione nazionale;
 - opere accessorie, quali: impianti di illuminazione, videosorveglianza, monitoraggio, cancelli e recinzioni.

L'impianto dovrà essere in grado di alimentare dalla rete tutti i carichi rilevanti (ad es: quadri di alimentazione, illuminazione).

Inoltre, in mancanza di alimentazione dalla rete, tutti i carichi di emergenza verranno alimentati da un generatore temporaneo di emergenza, che si ipotizza possa essere rappresentato da un generatore diesel.

Di seguito si riporta la descrizione dei principali componenti d'impianto; per dati di tecnici maggior dettaglio si rimanda alla *2748_5172_FL_VIA_R09_Rev0_Disciplinare descrittivo e prestazionale degli elementi tecnici* e agli elaborati dedicati.

3.4.1 Moduli fotovoltaici

I moduli fotovoltaici utilizzati per la progettazione dell'impianto, saranno di prima scelta, del tipo silicio monocristallino a 132 celle, indicativamente della potenza di 670 W_p, dotati di scatola di giunzione (Junction Box) installata sul lato posteriore del modulo, con cavetti di connessione muniti di connettori ad innesto rapido, al fine di garantire la massima sicurezza per gli operatori e rapidità in fase di installazione.

ELECTRICAL DATA (STC)

Peak Power Watts-P _{MAX} (Wp)*	635	640	645	650	655	660	665	670
Power Tolerance-P _{MAX} (W)	0 ~ +5							
Maximum Power Voltage-V _{MPP} (V)	37.1	37.3	37.5	37.7	37.9	38.1	38.3	38.5
Maximum Power Current-I _{MPP} (A)	17.15	17.19	17.23	17.27	17.31	17.35	17.39	17.43
Open Circuit Voltage-V _{OC} (V)	44.9	45.1	45.3	45.5	45.7	45.9	46.1	46.3
Short Circuit Current-I _{SC} (A)	18.21	18.26	18.31	18.35	18.40	18.45	18.50	18.55
Module Efficiency η_m (%)	20.4	20.6	20.8	20.9	21.1	21.2	21.4	21.6

STC: Irradiance 1000W/m², Cell Temperature 25°C, Air Mass AM1.5. *Measuring tolerance: $\pm 3\%$.

Figura 3.2: Scheda elettrica moduli marca Vertex

I componenti elettrici e meccanici installati saranno conformi alle normative tecniche e tali da garantire le performance complessive d'impianto.

La tecnologia di moduli fotovoltaici utilizzata è progettata appositamente per impianti di grande taglia connessi alla rete elettrica ed è realizzata assemblando in sequenza diversi strati racchiusi da una cornice in alluminio anodizzato.

- vetro temperato con trattamento anti-riflesso;
- EVA (etilene vinil acetato) trasparente;
- celle FV in silicio monocristallino.

3.4.2 Strutture di supporto moduli

Il progetto prevede l'impiego di una struttura metallica di tipo tracker con fondazione su pali infissi nel terreno ed in grado di esporre il piano ad un angolo di tilt pari a +55° -55°.

Le peculiarità delle strutture di sostegno sono:

- riduzione dei tempi di montaggio alla prima installazione;
- facilità di montaggio e smontaggio dei moduli fotovoltaici in caso di manutenzione;
- meccanizzazione della posa;
- ottimizzazione dei pesi;
- miglioramento della trasportabilità in sito;
- possibilità di utilizzo di bulloni anti furto.
- Le caratteristiche generali della struttura sono:
 - materiale: acciaio zincato a caldo
 - tipo di struttura: Tracker fissata su pali
 - inclinazione sull'orizzontale +55° -55°
 - Esposizione (azimut): 0°
 - Altezza min: 0,65 m (rispetto al piano di campagna)
 - Altezza max: 4,926 m (rispetto al piano di campagna)



Figura 3.3: Particolare strutture di sostegno moduli



Figura 3.4 Esempio di struttura a tracker monoassiale

In via preliminare sono previste due tipologie di portali, uno costituito da 28 moduli e l'altro da 14 moduli, montati con una disposizione su due file in posizione verticale. Tale configurazione potrà variare in conseguenza della scelta del tipo di modulo fotovoltaico.

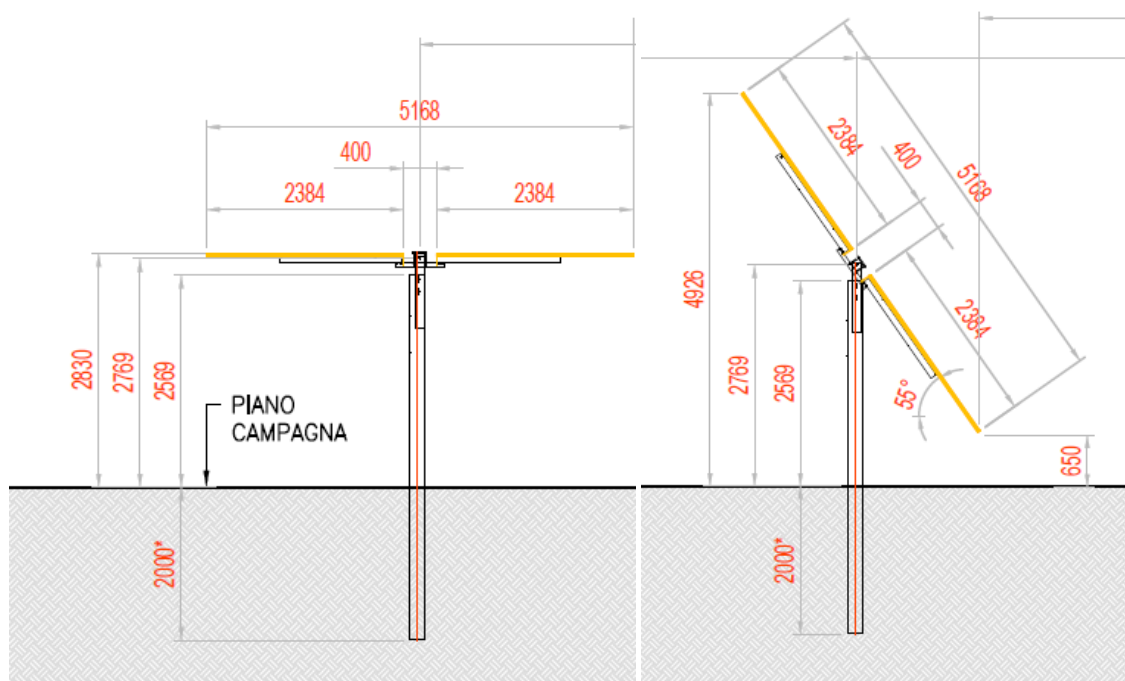
I materiali delle singole parti saranno armonizzati tra loro per quanto riguarda la stabilità, la resistenza alla corrosione e la durata nel tempo.

Durante la fase esecutiva, sulla base della struttura tracker scelta saranno definite le fondazioni e scelta la soluzione tecnologica di fondazione più adatta.



3.4.3 Cabina di Raccolta finale

È stato ipotizzato il posizionamento della Cabina di Raccolta finale in adiacenza alla nuova Stazione Elettrica (SE) di Trasformazione Terna di riferimento.

La cabina, esercita anch'essa a livello di tensione 36 kV e sarà suddivisa in 3 locali distinti: sala quadri 36 kV, vano misure, sala quadri BT e controllo. Nella sala quadri 36 kV saranno presenti i quadri con le celle di sezionamento in arrivo e partenza; il vano misure conterrà tutti gli apparati per effettuare le misure da parte del gestore della rete; la sala quadri BT e controllo avrà all'interno i quadri BT per l'alimentazione dei carichi ausiliari o piccoli carichi locali lungo il tracciato di connessione.

3.4.4 Cabina di Sezionamento

All'interno della Cabina di Sezionamento sono presenti i quadri a 36 kV, a 0,6/0,4 kV necessari per il trasporto dell'energia prodotta nonché per l'alimentazione dei carichi ausiliari dell'impianto.

I dispositivi di protezione comunicano con le protezioni presenti lato cabina di raccolta. Nei particolari il Quadro con tensione di isolamento fino a 42 kV è costruito secondo le disposizioni indicate nella Specifica Tecnica dedicata.

3.4.5 Cabine di Raccolta interne ai campi

All'interno della cabina di smistamento di impianto saranno presenti i quadri necessari per il trasporto dell'energia prodotta nonché per l'alimentazione dei carichi ausiliari dell'impianto.

In questa cabina confluiranno tutti i cavi provenienti dalle diverse Power Station: dalle cabine di raccolta partiranno le linee di connessione verso la nuova Stazione Elettrica (SE) di Trasformazione della RTN. Nella stessa area all'interno delle cabine sarà presente il quadro QMT contenente i dispositivi generali DG di interfaccia DDI e gli apparati SCADA e telecontrollo.

3.4.6 Cabine di campo (Power Station)

Le Power Station hanno la duplice funzione di convertire l'energia elettrica dal campo fotovoltaico da corrente continua (CC) a corrente alternata (CA) e di elevarne il livello di tensione da bassa (BT) a media tensione (MT).

Le cabine saranno costituite da elementi prefabbricati suddivisi in più scomparti e saranno progettate per garantire la massima robustezza meccanica e durabilità. Le pareti e il tetto saranno tali da garantire impermeabilità all'acqua e il corretto isolamento termico. Il locale avrà le dimensioni indicative riportate nell'elaborato grafico dedicato e sarà posato su un basamento in calcestruzzo di adeguate dimensioni.

Per ognuna delle cabine è indicativamente prevista la realizzazione di un impianto di ventilazione naturale che utilizzerà un sistema di griglie posizionate nelle pareti in due differenti livelli e un impianto di condizionamento e/o di ventilazione forzata adeguato allo smaltimento dei carichi termici introdotti nel locale dalle apparecchiature che entrerà in funzione nel periodo di massima temperatura estiva.

Inverter

Il componente principale delle Power Station è l'inverter. Tali elementi atti alla conversione della corrente continua in corrente alternata (costituiti da uno o più inverter in parallelo), agendo come generatore di corrente, attuano il condizionamento e il controllo della potenza trasferita.

I gruppi di conversione sono basati su inverter statici a commutazione forzata (con tecnica PWM) ed in grado di operare in modo completamente automatico, inseguendo il punto caratteristico della curva di massima potenza (MPPT) del campo fotovoltaico.



L'inverter deve essere progettato in modo da evitare, così come nei quadri elettrici, che la condensa si formi nell'involucro IP31 minimo; questo in genere è garantito da una corretta progettazione delle distanze fra le schede elettroniche.

Gli inverter devono essere dotati di un sistema di diagnostica interna in grado di inibire il funzionamento in caso di malfunzionamento, e devono essere dotati di sistemi per la riduzione delle correnti armoniche, sia sul lato CA e CC. Gli inverter saranno dotati di marcatura CE.

Gli inverter di marca SunGrow SG3400/3125/2500HV-20 sono di potenza 2.500/3.125 kVA. Gli inverter descritti in questa specifica dovranno essere tutti dello stesso tipo in termini di potenza e caratteristiche per consentire l'intercambiabilità tra loro. Di seguito si portano i dati tecnici degli inverter identificati in progetto:

Tabella 3.2: dati tecnici di alcuni inverter identificati in progetto

Type designation	SG3400HV-20	SG3125HV-20	SG2500HV-20
Input (DC)			
Max. PV input voltage		1500 V	
Min. PV input voltage / Startup input voltage	875 V / 915 V	875 V / 915 V	800 V / 840 V
MPP voltage range for nominal power	875 – 1300 V	875 – 1300 V	800 – 1300 V
No. of independent MPP inputs		1	
No. of DC inputs	18 (optional: 22/24 inputs negative grounding or floating, 28 inputs negative grounding)		18 – 24
Max. PV input current	4178 A	4178 A	3508 A
Max. DC short-circuit current	5000 A	5000 A	4800 A
Output (AC)			
AC output power	3593 kVA @ 25 °C / 3437 kVA @ 45 °C	3593 kVA @ 25 °C / 3437 kVA @ 45 °C / 3125 kVA @ 50 °C	2750 kVA @ 45 °C / 2500 kVA @ 50 °C
Max. AC output current	3458 A	3458 A	2886 A
Nominal AC voltage	600 V	600 V	550 V
AC voltage range	480 – 690 V	480 – 690 V	495 – 605 V
Nominal grid frequency / Grid frequency range		50 Hz / 45 – 55 Hz, 60 Hz / 55 – 65 Hz	
THD		< 3 % (at nominal power)	
DC current injection		< 0.5 % I _n	
Power factor at nominal power / Adjustable power factor		> 0.99 / 0.8 leading – 0.8 lagging	
Feed-in phases / Connection phases		3 / 3	
Efficiency			
Inverter Max. efficiency		99.0%	
Inverter Euro. efficiency		98.7%	
Protection and Function			
DC input protection		Load break switch + fuse	
AC output protection		Circuit breaker	
Overvoltage protection		DC Type I + II / AC Type II	
Grid monitoring / Ground fault monitoring		Yes / Yes	
Insulation monitoring		Yes	
Overheat protection		Yes	
Q at night function		Optional	
General Data			
Dimensions (W*H*D)		2991*2591*2438 mm	
Weight		6.5 T	
Isolation method		Transformerless	
Degree of protection	IP55	IP55	IP54
Operating ambient temperature range	-35 to 60 °C (> 45 °C derating)	-35 to 60 °C (> 50 °C derating)	-35 to 60 °C (> 50 °C derating)
Allowable relative humidity range (non-condensing)		0 – 95 %	
Cooling method		Temperature controlled forced air cooling	
Max. operating altitude	4000 m (> 2300 m derating)	4000 m (> 3000 m derating)	4000 m (> 2000 m derating)
Display		Touch screen	
Communication		Standard: RS485, Ethernet; Optional: optical fiber	
Compliance		CE, IEC 62109, IEC 61727, IEC 62116	
Grid support		Q at night function (optional), L/HVRT, active & reactive power control and power ramp rate control	

Gli inverter dovranno rispettare i seguenti standard principali: EN 50178; IEC/EN 62109-1; IEC/EN 62109-2; IEC/EN61000-6-2; IEC/EN61000-6-4; IEC 62109-1; IEC 62109-2; IEC/EN61000-3-11; IEC/EN61000-3-12; IEC/EN61000-3 series; IEC/EN61000-6 series; Annexes A68 e A70 TERNA.

Quadri BT e AT

Il quadro di potenza che permette la connessione degli inverter al trasformatore elevatore BT/AT comprende al suo interno i TA ed i TV per la lettura fiscale dell'energia prodotta. Gli interruttori da installare saranno provvisti di idonee caratteristiche già indicate nelle specifiche tecniche dedicate.



3.4.7 String box

La String Box è una cassetta che permette il collegamento in parallelo delle stringhe di una determinata porzione del campo fotovoltaico e nel contempo la protezione delle stesse, attraverso opportuno fusibile dedicato. L'apparato sarà dotato di un sistema di monitoraggio che permetterà di conoscere lo stato di ciascun canale di misura.

L'apparecchiatura sarà progettata per installazione esterna.

3.4.8 Cavi di potenza BT e AT

Le linee elettriche prevedono conduttori di tipo idoneo per le sezioni d'impianto (continua, alternata bassa tensione, alternata media tensione, alternata alta tensione) in rame e in alluminio. Il dimensionamento del conduttore è a norma CEI e la scelta del tipo di cavi è armonizzata anche con la normativa internazionale. L'esperienza costruttiva ha consentito l'individuazione di tipologie di cavi (formazione, guaina, protezione ecc.) che garantiscono una durata di esercizio ben oltre la vita dell'impianto anche in condizioni di posa sollecitata.

3.4.9 Sistema SCADA

Verrà installato un sistema di monitoraggio e controllo basato su architettura SCADA-RTU in conformità alle specifiche della piramide CIM, al fine di garantire una resa ottimale dell'impianto fotovoltaico in tutte le situazioni.

Il sistema sarà connesso a diversi sistemi e riceverà informazioni:

- di produzione dal campo solare;
- di produzione dagli apparati di conversione;
- di produzione e scambio dai sistemi di misura;
- di tipo climatico ambientale dalle stazioni di rilevamento dati meteo;
- di allarme da tutti gli interruttori e sistemi di protezione.

3.4.10 Cavi di controllo e TLC

Le linee elettriche prevedono conduttori di tipo idoneo per le tre sezioni d'impianto (continua, alternata bassa tensione, alternata media tensione) in rame e in alluminio. Il dimensionamento del conduttore è a norma CEI e la scelta del tipo di cavi è armonizzata anche con la normativa internazionale. L'esperienza costruttiva ha consentito l'individuazione di tipologie di cavi (formazione, guaina, protezione ecc.) che garantiscono una durata di esercizio ben oltre la vita dell'impianto anche in condizioni di posa sollecitata.

Sia per le connessioni dei dispositivi di monitoraggio che di security verranno utilizzati prevalentemente due tipologie di cavo:

- Cavi in rame multipolari twistati e non;
- Cavi in fibra ottica.

I primi verranno utilizzati per consentire la comunicazione su brevi distanze data la loro versatilità, mentre la fibra verrà utilizzata per superare il limite fisico della distanza di trasmissione dei cavi in rame, quindi comunicazione su grandi distanze, e nel caso in cui sia necessaria una elevata banda passante come nel caso dell'invio di dati.



3.4.11 Monitoraggio ambientale

Il sistema di monitoraggio ambientale avrà il compito di misurare i dati climatici e i dati di irraggiamento sul campo fotovoltaico.

I parametri rilevati puntualmente dalla stazione di monitoraggio ambientale saranno inviati al sistema di monitoraggio SCADA e, abbinati alle specifiche tecniche del campo FTV, contribuiranno alla valutazione della producibilità teorica, parametro determinante per il calcolo delle performance dell'impianto FTV.

I dati monitorati verranno gestiti e archiviati da un sistema di monitoraggio SCADA.

Il sistema nel suo complesso avrà ottime capacità di precisione di misura, robusta insensibilità ai disturbi, capacità di autodiagnosi e autotuning.

I dati ambientali monitorati saranno:

- dati di irraggiamento;
- dati ambientali;
- temperature moduli.

3.4.12 Sistema di sicurezza a antintrusione

Il sistema di sicurezza e anti intrusione ha lo scopo di preservare l'integrità dell'impianto contro atti criminosi mediante deterrenza e monitoraggio delle aree interessate.

Il sistema impiegato si baserà sull'utilizzo di differenti tipologie di sorveglianza/deterrenza per scongiurare eventuali atti dolosi nei confronti dei sistemi e apparati installati presso l'impianto fotovoltaico.

La prima misura da attuare per garantire la sicurezza dell'impianto contro intrusioni non autorizzate è quella di impedire o rilevare qualsiasi tentativo di accesso dall'esterno installando un sistema di anti intrusione perimetrale in fibra ottica sulla recinzione.

Inoltre sarà installato un sistema TVCC dotato di sistema di rilevazione video mediante telecamere digitali a doppia tecnologia ad alta risoluzione che consentiranno di monitorare in tempo reale il perimetro e le aree di maggior interesse impiantistico. Il sistema di video sorveglianza avrà il compito di garantire al servizio di vigilanza locale gli strumenti necessari per effettuare un'analisi immediata degli eventi a seguito di allarme generato dal sistema perimetrale e per eventuali azioni da intraprendere.

3.4.13 Recinzione

È prevista la realizzazione di una recinzione perimetrale a delimitazione dell'area di installazione dell'impianto, la recinzione sarà formata da rete metallica a pali fissati nel terreno con plinti.



Figura 3.5: Particolare recinzione

Si prevede che la recinzione sia opportunamente sollevata da terra di circa 20 cm per non ostacolare il passaggio della fauna selvatica.

È stato previsto di mantenere una distanza di 6 m dalla recinzione medesima quale fascia antincendio e ubicazione delle strade perimetrali interne, dove non sarà possibile disporre i moduli fotovoltaici.

Ad integrazione della recinzione di nuova costruzione, è prevista l'installazione di 4 cancelli carrabili, uno per ciascuna sottoarea.

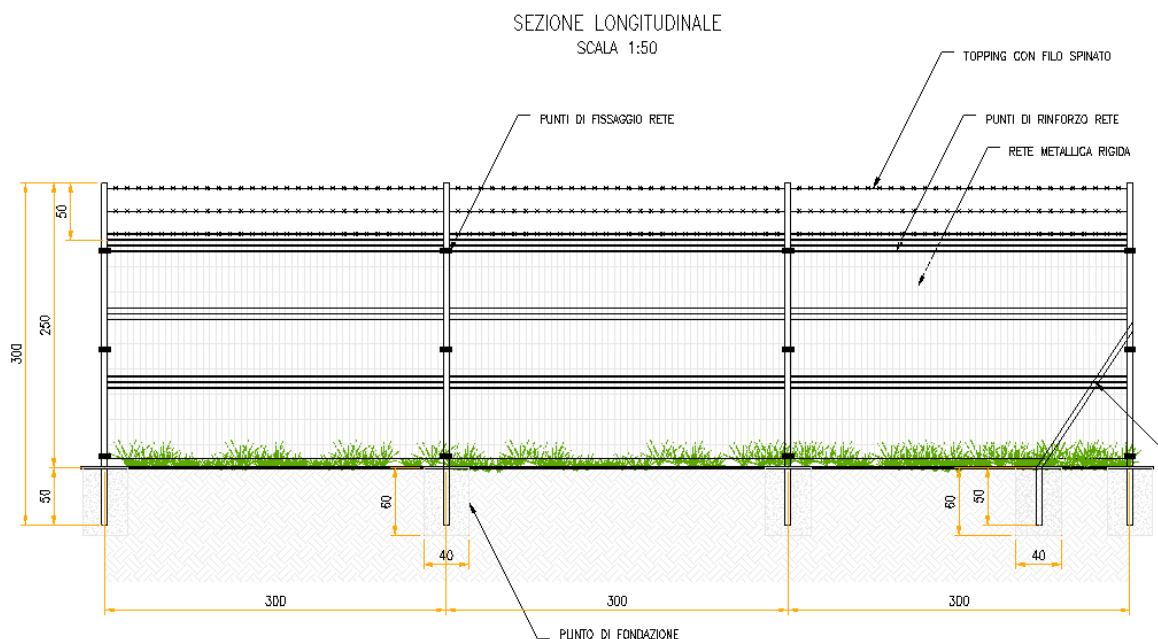
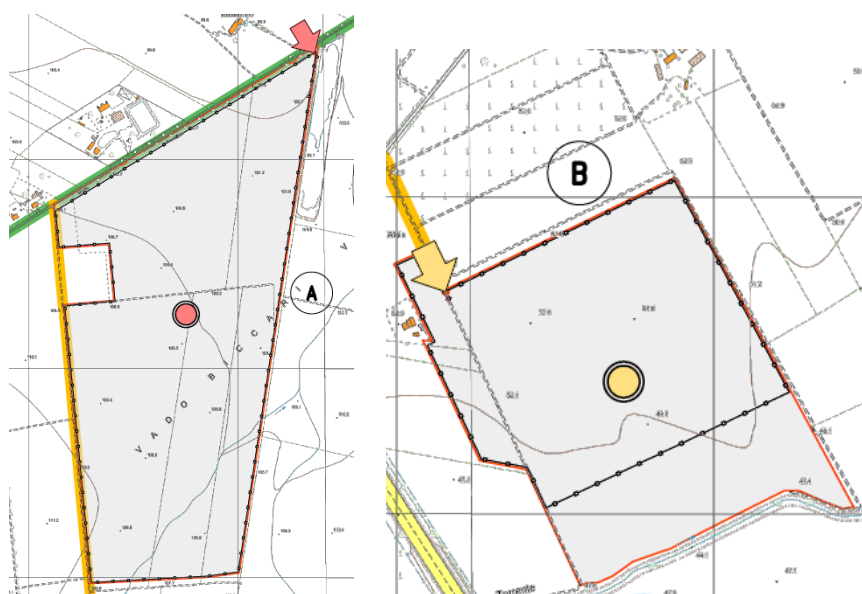



Figura 3.6: Particolari

Nella figura seguente si riporta il particolare dell'accesso al campo FV.

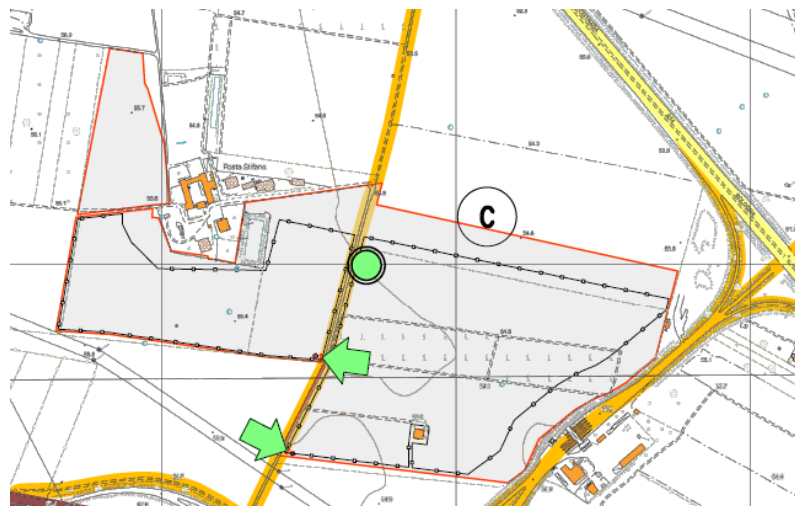

Figura 3.7: Particolare accesso

3.4.14 Sistema di drenaggio

Sarà realizzata una rete di drenaggio in corrispondenza dei principali solchi di drenaggio naturali esistenti; questi ultimi sono stati identificati sulla base della simulazione del modello digitale del terreno.

La rete drenaggio in progetto sarà costituita da fossi e cunette di forma trapezoidale scavate nel terreno naturale e non rivestiti. Tutte le opere di regimazione rientreranno nell'ambito dell'Ingegneria naturalistica.

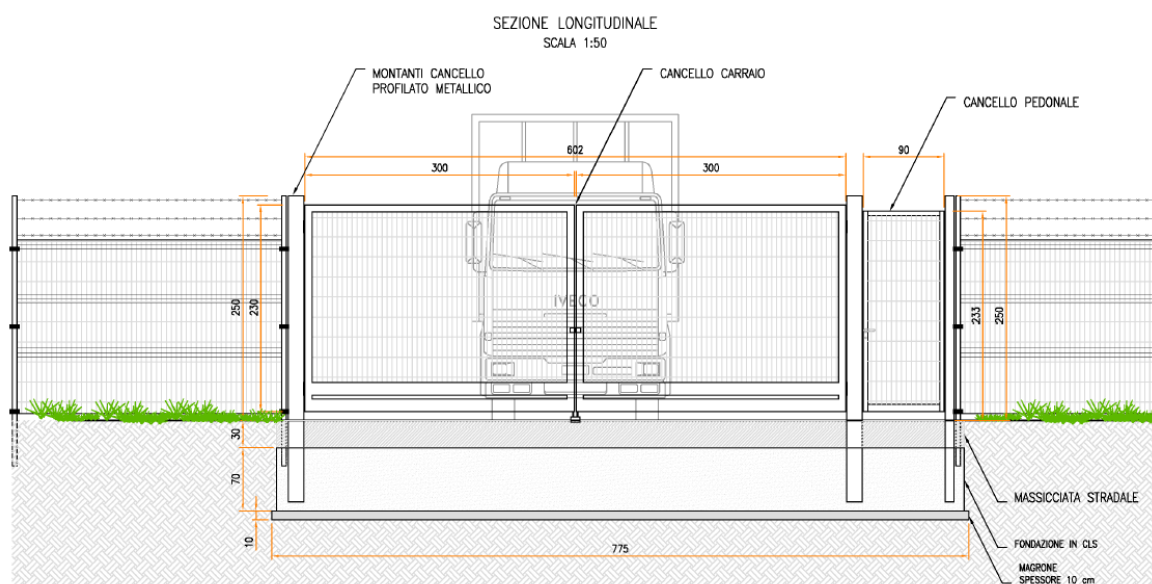
L'area di intervento è stata suddivisa, sulla base della morfologia di progetto, in bacini imbriferi non necessariamente coincidenti con i singoli settori dell'impianto. I bacini sono delimitati verso il monte idrologico da "alti" naturali (orli di scarpata, rilievi) mentre il valle idrologico coincide con l'ubicazione di progetto dei canali da realizzarsi in scavo per il collettamento delle acque meteoriche.

Lo scopo delle canalette è quello di consentire il drenaggio dei deflussi al netto delle infiltrazioni nel sottosuolo. Le acque meteoriche ricadenti su ogni settore, per la parte eccedente rispetto alla naturale



infiltrazione del suolo, verranno infatti intercettate dalle canalette drenanti realizzate lungo i lati morfologicamente più depressi.

3.4.15 Viabilità del sito

In assenza di viabilità esistente adeguata sarà realizzata una strada in misto granulometrico per garantire l'ispezione dell'area di impianto dove necessario e per l'accesso alle piazzole delle cabine. La viabilità è stata prevista lungo gli assi principali di impianto (larghezza 3,5 m) e lungo il perimetro (larghezza 4 m). La scelta della tipologia pacchetto stradale è stata valutata in base alle caratteristiche geotecniche del terreno, alla morfologia del sito, alla posizione ed accessibilità del sito.

Le opere viarie saranno costituite da una regolarizzazione di pulizia del terreno, per uno spessore adeguato, dalla fornitura e posa in opera di geosintetico tessuto non tessuto (se necessario) ed infine dalla fornitura e posa in opera di pacchetto stradale in misto granulometrico di idonea pezzatura e caratteristiche geotecniche costituito da uno strato di fondo e uno superficiale.

Durante la fase esecutiva sarà dettagliato il pacchetto stradale definendo la soluzione ingegneristica più adatta.

3.4.16 Sistema antincendio

Con riferimento alla progettazione antincendio, le opere progettate sono conformi a quanto previsto da:

- D.P.R. n. 151 del 1 agosto 2011 "Regolamento recante semplificazione della disciplina dei procedimenti relativi alla prevenzione incendi, a norma dell'articolo 49 comma 4-quater, decreto-legge 31 maggio 2010, n. 78, convertito con modificazioni, dalla legge 30 luglio 2010, n. 122";
- lettera 1324 del 7 febbraio 2012 - Guida per l'installazione degli impianti fotovoltaici;
- lettera di chiarimenti diramata in data 4 maggio 2012 dalla Direzione centrale per la prevenzione e la sicurezza tecnica del corpo dei Vigili del Fuoco.

Inoltre, è stato valutato il pericolo di elettrocuzione cui può essere esposto l'operatore dei Vigili del Fuoco per la presenza di elementi circuitali in tensione all'interno dell'area impianto. Si evidenzia che sia in fase di cantiere che in fase di O&M dell'impianto si dovranno rispettare anche tutti i requisiti richiesti ai sensi del D.Lgs 81/2008 e s.m.i.

Al fine di ridurre al minimo il rischio di propagazione di un incendio dai generatori fotovoltaici agli ambienti sottostanti, gli impianti saranno installati su strutture incombustibili (Classe 0 secondo il DM 26/06/1984 oppure Classe A1 secondo il DM 10/03/2005).

Sono previsti sistemi ad estintore in ogni cabina presente e alcuni estintori aggiuntivi per eventuali focolai esterni alle cabine (sterpaglia, erba secca, ecc.).

Saranno installati sistemi di rilevazione fumo e fiamma e in fase di ingegneria di dettaglio si farà un'analisi di rischio per verificare l'eventuale necessità di installare sistemi antincendio automatici all'interno delle cabine.

L'area in cui è ubicato il generatore fotovoltaico ed i suoi accessori non sarà accessibile se non agli addetti alle manutenzioni che dovranno essere adeguatamente formati/informati sui rischi e sulle specifiche procedure operative da seguire per effettuare ogni manovra in sicurezza, e forniti degli adeguati DPI.

I dispositivi di sezionamento di emergenza dovranno essere individuati con la segnaletica di sicurezza di cui al titolo V del D.Lgs.81/08 e s.m.i..



3.5 CONNESSIONE ALLA RTN

L'impianto sarà connesso in parallelo alla rete di trasmissione nazionale e saranno rispettate le seguenti condizioni (CEI 0-16):

- il parallelo non deve causare perturbazioni alla continuità e qualità del servizio della rete pubblica per preservare il livello del servizio per gli altri utenti connessi;
- l'impianto di produzione non deve connettersi o la connessione in regime di parallelo deve interrompersi immediatamente ed automaticamente in assenza di alimentazione della rete di distribuzione o qualora i valori di tensione e frequenza della rete stessa non siano entro i valori consentiti;
- l'impianto di produzione non deve connettersi o la connessione in regime di parallelo deve interrompersi immediatamente ed automaticamente se il valore di squilibrio della potenza generata da impianti trifase realizzati con generatori monofase non sia compreso entro il valor massimo consentito per gli allacciamenti monofase.

Ciò al fine di evitare che (CEI 0-16):

- in caso di mancanza di tensione in rete, l'utente attivo connesso possa alimentare la rete stessa;
- in caso di guasto sulle linee elettriche, la rete stessa possa essere alimentata dall'impianto fotovoltaico ad essa connesso,
- in caso di richiusura automatica o manuale di interruttori della rete di distribuzione, il generatore fotovoltaico possa trovarsi in discordanza di fase con la tensione di rete, con possibile danneggiamento del generatore stesso.

L'impianto sarà inoltre provvisto dei sistemi di regolazione e controllo necessari per il rispetto dei parametri elettrici secondo quanto previsto nel regolamento di esercizio, da sottoscrivere con il gestore della rete alla messa in esercizio dell'impianto.

Di seguito il percorso di connessione in cavidotto tra l'impianto fotovoltaico e una nuova Stazione Elettrica (SE) di Trasformazione della RTN.

Le opere di connessione dell'impianto alla nuova Stazione Elettrica (SE) di Trasformazione della RTN attraverseranno alcune aree del Comune di Foggia e di Lucera (FG). In particolare, l'impianto di produzione da fonte solare si conetterà in antenna a 36 kV alla SE di Trasformazione della RTN, da inserire in entra-esce alla linea RTN a 380 kV "Foggia -San Severo", attraverso cavidotto 36 kV della lunghezza di circa 22 km.



Figura 3.8: In blu il percorso di connessione dal campo FV (rosso) alla nuova SE di Trasformazione (verde)

Si rimanda al progetto di connessione per i contenuti di dettaglio del cavidotto.

3.6 OPERE DI MITIGAZIONE

La tipologia dell'intervento tecnologico non prevede sbancamenti e movimenti terra tali da pregiudicare l'assetto geomorfologico e idrogeologico generale, tantomeno da influenzare il ruscellamento delle acque superficiali e la permeabilità globale dell'area.

Il progetto prevede l'integrazione dell'impianto fotovoltaico con un impianto olivicolo superintensivo, così da mantenere la funzionalità del suolo in termini di fertilità, accumulo carbonio organico, permeabilità e regimazione delle acque piovane.

L'idea progettuale prevede la realizzazione di un impianto olivicolo superintensivo, costituito da olivi posizionati ad una distanza di circa 1,1 m l'uno dall'altro con un rapporto di numero di elementi arborei pari a circa 892 per ettaro.

Le opere di mitigazione a verde prevedono la realizzazione di una quinta arborea arbustiva posta lungo tutto il lato esterno della recinzione, questa imiterà un'area di macchia mediterranea spontanea ma al tempo stesso funzionale alla mitigazione dell'impatto visivo evitando fenomeni di ombreggiamento nel campo fotovoltaico.

La fascia di mitigazione avrà una larghezza di circa 3 m e sarà costituita da essenze arboree ed arbustive disposte su due filari secondo lo schema riportato nella Figura 3.10 e di seguito descritto:

- Filare posto ad 1,0 m dalla recinzione composto da specie arboree con interasse 2,0 m;
- Filare posto ad 1,0 m dal filare di specie arboree composto da specie arbustive con interasse 1,0 m.



Figura 3.9: Localizzazione opere a verde di mitigazione

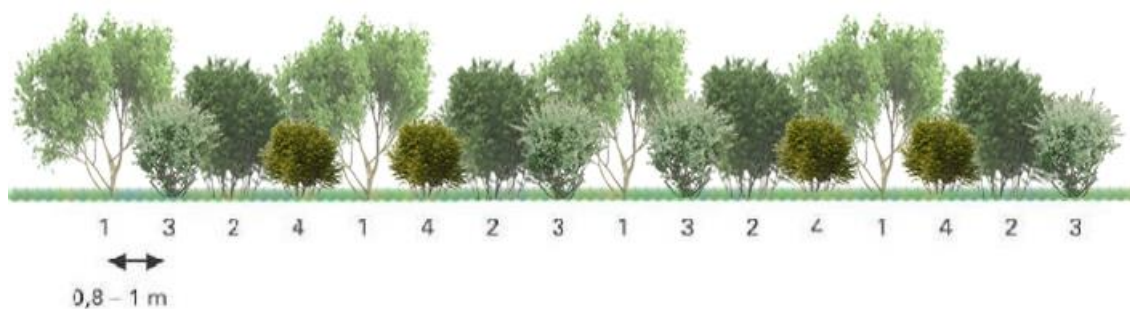

- 1: alloro (*Laurus nobilis*), corbezzolo (*Arbutus unedo*),
- 2: filliree (*Phillyrea* spp.)
- 3: alaterno (*Rhamnus alaternus*)
- 4: viburno tino (*Viburnum tinus*)



Figura 3.10: Tipologico del filare di mitigazione

Le essenze saranno disposte secondo uno schema modulare e non formale in modo che la proporzione fra le essenze di media taglia e quelle di medio-bassa taglia con portamento cespuglioso garantisca il risultato più naturalistico possibile.

Le alberature e gli arbusti saranno distanziati dalla recinzione di circa 1 metro così da agevolare le operazioni di manutenzione.

Più in generale, sarà prevista l'interruzione della fascia in prossimità dei punti di accesso al fondo che fungeranno anche da vie d'entrata alla viabilità interna delle stesse per la manutenzione ordinaria. Verrà effettuata una mitigazione in modo tale che si potrà ottenere sia la valorizzazione naturalistica che un'ottimale integrazione dell'opera nell'ambiente.

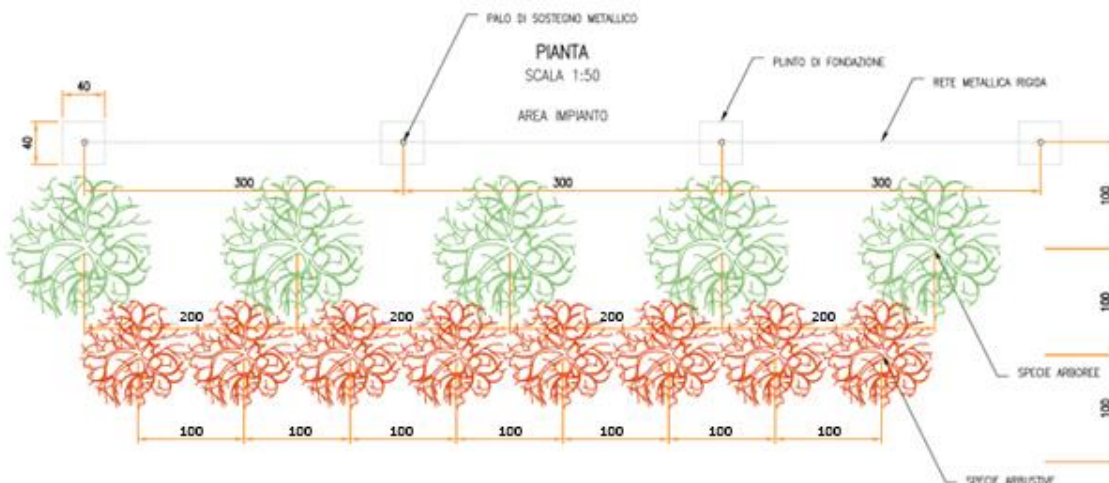
La scelta delle specie componenti la fascia di mitigazione è stata fatta in base a criteri che tengono conto sia delle condizioni pedoclimatiche della zona sia della composizione floristica autoctona dell'area. In questo modo si vuole ottenere l'integrazione armonica della mitigazione nell'ambiente circostante sfruttando le spiccate caratteristiche di affrancamento delle essenze arbustive più tipiche della flora autoctona.

La scelta delle specie da utilizzare, quindi, sarà effettuata tenendo in considerazione tipiche dell'area caratterizzate da rusticità e adattabilità.

A puro titolo di esempio le essenze che si prevede di poter utilizzare potranno essere come specie arboree alloro, filliree, alaterno, viburno, carpino, acero campestre, cipressi ecc.

Inoltre, la scelta terrà conto anche del carattere sempreverde di tali specie così da mantenere, durante tutto l'arco dell'anno, l'effetto mitigante delle fasce ed evitare che, nella stagione autunnale, quantità considerevoli di residui vegetali (foglie secche ecc.) rimangano sul terreno o vadano a interferire o limitare la funzionalità dell'impianto fotovoltaico.

L'inerbimento dell'area libera sotto i pannelli e tra le file verranno gestite ove compatibile tramite la pratica del sovescio inoltre, si prevede la trinciatura delle potature degli olivi, pratica agronomica consistente nell'interramento di apposite colture allo scopo di mantenere o aumentare la fertilità del terreno.

Numerosi sono i vantaggi dell'inerbimento permanente:

- Limita fortemente l'erosione del suolo provocata dalle acque e dal vento;
- Svolge un'importante funzione di depurazione delle acque;
- Riduce le perdite di elementi nutritivi per lisciviazione grazie all'assorbimento da parte delle piante erbacee;



- Migliora la fertilità del suolo, attraverso l'aumento di sostanza organica;
- Il ben noto effetto depurativo sull'aria producendo O₂ e immagazzinando carbonio atmosferico;
- Migliora l'impatto paesaggistico e la gestione è in genere poco onerosa.

La gestione del terreno inerbito determina il miglioramento delle condizioni nutritive e strutturali del terreno.

3.7 IMPIANTO OLIVICO SUPERINTENSIVO

L'impianto Olivicolo super-intensivo in progetto è caratterizzato dall'utilizzo di cultivar con basso vigore, chioma compatta, auto-fertilità (auto-impollinazione), precoce entrata in produzione, elevata produttività e resa in olio, maturazione uniforme (concentrata) dei frutti e, infine, una buona resistenza agli attacchi parassitari.

La cv **Lecciana**[®], destinata al campo sperimentale indicato, è il primo genotipo di origine italiana e pugliese per la coltivazione dell'olivo in impianti SHD, in possesso dei parametri sia produttivi che vegetativi rispondenti al modello di coltivazione in oggetto.

La distribuzione delle piante nel campo, disposte in file parallele ai tracker nei moduli fotovoltaici, sarà la seguente:

- Sesto d'impianto: Interfila 9,00 m – distanza lungo le file 1,10 m;
- I filari saranno disposti secondo un orientamento nord/sud.

Nella tabella seguente sono indicate: la s.a.u netta a coltura, la densità di impianto per campo, il numero delle piante / ha / campo e la varietà prevista:

Tabella 3.3: Dati di progetto

CAMPI IMPIANTO	PIANTE CV	ha	N. PIANTE	PIANTE/ha	LUNGHEZZA FILARI
Campo A	Oliana	46,85	38.589	884	42.448 m
Campo B	Oliana	16,35	14.353	878	15.788 m
Campo C - <i>sperimentale</i>	Lecciana	20,44	8.175	889	19.993 m
	TOT	83,63	71.117	Media 850	78.228 m

La pratica irrigua risulta essere un fattore critico di successo per una ottimale gestione culturale dell'oliveto e, come indicato dalla vasta bibliografia scientifica, anche in ambienti ad elevata domanda evapotraspirativa, per impianti olivicoli super-intensivi integrati fabbisogno idrico annuo varia tra 1300 e 1.500 metri cubi / ettaro, volume che varia in relazione al tipo di terreno, all'andamento climatico, al numero delle piante e alla fase fenologica.

Inoltre, risulta massima la mitigazione all'impatto ambientale garantita dall'utilizzo di pannelli con sistemi ad inseguimento solare mono-assiale (orientamento nord-sud) che consente areazione e soleggiamento del terreno in misura maggiore rispetto ai sistemi fissi (esposti a sud con superfici retro-pannellate perennemente ombreggiate).



Figura 3.11: Tipologico – Vista Planimetrica dell’impianto Olivicolo.

Per un ulteriore approfondimento si faccia riferimento alla Relazione Agronomica allegata.

3.8 CALCOLI DI PROGETTO

3.8.1 Calcoli di producibilità

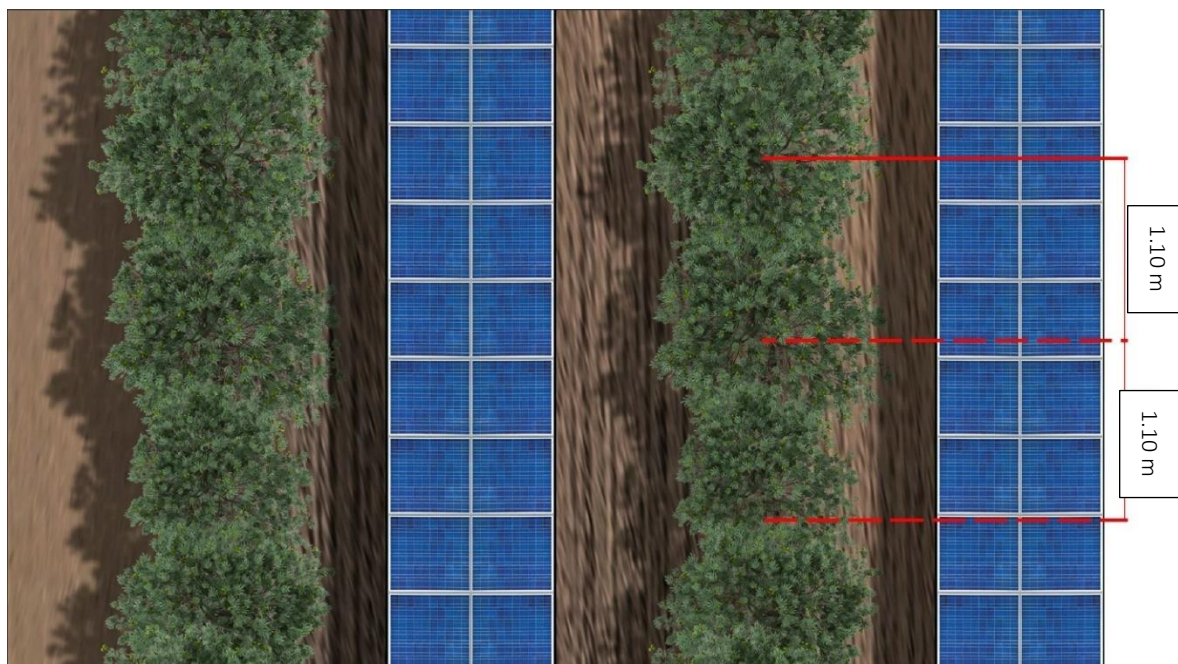
I calcoli di producibilità sono riportati nell’elaborato Rif. “2748_5172_FL_VIA_R18_Rev0_Calcolo Producibilità” dove è stato utilizzato il software PVSyst e il database PVGIS Api TMY come informazioni meteorologiche.

In sintesi, l’energia prodotta dall’area di progetto con strutture tracker risulta essere di 134.513 MWh/anno e la produzione specifica è pari a 1.752 kWh/kWc/anno. In base ai parametri impostati per le relative perdite d’impianto, i componenti scelti (moduli e inverter) e alle condizioni meteorologiche del sito in esame risulta un indice di rendimento (performance ratio PR) del 80,64%.

3.8.2 Calcoli elettrici

L’impianto elettrico di media tensione è stato previsto con distribuzione radiale. L’impianto di bassa tensione sarà realizzato in corrente alternata e continua.

I calcoli relativi ai dimensionamenti degli impianti sono contenuti nell’elaborato rif. “2748_5172_FL_VIA_R08_Rev0_Relazione calcolo preliminare impianti”.

3.8.3 Calcoli strutturali

Le opere strutturali previste dal progetto sono relative a:

1. Telai metallici dei moduli fotovoltaici;
2. Pali di fondazione e strutture verticali di sostegno;
3. Cabine/locali tecnici e relative fondazioni.

Per quanto riguarda le opere di cui al punto 1 e 3 si prevede l’impiego di strutture prefabbricate di cui si è definita la parte tecnica ed architettonico-funzionale in base alle condizioni ambientali e di impiego, rimandando i calcoli strutturali alla fase esecutiva di dettaglio.

Per quanto riguarda i pali delle strutture, nell'elaborato Rif. "2748_5172_FL_VIA_R07_Rev0_Relazione di calcolo preliminare strutture" si sono effettuati i calcoli preliminari degli stessi al fine di dimensionarne preliminarmente in termini di impatto visivo ed economico.

3.9 FASI DI COSTRUZIONE

La realizzazione dell'impianto sarà avviata immediatamente a valle dell'ottenimento dell'autorizzazione alla costruzione.

La fase di costruzione vera e propria avverrà successivamente alla predisposizione dell'ultima fase progettuale, consistente nella definizione della progettazione esecutiva, che completerà i calcoli in base alle scelte di dettaglio dei singoli componenti.

In ogni caso, per entrambe le sezioni di impianto la sequenza delle operazioni sarà la seguente:

1. Progettazione esecutiva di dettaglio
2. Costruzione
 - opere civili
 - accessibilità all'area ed approntamento cantiere
 - preparazione terreno mediante rimozione vegetazione e livellamento
 - realizzazione viabilità di campo
 - realizzazione recinzioni e cancelli ove previsto
 - preparazione fondazioni cabine
 - posa pali
 - posa strutture metalliche
 - scavi per posa cavi
 - realizzazione/posa locali tecnici
 - opere impiantistiche
 - messa in opera e cablaggi moduli FV
 - installazione inverter e trasformatori
 - posa cavi e quadristica BT
 - posa cavi e quadristica 36 kV
 - allestimento cabine
 - opere a verde
 - Piantumazione fasce di mitigazione
 - Realizzazione oliveto superintensivo
 - commissioning e collaudi.

Per quanto riguarda le modalità operative di costruzione si farà riferimento alle scelte progettuali esecutive.

3.10 PRIME INDICAZIONI DI SICUREZZA

L'intervento si sviluppa su due aree distinte e lontane tra di loro. Si prevede quindi la realizzazione di tre aree di cantiere distinte A, B e C. L'accesso alle aree di cantiere avverrà da un singolo ingresso, come da



planimetria di cantiere. In corrispondenza dell'accesso ad ogni singola area di cantiere sarà predisposto un servizio di controllo degli accessi. L'accesso avverrà da strade sterrate che permettono di raggiungere i campi esistenti e che si diparte dalla viabilità pubblica esistente. Il volume di traffico su tali strade non risulta particolarmente elevato. Tutti i mezzi che dovranno accedere ai siti o che dai siti dovranno immettersi sulla pubblica via dovranno prestare massima attenzione. Al fine di segnalare l'immissione/svolta di mezzi di cantiere sulla pubblica via l'impresa dovrà posizionare sulla viabilità pubblica appositi cartelli di avviso di presenza cantiere e di immissione/svolta di mezzi di cantiere. Non si prevede l'utilizzo di movieri in quanto la visuale risulta libera da ostacoli. In questo caso occorre prestare particolare attenzione all'immissione dei mezzi sulla viabilità pubblica. Devono essere rispettata la segnaletica esistente, predisponendo in corrispondenza dell'incrocio cartellonistica di avviso di immissione mezzi di cantiere sulla via pubblica.

L'area destinata alle baracche ed allo stoccaggio dei materiali sarà opportunamente recintata con rete di altezza 2 m. L'accesso a tale area di cantiere avverrà tramite un cancello di accesso di larghezza 8 m sufficiente alla carrabilità dei mezzi pesanti.

L'accesso al lotto avverrà utilizzando la viabilità interna all'area di cantiere in parte esistente. Per il trasporto dei materiali e delle attrezzature all'interno dei lotti si prevede l'utilizzo di mezzi tipo furgoni e cassonati, in modo da stoccare nell'area la quantità di materiale strettamente necessaria alla lavorazione giornaliera.

Nella viabilità all'interno del lotto si prevederà un'umidificazione costante al fine di prevedere lo svilupparsi di polveri al passaggio dei mezzi.

A servizio degli addetti alle lavorazioni si prevedono le seguenti installazioni di moduli prefabbricati (si ipotizza che il numero massimo di lavoratori presenti contemporaneamente in cantiere sia pari a 200):

- Uffici Committente/Direzione lavori;
- Spogliatoi;
- Refettorio e locale ricovero;
- Servizi igienico assistenziali.

Per informazioni di dettaglio si rimanda alla relazione specifica "2748_5172_FL_VIA_R14_Rev0_Prime indicazioni per sicurezza".

3.11 SCAVI E MOVIMENTI DI TERRA

Le attività di movimento terra si limiteranno comunque a:

- Regolarizzazione: interesseranno lo strato più superficiale di terreno;
- Realizzazione di viabilità interna: la viabilità interna alla centrale fotovoltaica sarà costituita da tratti esistenti e da tratti di strada di nuova realizzazione tutti inseriti nelle aree contrattualizzate. Per l'esecuzione dei tratti di viabilità interna di nuova costruzione si realizzerà un rilevato di spessore di 30 cm circa (+10cm da p.c.) utilizzando il materiale fornito da cava autorizzata;
- Formazione piano di posa di platee di fondazione cabine. In base alla situazione geotecnica di dettaglio, nelle aree individuate per l'installazione dei manufatti sarà da prevedere o una compattazione del terreno in sito, o la posa e compattazione di materiale e la realizzazione di platea di sostegno in calcestruzzo. La movimentazione della terra interesserà solo lo strato più superficiale del terreno (max 90 cm).
- Scavi per posizionamento linee 36 kV. Si prevedono lavori di scavo a sezione ristretta prevalentemente per i cavidotti 36 kV. Il layout dell'impianto e la disposizione delle sue componenti sono stati progettati in modo da minimizzare i percorsi dei cavidotti, così da minimizzare le cadute di tensione e i costi relativi alle opere di scavo. I collegamenti in media tensione avverranno principalmente mediante cavo idoneo per interrimento diretto, posti su



letto di sabbia, all'interno di uno scavo a sezione ristretta profondo circa 0.90 m. Ulteriori tipologie di posa sono previste laddove dovessero essere presenti caratterizzazioni sensibili del terreno o delle possibilità tecniche di posa. Si prevede una profondità massima di scavo di 1 m.

- Scavi per posa cavidotti interrati in BT/CC, dati e sicurezza: si prevedono lavori di scavo a sezione ristretta prevalentemente per i cavidotti principali BT/CC. Il trasporto di energia BT/CC e dati avviene principalmente mediante cavo in tubazione corrugata interrata o con cavi idonei per interrimento diretto, posta all'interno di uno scavo a sezione ristretta profondo circa 0,30-0,60 m, posto su di un letto di sabbia. Nel caso di substrati rocciosi si prevedono lavori di posizionamento in appoggio diretto sul terreno di opportuni manufatti in calcestruzzo certificati ed adatti canali alla posa dei cavi in media Tensione. Ulteriori tipologie di posa sono previste laddove sono presenti caratterizzazioni sensibili del terreno o delle possibilità tecniche di posa si potranno prevedere pose fuori terra in manufatti dedicati. La movimentazione terra interesserà solo lo strato più superficiale del terreno (max 60 cm).

3.12 PERSONALE E MEZZI

Per la realizzazione di un'opera di questo tipo ed entità, si prevede di utilizzare le seguenti principali attrezzature e figure professionali:

- Mezzi d'opera:
 - Gru di cantiere e muletti;
 - Macchina pali;
 - Attrezzi da lavoro manuali e elettrici;
 - Gruppo elettrogeno (se non disponibile rete elettrica);
 - Strumentazione elettrica e elettronica per collaudi;
 - Furgoni e camion vari per il trasporto;
- Figure professionali:
 - Responsabili e preposti alla conduzione del cantiere;
 - Elettricisti specializzati;
 - Addetti scavi e movimento terra;
 - Operai edili;
 - Montatori strutture metalliche.

In particolare, per quanto riguarda l'impiego di personale operativo, in considerazione delle tempistiche previste dal cronoprogramma degli interventi, si prevede l'impiego, nei periodi di massima attività di circa 150/200 addetti ai lavori.

Tutto ciò sarà meglio specificato e gestito nel Piano di Sicurezza e Coordinamento dell'opera preliminarmente all'attivazione della fase di costruzione.



4. FASI TEMPORALI DELL'IMPIANTO

Nella presente fase preliminare/autorizzativa del progetto sono state prese in considerazione ed analizzate tutte le fasi temporali della vita dell'impianto fotovoltaico (Realizzazione, Produzione, Dismissione). Nei successivi paragrafi si riportano le descrizioni delle suddette fasi mentre per una loro più completa analisi si rimanda alle relazioni specifiche "2748_5172_FL_VIA_R15_Rev0_Cronoprogramma" e "2748_5172_FL_VIA_R16_Rev0_Piano di dismissione".

4.1 FASE REALIZZATIVA

Per la realizzazione e la messa in esercizio dell'impianto è stato previsto un arco temporale di 15 mesi a partire dall'ottenimento dell'Autorizzazione a costruire, suddiviso in:

- Tempi per le forniture dei materiali
- Tempi di realizzazione delle opere civili
- Tempi di realizzazione delle opere impiantistiche
- Tempi di realizzazione opere a verde
- Tempi per Commissioning e Collaudi

Nella seguente figura si riporta un estratto del cronoprogramma dei lavori.

CRONOPROGRAMMA REALIZZAZIONE															
	Mese 1	Mese 2	Mese 3	Mese 4	Mese 5	Mese 6	Mese 7	Mese 8	Mese 9	Mese 10	Mese 11	Mese 12	Mese 13	Mese 14	Mese 15
Forniture															
Moduli FV															
Inverter e trafi															
Cavi															
Quadristica															
Cabine															
Strutture metalliche															
Costruzione - Opere civili															
Approntamento cantiere															
Preparazione terreno															
Realizzazione recinzione															
Realizzazione viabilità															
Posa pali di fondazione															
Posa fondazione cabinati															
Posa strutture metalliche															
Montaggio pannelli															
Scavi posa cavi															
Posa locali tecnici															
Opere impiantistiche															
Collegamenti moduli FV															
Installazione inverter e trafi															
Posa cavi															
Allestimento cabine															
Opere di connessione cavidotto															
Opere a verde															
Piantumazione mitigazione															
Piantumazione ulivi															
Commissioning e collaudi															

Figura 4.1: Cronoprogramma costruzione

4.2 FASE PRODUTTIVA

Per l'impianto è stata prevista una vita utile pari a 30 anni dall'entrata in esercizio. Durante questo periodo dovrà essere garantita una manutenzione periodica delle opere civili e degli elementi tecnologici costituenti il parco. Di seguito si riassumono le principali mansioni manutentive:

- moduli fotovoltaici;
- stringhe fotovoltaiche;
- quadri elettrici;
- convertitori;



- collegamenti elettrici;
- opere civili (ad es. strade, piazzali, recinzioni, locali tecnici);
- opere idrauliche (canalette di scolo, tombini, etc.);
- opere a verde (mitigazione e impianto olivico).

4.3 FASE DI DISMISSIONE

A conclusione della fase di esercizio dell'impianto, seguirà la fase di "decommissioning", dove le varie parti dell'impianto verranno smantellate e separate in base alla caratteristica del rifiuto/materia prima seconda, in modo da poter riciclare il maggior quantitativo possibile dei singoli elementi.

I restanti rifiuti che non potranno essere né riciclati né riutilizzati, stimati in un quantitativo dell'ordine dell'1%, verranno inviati alle discariche autorizzate.

Per dismissione e ripristino si intendono tutte le azioni volte alla rimozione e demolizione delle strutture tecnologiche a fine produzione, il recupero e lo smaltimento dei materiali di risulta e le operazioni necessarie a ricostituire la superficie alle medesime condizioni esistenti prima dell'intervento di installazione dell'impianto.

In particolare, le operazioni di rimozione e demolizione delle strutture nonché recupero e smaltimento dei materiali di risulta verranno eseguite applicando le migliori e più evolute metodiche di lavoro e tecnologie a disposizione, in osservazione delle norme vigenti in materia di smaltimento rifiuti.

La descrizione e le tempistiche delle attività sono riportate nella relazione specifica che prevede una durata complessiva di circa 12 mesi. Di seguito si riporta il cronoprogramma dei lavori di dismissione impianto e i costi relativi.

PIANO DI DISMISSIONE												
SOLAR CAPITAL 1 S.r.L. - PARCO AGRIVOLTAICO "MENGA" - 76,77 MWp												
Rimozione - Impianto	Mese 1	Mese 2	Mese 3	Mese 4	Mese 5	Mese 6	Mese 7	Mese 8	Mese 9	Mese 10	Mese 11	Mese 12
Approntamento cantiere	■	■										
Preparazione area stoccaggio rifiuti differenziati	■	■	■									
Smontaggio e smaltimento pannelli FV		■	■	■	■	■	■	■				
Smontaggio e smaltimento strutture metalliche			■	■	■	■	■	■	■			
Rimozione pali e demolizioni fondazioni in cls				■	■	■	■	■	■	■		
Rimozione delle piante di ulivo			■	■	■	■	■	■				
Rimozione cablaggi					■	■	■	■	■	■	■	
Rimozione locali tecnici					■	■	■	■	■	■	■	
Smaltimenti						■	■	■	■	■	■	■

Figura 4.2: Cronoprogramma lavori dismissione impianto

5. COSTI

Si riporta di seguito il quadro economico per la realizzazione e dismissione dell'opera. La valutazione previsionale dei costi di progetto dell'impianto è riportata in dettaglio nell'elaborato "2748_4871_OR_VIA_R12_Rev0_Quadro economico".

SOLAR CAPITAL 1 S.r.L. - PARCO AGRIVOLTAICO "MENGA" - 76,77 MWp				
QUADRO ECONOMICO				
DESCRIZIONE	Importo (€)	IVA %	Importo IVA (€)	Importo totale € (IVA compresa)
A) COSTO DEI LAVORI				
A.1) Interventi previsti	€ 58.009.821,54	10%	€ 5.800.982,15	€ 63.810.803,70
A.2) Oneri per la sicurezza	€ 411.126,39	10%	€ 41.112,64	€ 452.239,02
A.3) Opere di mitigazione	€ 383.618,74	10%	€ 38.361,87	€ 421.980,61
A.4) Spese previste da Studio di Impatto Ambientale, Studio Preliminare Ambientale e Progetto di Monitoraggio Ambientale	€ 70.000,00	22%	€ 15.400,00	€ 85.400,00
A.5) Opere connesse (STMG)	€ 122.400,00	22%	€ 26.928,00	€ 149.328,00
TOTALE A	€ 58.996.966,67			€ 64.919.751,33
B) SPESE GENERALI				
B.1) Spese tecniche (Spese tecniche relative alla progettazione, alle necessarie attività preliminari, alle conferenze dei servizi, alla direzione lavori e al coordinamento della sicurezza in fase di esecuzione, all'assistenza giornaliera e contabilità)	€ 1.179.939,33	22%	€ 259.586,65	€ 1.439.525,99
B.2) Spese consulenza e supporto tecnico	€ 60.000,00	22%	€ 13.200,00	€ 73.200,00
B.3) Collaudo tecnico e amministrativo, collaudo statico ed altri eventuali collaudi specialistici	€ 50.000,00	22%	€ 11.000,00	€ 61.000,00
B.4) Spese per Rilievi, accertamenti	€ 50.000,00	22%	€ 11.000,00	€ 61.000,00
B.5) Oneri di legge su spese tecniche (B.1, B.2, B.3 e B.4)	€ 53.597,57	22%	€ 11.791,47	€ 65.389,04
B.6) Imprevisti 1%	€ 589.969,67	22%	€ 129.793,33	€ 719.762,99
B.7) Spese varie	€ 3.945.299,57	22%	€ 867.965,90	€ 4.813.265,47
TOTALE B	€ 5.928.806,14			€ 7.233.143,49
COSTO TOTALE REALIZZAZIONE (A+B)	€ 64.925.772,81			€ 72.152.894,82

Tabella 5.1: Quadro economico

Per la descrizione dettagliata delle singole voci e dei relativi prezzi delle fasi realizzative si rimanda all'elaborato "2748_5172_FL_VIA_R10_Rev0_Computo metrico estimativo realizzazione" mentre per le voci inerenti le fasi di dismissione si fa riferimento al documento "2748_5172_FL_VIA_R11_Rev0_Computo metrico estimativo dismissione".



6. RIFERIMENTI NORMATIVI

La legislazione e normativa nazionale cui si fa riferimento nel progetto è rappresentata da:

Eurocodici

UNI EN 1991 (serie) Eurocodice 1 – Azioni sulle strutture.

UNI EN 1993 (serie) Eurocodice 3 – Progettazione delle strutture di acciaio.

UNI EN 1994 (serie) Eurocodice 4 – Progettazione delle strutture composte acciaio-calcestruzzo.

UNI EN 1997 (serie) Eurocodice 7 – Progettazione geotecnica.

UNI EN 1998 (serie) Eurocodice 8 – Progettazione delle strutture per la resistenza sismica.

UNI EN 1999 (serie) Eurocodice 9 – Progettazione delle strutture di alluminio.

Altri documenti

Esistono inoltre documenti (Istruzioni CNR) che non hanno valore di normativa, anche se in qualche caso i decreti ministeriali fanno espressamente riferimento ad essi:

CNR 10022/84 Costruzioni di profilati di acciaio formati a freddo;

CNR 10011/97 Costruzioni in acciaio. Istruzioni per il calcolo, l'esecuzione, il collaudo e la manutenzione;

CNR 10024/86 Analisi mediante elaboratore: impostazione e redazione delle relazioni di calcolo.

CNR-DT 207/2008, "Istruzioni per la valutazione delle azioni e degli effetti del vento sulle costruzioni".

Eventuali normative non elencate, se mandatorie per la progettazione del sistema possono essere referenziate.

In caso di conflitto tra normative e leggi applicabili, il seguente ordine di priorità dovrà essere rispettato:

Leggi e regolamenti Italiani;

Leggi e regolamenti comunitari (EU);

Documento in oggetto;

Specifiche di società (ove applicabili);

Normative internazionali.

Legislazione e normativa nazionale in ambito Civile e Strutturale

Decreto Ministeriale Infrastrutture 14 gennaio 2018 "Nuove Norme tecniche per le costruzioni";

Circ. Min. Infrastrutture e Trasporti 21 gennaio 2019, n. 7 "Istruzioni per l'applicazione dell'Aggiornamento delle norme tecniche per le costruzioni";

Legge 5.11.1971 N° 1086 - (norme per la disciplina delle opere di conglomerato cementizio armato, normale e precompresso ed a struttura metallica);

CNR-UNI 10021- 85 - (Strutture di acciaio per apparecchi di sollevamento. Istruzioni per il calcolo, l'esecuzione, il collaudo e la manutenzione).

Legislazione e normativa nazionale in ambito Elettrico

D. Lgs. 9 Aprile 2008 n. 81 e s.m.i..

(Attuazione dell'articolo 1 della Legge 3 Agosto 2007, n. 123, in materia di tutela della salute e della sicurezza nei luoghi di lavoro).

CEI EN 50110-1 (Esercizio degli impianti elettrici)

CEI 11-27 (Lavori su impianti elettrici)

CEI 0-10 (Guida alla manutenzione degli impianti elettrici)



CEI 82-25 (Guida alla realizzazione di sistemi di generazione fotovoltaica collegati alle reti elettriche di Media e Bassa Tensione)

CEI 0-16 (Regola tecnica di riferimento per la connessione di Utenti attivi e passivi alle reti AT ed MT delle imprese distributrici di energia elettrica)

CEI UNI EN ISO/IEC 17025:2008 Requisiti generali per la competenza dei laboratori di prova e di taratura

CEI 0-2 Guida per la definizione della documentazione di progetto degli impianti elettrici

CEI EN 60445 (CEI 16-2) Principi base e di sicurezza per l'interfaccia uomo-macchina, marcatura e identificazione – Identificazione dei morsetti degli apparecchi e delle estremità dei conduttori

Sicurezza elettrica

CEI 0-16 Regola tecnica di riferimento per la connessione di Utenti attivi e passivi alle reti AT ed MT delle imprese distributrici di energia elettrica

CEI 11-27 Lavori su impianti elettrici

CEI 64-8 Impianti elettrici utilizzatori a tensione nominale non superiore a 1000 V in corrente alternata e a 1500 V in corrente continua

CEI 64-8/7 (Sez.712) - Impianti elettrici utilizzatori a tensione nominale non superiore a 1000 V in corrente alternata e a 1500 V in corrente continua - Parte 7: Ambienti ed applicazioni particolari

CEI 64-12 Guida per l'esecuzione dell'impianto di terra negli edifici per uso residenziale e terziario

CEI 64-14 Guida alla verifica degli impianti elettrici utilizzatori

IEC/TS 60479-1 Effects of current on human beings and livestock – Part 1: General aspects

IEC 60364-7-712 Electrical installations of buildings – Part 7-712: Requirements for special installations or locations – Solar photovoltaic (PV) power supply systems

CEI EN 60529 (CEI 70-1) Gradi di protezione degli involucri (codice IP)

CEI 64-57 Edilizia ad uso residenziale e terziario - Guida per l'integrazione degli impianti elettrici utilizzatori e per la predisposizione di impianti ausiliari, telefonici e di trasmissione dati negli edifici - Impianti di piccola

produzione distribuita.

CEI EN 61140 (CEI 0-13) Protezione contro i contatti elettrici - Aspetti comuni per gli impianti e le apparecchiature

Parte fotovoltaica

ANSI/UL 1703:2002 Flat-Plate Photovoltaic Modules and Panels

IEC/TS 61836 Solar photovoltaic energy systems – Terms, definitions and symbols

CEI EN 50380 (CEI 82-22) Fogli informativi e dati di targa per moduli fotovoltaici

CEI EN 50438 (CEI 311-1) Prescrizioni per la connessione di micro-generatori in parallelo alle reti di distribuzione pubblica in bassa tensione

CEI EN 50461 (CEI 82-26) Celle solari - Fogli informativi e dati di prodotto per celle solari al silicio cristallino

CEI EN 50521(82-31) Connettori per sistemi fotovoltaici - Prescrizioni di sicurezza e prove

CEI EN 60891 (CEI 82-5) Caratteristiche I-V di dispositivi fotovoltaici in Silicio cristallino – Procedure di riporto dei valori misurati in funzione di temperatura e irraggiamento

CEI EN 60904-1 (CEI 82-1) Dispositivi fotovoltaici – Parte 1: Misura delle caratteristiche fotovoltaiche corrente-tensione



- CEI EN 60904-2 (CEI 82-2) Dispositivi fotovoltaici – Parte 2: Prescrizione per i dispositivi solari di riferimento*
- CEI EN 60904-3 (CEI 82-3) Dispositivi fotovoltaici – Parte 3: Principi di misura dei sistemi solari fotovoltaici (PV) per uso terrestre e irraggiamento spettrale di riferimento*
- CEI EN 60904-4 (82-32) Dispositivi fotovoltaici - Parte 4: Dispositivi solari di riferimento -Procedura per stabilire la tracciabilità della taratura*
- CEI EN 60904-5 (82-10) Dispositivi fotovoltaici - Parte 5: Determinazione della temperatura equivalente di cella (ETC) dei dispositivi solari fotovoltaici (PV) attraverso il metodo della tensione a circuito aperto*
- CEI EN 60904-7 (82-13) Dispositivi fotovoltaici - Parte 7: Calcolo della correzione dell'errore di disadattamento fra le risposte spettrali nelle misure di dispositivi fotovoltaici*
- CEI EN 60904-8 (82-19) Dispositivi fotovoltaici - Parte 8: Misura della risposta spettrale di un dispositivo fotovoltaico*
- CEI EN 60904-9 (82-29) Dispositivi fotovoltaici - Parte 9: Requisiti prestazionali dei simulatori solari*
- CEI EN 60068-2-21 (91-40) 2006 Prove ambientali - Parte 2-21: Prove - Prova U: Robustezza dei terminali e dell'interconnessione dei componenti sulla scheda*
- CEI EN 61173 (CEI 82-4) Protezione contro le sovratensioni dei sistemi fotovoltaici (FV) per la produzione di energia – Guida*
- CEI EN 61215 (CEI 82-8) Moduli fotovoltaici (FV) in Silicio cristallino per applicazioni terrestri – Qualifica del progetto e omologazione del tipo*
- CEI EN 61646 (CEI 82-12) Moduli fotovoltaici (FV) a film sottile per usi terrestri – Qualifica del progetto e approvazione di tipo*
- CEI EN 61277 (CEI 82-17) Sistemi fotovoltaici (FV) di uso terrestre per la generazione di energia elettrica – Generalità e guida*
- CEI EN 61345 (CEI 82-14) Prova all'UV dei moduli fotovoltaici (FV)*
- CEI EN 61683 (CEI 82-20) Sistemi fotovoltaici - Condizionatori di potenza - Procedura per misurare l'efficienza*
- CEI EN 61701 (CEI 82-18) Prova di corrosione da nebbia salina dei moduli fotovoltaici (FV)*
- CEI EN 61724 (CEI 82-15) Rilievo delle prestazioni dei sistemi fotovoltaici – Linee guida per la misura, lo scambio e l'analisi dei dati*
- CEI EN 61727 (CEI 82-9) Sistemi fotovoltaici (FV) - Caratteristiche dell'interfaccia di raccordo alla rete*
- CEI EN 61730-1 (CEI 82-27) Qualificazione per la sicurezza dei moduli fotovoltaici (FV) Parte 1: Prescrizioni per la costruzione*
- CEI EN 61730-2 (CEI 82-28) Qualificazione per la sicurezza dei moduli fotovoltaici (FV) Parte 2: Prescrizioni per le prove*
- CEI EN 61829 (CEI 82-16) Schiere di moduli fotovoltaici (FV) in Silicio cristallino – Misura sul campo delle caratteristiche I-V*
- CEI EN 62093 (CEI 82-24) Componenti di sistemi fotovoltaici - moduli esclusi (BOS) - Qualifica di progetto in condizioni ambientali naturali*
- CEI EN 62108 (82-30) Moduli e sistemi fotovoltaici a concentrazione (CPV) – Qualifica del progetto e approvazione di tipo*



Quadri elettrici

CEI EN 60439-1 (CEI 17-13/1) *Apparecchiature assiemate di protezione e di manovra per bassa tensione (quadri BT) – Parte 1: Apparecchiature soggette a prove di tipo (AS) e apparecchiature parzialmente soggette a prove di tipo (ANS);*

CEI EN 60439-3 (CEI 17-13/3) *Apparecchiature assiemate di protezione e di manovra per bassa tensione (quadri BT) – Parte 3: Prescrizioni particolari per apparecchiature assiemate di protezione e di manovra destinate ad essere installate in luoghi dove personale non addestrato ha accesso al loro uso – Quadri di distribuzione ASD;*

CEI 23-51 *Prescrizioni per la realizzazione, le verifiche e le prove dei quadri di distribuzione per installazioni fisse per uso domestico e similare.*

Rete elettrica del distributore e allacciamento degli impianti

CEI 11-1 *Impianti elettrici con tensione superiore a 1 kV in corrente alternata*

CEI 11-17 *Impianti di produzione, trasmissione e distribuzione di energia elettrica – Linee in cavo*

CEI 11-20 *Impianti di produzione di energia elettrica e gruppi di continuità collegati a reti di I e II categoria*

CEI 11-20, V1 *Impianti di produzione di energia elettrica e gruppi di continuità collegati a reti di I e II categoria – Variante*

CEI 11-20, V2 *Impianti di produzione di energia elettrica e gruppi di continuità collegati alle reti di I e II categoria – Allegato C - Prove per la verifica delle funzioni di interfaccia con la rete elettrica per i micro generatori*

CEI EN 50110-1 (CEI 11-48) *Esercizio degli impianti elettrici*

CEI EN 50160 (CEI 8-9) *Caratteristiche della tensione fornita dalle reti pubbliche di distribuzione dell'energia elettrica*

Cavi, cavidotti e accessori

CEI 20-13 *Cavi con isolamento estruso in gomma per tensioni nominali da 1 a 30 kV*

CEI 20-14 *Cavi isolati con polivinilcloruro per tensioni nominali da 1 kV a 3 kV*

CEI-UNEL 35024-1 *Cavi elettrici isolati con materiale elastomerico o termoplastico per tensioni nominali non superiori a 1000 V in corrente alternata e a 1500 V in corrente continua – Portate di corrente in regime permanente per posa in aria*

CEI-UNEL 35026 *Cavi elettrici isolati con materiale elastomerico o termoplastico per tensioni nominali di 1000 V in corrente alternata e 1500 V in corrente continua. Portate di corrente in regime permanente per posa interrata*

CEI 20-40 *Guida per l'uso di cavi a bassa tensione*

CEI 20-65 *Cavi elettrici isolati con materiale elastomerico, termoplastico e isolante minerale per tensioni nominali non superiori a 1000 V in corrente alternata e 1500 V in corrente continua - Metodi di verifica termica (portata) per cavi raggruppati in fascio contenente conduttori di sezione differente*

CEI 20-67 *Guida per l'uso dei cavi 0,6/1 kV*

CEI 20-91 *Cavi elettrici con isolamento e guaina elastomerici senza alogeni non propaganti la fiamma con tensione nominale non superiore a 1 000 V in corrente alternata e 1 500 V in corrente continua per applicazioni in impianti fotovoltaici*

CEI EN 50086-1 (CEI 23-39) *Sistemi di tubi ed accessori per installazioni elettriche – Parte 1: Prescrizioni generali*

CEI EN 50086-2-4 (CEI 23-46) *Sistemi di canalizzazione per cavi - Sistemi di tubi*

Parte 2-4: Prescrizioni particolari per sistemi di tubi interrati



CEI EN 50262 (CEI 20-57) Pressacavo metrici per installazioni elettriche

CEI EN 60423 (CEI 23-26) Tubi per installazioni elettriche – Diametri esterni dei tubi per installazioni elettriche e filettature per tubi e accessori

CEI EN 61386-1 (CEI 23-80) Sistemi di tubi e accessori per installazioni elettriche Parte 1: Prescrizioni generali

CEI EN 61386-21 (CEI 23-81) Sistemi di tubi e accessori per installazioni elettriche Parte 21: Prescrizioni particolari per sistemi di tubi rigidi e accessori

CEI EN 61386-22 (CEI 23-82) Sistemi di tubi e accessori per installazioni elettriche

Parte 22: Prescrizioni particolari per sistemi di tubi pieghevoli e accessori

CEI EN 61386-23 (CEI 23-83) Sistemi di tubi e accessori per installazioni elettriche

Parte 23: Prescrizioni particolari per sistemi di tubi flessibili e accessori

Conversione della Potenza

CEI 22-2 Convertitori elettronici di potenza per applicazioni industriali e di trazione

CEI EN 60146-1-1 (CEI 22-7) Convertitori a semiconduttori – Prescrizioni generali e convertitori commutati dalla linea – Parte 1-1: Specifiche per le prescrizioni fondamentali

CEI EN 60146-1-3 (CEI 22-8) Convertitori a semiconduttori – Prescrizioni generali e convertitori commutati dalla linea – Parte 1-3: Trasformatori e reattori

CEI UNI EN 45510-2-4 (CEI 22-20) Guida per l'approvvigionamento di apparecchiature destinate a centrali per la produzione di energia elettrica – Parte 2-4:

Apparecchiature elettriche – Convertitori statici di potenza

Scariche atmosferiche e sovratensioni

CEI EN 50164-1 (CEI 81-5) Componenti per la protezione contro i fulmini (LPC) – Parte 1: Prescrizioni per i componenti di connessione

CEI EN 61643-11 (CEI 37-8) Limitatori di sovratensioni di bassa tensione – Parte 11: Limitatori di sovratensioni connessi a sistemi di bassa tensione – Prescrizioni e prove

CEI EN 62305-1 (CEI 81-10/1) Protezione contro i fulmini – Parte 1: Principi generali

CEI EN 62305-2 (CEI 81-10/2) Protezione contro i fulmini – Parte 2: Valutazione del rischio

CEI EN 62305-3 (CEI 81-10/3) Protezione contro i fulmini – Parte 3: Danno materiale alle strutture e pericolo per le persone

CEI EN 62305-4 (CEI 81-10/4) Protezione contro i fulmini – Parte 4: Impianti elettrici ed elettronici nelle strutture

Dispositivi di Potenza

CEI EN 50123 (serie) (CEI 9-26 serie) Applicazioni ferroviarie, tranviarie, filoviarie e metropolitane - Impianti fissi - Apparecchiatura a corrente continua

CEI EN 50178 (CEI 22-15) Apparecchiature elettroniche da utilizzare negli impianti di potenza

CEI EN 60898-1 (CEI 23-3/1) Interruttori automatici per la protezione dalle sovracorrenti per impianti domestici e similari – Parte 1: Interruttori automatici per funzionamento in corrente alternata

CEI EN 60898-2 (CEI 23-3/2) Interruttori automatici per la protezione dalle sovracorrenti per impianti domestici e similari - Parte 2: Interruttori per funzionamento in corrente alternata e in corrente continua

CEI EN 60947-1 (CEI 17-44) Apparecchiature a bassa tensione - Parte 1: Regole generali

CEI EN 60947-2 (CEI 17-5) Apparecchiature a bassa tensione – Parte 2: Interruttori automatici



*CEI EN 60947-4-1 (CEI 17-50) Apparecchiature a bassa tensione – Parte 4-1: Contattori ed avviatori–
Contattori e avviatori elettromeccanici*

Compatibilità elettromagnetica

CEI 110-26 Guida alle norme generiche EMC

*CEI EN 50263 (CEI 95-9) Compatibilità elettromagnetica (EMC) – Norma di prodotto per i relè di misura
e i dispositivi di protezione*

*CEI EN 60555-1 (CEI 77-2) Disturbi nelle reti di alimentazione prodotti da apparecchi elettrodomestici e
da equipaggiamenti elettrici simili – Parte 1: Definizioni*

*CEI EN 61000-2-2 (CEI 110-10) Compatibilità elettromagnetica (EMC) – Parte 2-2: Ambiente – Livelli di
compatibilità per i disturbi condotti in bassa frequenza e la trasmissione dei segnali sulle reti pubbliche
di alimentazione a bassa tensione*

*CEI EN 61000-2-4 (CEI 110-27) Compatibilità elettromagnetica (EMC) – Parte 2-4: Ambiente – Livelli di
compatibilità per disturbi condotti in bassa frequenza negli impianti industriali*

*CEI EN 61000-3-2 (CEI 110-31) Compatibilità elettromagnetica (EMC) – Parte 3-2: Limiti – Limiti per le
emissioni di corrente armonica (apparecchiature con corrente di ingresso 16 A per fase)*

*CEI EN 61000-3-3 (CEI 110-28) Compatibilità elettromagnetica (EMC) – Parte 3-3: Limiti –Limitazione
delle fluttuazioni di tensione e del flicker in sistemi di alimentazione in bassa tensione per
apparecchiature con corrente nominale 16 A e non soggette ad allacciamento su condizione*

*CEI EN 61000-3-12 (CEI 210-81) Compatibilità elettromagnetica (EMC) – Parte 3-12: Limiti - Limiti per le
correnti armoniche prodotte da apparecchiature collegate alla rete pubblica a bassa tensione aventi
correnti di ingresso > 16 A e <= 75 A per fase.*

*CEI EN 61000-6-1 (CEI 210-64) Compatibilità elettromagnetica (EMC) Parte 6-1: Norme generiche -
Immunità per gli ambienti residenziali, commerciali e dell'industria leggera*

*CEI EN 61000-6-2 (CEI 210-54) Compatibilità elettromagnetica (EMC) Parte 6-2: Norme generiche -
Immunità per gli ambienti industriali*

*CEI EN 61000-6-3 (CEI 210-65) Compatibilità elettromagnetica (EMC) Parte 6-3: Norme generiche -
Emissione per gli ambienti residenziali, commerciali e dell'industria leggera*

*CEI EN 61000-6-4 (CEI 210-66) Compatibilità elettromagnetica (EMC) Parte 6-4: Norme generiche -
Emissione per gli ambienti industriali*

Energia solare

*UNI 8477-1 Energia solare – Calcolo degli apporti per applicazioni in edilizia – Valutazione dell'energia
raggiante ricevuta*

UNI EN ISO 9488 Energia solare - Vocabolario

UNI 10349 Riscaldamento e raffrescamento degli edifici – Dati climatici

Sistemi di misura dell'energia elettrica

CEI 13-4 Sistemi di misura dell'energia elettrica - Composizione, precisione e verifica

*CEI EN 62052-11 (CEI 13-42) Apparat per la misura dell'energia elettrica (c.a.) – Prescrizioni generali,
prove e condizioni di prova - Parte 11: Apparato di misura*

*CEI EN 62053-11 (CEI 13-41) Apparat per la misura dell'energia elettrica (c.a.) – Prescrizioni particolari
- Parte 11: Contatori elettromeccanici per energia attiva (classe 0,5, 1 e 2)*

*CEI EN 62053-21 (CEI 13-43) Apparat per la misura dell'energia elettrica (c.a.) – Prescrizioni particolari
- Parte 21: Contatori statici di energia attiva (classe 1 e 2)*



CEI EN 62053-22 (CEI 13-44) Apparatı per la misura dell'energia elettrica (c.a.) – Prescrizioni particolari - Parte 22: Contatori statici per energia attiva (classe 0,2 S e 0,5 S)

CEI EN 50470-1 (CEI 13-52) Apparatı per la misura dell'energia elettrica (c.a.) - Parte 1: Prescrizioni generali, prove e condizioni di prova - Apparato di misura (indici di classe A, B e C)

CEI EN 50470-2 (CEI 13-53) Apparatı per la misura dell'energia elettrica (c.a.) - Parte 2: Prescrizioni particolari - Contatori elettromeccanici per energia attiva (indici di classe A e B)

CEI EN 50470-3 (CEI 13-54) Apparatı per la misura dell'energia elettrica (c.a.) - Parte 3: Prescrizioni particolari - Contatori statici per energia attiva (indici di classe A, B e C)

CEI EN 62059-31-1 (13-56) Apparatı per la misura dell'energia elettrica – Fidatezza Parte 31-1: Prove accelerate di affidabilit  - Temperatura ed umidit  elevate.