



IMPIANTO AGRIVOLTAICO SAS DOMOS

COMUNE DI PORTO TORRES

PROPONENTE

Ferrari Agro Energia s.r.l.

Traversa Bacchileddu, n. 22
07100 SASSARI (SS)

VALUTAZIONE DI IMPATTO AMBIENTALE

CODICE ELABORATO

OGGETTO:
Relazione botanica

VIA-R05

COORDINAMENTO

bm!

Studio Tecnico Dott. Ing Bruno Manca

GRUPPO DI LAVORO S.I.A.

Dott.ssa Geol. Cosima Atzori
Dott. Ing. Fabio Massimo Calderaro
Dott. Giulio Casu
Dott. Arch. Fabrizio Delussu
Dott.ssa Ing. Silvia Exana
Dott.ssa Ing. Ilaria Giovagnorio
Dott. Giovanni Lovigu
Dott. Ing Bruno Manca
Dott. Ing. Luca Salvadori
Dott.ssa Ing. Alessandra Scalas
Dott. Nat. Fabio Schirru
Dott. Nat. Vincenzo Ferri
Dott. Agr. Giuseppe Puggioni

REDATTORE

Dott. Nat. Fabio Schirru

| REV. | DATA | DESCRIZIONE REVISIONE |
|------|--------------|-----------------------|
| 00 | Ottobre 2022 | Prima emissione |

FORMATO

ISO A4 - 297 x 210

SOMMARIO

| | |
|---|----|
| 1. PREMESSA | 3 |
| 1.1. Definizioni | 3 |
| 1.2. Acronimi..... | 7 |
| 2. INQUADRAMENTO DELL'AREA | 9 |
| 2.1. Siti di interesse botanico e <i>loci classici</i> | 9 |
| 2.3. Alberi monumentali | 9 |
| 3. ASPETTI FLORISTICI | 14 |
| 3.1. Conoscenze pregresse | 14 |
| 3.2. Indagini floristiche sul campo..... | 22 |
| 4. ASPETTI VEGETAZIONALI | 29 |
| 4.1. Vegetazione potenziale | 29 |
| 4.2. Vegetazione reale | 31 |
| 4.3. Vegetazione di interesse conservazionistico | 32 |
| 5. INDIVIDUAZIONE DEI POTENZIALI IMPATTI PREVISTI | 42 |
| 5.1. Fase di cantiere..... | 42 |
| 5.1.1. Impatti diretti | 42 |
| 5.1.2. Impatti indiretti | 43 |
| 5.2. Fase di esercizio..... | 45 |
| 5.3. Fase di dismissione | 45 |
| 6. MISURE DI MITIGAZIONE E COMPENSAZIONE | 46 |
| 7. BIBILIGRAFIA | 48 |
| APPENDICE I. Piano di Monitoraggio Ambientale (PMA) | 55 |
| APPENDICE II. Piano di manutenzione e monitoraggio delle opere a verde (Protocollo di gestione delle specie)..... | 68 |
| APPENDICE III. Note metodologiche per la redazione della carta della vegetazione..... | 71 |

1. PREMESSA

La seguente trattazione si prefigge lo scopo di fornire una descrizione della componente floristico-vegetazionale presente nel sito proposto per la realizzazione di un impianto agrivoltaico in territorio comunale di Porto Torres (SS).

L'indagine è stata impostata per l'ottenimento di una caratterizzazione botanica dell'intera area, con particolare approfondimento sui siti direttamente ed indirettamente interessati dalla realizzazione delle opere.

La componente floristica è stata definita preliminarmente sulla base del materiale bibliografico disponibile per il territorio in esame. Si è quindi provveduto allo svolgimento di indagini floristiche sul campo, con lo scopo di ottenere un elenco quanto più esaustivo possibile dei *taxa* di flora vascolare presenti e che potrebbero essere coinvolti in varia misura dalla realizzazione dell'opera, compatibilmente con la limitata durata del periodo di rilevamento rispetto all'intero arco dell'anno.

Per quanto riguarda la componente vegetazionale, i sopralluoghi sul campo hanno permesso di definire i lineamenti generali del paesaggio vegetale e caratterizzare le singole tipologie di vegetazione presenti dal punto di vista fisionomico-strutturale, floristico e sintassonomico.

Il presente lavoro è stato redatto sulla base delle seguenti normative e linee guida:

- Decreto legislativo 3 aprile 2006, n. 152. Norme in materia ambientale;
- D.P.C.M. 27 dicembre 1988. Norme tecniche per la redazione degli studi di impatto ambientale e la formulazione del giudizio di compatibilità di cui all'art. 6, L. 8 luglio 1986, n. 349, adottate ai sensi dell'art. 3 del D.P.C.M. 10 agosto 1988, n. 377. Allegato II: Caratterizzazione ed analisi delle componenti e dei fattori ambientali;
- Deliberazione RAS n. 30/2 del 23.5.2008, Deliberazione n. 59/12 del 29.10.2008. Linee guida per l'individuazione degli impatti potenziali degli impianti fotovoltaici e loro corretto inserimento nel territorio della Regione Autonoma della Sardegna;
- Linee Guida SNPA n. 28/2020. Norme Tecniche per la redazione degli studi di impatto ambientale.

1.1. Definizioni

Nella presente trattazione verranno utilizzare le seguenti definizioni:

| | |
|--------------------|---|
| <i>Albero</i> | Pianta legnosa perenne con fusto nettamente identificabile e privo per un primo tratto di rami, di altezza pari o superiore ai 5 metri (misurata all'altezza del colletto). |
| <i>Alloctona</i> | Entità vegetale rilevata in un'area geografica non rientrante nel proprio areale naturale (contrario di autoctona), secondo quanto riportato in GALASSO et al., 2018. |
| <i>Ante-operam</i> | Prima della realizzazione dell'opera. |

| | |
|------------------------------------|---|
| <i>Antropozoogena</i> | Comunità vegetale generata direttamente dall'uomo o per effetto delle sue attività (es. pascolo). |
| <i>Arbusteto</i> | Formazione vegetale la cui fisionomia è determinata da piante arbustive, che allo stadio maturo non superano generalmente i 5 metri. |
| <i>Area boscata</i> | Vedi "Bosco" |
| <i>Area vasta</i> | Porzione di territorio nella quale si esauriscono gli effetti significativi, diretti e indiretti, dell'intervento con riferimento alla tematica ambientale considerata. |
| <i>Area in esame</i> | Area direttamente interessata dalla realizzazione delle opere (perimetro di cantiere come da allegati progettuali) e un significativo intorno di ampiezza tale da poter comprendere i fenomeni in corso o previsti. |
| <i>Autoctona</i> | Specie indigena, originaria, del territorio considerato, secondo quanto riportato in BARTOLUCCI et al., 2018 |
| <i>Boscaglia</i> | Comunità vegetale costituita da radi alberi bassi, spesso ramosi fin alla base, sopra a vegetazione erbacea e cespugliosa. |
| <i>Bosco</i> | <p>Area forestale con ampiezza minima di 0.5 ha (= 5.000 m²) e larghezza minima di 20 m, caratterizzata da una copertura arborea superiore al 10% determinata da specie capaci di raggiungere un'altezza compresa tra i 2 m ed i 5 m a maturità in situ.</p> <p>[Fonte: FAO per il protocollo FRA (<i>Forest Resources Assessment</i>) 2000 (UN-ECE/FAO, 1997; FAO, 2000) e per l'analoga e più recente indagine FRA2005 (FAO, 2005); Ministero delle Politiche Agricole, Alimentari e Forestali, Corpo Forestale dello Stato - Ispettorato Generale, 2007. Inventario Nazionale delle Foreste e dei Serbatoi Forestali di Carbonio (INFC). Le stime di superficie 2005. CRA – Istituto Sperimentale per l'Assestamento Forestale e per l'Alpicoltura. Trento].</p> <p>NOTE: <u>nel presente documento non viene adottata la definizione di "Bosco" e vegetazione ad esso assibilabile ai sensi della L.R. 8/2016 e del D.L.vo 03/04/2018 n. 34 (se non diversamente specificato).</u></p> |
| <i>Ceduo</i> | Bosco soggetto a taglio periodico degli esemplari arborei la cui ricostituzione è garantita dalle gemme presenti sulle ceppaie, da cui si sviluppano i polloni. |
| <i>Cespuglieto</i> | Copertura vegetale densa costituita da una o più specie non sclerofilliche a portamento arbustivo marcatamente cespitoso di altezza inferiore ai 2 metri. |
| <i>Criptogenica</i> | Specie alloctona di cui si ignora la provenienza e la causa della sua presenza. |
| <i>Di interesse fitogeografico</i> | Pianta o comunità vegetale caratterizzata da rilevanti peculiarità distributive a livello regionale o nazionale. |

| | |
|--|---|
| <i>Direttiva Habitat</i> | Direttiva 92/43/CEE del Consiglio d'Europa del 21 maggio 1992 relativa alla conservazione degli habitat naturali e seminaturali e della flora e della fauna selvatiche. |
| <i>Distretto</i> | Vedi "Territorio in esame" |
| <i>Endemica</i> | Specie con areale circoscritto ad un territorio di estensione limitata. |
| <i>Erbaio</i> | Coltura di erbe foraggiere falciate periodicamente. |
| <i>Esemplare arboreo</i> | Vedi "Albero" |
| <i>Formazione</i> | Termine generico che indica una struttura vegetazionale determinata principalmente dalla fisionomia e dall'organizzazione spaziale delle specie dominanti. |
| <i>Gariga</i> | Formazione vegetale basso-arbustiva a dominanza di camefite o nanofanerofite. |
| <i>Habitat</i> | Ambiente, o insieme di fattori ambientali, in cui si sviluppa una popolazione di specie o una comunità. |
| <i>Habitat d'interesse comunitario</i> | Habitat tutelato ai sensi della Direttiva Habitat (vedi). |
| <i>Habitus</i> | Aspetto e portamento assunto dagli individui appartenenti ad una specie. |
| <i>Igrofila</i> | Specie o comunità che predilige elevate concentrazioni di umidità nel suolo e nell'atmosfera. |
| <i>Invasiva</i> | Specie esotica che si dimostra particolarmente prolifica e competitiva al punto tale da diffondersi velocemente sottraendo spazio alle entità autoctone e modificando la biodiversità locale. Riferimenti: GALASSO et al., 2018). |
| <i>Macchia</i> | Formazione arbustiva densa, caratteristica della regione mediterranea, in cui predominano gli arbusti sempreverdi sclerofillici. |
| <i>Macchia alta</i> | Formazione arbustiva densa, in cui predominano gli arbusti sempreverdi, con altezza media superiore ai 2 metri. |
| <i>Macchia bassa</i> | Formazione arbustiva densa, in cui predominano gli arbusti sempreverdi, con altezza media inferiore ai 2 metri. |
| <i>Macchia-Foresta</i> | Formazione alto-arbustiva o arborescente densa dominata da specie sempreverdi ad habitus arbustivo, arborescente e/o arboreo, con altezza media superiore ai 4 metri. |
| <i>Matorral</i> | Termine spagnolo che definisce le vegetazioni legnose basse (da 0.5 a 2 m circa) e xerofile, più o meno sclerofilliche, delle regioni a clima mediterraneo. |
| <i>Nitrofila</i> | Specie o comunità che predilige i suoli ricchi in sostanze azotate. |

| | |
|--------------------------|--|
| <i>Pascolo</i> | Formazione erbacea naturale utilizzata per l'alimentazione in loco degli erbivori domestici. |
| <i>Pascolo arborato</i> | Prateria o prato alberato caratterizzato da una densità arborea compresa tra i 40 ed i 120 esemplari arborei per ettaro appartenenti al genere <i>Quercus</i> . |
| <i>Policormico</i> | Esemplare arboreo con più fusti che si dipartono da un medesimo ceppo. |
| <i>Post-operam</i> | Dopo la realizzazione dell'opera (alla chiusura del cantiere) |
| <i>Prateria</i> | Formazione dominata da piante erbacee perenni, generalmente cespitose. |
| <i>Prato</i> | Coltura di erbe foraggere o comunità erbacee spontanee falciate periodicamente. |
| <i>Prato-pascolo</i> | Coltura di erbe foraggere utilizzata per l'alimentazione in loco degli erbivori domestici. |
| <i>Ruderale</i> | Specie o comunità che tollera o predilige gli ambienti disturbati dalle attività umane, le quali modificano la struttura e il chimismo del suolo favorendo le specie più generaliste e opportuniste. |
| <i>Sclerofilla</i> | Pianta le cui foglie presentano adattamenti particolari nella struttura e densità cellulare che la rendono sensibilmente rigida. Trattasi di adattamenti legati generalmente all'aridità. |
| <i>Seminaturale</i> | Vegetazione che ha subito in qualche misura gli effetti del disturbo antropico, ma che conserva molte specie spontanee. |
| <i>Siepe</i> | Formazione lineare di arbusti di origine naturale o artificiale. |
| <i>Sinantropica</i> | Specie o comunità vegetale che si rinvergono in ambiti alterati da una persistente attività umana. |
| <i>Sito</i> | Vedi "Area in esame" |
| <i>Stagno temporaneo</i> | Depressione che contiene acqua solo nelle stagioni piovose e che si dissecca nel resto dell'anno. NOTE: nel presente documento non viene adottata la definizione di "Stagno temporaneo" ai sensi della Dir. 92/43/CEE (se non diversamente specificato). |
| <i>Subendemica</i> | Quasi endemica, dicesi di pianta che vegeta anche in zone limitate, al margine del loro tipico areale. |
| <i>Subnitrofilo</i> | Specie o comunità che predilige i suoli moderatamente ricchi in sostanze azotate. |
| <i>Sughereta</i> | Soprassuolo forestale costituito in prevalenza da piante da quercia di sughero (<i>Quercus suber</i>) di qualsiasi età e sviluppo che presentino almeno uno dei seguenti requisiti: a) siano costituiti da piante da sughero, già demaschiate o meno, la cui copertura, effettuata dalle chiome, interessi più del 40 per cento della superficie sulla quale il |

| | |
|----------------------------|---|
| | <p>popolamento vegeta e sia presente e diffusa rinnovazione in qualsiasi stadio di accrescimento;</p> <p>b) siano costituiti da soprassuoli forestali misti nei quali la quercia da sughero rappresenti più del 50 per cento della copertura totale del soprassuolo forestale;</p> <p>c) siano costituiti da ceppaie di quercia da sughero, degradate da azioni antropiche nei quali la densità media delle ceppaie non sia inferiore a 200 per ettaro;</p> <p>d) siano costituiti da soprassuoli forestali in cui siano presenti semenzali o giovani soggetti, naturali o di introduzione artificiale, in numero non inferiore a 600 per ettaro.</p> <p>FONTE: Articolo 9 della L.R. 4/94 "Disciplina e provvidenze a favore della sughericoltura"</p> |
| <i>Taxa</i> | Gruppo tassonomico di rango specifico o inferiore (subspecie, varietà, ibrido). |
| <i>Taxon</i> | Plurale di <i>Taxa</i> (vedi). |
| <i>Territorio in esame</i> | Area compresa all'interno di un'area buffer di 5 km dall'Area in esame |

1.2. Acronimi

Nel presente documento verranno utilizzati i seguenti acronimi:

| | | | |
|--------------|---|--------------|-----------------|
| <i>s.l.m</i> | Sopra il livello del mare | <i>H</i> | Emicriptofita |
| <i>RAS</i> | Regione Autonoma della Sardegna | <i>Ch</i> | Camefita |
| <i>pSIC</i> | Proposto Sito di Interesse Comunitario istituito ai sensi della Dir. 92/43/CEE | <i>G</i> | Geofita |
| <i>SIC</i> | Sito di Interesse Comunitario istituito ai sensi della Dir. 92/43/CEE | <i>P</i> | Fanerofita |
| <i>ZSC</i> | Zona Speciale di Conservazione istituita ai sensi della Dir. 92/43/CEE | <i>NP</i> | Nano-Fanerofita |
| <i>IPAs</i> | Aree Importanti per le Piante | <i>I</i> | Idrofita |
| <i>l.c.</i> | Localmente citato | <i>He</i> | Elofita |
| <i>SSE</i> | Sottostazione elettrica; Stazione elettrica utente | <i>suffr</i> | Suffruticosa |
| <i>SE</i> | Stazione elettrica condivisa | <i>frut</i> | Fruticosa |
| <i>ISPRA</i> | Istituto Superiore per la Protezione e la Ricerca Ambientale | <i>pulv</i> | Pulvinata |
| <i>PFR</i> | Piano Forestale Ambientale Regionale della Sardegna approvato con Delibera 53/9 del 27.12.2007. | <i>ros</i> | Rosulata |
| <i>gr.</i> | Gruppo tassonomico | <i>bienn</i> | Bienne |

| | | | |
|----------------------|--|---------------|--------------------------|
| <i>Subsp.</i> | Sottospecie | | |
| <i>Sp. pl.; spp.</i> | Specie plurime | <i>scap</i> | Scaposa |
| <i>PSR</i> | <i>Policy Species Richness</i> | <i>caesp</i> | Cespugliosa |
| <i>ESR</i> | <i>Exclusive Species Richness</i> | <i>scand</i> | Scandente |
| <i>C.I.T.E.S.</i> | <i>Convention on International Trade of Endangered Species</i> | <i>G bulb</i> | Bulbosa |
| <i>IUCN</i> | <i>International Union for Conservation of Nature</i> | <i>G rhiz</i> | Rizomatosa |
| <i>GIS</i> | <i>Geographic Information System</i> | <i>G rad</i> | Geofita radicigemmata |
| <i>D.B.H</i> | <i>Diameter at Breast Height – Diametro a petto d'uomo</i> (altezza di 1,3 m) | <i>P scap</i> | Fanerofita arborea |
| <i>Avv.</i> | Avventizia | <i>lian</i> | Lianosa |
| <i>EUNIS</i> | <i>EUropean Nature Information System</i> | <i>succ</i> | Succulenta |
| <i>PPR</i> | Piano Paesaggistico Regionale della Sardegna 2006 | <i>ep</i> | Epifita |
| <i>All.</i> | Allegato | <i>rept</i> | Reptante |
| <i>P.M.A.</i> | Piano di Monitoraggio Ambientale | <i>l rad</i> | Idrofita radicante |
| <i>U.O.</i> | Unità Omogenea | <i>nat</i> | Natante |
| <i>T</i> | Terofita | <i>par</i> | Parassita |

2. INQUADRAMENTO DELL'AREA

L'opera in esame ricade all'interno del distretto della Nurra, in territorio comunale di Porto Torres (SS), nella Sardegna nord-occidentale. La quota massima e minima del sito di realizzazione dell'impianto è pari rispettivamente a circa 56 e 39 m s.l.m., mentre la distanza minima dal mare è pari a circa 3,7 km.

Secondo la Carta Geologica della Sardegna (CARMIGNANI et al., 2008) il sito di realizzazione dell'impianto è caratterizzato da litologie sedimentarie carbonatiche mesozoiche, rappresentate da marne grigio-giallognole con subordinati calcari marnosi risalenti al Triassico superiore. In misura minore, si riscontrano inoltre coltri eluvio-colluviali oloceniche.

Per quanto riguarda gli aspetti bioclimatici, secondo la Carta Bioclimatica della Sardegna (RAS, 2014) il sito è caratterizzato da un macrobioclima Mediterraneo, bioclima Mediterraneo Pluvistagionale-Oceanico, e ricade in piano bioclimatico Mesomediterraneo inferiore, secco superiore, euoceanico forte.

Dal punto di vista biogeografico, secondo la classificazione proposta da ARRIGONI (1983a), l'area in esame ricade all'interno della Regione mediterranea, Sottoregione occidentale, Dominio sardo-corso (tirrenico), Settore sardo, Sottosectore costiero e collinare, Distretto nord-occidentale (Figura 3). Secondo la classificazione biogeografica proposta da FENU et al. (2014), il sito in esame ricade nel settore Campidanese-Turritano, sottosectore Nurrense (Figura 2).

2.1. Siti di interesse botanico e *loci classici*

Il sito interessato dalla realizzazione dell'opera non ricade all'interno di siti di interesse comunitario (pSIC, SIC, ZSC) ai sensi della Dir. 92/43/CEE "Habitat", *Aree di interesse botanico e fitogeografico* ex art. 143 PPR¹ ed *Aree Importanti per le Piante* (IPAs) (BLASI et al., 2010). Il sito ricade a poca distanza dall'Area di interesse botanico per la salvaguardia della biodiversità floristica della Sardegna (CAMARDA, 1995) denominata "Monte Forte-Campo Calvaggiu", riconosciuta tale per la presenza di *"residui di macchia-foresta; cedui di leccio; boscaglie termoxerofile e macchie di sclerofille sempreverdi più o meno evolute; garighe di diversa composizione floristica; vegetazione rupestre; reperti paleobotanici; unica località in Sardegna di Teline linifolia"* (CAMARDA, l.c).

2.3. Alberi monumentali

Sulla base dei più recenti elenchi ministeriali², il sito di realizzazione dell'opera non risulta interessato dalla presenza di alberi monumentali ai sensi della Legge n. 10/2013 e del Decreto 23 ottobre 2014. All'interno delle aree interessate dalla realizzazione delle opere non si riscontra inoltre la presenza di ulteriori esemplari arborei monumentali non istituiti (CAMARDA, 2020).

¹ PPR Assetto Ambientale - Beni paesaggistici ex art. 143 D.Lgs 42/04 e succ. mod.

² Elenco degli alberi monumentali d'Italia aggiornato al 26/07/2022 (quinto aggiornamento. D.M. n. 330598 del 26/07/2022)



Figura 1 – Inquadramento territoriale. In rosso: perimetro impianto



Figura 2 - Inquadramento dell'area in esame (poligono rosso) su mappa dei Settori (a) e Sottosettori (b) biogeografici della Sardegna.
Fonte: FENU et al. (2014)

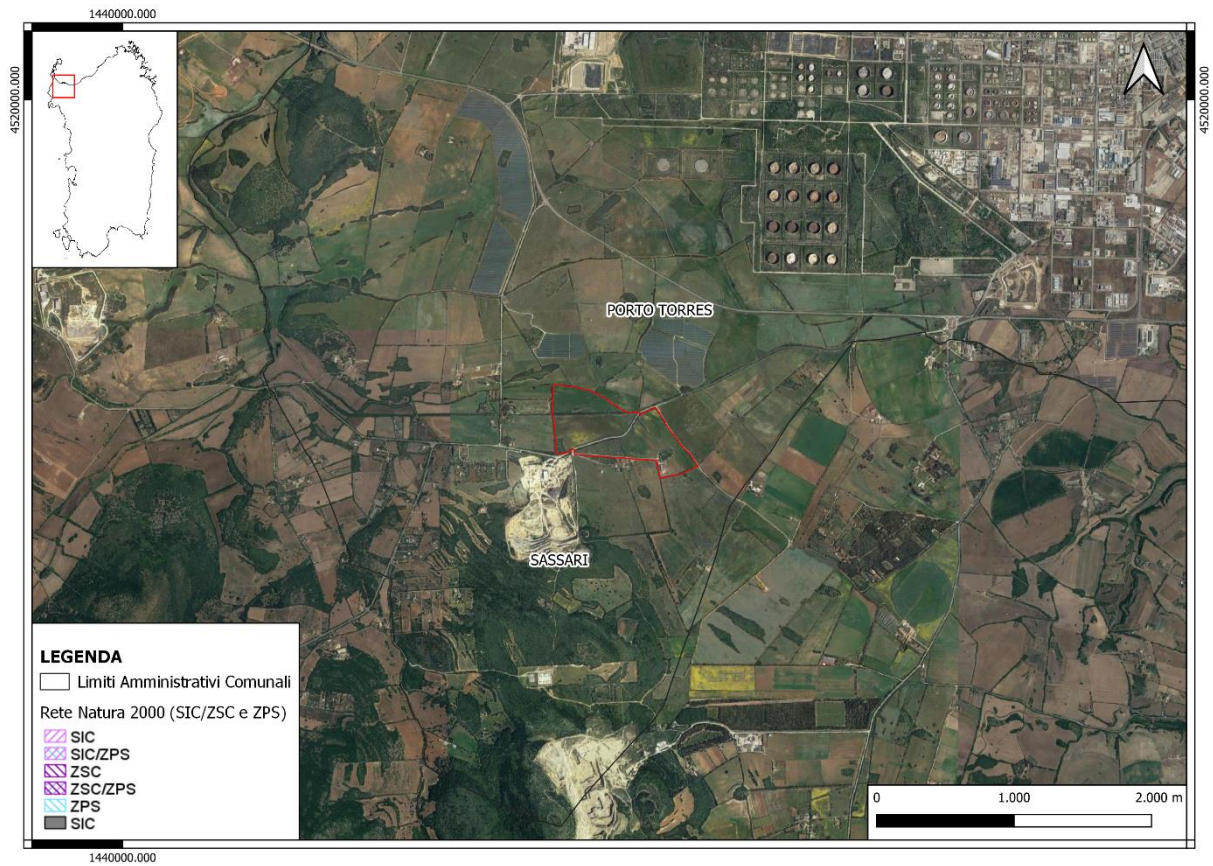

Figura 3 - Inquadramento dell'area in esame (poligono rosso) su mappa dei Territori floristici della Sardegna (a) (ARRIGONI, 1983a) e dei Distretti Forestali secondo il PFR (b)

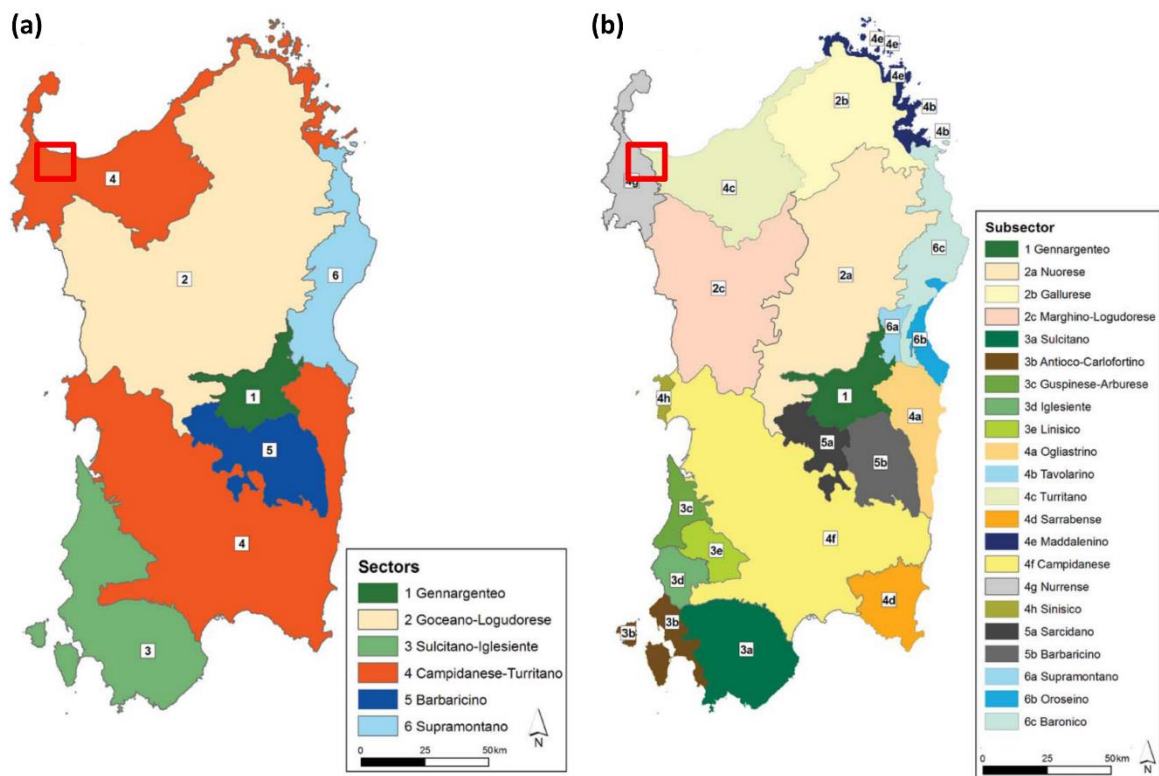

Figura 4 – Layout progettuale (in rosso) su carta del Valore Ecologico. Fonte: ISPRA (CAPOGROSSI et al., 2013)

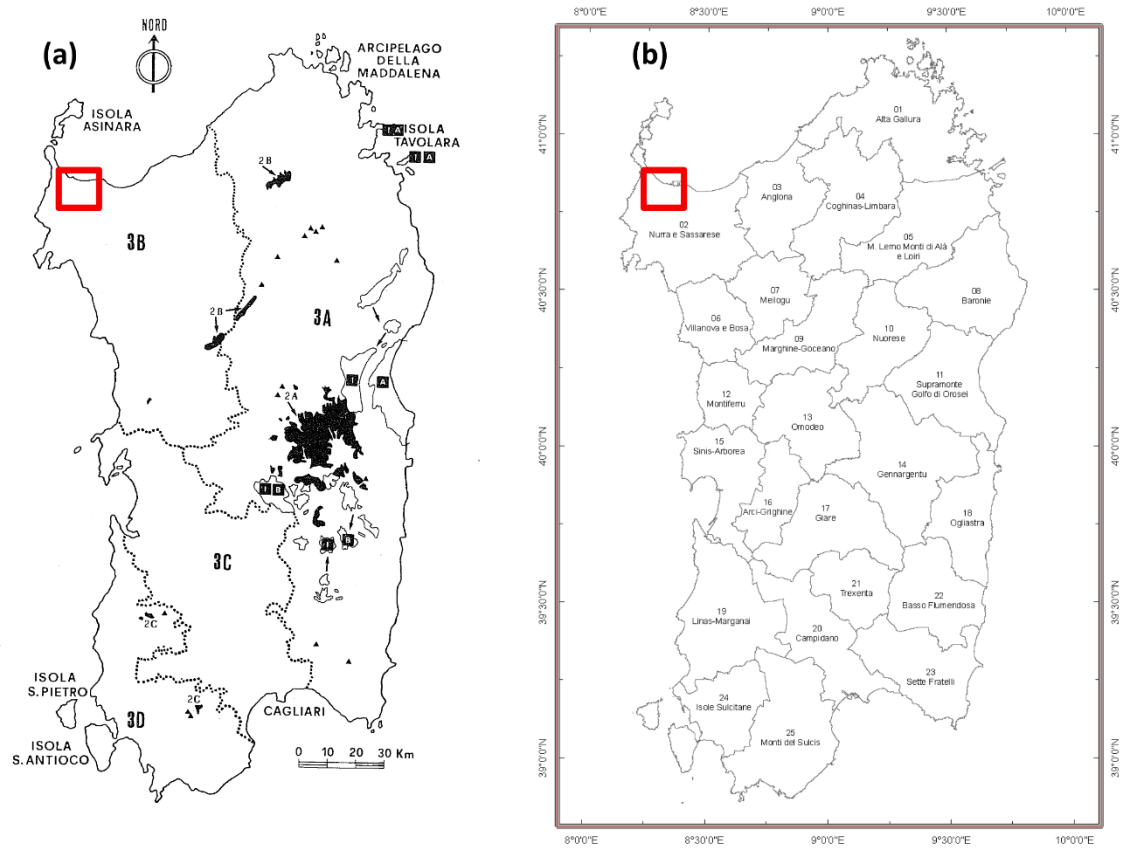

Figura 5 - Layout progettuale (in rosso) su carta della Sensibilità Ecologica. Fonte: ISPRA (CAPOGROSSI et al., 2013)

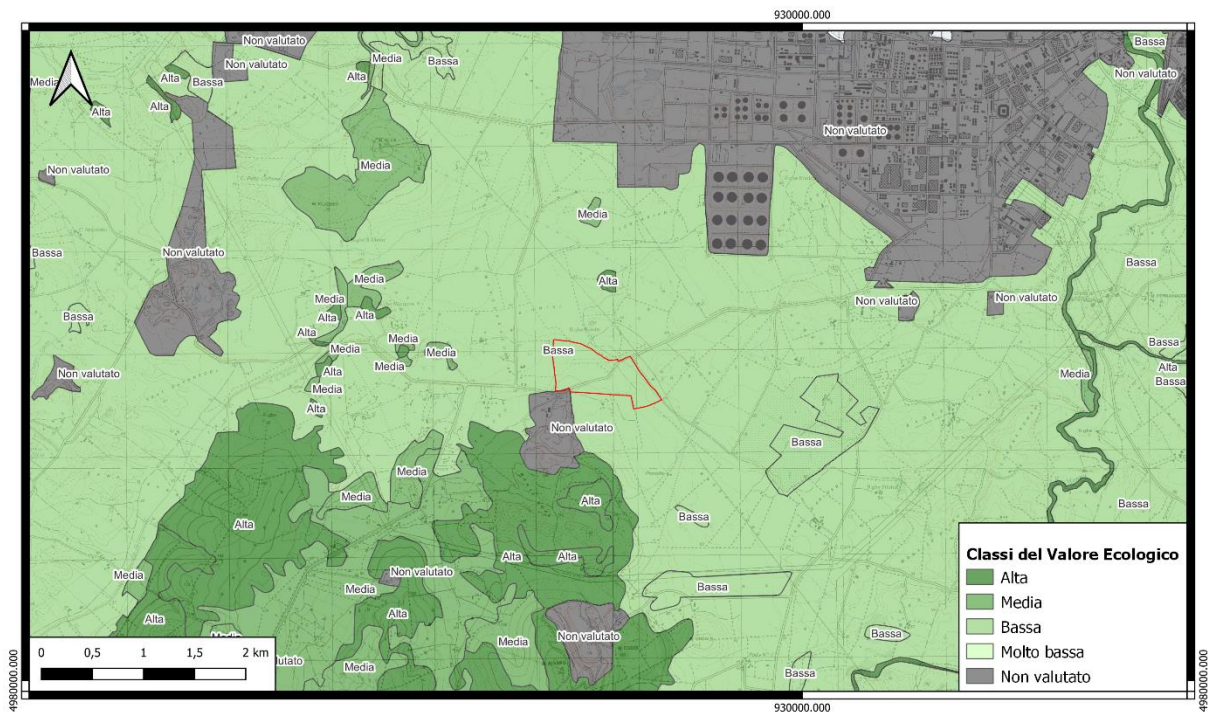

Figura 6 - Layout progettuale (in rosso) su carta della Pressione Antropica. Fonte: ISPRA (CAPOGROSSI et al., 2013)

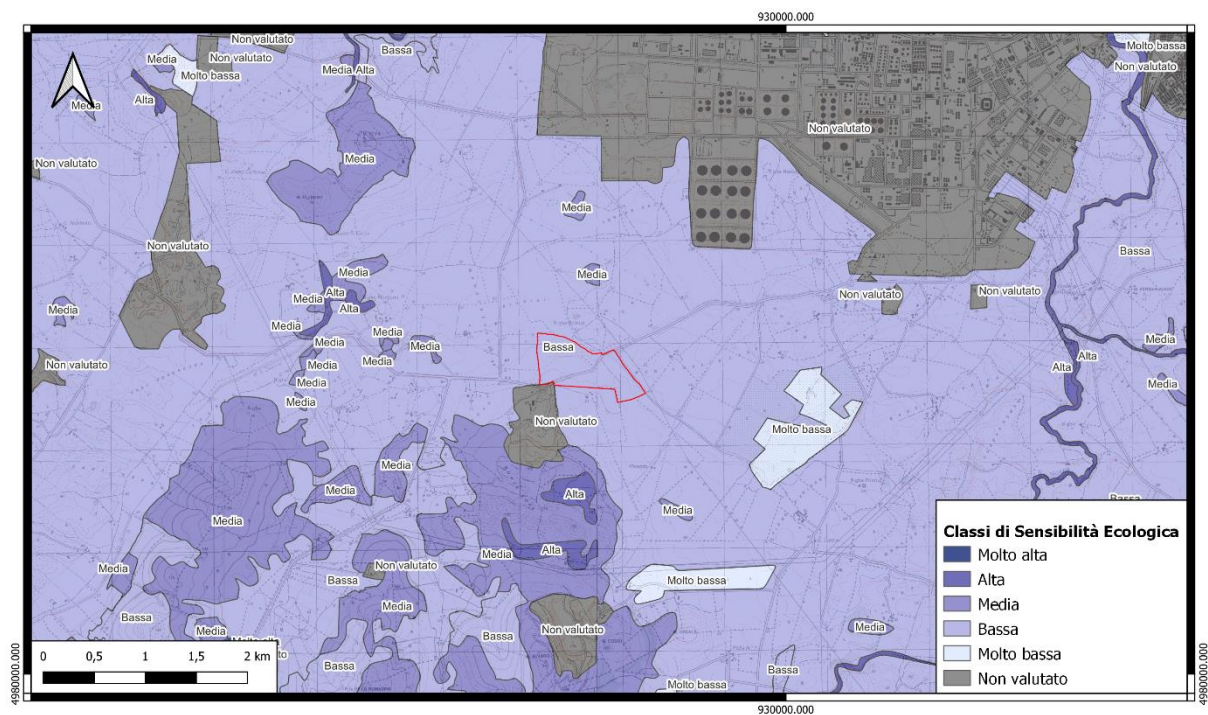

Figura 7 - Layout progettuale (in rosso) su carta della Fragilità Ambientale. Fonte: ISPRA (CAPOGROSSI et al., 2013)

3. ASPETTI FLORISTICI

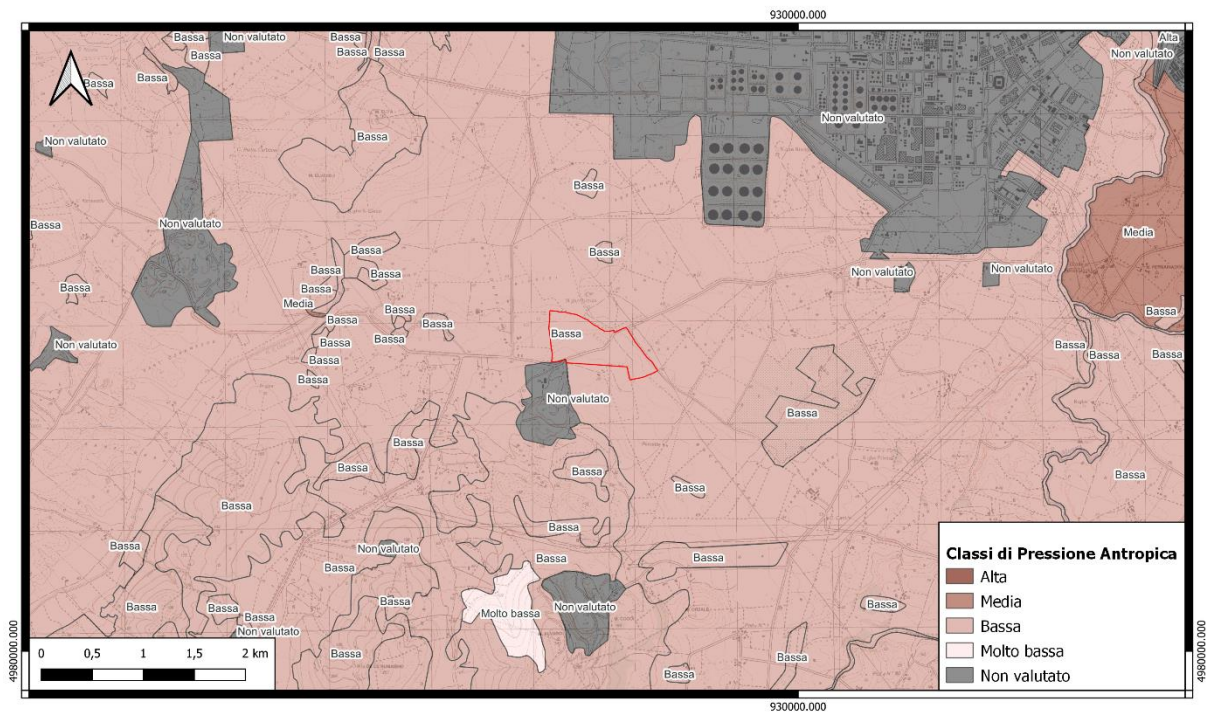
3.1. Conoscenze pregresse

Le conoscenze floristiche del distretto della Nurra e del Sassarese si devono ai contributi di diversi autori nel corso degli ultimi tre secoli, dalle prime erborizzazioni del MORIS (1837-1859), ai successivi lavori di DESOLE (1944, 1956, 1959a, 1959b), VALSECCHI (1964, 1966, 1976, 1989) e diversi contributi d'erbario depositati principalmente presso l'erbario dell'Università di Sassari e riportati in BAGELLA et al., 2019. Ulteriori segnalazioni floristiche per il distretto della Nurra si devono agli studi fitosociologici di MOLINIER & MOLINIER (1955), CORRIAS et al. (1983), BIONDI et al., (1988, 1989 e 1990, 2001, 2002), FILIGHEDDU et al., 1999, mentre a BAGELLA & URBANI (2006) si devono le conoscenze della flora delle litologie sedimentarie oligo-mioceniche del Sassarese.

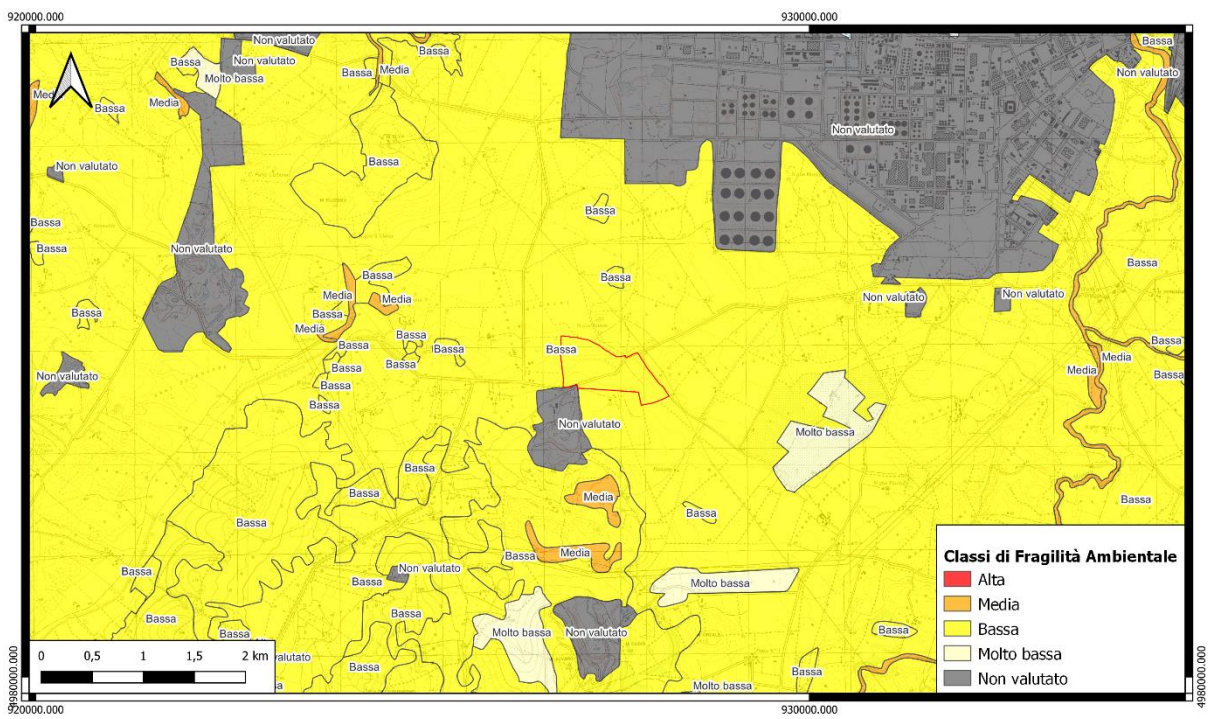
Il Piano Forestale Regionale (PFR) del Distretto n. 02 "Nurra e Sassarese" (FILIGHEDDU et al., 2007) segnala, per il sub distretto 2b – "Sub-distretto sedimentario mesozoico", la presenza delle seguenti "Specie inserite nell'All. II della Direttiva 43/92/CEE".

- *Anchusa crispa* Viv. subsp. *crispa** → Specie psammofila, presente su sabbie sciolte o parzialmente consolidate, retrostanti la linea di battigia, preferibilmente nel versante continentale delle dune al contatto con zone umide retrodunali (PISANU et al., 2013).
- *Centaurea horrida* Badarò* → Specie eliofila, xerofila e alotollerante, colonizza substrati di diversa natura (calcarei, graniti e metamorfiti) in aree costiere fino a circa 280 m s.l.m. (PISANU et al., 2009).
- *Linaria flava* (Poiret) Desf. subsp. *sardoa* (Sommier) A. Terracc. → *Taxon* psammofilo, eliofilo e xerofilo. si rinviene prevalentemente su sabbie costiere di natura silicea, a basso contenuto in carbonati e chimismo acido o subacido, dal livello del mare fino a circa 200 m di quota (PINNA et al., 2012).

Per via dell'incompatibilità dell'habitat di crescita, può essere esclusa la presenza anche potenziale delle sopraindicate specie nei siti di realizzazione delle opere.

Il PFR indica inoltre, per il sub distretto 2b, la presenza delle seguenti "Altre specie di importanza conservazionistica (endemiche e/o di interesse fitogeografico*)":

Anchusa sardoa (Illario) Selvi et Bigazzi; **Anthyllis barba-jovis* L.; *Astragalus terracciano* Vals.; *Dianthus ichnusae* Bacch., Brullo, Casti et Giusso; *Erodium corsicum* Léman in Lam. Et DC.; *Galium schmidii* Arrigoni; *Genista sardoa* Vals.; *Limonium acutifolium* (Reichenb.) Salmon; *Limonium nymphaeum* Erben; *Ophrys sphegodes* Miller subsp. *praecox* Corrias; *Scrophularia ramosissima* Loisel.; *Seseli praecox* (Gamisans) Gamisans; **Viola arborescens* L.

Tabella 1 - Specie di flora vascolare di interesse comunitario (Dir. 92/43/CEE) indicate dal PFR per il distretto 02 – Nurra e Sassarese, sub-distretto 2b “Sedimentario mesozoico” (Fonte: FILIGHEDDU et al., 2007)

| n. | Taxon | Forma biologica | Status di protezione e conservazione | | | | | | IUCN 2022 ⁵ status globale | Lista Rossa MITE ⁶ | Convenzione di Berna | Endemismo ³ | | | | Di interesse Fitogeografico ⁴ |
|----|--|-----------------|--------------------------------------|-------------|------------|-------------|--------------------------|------------------------------|---------------------------------------|-------------------------------|----------------------|------------------------|-------------------|---|--|--|
| | | | Dir. 92/43/CEE | | | | Esclusivo della Sardegna | Non esclusivo della Sardegna | | | | Subendemica | Endemica italiana | | | |
| | | | Allegato II | Allegato IV | Allegato V | Prioritaria | | | | | | | | | | |
| 1. | <i>Anchusa crispa</i> Viv. subsp. <i>crispa</i> | H bienn | • | • | | X | EN | | • | | • | | | | | |
| 2. | <i>Centaurea horrida</i> Badarò | Ch frut | • | • | | X | EN | | • | • | | | • | X | | |
| 3. | <i>Linaria flava</i> (Poir.) Desf. subsp. <i>sardoa</i> (Sommier) A.Terracc. | T scap | • | • | | | NT | | • | | • | | | | | |

Tabella 2 – Specie floristiche legnose e semi-legnose perenni indicate come “Altre specie di importanza conservazionistica (endemiche e/o di interesse fitogeografico*)” dal PFR per il distretto 02 – Nurra e Sassarese, sub-distretto 2b “Sedimentario mesozoico” (Fonte: FILIGHEDDU et al., 2007).

| n. | Taxon | Forma biologica | Status di protezione e conservazione | | | | | | IUCN 2022 status globale | Lista Rossa MITE | Convenzione di Berna | Endemismo | | | | Di interesse Fitogeografico |
|----|---|-----------------|--------------------------------------|-------------|------------|-------------|--------------------------|------------------------------|--------------------------|------------------|----------------------|-------------|-------------------|---|---|-----------------------------|
| | | | Dir. 92/43/CEE | | | | Esclusivo della Sardegna | Non esclusivo della Sardegna | | | | Subendemica | Endemica italiana | | | |
| | | | Allegato II | Allegato IV | Allegato V | Prioritaria | | | | | | | | | | |
| 1. | <i>Anthyllis barba-jovis</i> L. | P caesp | | | | | | | | | | | | | X | |
| 2. | <i>Astragalus terraccianoi</i> Vals. | NP | | | | | | EN | | | • | | | | | |
| 3. | <i>Dianthus insularis</i> Bacch., Brullo, Casti & Giusso | Ch suffr | | | | | | EN | | | • | | | • | | |
| 4. | <i>Erodium corsicum</i> Léman | Ch suffr | | | | | | LC | | | • | | | | | |
| 5. | <i>Galium schmidii</i> Arrigoni | Ch suffr | | | | | | LC | | | • | | | • | | |
| 6. | <i>Genista sardoa</i> Vals. | NP | | | | | EN | EN | | | • | | | • | | |
| 7. | <i>Limonium acutifolium</i> (Rchb.) Salmon subsp. <i>acutifolium</i> | Ch suffr | | | | | | LC | | | • | | | • | | |
| 8. | <i>Limonium acutifolium</i> (Rchb.) Salmon subsp. <i>nymphaeum</i> (Erben) Arrigoni | Ch suffr | | | | | | LC | | | • | | | • | | |
| 9. | <i>Scrophularia ramosissima</i> Loisel. | Ch suffr | | | | | | NT | | | | | • | | • | |

³ FOIS et al., 2022

⁴ Regione autonoma della Sardegna, Piano Paesaggistico Regionale, All. C: Glossario e dizionario, Specie rare e di interesse fitogeografico (pagg. 165-167); X = specie di interesse fitogeografico secondo le Schede di Distretto del Piano Forestale Regionale (PFR).

⁵ IUCN. 2022. The IUCN Red List of Threatened Species v. 2022-01. <http://www.iucnredlist.org>.

⁶ ROSSI et al, 2020

| n. | Taxon | Forma biologica | Status di protezione e conservazione | | | | | | IUCN 2022 status globale | Lista Rossa MITE | Convenzione di Berna | Endemismo | | | | Di interesse Fitogeografico | |
|-----|--|-----------------|--------------------------------------|-------------|------------|-------------|--------------------------|------------------------------|--------------------------|------------------|----------------------|-------------|-------------------|---|--|-----------------------------|---|
| | | | Dir. 92/43/CEE | | | | Esclusivo della Sardegna | Non esclusivo della Sardegna | | | | Subendemica | Endemica italiana | | | | |
| | | | Allegato II | Allegato IV | Allegato V | Prioritaria | | | | | | | | | | | |
| 10. | <i>Seseli praecox</i> (Gamisans) Gamisans | Ch scap | | | | | | | LC | | | | | • | | | |
| 11. | <i>Viola arborescens</i> L. | Ch suffr | | | | | | | EN | | | | | | | | X |

Tabella 3 - Specie floristiche erbacee perenni (emicriptofite) indicate come “Altre specie di importanza conservazionistica (endemiche e/o di interesse fitogeografico*)” dal PFR per il distretto 02 – Nurra e Sassarese, sub-distretto 2b “Sedimentario mesozoico” (Fonte: FILIGHEDDU et al., 2007).

| n. | Taxon | Forma biologica | Status di protezione e conservazione | | | | | | IUCN 2022 status globale | Lista Rossa MITE | Convenzione di Berna | Endemismo | | | | Di interesse Fitogeografico | |
|----|---|-----------------|--------------------------------------|-------------|------------|-------------|--------------------------|------------------------------|--------------------------|------------------|----------------------|-------------|-------------------|--|--|-----------------------------|--|
| | | | Dir. 92/43/CEE | | | | Esclusivo della Sardegna | Non esclusivo della Sardegna | | | | Subendemica | Endemica italiana | | | | |
| | | | Allegato II | Allegato IV | Allegato V | Prioritaria | | | | | | | | | | | |
| 1. | <i>Anchusa sardoa</i> (Illario) Selvi & Bigazzi | H scap | | | | | | | | | | • | | | | • | |

Tabella 4 - Specie floristiche erbacee annue, bienni e geofitiche indicate come “Altre specie di importanza conservazionistica (endemiche e/o di interesse fitogeografico*)” dal PFR per il distretto 02 – Nurra e Sassarese, sub-distretto 2b “Sedimentario mesozoico” (Fonte: FILIGHEDDU et al., 2007).

| n. | Taxon | Forma biologica | Status di protezione e conservazione | | | | | | IUCN 2022 status globale | Lista Rossa MITE | Convenzione di Berna | Endemismo | | | | Di interesse Fitogeografico | |
|----|---|-----------------|--------------------------------------|-------------|------------|-------------|--------------------------|------------------------------|--------------------------|------------------|----------------------|-------------|-------------------|--|--|-----------------------------|--|
| | | | Dir. 92/43/CEE | | | | Esclusivo della Sardegna | Non esclusivo della Sardegna | | | | Subendemica | Endemica italiana | | | | |
| | | | Allegato II | Allegato IV | Allegato V | Prioritaria | | | | | | | | | | | |
| 1. | <i>Ophrys sphegodes</i> subsp. <i>praecox</i> Corrias | G bulb | | | | | | | LC | | | | • | | | | |

Tabella 5 – Specie floristiche legnose e semi-legnose perenni indicatrici del Settore Campidanese-Turritano (Fonte: FENU et al., 2014).

| n. | Taxon | Forma biologica | Status di protezione e conservazione | | | | | IUCN 2022 status globale | Lista Rossa MITE | Convenzione di Berna | Endemismo | | | | Di interesse Fitogeografico |
|----|-------------------------------|-----------------|--------------------------------------|-------------|------------|-------------|--------------------------|--------------------------|------------------|----------------------|------------------------------|-------------|-------------------|--|-----------------------------|
| | | | Dir. 92/43/CEE | | | | Esclusivo della Sardegna | | | | Non esclusivo della Sardegna | Subendemica | Endemica italiana | | |
| | | | Allegato II | Allegato IV | Allegato V | Prioritaria | | | | | | | | | |
| 1. | <i>Erodium corsicum</i> Léman | Ch suffr | | | | | | LC | | | ● | | | | |

Tabella 6 – Specie floristiche legnose e semi-legnose perenni esclusive del Sottosettore Nurrese (Fonte: FENU et al., 2014).

| n. | Taxon | Forma biologica | Status di protezione e conservazione | | | | | IUCN 2022 ⁹ status globale | Lista Rossa MITE ¹⁰ | Convenzione di Berna | Endemismo ⁷ | | | | Di interesse Fitogeografico ⁸ |
|----|---|-----------------|--------------------------------------|-------------|------------|-------------|--------------------------|---------------------------------------|--------------------------------|----------------------|------------------------------|-------------|-------------------|--|--|
| | | | Dir. 92/43/CEE | | | | Esclusivo della Sardegna | | | | Non esclusivo della Sardegna | Subendemica | Endemica italiana | | |
| | | | Allegato II | Allegato IV | Allegato V | Prioritaria | | | | | | | | | |
| 1. | <i>Limonium acutifolium</i> (Rchb.) Salmon subsp. <i>nymphaeum</i> (Erben) Arrigoni | Ch suffr | | | | | | LC | | | ● | | ● | | |

Tabella 7 – Specie floristiche erbacee perenni (emicriptofite) esclusive del Sottosettore Nurrese (Fonte: FENU et al., 2014).

| n. | Taxon | Forma biologica | Status di protezione e conservazione | | | | | IUCN 2022 status globale | Lista Rossa MITE | Convenzione di Berna | Endemismo | | | | Di interesse Fitogeografico |
|----|--|-----------------|--------------------------------------|-------------|------------|-------------|--------------------------|--------------------------|------------------|----------------------|------------------------------|-------------|-------------------|--|-----------------------------|
| | | | Dir. 92/43/CEE | | | | Esclusivo della Sardegna | | | | Non esclusivo della Sardegna | Subendemica | Endemica italiana | | |
| | | | Allegato II | Allegato IV | Allegato V | Prioritaria | | | | | | | | | |
| 1. | <i>Anchusa sardoa</i> (Illario) Selvi & Bigazzi | H scap | | | | | | | | | ● | | ● | | |
| 2. | <i>Silene ichnusa</i> Brullo, De Marco & De Marco f. | H ros | | | | | NT | | | | ● | | ● | | |

⁷ FOIS et al., 2022

⁸ Regione autonoma della Sardegna, Piano Paesaggistico Regionale, All. C: Glossario e dizionario, Specie rare e di interesse fitogeografico (pagg. 165-167); X = specie di interesse fitogeografico secondo le Schede di Distretto del Piano Forestale Regionale (PFR).

⁹ IUCN. 2022. The IUCN Red List of Threatened Species v. 2022-01. <http://www.iucnredlist.org>.

¹⁰ ROSSI et al, 2020

Tabella 8 – Specie floristiche legnose e semi-legnose perenni differenziali del Sottosettore Nurrense (Fonte: FENU et al., 2014).

| n. | Taxon | Forma biologica | Status di protezione e conservazione | | | | | | IUCN 2022 status globale | Lista Rossa MITE | Convenzione di Berna | Endemismo | | | | Di interesse Fitogeografico | |
|----|---|-----------------|--------------------------------------|-------------|------------|-------------|--------------------------|------------------|--------------------------|------------------|----------------------|----------------------|--------------------------|------------------------------|-------------|-----------------------------|-------------------|
| | | | Dir. 92/43/CEE | | | | IUCN 2022 status globale | Lista Rossa MITE | | | | Convenzione di Berna | Esclusivo della Sardegna | Non esclusivo della Sardegna | Subendemica | | Endemica italiana |
| | | | Allegato II | Allegato IV | Allegato V | Prioritaria | | | | | | | | | | | |
| 1. | <i>Centaurea horrida</i> Badarò | Ch frut | • | • | | X | EN | | | • | • | | | • | X | | |
| 2. | <i>Genista sardoa</i> Vals. | NP | | | | | EN | EN | | | • | | | • | | | |
| 3. | <i>Limonium laetum</i> (Nyman) Pignatti | Ch suffr | | | | | | LC | | | • | | | • | | | |

Tabella 9 – Specie floristiche erbacee annue, bienni e geofitiche differenziali del Sottosettore Nurrense (Fonte: FENU et al., 2014).

| n. | Taxon | Forma biologica | Status di protezione e conservazione | | | | | | IUCN 2022 status globale | Lista Rossa MITE | Convenzione di Berna | Endemismo | | | | Di interesse Fitogeografico | |
|----|---|-----------------|--------------------------------------|-------------|------------|-------------|--------------------------|------------------|--------------------------|------------------|----------------------|----------------------|--------------------------|------------------------------|-------------|-----------------------------|-------------------|
| | | | Dir. 92/43/CEE | | | | IUCN 2022 status globale | Lista Rossa MITE | | | | Convenzione di Berna | Esclusivo della Sardegna | Non esclusivo della Sardegna | Subendemica | | Endemica italiana |
| | | | Allegato II | Allegato IV | Allegato V | Prioritaria | | | | | | | | | | | |
| 1. | <i>Orobanche australis</i> Moris ex Bertol. | T par | | | | | | DD | | | • | | | • | | | |

Anche in questo caso, la profonda differenza ambientale ed ecologica che intercorre tra il sito in esame e l'habitat di crescita di buona parte delle sopraindicate specie di interesse permette di ritenere quantomeno poco probabile la presenza anche potenziale di tali entità floristiche all'interno dei siti interessati dalla realizzazione delle opere, ad eccezione di *Ophrys sphegodes* Miller subsp. *praecox* Corrias (= *Ophrys panormitana* (Tod.) Soó), orchidea ampiamente diffusa nel distretto, anche in contesti di scarsa naturalità.



Figura 8 - Inquadramento dell'area in esame (poligono rosso) su carta della distribuzione della ricchezza in (a) Policy Species (PSR) e (b) Specie esclusive (ESR) in Sardegna su griglia con celle $5 \times 5 \text{ km}^2$ (Fonte: FENU et al., 2015).

Per quanto riguarda la specifica area in esame, sono state reperite alcune segnalazioni¹¹ fornite da vari autori, di seguito riportate.

- *Arbutus unedo* L., *Asparagus acutifolius* L., *Brachypodium retusum* (Pers.) P.Beauv., *Carex distachya* Desf., *Clematis cirrhosa* L., *Colutea arborescens* L., *Cyclamen repandum* Sm., *Arisarum vulgare* L., *Calicotome villosa* (Poir.) Link, *Tamus communis* L., *Erica arborea* L., *Euphorbia characias* L., *Lonicera implexa* Aiton, *Phillyrea latifolia* L., *Phillyrea media* L., *Pistacia lentiscus* L., *Pulicaria odora* (L.) Rchb., *Quercus ilex* L., *Rosa sempervirens* L., *Rubus ulmifolius* Schott, *Smilax aspera* L., *Prasium majus* L., *Viburnum tinus* L., *Olea europaea* L. var. *sylvestris* (Miller) Lehr., Sassari, La Corte, Monte Alvaro. RIVAS-MARTINEZ et al. (2003).
- *Achillea ageratum* L. S. Maria a Torres, CAMPANEDDA, Sassari (SS). VALSECCHI F. (sine data); Porto Torres, Maccia Dassoni presso Fiume Santo. Valsecchi F., 28 giugno 1972 (SS).
- *Barlia robertiana* (Loisel.) Greuter. Su Bulloni, Sassari. DIANA S. & CORRIAS B, 04.III.1981 (SS).

¹¹ Fonte: BAGELLA S., FILIGHEDDU R., PERUZZI L, BEDINI G (EDS), 2019. Wikiplantbase #Sardegna v3.0 <http://bot.biologia.unipi.it/wpb/sardegna/index.html>.

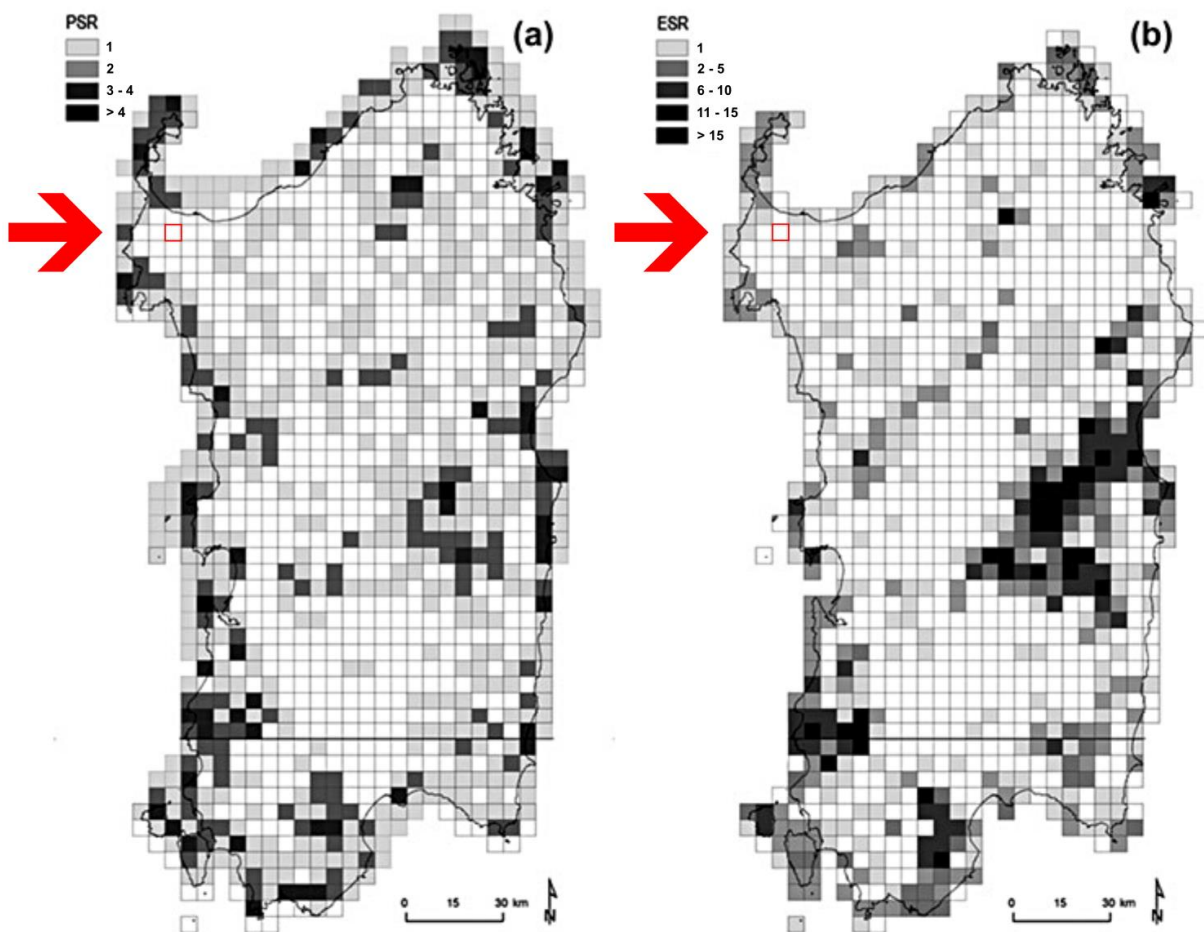
- *Borago officinalis* L., *Pistacia lentiscus* L., Porto Torres, Monte Rosè, 24.IV.1973, VALSECCHI F. (SS).
- *Ranunculus trilobus* Desf., La Corte, comune di Sassari (SS), 24.IV.1973, VALSECCHI F. (SS).
- ***Genista corsica*** (Loisel.), Sassari, La Corte, VALSECCHI F. 23.II.1980 (SS).
- *Myrtus communis* L.- SS, Porto Torres, Monte Elva. 08/11/2015.
- *Neotinea maculata* (Desf.) Stearn, Sassari, Funtana de lu Ca'ntero, VALSECCHI F., 31.III.1980 (SS).
- *Ophrys* × *sommieri* Sommier E.G. CAMUS in Cortesi, Sassari, Pedru Espe, CORRIAS B. 01.IV.1979 (SS).
- *Ophrys bombyliflora* Link; Sassari, Palamarrona, Cave di pietra sotto Palamarrona, CORRIAS B., 12.IV.1981 (SS).
- *Ophrys sphegodes* Miller subsp. *atrata* (Lindley) E.Mayer, Sassari, Pedrone, VALSECCHI F., 13.IV.1980 (SS); Sassari, Pedru Espe, CORRIAS B., 01.IV.1979 (SS).
- *Orchis morio* L., Sassari, Palma'dula, 04.III.1979, CAMPUS (SS): Sassari. Palmadula, 4.3.1979, CAMPUS (SS).
- *Orchis papilionacea* L., Sassari, Funtana de lu Ca'ntero, VALSECCHI F., 31.III.1980 (SS).
- *Pistacia lentiscus* L.; *Borago officinalis* L. SS, Porto Torres, Monte Rosè (sine data).
- *Ranunculus muricatus* L., La Corte, comune di Sassari (SS), 24.IV.1973, VALSECCHI F. (SS).
- ***Teline linifolia*** (L.) Webb et Berth., Sassari. Strada dell'Argentiera, tra La Corte e Palmadula. P.V. ARRIGONI, I. CAMARDA, B; CORRIAS, S. DIANA, 4.IV.1984; SS, Sassari, La Corte. VALSECCHI F., 12/04/1980 (sub *Genista linifolia*).
- *Trifolium subterraneum* L., Sassari, Monte Rosso, FARRIS E., 10.III.2001 (SS).

Per il territorio della Nurra e del Sassarese è inoltre nota la presenza diffusa dell'arbusto di interesse fitogeografico *Chamaerops humilis* L. - palma nana (BIONDI et al., 2001) e dell'orchidea endemica sardo-corsa *Ophrys sphegodes* Mill. subsp. *praecox* Corrias (CORRIAS, 1983), il cui areale di distribuzione regionale risulta pressoché limitato al settore nord-occidentale dell'Isola.

Tra le segnalazioni reperite per il sito in esame, l'unica entità endemica risulta *Genista corsica*. Si tratta di un arbusto spinoso endemico di Sardegna e Corsica, molto diffuso nelle due isole dal livello del mare sino alla sommità delle montagne (ARRIGONI, 2010). Tra le ginestre spinose è la più diffusa in Sardegna, ad elevata plasticità ecologica, indifferente al substrato, che vegeta sui dirupi, nei pianori aridi e assolati delle zone costiere e montane ed ai margini di formazioni arbustive delle zone collinari e montane. La specie non versa in condizioni di minaccia o vulnerabilità.

Viene inoltre segnalata la presenza della specie *Teline linifolia* (= *Genista linifolia*). Si tratta di un arbusto che cresce allo stato spontaneo in alcune stazioni del Mediterraneo occidentale e nelle Isole Canarie, mentre risulta introdotto in diverse località a clima mediterraneo (MERCADAL, 2006). In territorio italiano è nota allo stato spontaneo solo per la Sardegna, mentre è segnalata inselvatichita (alloctona naturalizzata) in Liguria, alla Mortola, sulla Riviera di Ponente (PAIERO et al., 1993). In Sardegna, la specie è attualmente considerata criptogenica (BARTOLUCCI et al., 2018), ovvero di dubbio indigenato. ARRIGONI (2010) considera la specie rara, spontanea, ma dubitativamente introdotta. La stazione della specie citata da CAMARDA (1995) nella descrizione del sito di interesse botanico "Monte Forte-Campo Calvaggiu" si riferisce alla seguente segnalazione:

- *Sardegna, Sassari. Strada dell'Argentiera, tra La Corte e Palma'dula. P.V. ARRIGONI, I. CAMARDA, B; CORRIAS, S. DIANA, 04.04.1984.*¹²

In epoca successiva, si registra un'ulteriore segnalazione della specie per la Sardegna:

- *Bosa-Magomadas (NU). Zona cespugliata tra i coltivi. P.V. ARRIGONI, 14.VI.1995.*

Secondo la segnalazione di ARRIGONI et al. (1984), la specie è presente lungo la strada provinciale SP 18 che collega la località La Corte a Palma'dula, al di fuori dei siti di realizzazione delle opere in progetto.

Sulla base delle informazioni bibliografiche reperite, per lo specifico sito interessato dalle opere non è nota la presenza di emergenze floristiche quali specie di interesse comunitario (All. II Dir. 92/43/CEE), endemismi puntiformi o ad areale ristretto e specie classificate come Vulnerabili (VU), In pericolo (EN) o In pericolo critico (CR) secondo le più recenti liste rosse nazionali, europee ed internazionali.



Figura 9 – Località delle segnalazioni floristiche considerate. In rosso: perimetro impianto.

¹² Fonte: ARRIGONI P.V., 2007 - Contributo alla conoscenza della flora della Sardegna: nuove specie di *Taraxacum* e altri reperti. *Parlatorea IX*: 87 - 94.

3.2. Indagini floristiche sul campo

L'indagine sul campo ha riguardato tutti i lotti interessati dalla realizzazione dell'impianto FV. Le ricerche sono state eseguite nella seconda metà del mese di agosto 2022. La determinazione degli esemplari raccolti sul campo è stata eseguita sulla base delle opere "Flora dell'Isola di Sardegna Vol. I-VI" (ARRIGONI, 2006-2015) e "Flora d'Italia Vol. IV" (PIGNATTI et al., 2019). Per gli aspetti tassonomici e nomenclaturali si è fatto riferimento a BARTOLUCCI et al. (2018). Le forme biologiche e corologiche indicate fanno riferimento a quanto riportato da PIGNATTI et al. (2017-2019) e PIGNATTI (1982). L'elenco floristico di seguito riportato è da ritenersi solo parzialmente rappresentativo dell'effettiva composizione floristica del sito, data la limitata durata dei rilievi rispetto all'intero ciclo fenologico annuale.

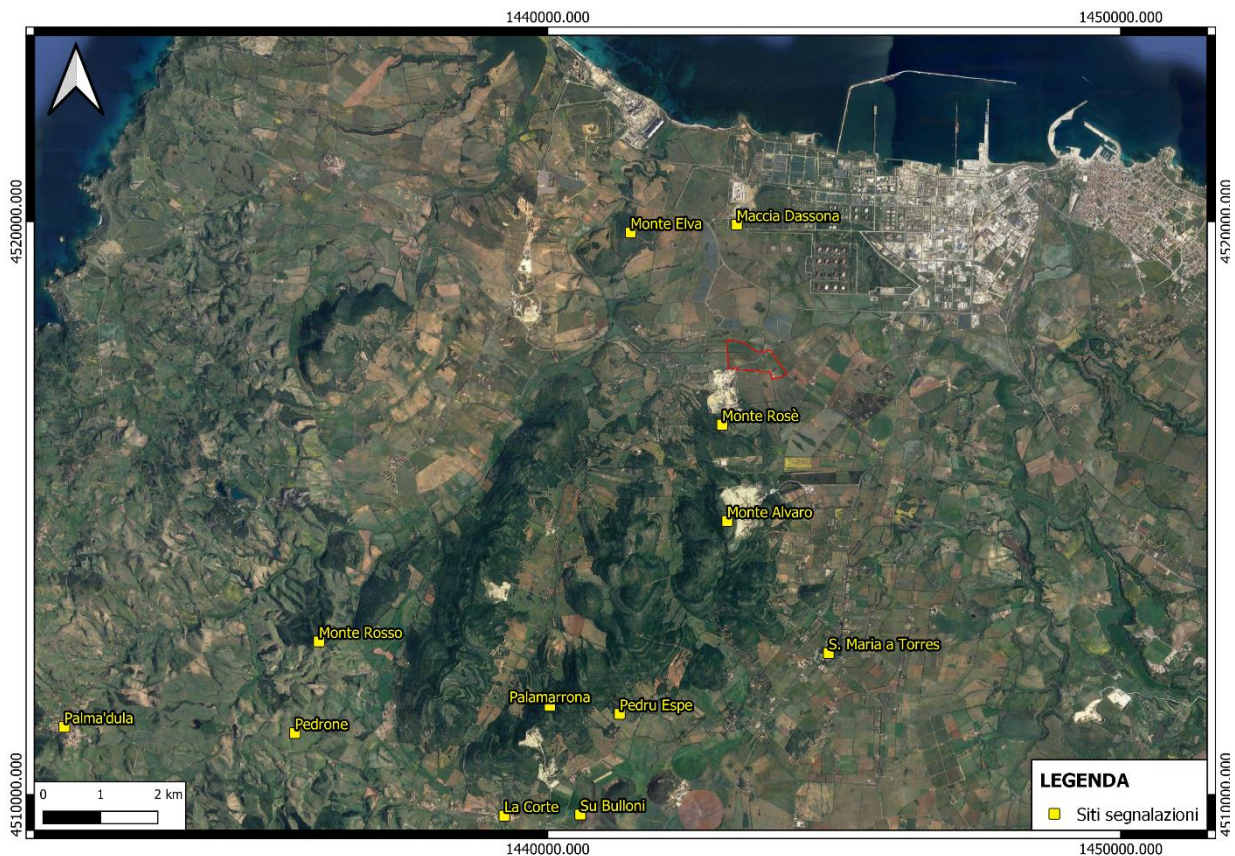
Tabella 10 - Elenco dei principali taxa di flora vascolare riscontrati all'interno dei siti interessati dalla realizzazione delle opere in progetto

| n. | Taxon | Forma biologica | Tipo corologico |
|-----|--|-----------------|------------------------------------|
| 1. | <i>Allium vineale</i> L. | G bulb | Euri-Medit. |
| 2. | <i>Ammoides pusilla</i> (Brot.) Breistr. | T scap | Steno-Medit. |
| 3. | <i>Anisantha madritensis</i> (L.) Nevski subsp. <i>madritensis</i> | T scap | Euri-Medit. |
| 4. | <i>Anisantha sterilis</i> (L.) Nevski | T scap | Medit.-Turan. |
| 5. | <i>Artemisia arborescens</i> (Vaill.) L. | NP | S-Medit. |
| 6. | <i>Arundo donax</i> L. | G rhiz | Subcosmop. |
| 7. | <i>Asparagus acutifolius</i> L. | G rhiz | Steno-Medit. |
| 8. | <i>Asphodelus ramosus</i> L. subsp. <i>ramosus</i> | G rhiz | Steno-Medit. |
| 9. | <i>Avena barbata</i> Pott ex Link | T scap | Medit.-Turan. |
| 10. | <i>Avena fatua</i> L. subsp. <i>fatua</i> | T scap | Eurasiat. |
| 11. | <i>Avena sativa</i> L. subsp. <i>sativa</i> | T scap | Avv. |
| 12. | <i>Brachypodium distachyon</i> (L.) P.Beauv. | T scap | Medit.-Turan. |
| 13. | <i>Brachypodium retusum</i> (Pers.) P.Beauv. | H caesp | Steno-Medit.-Occid. |
| 14. | <i>Briza maxima</i> L. | T scap | Paleosubtrop. |
| 15. | <i>Briza media</i> L. | H caesp | Eurosiber. |
| 16. | <i>Bromus hordeaceus</i> L. subsp. <i>hordeaceus</i> | T scap | Subcosmop. |
| 17. | <i>Carduus pycnocephalus</i> L. subsp. <i>pycnocephalus</i> | H bienn | Medit.-Turan. Steno-Medit. |
| 18. | <i>Carlina corymbosa</i> L. | H scap | Steno-Medit. |
| 19. | <i>Carthamus lanatus</i> L. | T scap | Euri-Medit. |
| 20. | <i>Catapodium rigidum</i> (L.) C.E.Hubb. subsp. <i>rigidum</i> | T scap | Euri-Medit. |
| 21. | <i>Centaurea calcitrapa</i> L. | H bienn | Euri-Medit. Subcosmop. |
| 22. | <i>Centaurea solstitialis</i> L. subsp. <i>solstitialis</i> | H bienn | Steno-Medit. |
| 23. | <i>Chamaerops humilis</i> L. | NP | Steno-Medit.-Occid. |
| 24. | <i>Chondrilla juncea</i> L. | H scap | Steno-Medit. Euri-Medit. Sudsiber. |
| 25. | <i>Cichorium intybus</i> L. | H scap | Cosmop. |
| 26. | <i>Crataegus monogyna</i> Jacq. | P caesp | Eurasiat. Paleotemp. |
| 27. | <i>Cupressus sempervirens</i> L. | P scap | Euri-Medit.-Orient. |
| 28. | <i>Cynoglossum creticum</i> Mill. | H bienn | Euri-Medit. |
| 29. | <i>Dactylis glomerata</i> L. subsp. <i>hispanica</i> (Roth) Nyman | H caesp | Steno-Medit. |
| 30. | <i>Dasyphyrum villosum</i> (L.) P.Candargy | T scap | Medit.-Turan. |
| 31. | <i>Daucus carota</i> L. subsp. <i>carota</i> | H bienn | Paleotemp. Cosmop. |
| 32. | <i>Dittrichia viscosa</i> (L.) Greuter subsp. <i>viscosa</i> | H scap | Euri-Medit. |
| 33. | <i>Ecballium elaterium</i> (L.) A.Rich. | T scap | Euri-Medit. |
| 34. | <i>Echium italicum</i> L. | H bienn | Euri-Medit. |
| 35. | <i>Echium plantagineum</i> L. | H bienn | Euri-Medit. Steno-Medit. |
| 36. | <i>Erigeron bonariensis</i> L. | T scap | Americ. |
| 37. | <i>Eryngium campestre</i> L. | H scap | Euri-Medit. |
| 38. | <i>Euphorbia pithyusa</i> L. subsp. <i>cupanii</i> (Guss. ex Bertol.) Radcl.-Sm. | Ch suffr | Endem. Ital. |

| n. | Taxon | Forma biologica | Tipo corologico |
|-----|--|-----------------|------------------------------------|
| 39. | <i>Ferula communis</i> L. subsp. <i>communis</i> | H scap | Euri-Medit.-Merid. S-Medit. Steno- |
| 40. | <i>Foeniculum vulgare</i> Mill. subsp. <i>vulgare</i> | H scap | S-Medit. Steno-Medit. |
| 41. | <i>Glebionis coronaria</i> (L.) Spach | T scap | Steno-Medit. |
| 42. | <i>Helminthotheca echioides</i> (L.) Holub | T scap | Euri-Medit.-Orient. |
| 43. | <i>Hordeum murinum</i> L. subsp. <i>leporinum</i> (Link) Arcang. | T scap | Euri-Medit. |
| 44. | <i>Lolium perenne</i> L. | H caesp | Circumbor. Eurasiat. |
| 45. | <i>Lolium rigidum</i> Gaudin | T scap | Paleosubtrop. |
| 46. | <i>Lonicera implexa</i> Aiton subsp. <i>implexa</i> | P lian | Steno-Medit. |
| 47. | <i>Marrubium vulgare</i> L. | H scap | Euri-Medit. Sudsiber. Cosmop. |
| 48. | <i>Medicago polymorpha</i> L. | T scap | Euri-Medit. Subcosmop. |
| 49. | <i>Medicago sativa</i> L. | H scap | Eurasiat. Steno-Medit. |
| 50. | <i>Micromeria graeca</i> (L.) Benth. ex Rchb. subsp. <i>graeca</i> | Ch suffr | Steno-Medit. |
| 51. | <i>Notobasis syriaca</i> (L.) Cass. | T scap | Steno-Medit. |
| 52. | <i>Olea europaea</i> L. | P caesp | Steno-Medit. |
| 53. | <i>Olea europaea</i> var. <i>sylvestris</i> (Mill.) Hegi | P caesp | Steno-Medit. |
| 54. | <i>Oloptum miliaceum</i> (L.) Röser & H.R.Hamasha | H caesp | Medit.-Turan. |
| 55. | <i>Ononis spinosa</i> L. subsp. <i>antiquorum</i> (L.) Arcang. | Ch suffr | Euri-Medit. |
| 56. | <i>Pallenis spinosa</i> (L.) Cass. subsp. <i>spinosa</i> | T scap | Euri-Medit. Steno-Medit. |
| 57. | <i>Papaver rhoeas</i> L. subsp. <i>rhoeas</i> | T scap | E-Medit. Euri-Medit. |
| 58. | <i>Phagnalon saxatile</i> (L.) Cass. | Ch suffr | Steno-Medit. W-Medit. |
| 59. | <i>Phalaris coerulescens</i> Desf. | H caesp | Steno-Medit. Macarones. |
| 60. | <i>Phalaris minor</i> Retz. | T scap | Paleosubtrop. |
| 61. | <i>Phalaris paradoxa</i> L. | T scap | Steno-Medit. |
| 62. | <i>Phillyrea angustifolia</i> L. | P caesp | Steno-Medit.-Occid. |
| 63. | <i>Picris hieracioides</i> L. subsp. <i>hieracioides</i> | H scap | Eurosiber. |
| 64. | <i>Pinus halepensis</i> Mill. subsp. <i>halepensis</i> | P scap | Steno-Medit. |
| 65. | <i>Pistacia lentiscus</i> L. | P caesp | S-Medit. Steno-Medit. Macarones. |
| 66. | <i>Plantago lanceolata</i> L. | H ros | Cosmop. Eurasiat. |
| 67. | <i>Populus alba</i> L. | P scap | Paleotemp. |
| 68. | <i>Prunus spinosa</i> L. subsp. <i>spinosa</i> | P caesp | Eurasiat. Europ.-Caucas. |
| 69. | <i>Pyrus spinosa</i> Forssk. | P scap | Eurasiat. |
| 70. | <i>Reseda alba</i> L. | T scap | Steno-Medit. |
| 71. | <i>Rhamnus alaternus</i> L. subsp. <i>alaternus</i> | P caesp | Steno-Medit. |
| 72. | <i>Rosa sempervirens</i> L. | NP | Steno-Medit. |
| 73. | <i>Rostraria cristata</i> (L.) Tzvelev | T scap | Paleotemp. Subcosmop. |
| 74. | <i>Rubia peregrina</i> L. | P lian | Steno-Medit. Macarones. |
| 75. | <i>Rubus ulmifolius</i> Schott | NP | Euri-Medit. Europ. |
| 76. | <i>Rumex crispus</i> L. | H scap | Subcosmop. |
| 77. | <i>Rumex pulcher</i> L. subsp. <i>pulcher</i> | H scap | Euri-Medit. |
| 78. | <i>Salix babylonica</i> L. | P scap | Subtrop. Asiatica |
| 79. | <i>Scolymus hispanicus</i> L. subsp. <i>hispanicus</i> | H bienn | Euri-Medit. |
| 80. | <i>Scolymus maculatus</i> L. | T scap | S-Medit. |
| 81. | <i>Sixalix atropurpurea</i> (L.) Greuter & Burdet | H bienn | Steno-Medit. |
| 82. | <i>Smilax aspera</i> L. | P lian | Subtrop. Paleosubtrop. |
| 83. | <i>Smyrniolum olusatrum</i> L. | H bienn | Medit.-Atl.(Euri-) Steno-Medit. |
| 84. | <i>Trifolium angustifolium</i> L. subsp. <i>angustifolium</i> | T scap | Euri-Medit. |
| 85. | <i>Trifolium stellatum</i> L. | T scap | Euri-Medit. Steno-Medit. |
| 86. | <i>Verbascum sinuatum</i> L. | H bienn | Euri-Medit. |

La componente floristica riscontrata nel sito di realizzazione delle opere si compone di 86 unità tassonomiche. Lo spettro biologico mostra una dominanza di elementi erbacei annui (terofite) e, secondariamente, emicriptofitici perenni/bienni; rilevante, tuttavia, è la consistenza della componente legnosa fanerofitica nanofanerofitica. Lo spettro corologico evidenzia una netta dominanza di elementi mediterranei, mentre la

componente alloctona risulta costituita sia da elementi erbacei infestanti delle colture che da elementi legnosi utilizzati a scopo ornamentale.



Figura 10 - Spettro biologico



Figura 11- Spettro corologico

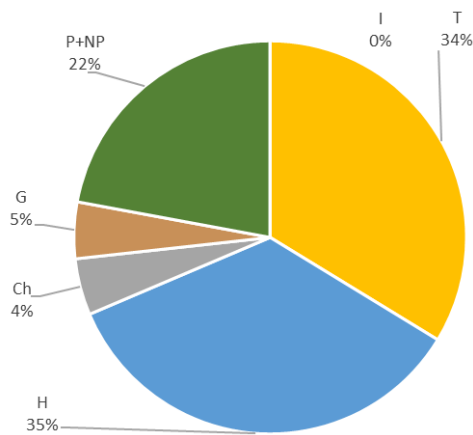

Figura 12 – Percentuale di *taxa* nativi e non nativi (alloctoni) riscontrati nell'area in esame

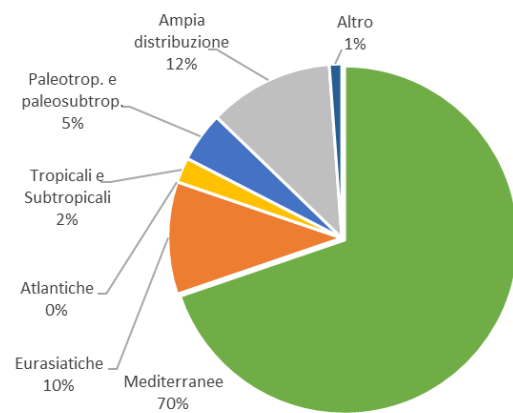

Figura 13 – Consistenza numerica della componente floristica alloctona sulla base del relativo status

La componente endemica, subendemica e di interesse fitogeografico riscontrata durante i rilievi risulta costituita dai seguenti *taxa*:

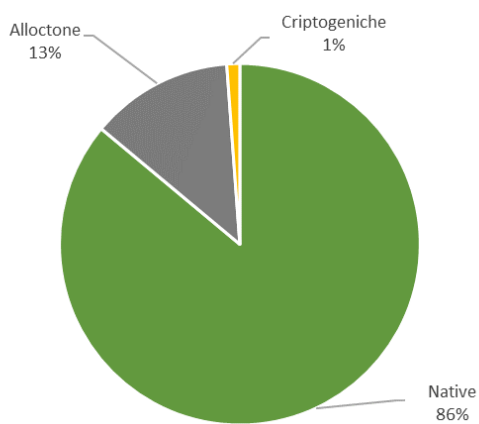
- ***Chamaerops humilis* L.** Pianta arbustiva non endemica di interesse fitogeografico, la cui presenza allo stato spontaneo in Sardegna è limitata alle coste occidentali dell'Isola ed in misura minore a quelle centro-orientali. All'interno del sito, la palma nana risulta diffusa nelle formazioni di macchia e con esemplari isolati ai margini dei coltivi e degli incolti.
- ***Euphorbia pithyusa* L. subsp. *cupanii* (Guss. ex Bertol.) Radcl.-Sm.** Pianta perenne suffruticosa endemica di Sardegna, Sicilia e Corsica, frequente nei prati e negli incolti, a volte in aree ruderali (ARRIGONI. 2010). Il *taxon* risulta ampiamente diffuso nell'Isola, in particolare negli ambienti pascolati, negli incolti e nei margini delle strade, anche falciati. All'interno del sito risulta specie comune, vegetando in aree incolte, soprattutto in presenza di pascolo.

Si segnala infine la presenza di sporadici individui di *Pinus halepensis*, specie arborea ritenuta di interesse fitogeografico secondo il PPR; si tratta tuttavia di sporadici esemplari che vegetano all'interno delle formazioni di macchia, probabilmente derivanti dalle limitrofe opere a verde realizzate nelle pertinenze della cava del Monte Rosè.

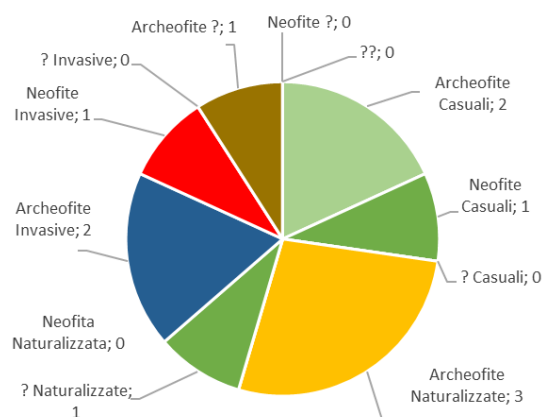
All'interno delle aree interessate dalla realizzazione degli impianti non sono stati riscontrati esemplari di *Quercus suber* (quercia da sughero), specie tutelata dalla Legge Regionale. n. 4/1994.

Nel sito sono presenti numerosi esemplari di ulivo coltivato (*Olea europaea*, *O. europaea* var. *sativa*), tutelati dal Decreto Legislativo Luogotenenziale n. 475/1945. Tali esemplari vanno a costituire un oliveto di circa 2,8 ha ed alcune fasce perimetrali ed interne nel lotto meridionale.

Tabella 11 - Inquadramento dei *taxa* endemici e di interesse rilevati all'interno dell'area interessata dalla realizzazione delle opere

| Taxon | Status di protezione e conservazione | | | | | | | | | | Endemismo ¹³ | | | | | | | | |
|--|--------------------------------------|-------------|------------|--|--|--------------------------------------|---------------------------------------|---------------------------------------|---|---------------------------------|-------------------------|---|--------------------------|------------------------------|-------------|-------------------|---|----------------|----------------------------------|
| | Dir. 92/43/CEE | | | IUCN 2022 ¹⁶ status globale | Liste Rosse europee, nazionali e regionali | | | | | | Conv. di Berna | CITES (Conv. di Washington) – Reg. CE n. 318/2008 | Esclusivo della Sardegna | Non esclusivo della Sardegna | Subendemica | Endemica italiana | Di interesse Fitogeografico ¹⁴ | L.R. n. 4/1994 | D.L.L. n. 475/1945 ¹⁵ |
| | Allegato II | Allegato IV | Allegato V | | Lista Rossa EU 2011 ¹⁸ | Lista Rossa MITE (ROSSI et al. 2020) | Lista Rossa ITA (ORSENGO et al. 2020) | Lista Rossa MATTM (ROSSI et al. 2013) | Liste Rosse regionali (CONTI et al. 1997) | Libro Rosso (CONTI et al. 1992) | | | | | | | | | |
| | | | | | | | | | | | | | | | | | | | |
| <i>Chamaerops humilis</i> L. | | | | LC | | NT | NT | | | | | | | | | | | | • |
| <i>Euphorbia pithyusa</i> L. subsp. <i>cupanii</i> (Guss. ex Bertol.) Radcl.-Sm. | | | | | | LC | LC | | | | | | | • | | | | | • |
| <i>Olea europaea</i> L. | | | | D | D | | | | | | | | | | | | | | • |
| <i>Pinus halepensis</i> Mill. subsp. <i>halepensis</i> | | | | | | | | | | | | | | | | | | | • |

¹³ FOIS et al., 2022

¹⁴ Regione autonoma della Sardegna, Piano Paesaggistico Regionale, All. C: Glossario e dizionario, Specie rare e di interesse fitogeografico (pagg. 165-167); X = specie di interesse fitogeografico secondo le Schede di Distretto del Piano Forestale Regionale (PFR).

¹⁵ Esemplari di ulivo coltivato (*Olea europaea* L., *O. europaea* var. *sativa*) produttivi o non più produttivi.

¹⁶ IUCN. 2022. The IUCN Red List of Threatened Species v. 2022-01. <http://www.iucnredlist.org>.

¹⁷ Convenzione di Washington (C.I.T.E.S. - Convention on International Trade of Endangered Species). Regolamento (CE) N. 318 del 31 marzo 2008.

¹⁸ BILZ, M., KELL, S.P., MAXTED, N., LANSDOWN, R.V., 2011. European Red List of Vascular Plants. Luxembourg: Publications Office of the European Union.



Figura 14 - Categorie di minaccia IUCN. Fonte: www.iucn.it/categorie



Figura 15 - *Chamaerops humilis* L.

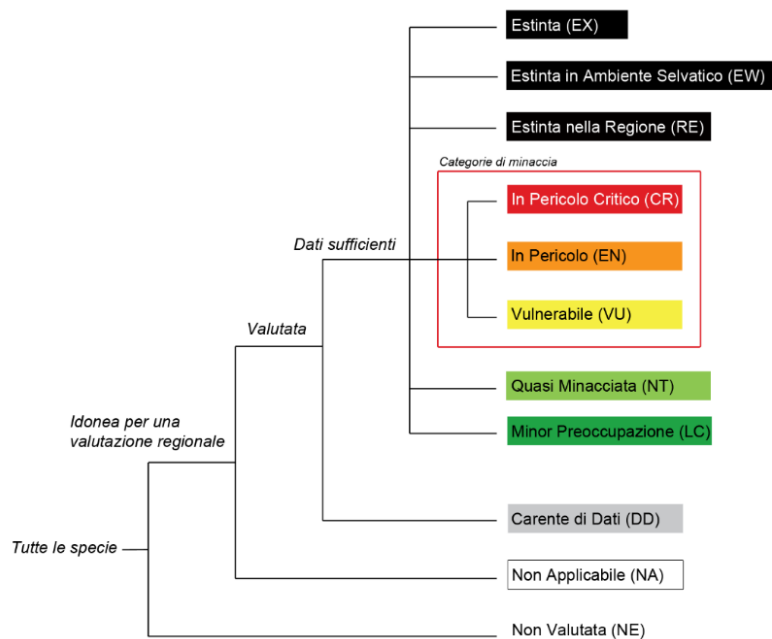

Figura 16 - *Euphorbia pithyusa* L. subsp. *cupanii* (Guss. ex Bertol.) Radcl.-Sm.

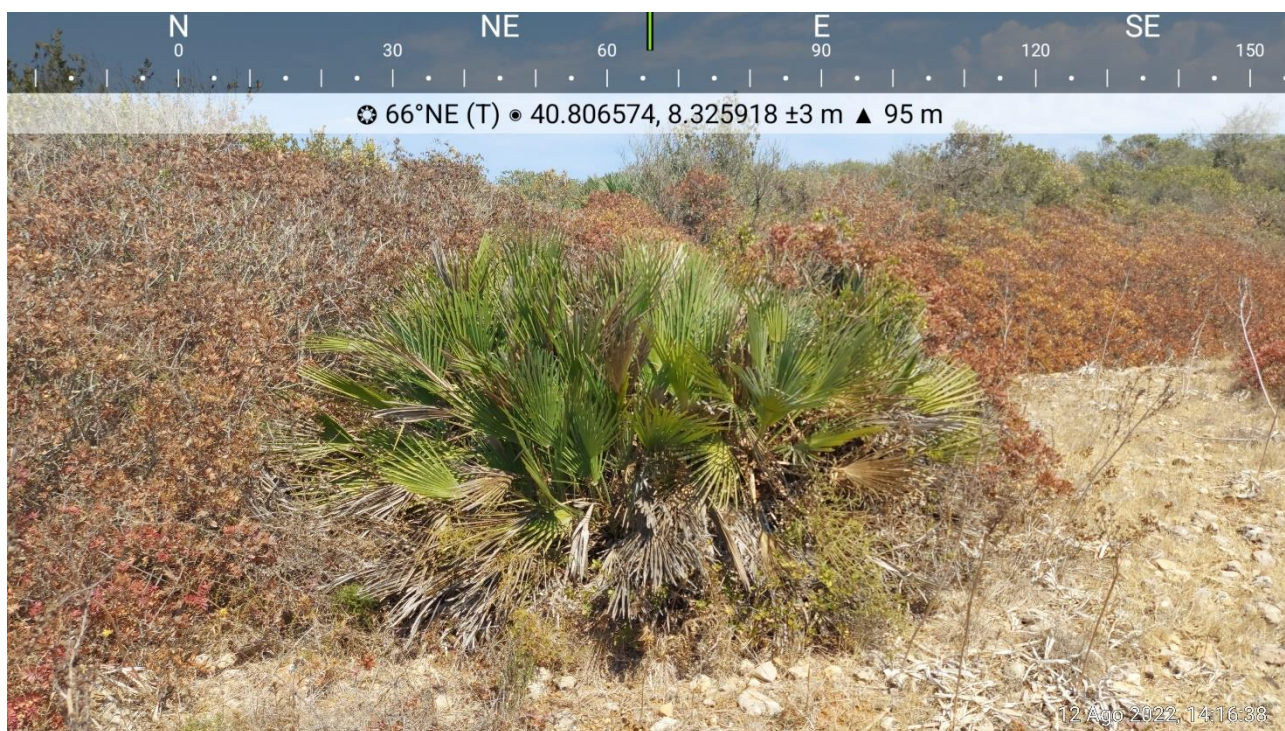

Figura 17 - *Olea europaea* L.



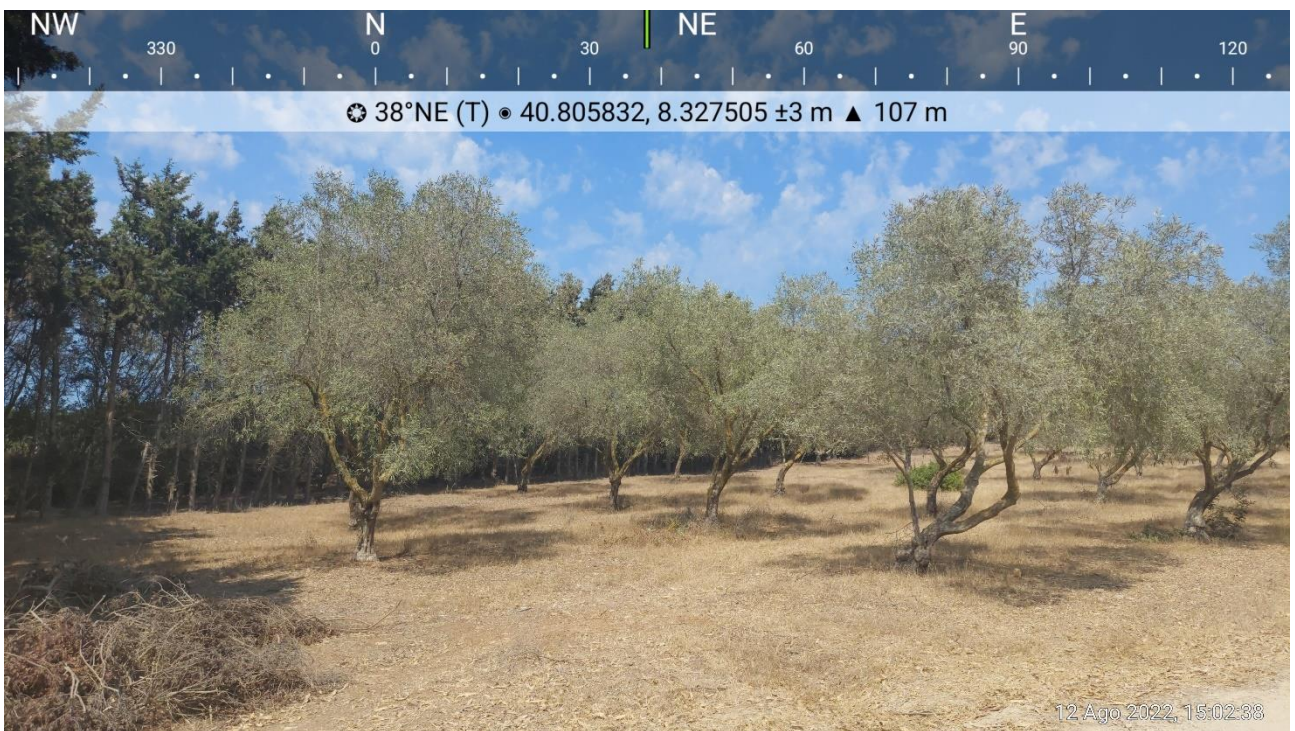

Figura 18 – Macchia alta con presenza di *Pinus halepensis* Mill. subsp. *halepensis* (a sinistra in foto)

4. ASPETTI VEGETAZIONALI

4.1. Vegetazione potenziale

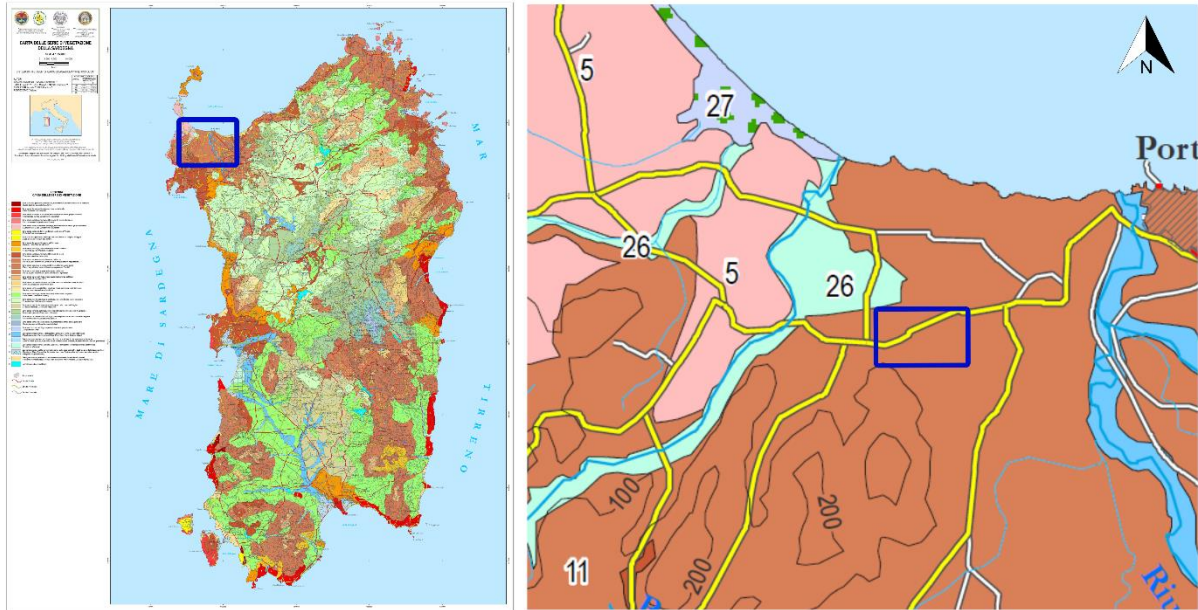
Secondo il Piano Forestale Regionale del Distretto n. 02 "Nurra e Sassarese" (FILIGHEDDU et al., 2007), il sito in esame risulta interessato dalla Serie sarda, termo-mesomediterranea del leccio (*Prasio majoris-Quercetum ilicis typicum* e *phillyreetosum angustifoliae*), il cui stadio maturo è costituito da micro - mesoboschi climatofili a *Quercus ilex*, con *Olea europea* var. *sylvestris*, *Pistacia lentiscus*, *Rhamnus alaternus*, *Phillyrea latifolia*, *Erica arborea* e *Arbutus unedo*. Consistente la presenza di lianose, come *Clematis cirrhosa*, *Prasium majus*, *Smilax aspera*, *Rubia peregrina*, *Lonicera implexa* e *Tamus communis*. Abbondanti le geofite (*Arisarum vulgare*, *Cyclamen repandum*, *Asparagus acutifolius*, *Ruscus aculeatus*), mentre le emicriptofite sono meno frequenti (*Carex distachya*, *Pulicaria odora*, *Asplenium onopteris*). Queste cenosi ricadono nella subassociazione tipica *quercetosum ilicis* che si rinviene su substrati di varia natura (calcari miocenici, arenarie, marne) in corrispondenza dei piani bioclimatici termomediterraneo superiore e mesomediterraneo inferiore con ombrotipi dal secco superiore al subumido inferiore. Nel sub-distretto sono molto estese le cenosi di sostituzione, rappresentate da comunità arbustive riferibili all'associazione *Clematido cirrhosae-Pistacietum lentisci*. Sui calcari si rinvencono comunità nanofanerofitiche dell'associazione *Dorycnio pentaphylli-Cistetum eriocephali*. Le cenosi erbacee di sostituzione sono rappresentate da pascoli ovini della classe *Poetea bulbosae*, da praterie emicriptofitiche della classe *Artemisietea* e da comunità terofitiche della classe *Tuberarietea guttatae*.





-  Sito di realizzazione dell'opera

- 5  Serie sarda nord-occidentale, calcifuga, termomediterranea del ginepro turbinato (*Euphorbio characiae-Juniperetum turbinatae*)

- 11  Serie sarda, termo-mesomediterranea del leccio (*Prasio majoris-Quercetum ilicis typicum e phillyreosum angustifoliae*)

- 24  Geosigmeto mediterraneo, edafoigrofilo e planiziale, termo-mesomediterraneo (*Populion albae, Fraxino angustifoliae-Ulmenion minoris, Salicion albae*)

- 26  Geosigmeto mediterraneo, talvolta subalofilo, edafoigrofilo, termomediterraneo del tamerice (*Tamaricion africanae*)

- 27  Geosigmeto sardo, alofilo, termomediterraneo delle aree salmastre, degli stagni e delle lagune costiere (*Ruppiaetea, Thero-Suaedetea, Saginetea maritima, Salicornietea fruticosae, Juncetea maritimi, Phragmito-Magnocaricetea*)

-  Centri urbani

-  Strada Statale

-  Strada Provinciale

-  Strada Comunale

Figura 19 - Vegetazione potenziale del sito. Fonte: Carta delle serie di vegetazione della Sardegna (scala 1:350.000) (BACCHETTA et al., 2009), modificato.

4.2. Vegetazione reale

L'attuale paesaggio vegetale dell'area vasta risulta dominato da estesi seminativi irrigui e non irrigui, mentre la vegetazione spontanea a maggior grado di evoluzione, rappresentata da boschi di leccio (*Prasio majoris-Quercetum ilicis*) e macchie alte a sclerofille termofile (*Clematido cirrhosae-Pistacietum lentisci*), si conserva nei rilievi collinari carbonatici di Sa Corredda e Campu Calvaggiu, M Rosè e M. Alvaro, M. Elva e M. Elveddu, M. S. Giusta e Montureddu. Lembi di macchia alta si osservano tuttavia, in misura diffusa, su tutta l'area pianeggiante utilizzata a scopo agricolo, sottoforma di nuclei e fasce interpoderali. Tali lembi di vegetazione consistono in formazioni alto-arbustive piuttosto sviluppate e compatte (ad elevata copertura), a dominanza di specie sempreverdi spiccatamente termofile quali *Pistacia lentiscus*, *Olea europaea* var. *sylvestris*, *Rhamnus alaternus*, *Phillyrea angustifolia*, *Chamaerops humilis*, spesso con *Quercus ilex*.

All'interno dello specifico sito in esame, le coperture vegetali risultano prevalentemente di origine artificiale, trattandosi di seminativi a foraggiere da sfalcio ed oliveti. La vegetazione spontanea a maggior grado di evoluzione presente consiste in macchie alte, localmente a carattere di boscaglia, a dominanza di specie sempreverdi spiccatamente termofile quali *Pistacia lentiscus*, *Olea europaea* var. *sylvestris*, *Rhamnus alaternus*, *Phillyrea angustifolia*, *Chamaerops humilis*, *Pinus halepensis*. Tale tipologia di vegetazione è presente sottoforma di nuclei e fasce interpoderali disposte lungo la quasi totalità del perimetro. I due nuclei principali si presentano entrambi con una estensione pari a circa 5.600 m² (Figura 26, Figura 30), a mosaico con radure erbacee in forma di praterie calcicole di *Dactylis glomerata* subsp. *hyspanica*, *Brachypodium retusum* ed *Asphodelus ramosus* (*Asphodelo africana-Brachypodietum ramosi*) (Figura 27), mentre i due nuclei minori occupano una superficie di circa 1.200 m² (Figura 28) e 145 m² (Figura 29). Per quanto riguarda le coperture di forma lineare, è presente un'ampia fascia di macchia alta e boscaglia particolarmente sviluppata che separa i due seminativi della porzione settentrionale del sito (Figura 31). Tale fascia occupa una superficie di circa 13.300 m² per un tratto lineare di circa 1 km ed una larghezza media di 50 m. Le restanti coperture alto-arbustive consistono in fasce interpoderali di larghezza inferiore (dai 5 ai 13 m).

Le restanti formazioni arbustive spontanee consistono in cespuglieti e siepi di *Rubus ulmifolius*, sporadicamente con *Crataegus monogyna* e *Pyrus spinosa* (Figura 32).

La vegetazione erbacea risulta costituita quasi esclusivamente da comunità nitrofile annue afferenti alla classe STELLARIETEA MEDIAE e perenni/bienni afferenti alla classe ARTEMISIETEA VULGARIS. Trattasi di formazioni antropozoogene di post-coltura, dei coltivi a riposo e delle fasce residuali ai margini dei coltivi su suoli ad elevate concentrazioni di nitrati, dominate prevalentemente da graminacee scapose, emicriptofite scapose (in particolare *Dittrichia viscosa*) e asteracee spinose (*Carthamus lanatus*, *Cynara cardunculus*, *Carduus pycnocephalus*, *Eryngium campestre*, *Notobasis syriaca*, *Scolymus hispanicus*, *Centaurea calcitrapa*) queste ultime particolarmente diffuse in ambiente interessato da pascolo ovino nel post sfalcio (Figura 21).

La vegetazione erbacea non nitrofila, costituita dalle formazioni calcicole di *Dactylis glomerata* subsp. *hispánica*, *Brachypodium retusum* ed *Asphodelus ramosus* (Asphodelo africani-Brachypodietum ramosi), risulta poco diffusa e relegata alle modeste radure discontinue a mosaico con le macchie (Figura 27).

Ulteriori elementi del paesaggio vegetale sono rappresentati da oliveti (Figura 33) e fasce frangivento di *Olea europaea* e *Cupressus sempervirens* (Figura 34).

4.3. Vegetazione di interesse conservazionistico

Per gli aspetti conservazionistici si è fatto riferimento alle seguenti opere: *Interpretation Manual of European Union Habitats, version EUR 28* (European Commission, DG-ENV, 2013); *Manuale italiano di interpretazione degli habitat (Direttiva 92/43/CEE)* (BIONDI et al. 2010); *Il Sistema Carta della Natura della Sardegna* (CAMARDA et al., 2015). Sulla base delle indicazioni fornite dalle opere sopra citate, è possibile individuare, per l'area in esame, le seguenti formazioni vegetazionali di rilievo e di interesse conservazionistico:

- Boscaglie di *Olea europaea* var. *sylvestris* (olivastro). Tale tipologia di vegetazione risulta poco diffusa e piuttosto localizzata, riconoscibile laddove appare evidente una netta dominanza dell'olivastro nello strato arboreo ed arborescente.
- Praterie discontinue di *Brachypodium retusum* ed *Asphodelus ramosus* (Asphodelo africani-Brachypodietum ramosi) dei substrati calcarei ad elevata rocciosità, a mosaico con le formazioni di macchia. Tale tipologia di vegetazione risulta piuttosto rara e localizzata all'interno delle modeste radure erbacee dei più ampi patch di macchia mediterranea.

All'interno delle formazioni di macchia non si riscontra una dominanza della specie arbustiva chiave *Chamaerops humilis* (palma nana), sebbene ampiamente diffusa.



Figura 20 - Inquadramento dell'area secondo la Carta della Natura della Regione Sardegna: Carta degli habitat alla scala 1:50.000 (CAMARDA et al., 2011). In rosso: opere in progetto.



Figura 21 - Comunità erbacee di post-coltura su seminativo del lotto meridionale, costeggiato da fascia alto-arbustiva lato SP 34

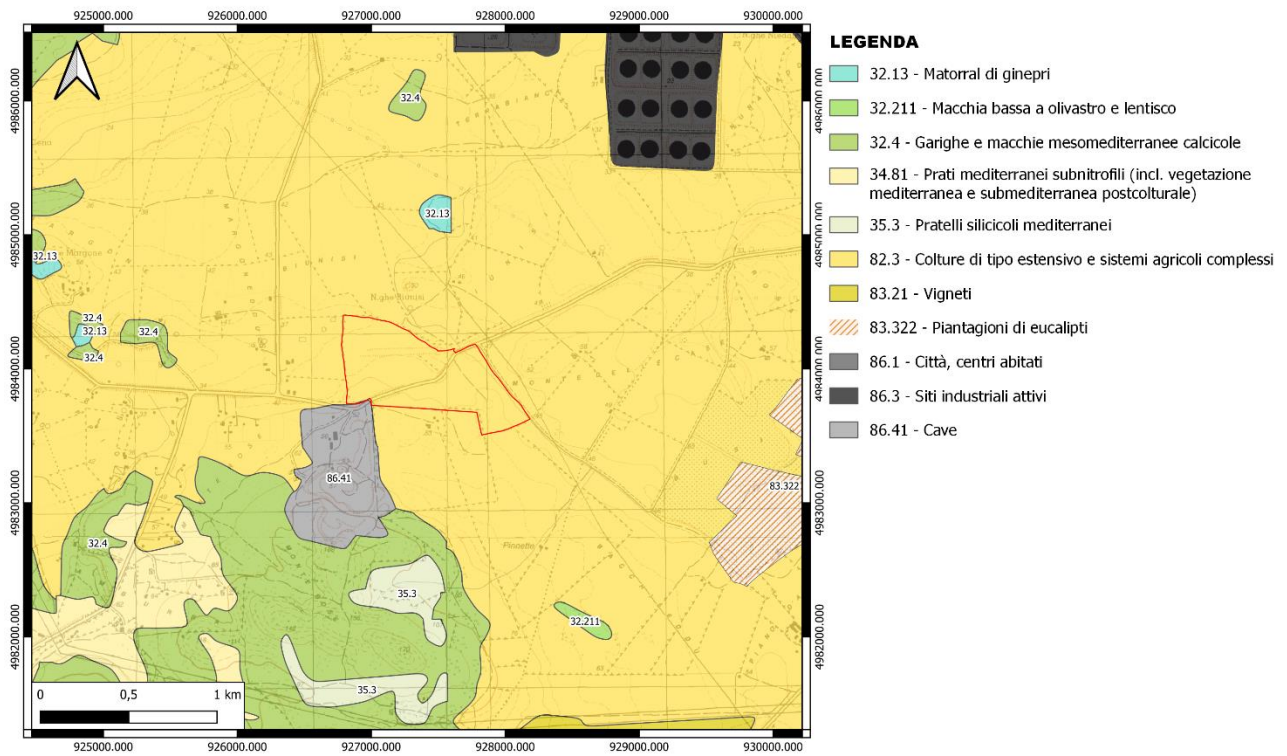

Figura 22 - Seminativo di recente sfalcio nel lotto settentrionale, costeggiato da fascia alto-arbustiva di sclerofille termofile



Figura 23 - Seminativo di recente sfalcio del lotto settentrionale. In secondo piano: nucleo intrapoderale e fasce interpoderele di macchia alta e boscaglia a *Pistacia lentiscus* ed *Olea europaea* var. *sylvestris*. Sulla destra: fascia erbacea residuale



Figura 24 - Medicaio nel lotto settentrionale



Figura 25 - Terreni rimaneggiati con comunità erbacee nitrofile



Figura 26 - Patch di macchia alta, localmente a carattere di boscaglia, a dominanza di *Olea europaea* var. *sylvestris*, *Pistacia lentiscus*, *Phillyrea angustifolia* e *Rhamnus alaternus*, con presenza di *Chamaerops humilis*, nel margine sud-occidentale del sito (lotto settentrionale)

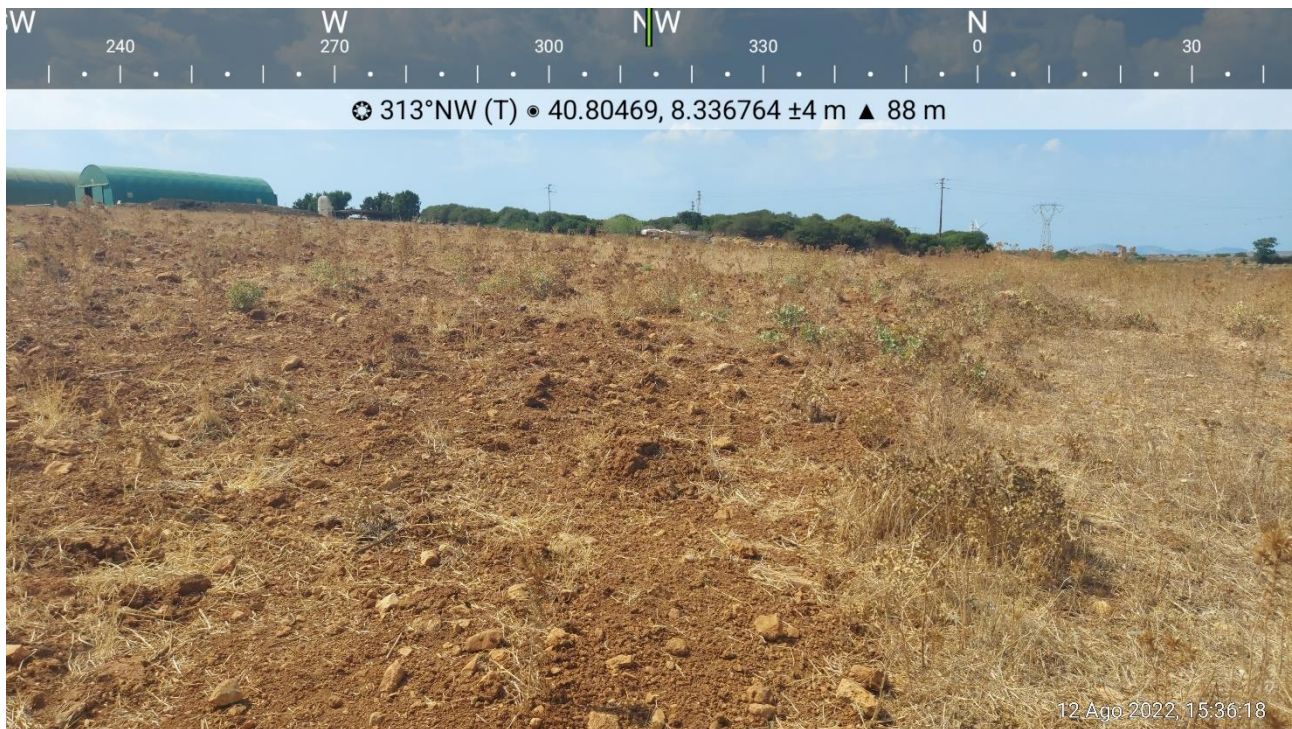

Figura 27 – Mosaico di macchia alta a dominanza di *Pistacia lentiscus*, *Phillyrea angustifolia*, *Rhamnus alaternus* e *Chamaerops humilis* e praterie discontinue calcicole a *Dactylis glomerata* subsp. *hispanica*, *Asphodelus ramosus* e *Brachypodium retusum* nel margine sud-occidentale del sito (lotto settentrionale)



Figura 28 - Nucleo intrapoderale di macchia alta presso il medicaio del lotto settentrionale

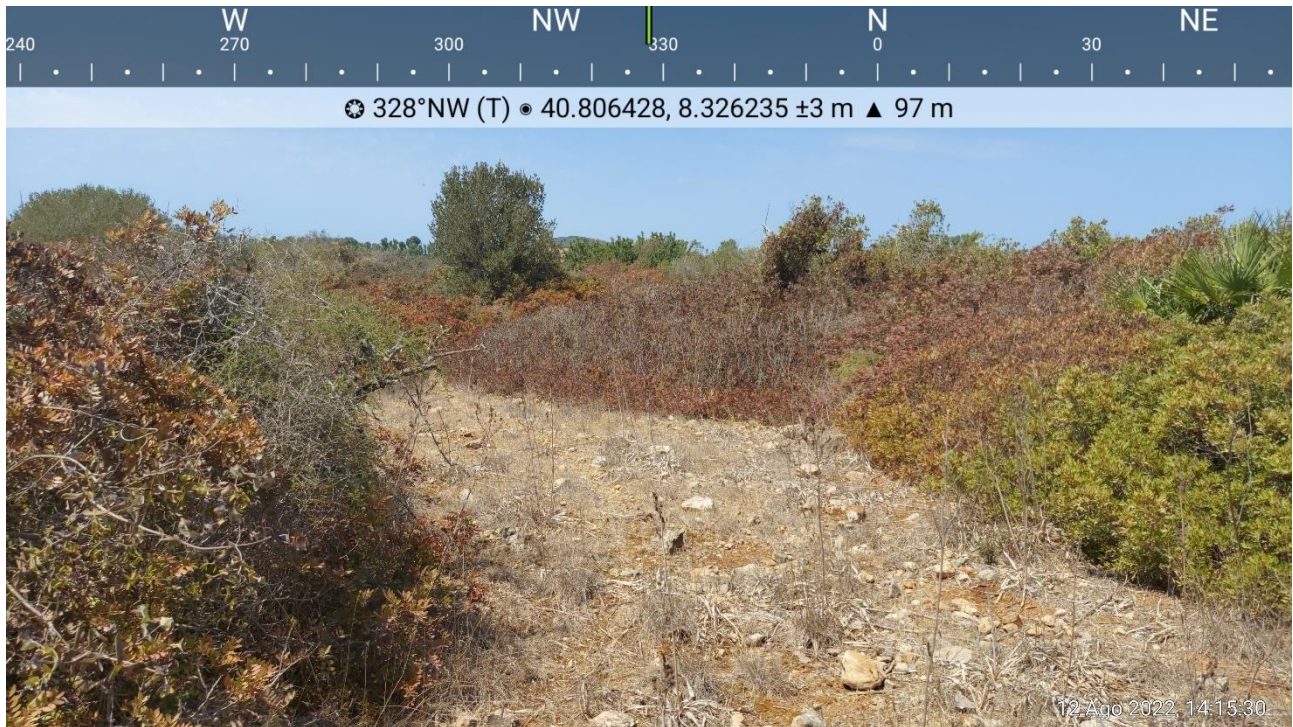

Figura 29 - Nucleo intrapoderale di macchia alta e cespuglieti di rovo comune presso il medicaio del lotto settentrionale



Figura 30 - Nucleo di macchia alta, localmente a carattere di boscaglia, a dominanza di *Olea europaea* var. *sylvestris*, *Pistacia lentiscus*, *Phillyrea angustifolia* e *Rhamnus alaternus*, con presenza di *Chamaerops humilis* e *Pinus halepensis*, presso il lotto meridionale (fronte edifici)



Figura 31 - Fascia interpoderale alto-arbustiva lungo il margine orientale del sito



Figura 32 - Cespuglieto di *Rubus ulmifolius*



Figura 33 - Oliveto presso il lotto meridionale

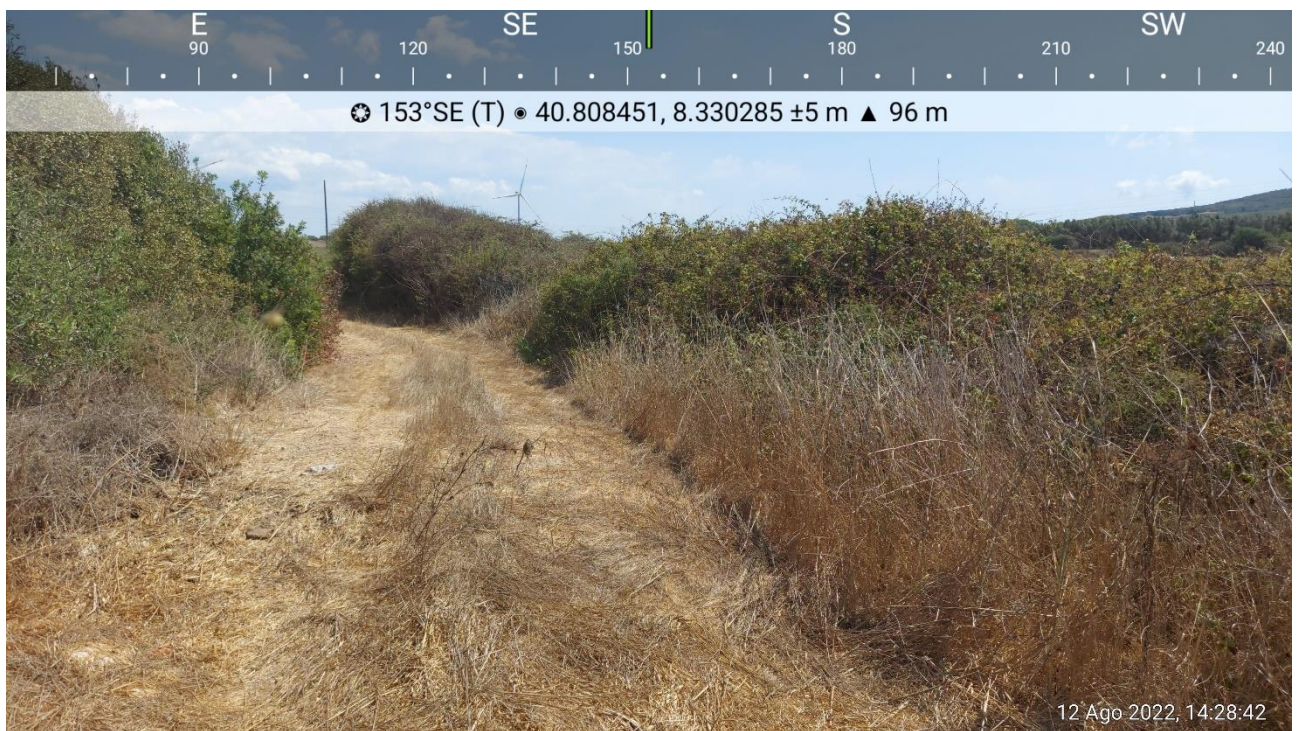

Figura 34 - Alberatura frangivento a *Cupressus sempervirens* al margine dell'oliveto fronte SP 34



Figura 35 - Fasce alto-arbustive lungo la SP 24

5. INDIVIDUAZIONE DEI POTENZIALI IMPATTI PREVISTI

5.1. Fase di cantiere

5.1.1. Impatti diretti

Perdita della vegetazione interferente con la realizzazione delle opere

Per la realizzazione delle opere in progetto si prevede il coinvolgimento di superfici in prevalenza prive di vegetazione spontanea significativa, ovvero seminativi, colture a riposo, alberature artificiali e margini di sterrati e tratturi. In fase di predisposizione del layout sono state volontariamente escluse le aree interessate da fitocenosi di rilievo per copertura, struttura, grado di maturità ed estensione, rappresentate sostanzialmente dalle macchie alte di sclerofille sempreverdi.

Per la quantificazione della vegetazione interferente si è proceduto con la sovrapposizione del layout progettuale (clip) alla carta della vegetazione, realizzata ex-novo, tramite software GIS. Le superfici di seguito riportate sono da ritenersi indicative, al netto di eventuali imprecisioni legate alla georeferenziazione del layout progettuale su ortofoto (Google 2019) ed all'eterogeneità della vegetazione coinvolta. Gli impatti a carico della vegetazione spontanea sono quantificati come segue:

Tabella 12 – Stima delle superfici (in m²) coinvolte dalla realizzazione dell'impianto FV.

| Tipo | Superficie (m ²) |
|---|------------------------------|
| Sem - Seminativi | 236.553 |
| Vea - Vegetazione erbacea, antropozoogena, nitrofila e subnitrofila annua e bienne di incolti, coltivi a riposo, pascoli ovin, margini stradali, fossi e canali (<i>Stellarietea mediae</i> , <i>Artemisietea vulgatis</i>) | 5.056 |
| Cru - Cespuglieti e siepi di <i>Rubus ulmifolius</i> | 1.142 |
| Sar - Strutture antropiche e relative pertinenze | 843 |
| Sst - Strade sterrate e tratturi | 651 |
| Ffo - Filari frangivento di <i>Olea europaea</i> | 417 |
| Mal - Macchie alte e boscaglie di <i>Pistacia lentiscus</i> , <i>Olea europaea</i> var. <i>sylvestris</i> e <i>Rhamnus alaternus</i> (<i>Oleo-Ceratonion siliquae</i>) | 292 |
| Aar - Arbusteti secondari di <i>Artemisia arborescens</i> | 7 |
| Totale complessivo | 244.960 |

Perdita di elementi floristici

Dal punto di vista prettamente floristico, i rilievi svolti hanno messo in evidenza la presenza, nei siti interessati dalle opere, di pochi *taxa* endemici e di interesse fitogeografico, caratterizzati da un'ampia distribuzione locale e regionale. Dall'analisi del materiale bibliografico e dai sopralluoghi sul campo, sebbene svolti per un periodo limitato rispetto all'intero arco dell'anno, non è emersa la presenza di specie di interesse comunitario (All. II

Dir. 92/43/CEE), endemismi puntiformi o specie classificate come vulnerabili o minacciate dalle più recenti liste rosse nazionali ed internazionali.

Perdita di esemplari arborei

Per la realizzazione dell'opera non si prevede l'abbattimento di esemplari arborei¹⁹ spontanei.

In merito agli esemplari arborei di impianto artificiale, è prevedibile la necessità di espianto e reimpianto di circa 12 esemplari di *Olea europaea* (ulivo coltivato) per la realizzazione della viabilità perimetrale e per la posa dei cavidotti in connessione alle cabine di consegna.

Tabella 13 - Esemplari arborei non spontanei interferenti

| ID | Specie | Coordinata Y | Coordinata X |
|----|------------------------------|-----------------|----------------|
| 1 | <i>Olea europaea</i> - Ulivo | 40° 48' 28.891" | 8° 19' 58.516" |
| 2 | <i>Olea europaea</i> - Ulivo | 40° 48' 28.751" | 8° 19' 58.345" |
| 3 | <i>Olea europaea</i> - Ulivo | 40° 48' 28.626" | 8° 19' 58.462" |
| 4 | <i>Olea europaea</i> - Ulivo | 40° 48' 28.775" | 8° 19' 58.657" |
| 5 | <i>Olea europaea</i> - Ulivo | 40° 48' 31.053" | 8° 20' 2.013" |
| 6 | <i>Olea europaea</i> - Ulivo | 40° 48' 31.175" | 8° 20' 2.456" |
| 7 | <i>Olea europaea</i> - Ulivo | 40° 48' 31.306" | 8° 20' 2.851" |
| 8 | <i>Olea europaea</i> - Ulivo | 40° 48' 31.429" | 8° 20' 3.288" |
| 9 | <i>Olea europaea</i> - Ulivo | 40° 48' 31.415" | 8° 20' 2.803" |
| 10 | <i>Olea europaea</i> - Ulivo | 40° 48' 31.161" | 8° 20' 1.965" |
| 11 | <i>Olea europaea</i> - Ulivo | 40° 48' 31.538" | 8° 20' 3.24" |
| 12 | <i>Olea europaea</i> - Ulivo | 40° 48' 31.284" | 8° 20' 2.408" |

5.1.2. Impatti indiretti

Frammentazione degli habitat ed alterazione della connettività ecologica

Sulla base della configurazione del layout progettuale, facendo riferimento allo schema concettuale riportato in Figura 36, non si prevedono significativi fenomeni di alterazione spaziale di habitat e coperture vegetazionali significative, essendo state escluse in fase di definizione del layout.

In merito alla connettività ecologica, gli elementi lineari del paesaggio coinvolti consistono in siepi interpoderali di rovo comune e fasce alto-arbustive, solo localmente interessate dalla posa dei cavidotti MT in collegamento alle cabine di consegna (40°48'31.2"N 8°20'02.5"E) e dalla recinzione perimetrale in due distinti punti dell'impianto (40°48'30.2"N 8°19'31.8"E; 40°48'30.5"N 8°19'53.7"E). In merito alla recinzione perimetrale, per la realizzazione dei due tratti in attraversamento della fascia alto-arbustiva si prevede la

¹⁹ Intesi come piante legnose perenni con fusto nettamente identificabile e privo per un primo tratto di rami, di altezza pari o superiore ai 5 metri (misurata all'altezza del colletto).

possibilità di interventi conservativi a carico degli esemplari arbustivi interferenti (potature selettive), con uno scarso impatto a lungo termine degli individui coinvolti.



Figura 36 - Ideogramma dei processi di alterazione spaziale degli habitat. Fonte: KOUKI et al. 2001.

Sollevamento di polveri terrigene

Il sollevamento di polveri terrigene generato dalle operazioni di movimento terra e dal transito dei mezzi di cantiere ha modo di provocare, potenzialmente, un impatto temporaneo sulla vegetazione limitrofa a causa della deposizione del materiale terrigeno sulle superfici vegetative fotosintetizzanti, che potrebbe alterarne le funzioni metaboliche e riproduttive (SETT, 2017). Per la realizzazione dell'opera in esame, le polveri hanno modo di depositarsi prevalentemente su coperture erbacee a ciclo annuale o biennale, a rapido rinnovo e ridotto grado di naturalità. In tale contesto, l'impatto a carico di flora e vegetazione spontanea può essere considerato non significativo o nullo. Il sollevamento delle polveri dovrà tuttavia essere mitigato in adiacenza delle aree con presenza di coperture arboree ed arbustive.

Potenziale introduzione involontaria di specie aliene invasive

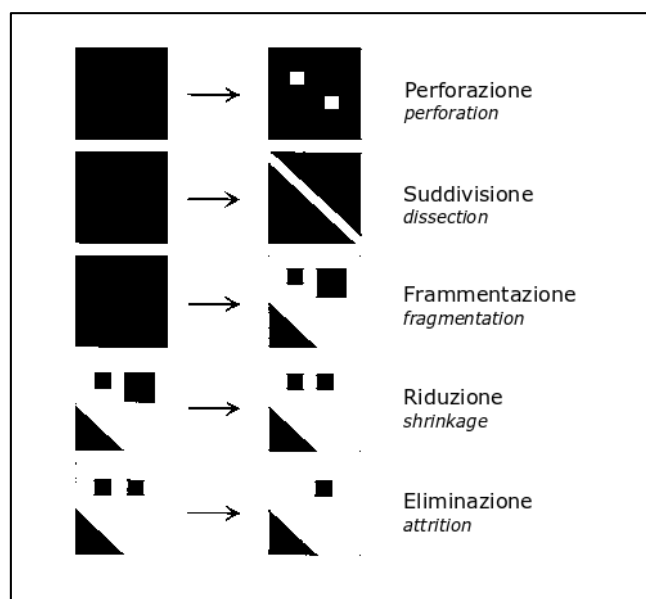
L'accesso dei mezzi di cantiere e l'introduzione di terre e rocce da scavo di provenienza esterna al sito determina frequentemente l'introduzione indesiderata di propaguli di specie alloctone invasive in cantiere. Tale potenziale impatto indiretto potrà essere scongiurato mediante l'applicazione di opportune misure di mitigazione e con le attività previste dal monitoraggio in fase di *post-operam* (alla chiusura del cantiere).

5.2. Fase di esercizio

Occupazione fisica delle superfici

L'occupazione fisica delle superfici da parte delle opere di nuova realizzazione ha modo di incidere indirettamente sulla componente floristico-vegetazionale attraverso la mancata possibilità di colonizzazione da parte delle fitocenosi spontanee e di singoli *taxa* floristici. Le opere verranno realizzate su terreni agricoli interessati da lavorazioni frequenti, che attualmente impediscono la colonizzazione da parte della flora e della vegetazione spontanea. In tali contesti, l'impatto da occupazione fisica di superfici in fase di esercizio risulta pertanto nullo. Non risulta inoltre nota la presenza di specie floristiche o fitocenosi ad areale ristretto o strettamente legate a particolari tipologie di ambienti.

Alterazione degli habitat

Durante la fase di esercizio non si prevede:

- l'utilizzo o la gestione in loco di sostanze inquinanti in forma liquida (ad esempio, acque di scarico) o solide;
- apporto di nitrati o altri composti in grado di modificare la composizione chimica dei suoli circostanti rispetto alla condizione attuale;
- l'alterazione dei regimi idrici superficiali o di falda (ad esempio, emungimenti);
- l'impiego di pesticidi, biocidi e diserbanti chimici.
- la realizzazione di opere a verde ornamentale con l'utilizzo di materiale vegetale alloctono o specie esotiche o comunque estranee al contesto ambientale circostante.

Alla luce delle informazioni sopra riportate, può essere esclusa la presenza di fonti di alterazione degli habitat, delle fitocenosi e dei popolamenti delle specie in fase di esercizio dell'impianto.

5.3. Fase di dismissione

Per la dismissione dell'impianto verranno impegnate in prevalenza le superfici prive di vegetazione. Allo stato attuale delle conoscenze non si prevede quindi la rimozione di coperture vegetazionali spontanee di rilievo in fase di *decommissioning*.

6. MISURE DI MITIGAZIONE E COMPENSAZIONE

6.1. Misure di mitigazione

- Gli esemplari arbustivi ricadenti nei pressi dei cantieri, in forma isolata o facenti parte dei nuclei e delle fasce di macchia, dovranno essere mantenuti integri e vitali, anche attraverso l'applicazione delle opportune misure di abbattimento delle polveri (bagnatura periodica delle superfici con autobotte) e potature conservative in caso di locale interferenza con i mezzi di cantiere in area perimetrale.
- Ove assenti, le fasce perimetrali alto-arbustive verranno realizzate ex-novo o potenziate (integrate) con l'inserimento di nuovi esemplari delle medesime specie già presenti allo stato spontaneo (vedi par. 6.2).
- Gli esemplari arborei di ulivo interferenti con la realizzazione delle opere verranno espianati con adeguato pane di terra e reimpiantati all'interno dell'oliveto limitrofo all'impianto. Seguiranno le opportune cure colturali post-impianto.
- I suoli asportati durante le operazioni di movimento terra dovranno essere mantenuti in loco, avendo cura di mantenere separati gli strati superficiali da quelli più profondi, e riutilizzati per il ripristino delle superfici coinvolte temporaneamente durante le fasi di cantiere, al fine di favorire la naturale ricostituzione della copertura vegetazionale.
- Non sarà consentita l'apertura di varchi tra la vegetazione circostante per l'accesso a piedi ai cantieri.
- Anche al fine di evitare l'introduzione accidentale di specie aliene invasive, verranno riutilizzate, ove possibile, le terre e rocce asportate all'interno del sito, e solo qualora questo non fosse possibile, i materiali da costruzione come pietrame, ghiaia, pietrisco o ghiaietto verranno prelevati da cave autorizzate e/o impianti di frantumazione e vagliatura per inerti autorizzati.
- Durante la fase di esercizio sarà rigorosamente vietato l'impiego di diserbanti e disseccanti per la manutenzione delle superfici di servizio.

6.2. Misure di compensazione e miglioramento ambientale

La predisposizione di idonee misure di compensazione è subordinata alla preventiva analisi di contesto ambientale e socio-economico, finalizzata all'individuazione delle reali esigenze territoriali in relazione alla componente flora e vegetazione, integrata con le restanti componenti biotiche, prendendo al contempo in considerazione gli effetti diretti dell'opera. Le misure di compensazione proposte si prefiggono inoltre lo scopo di migliorare la qualità ambientale del sito e valorizzare gli elementi territoriali di pregio precedentemente evidenziati, in linea con i principi della *restoration ecology*. Sulla base di tale analisi, si ritiene opportuno adottare i seguenti interventi compensativi:

- Creazione di fasce verdi perimetrali: l'intervento consiste nella realizzazione di una fascia alto-arbustiva e arborescente plurispecifica, ove non presente in ante-operam, a base di specie autoctone, sempreverdi, coerenti con il contesto bioclimatico, geopedologico e vegetazionale dell'area (specie già presenti nel sito allo stato spontaneo). In particolare, verranno utilizzate le specie alto-arbustive ed arborescenti *Olea*

europaea var. *sylvestris*, *Rhamnus alaternus*, *Pistacia lentiscus* e, come specie integrativa ed identitaria del luogo, *Chamaerops humilis*, nonché *Rosmarinus officinalis* e *Teucrium marum* in qualità di elementi melliferi. Gli esemplari, messi a dimora in monofila sfalsata con distanza di 2 m sulla fila, verranno reperiti da vivai locali autorizzati e mantenuti per i primi tre anni secondo il piano di manutenzione indicato in Appendice II. Al termine del completo affrancamento degli esemplari messi a dimora, lo strato inferiore (erbaceo) della fascia verrà mantenuto in una condizione di semi-naturalità con sfalci tardivi e non radi, al fine di favorire la permanenza di fioriture spontanee anche a favore della fauna selvatica.

L'azione si prefigge lo scopo di limitare la visibilità dell'impianto e compensare la perdita degli esemplari arbustivi interferenti.

7. BIBILIGRAFIA

- ARRIGONI P.V., 1978. Le piante endemiche della Sardegna: 40-53. Boll. Soc. Sarda Sci. Nat., 23: 223-295.
- ARRIGONI P.V., 1979. Boll. Soc. Sarda Sci. Nat., 17:223-295. Le piante endemiche della Sardegna: 40-53.
- ARRIGONI P.V., 1979. Boll. Soc. Sarda Sci. Nat., 17:223-295. Le piante endemiche della Sardegna: 40-53.
- ARRIGONI P.V., 1980. Le piante endemiche della Sardegna: 61-68. Boll. Soc. Sarda Sci. Nat., 19: 217-254.
- ARRIGONI P.V., 1981. Le piante endemiche della Sardegna: 84-90. Boll. Soc. Sarda Sci. Nat., 20: 233-268.
- ARRIGONI P.V., 1982. Le piante endemiche della Sardegna: 98-105. Boll. Soc. Sarda Sci. Nat., 21: 333-372.
- ARRIGONI P.V., 1983a. Aspetti corologici della flora sarda. Lav. Soc. Ital. Biogeogr., n.s., 8: 83-109.
- ARRIGONI P.V., 1983b. Le piante endemiche della Sardegna: 118-128. Boll. Soc. Sarda Sci. Nat., 22: 259-316.
- ARRIGONI P.V., 1984. Le piante endemiche della Sardegna: 139-147. Boll. Soc. Sarda Sci. Nat., 23: 213-260.
- ARRIGONI P.V., 1991. Le piante endemiche della Sardegna: 199. Boll. Soc. Sarda Sci. Nat., 28: 311-316.
- ARRIGONI P.V., 2006-2015. Flora dell'Isola di Sardegna. Vol. I-VI. Carlo Delfino Editore.
- ARRIGONI P.V., DIANA S., 1985 - Le piante endemiche della Sardegna: 167-174. Boll. Soc. Sarda Sci. Nat., 24: 273-309.
- ARRIGONI P.V., DIANA S., 1991 - Le piante endemiche della Sardegna: 200-201. Boll. Soc. Sarda Sci. Nat., 28: 317-327.
- BACCHETTA G, BAGELLA S, BIONDI E, FARRIS E, FILIGHEDDU RS, MOSSA L. 2009. Vegetazione forestale e serie di vegetazione della Sardegna (con rappresentazione cartografica alla scala 1:350.000). Fitosociologia 46:82.
- BACCHETTA G. FILIGHEDDU G., BAGELLA S., FARRIS E. 2007. Allegato II. Descrizione delle serie di vegetazione. In: DE MARTINI A., NUDDA G., BONI C., DELOGU G. (eds.), Piano forestale ambientale regionale. Regione Autonoma della Sardegna, Assessorato della difesa dell'ambiente, Cagliari.
- BACCHETTA G., BAGELLA S., BIONDI E., FARRIS E., FILIGHEDDU R., MOSSA L., 2004. A contribution to the knowledge of the order Quercetalia ilicis Br.-Bl. ex Molinier 1934 of Sardinia. Fitosociologia, 41(1): 29-51
- BAGELLA S. & URBANI M., 1994 - La Flora degli affioramenti calcarei miocenici della Sardegna settentrionale. Giornale botanico italiano, Vol. 128 (1), p. 370.
- BAGELLA S., FILIGHEDDU R., PERUZZI L, BEDINI G (EDS), 2019. Wikipantbase #Sardegna v3.0 <http://bot.biologia.unipi.it/wpb/sardegna/index.html>.
- BARBEY W., 1884. Florae Sardoae Compendium. Georges Bridel Editeur, Lausanne.
- BARTOLUCCI F., PERUZZI L., GALASSO G., ALBANO A., ALESSANDRINI A., ARDENGHI N.M.G., ASTUTI G., BACCHETTA G., BALLELLI S., BANFI E., BARBERIS G., BERNARDO L., BOUVET D., BOVIO M., CECCHI L., DI PIETRO R., DOMINA G., FASCETTI S., FENU G., FESTI F., FOGGI B., GALLO L., GOTTSCHLICH G., GUBELLINI L., IAMONICO D., IBERITE M., JIMÉNEZ-MEJÍAS P., LATTANZI E., MARCHETTI D., MARTINETTO E., MASIN R.R., MEDAGLI P., PASSALACQUA N.G., PECCENINI S., PENNESI R., PIERINI B., POLDINI L., PROSSER F., RAIMONDO F.M., ROMA-MARZIO F., ROSATI L., SANTANGELO A., SCOPPOLA A., SCORTEGAGNA S.,

- SELVAGGI A., SELVI F., SOLDANO A., STINCA A., WAGENSOMMER R.P., WILHALM T., CONTI F., 2018. An updated checklist of the vascular flora native to Italy. *Plant Biosystems* 152(2): 179–303.
- BILZ, M., KELL, S.P., MAXTED, N., LANSDOWN, R.V., 2011. *European Red List of Vascular Plants*. Luxembourg: Publications Office of the European Union.
- BIONDI E., ALLEGREZZA M. & FILIGHEDDU R., 1988. Su alcune formazioni ad *Artemisia arborescens* L. della Sardegna settentrionale. *Boll. Soc. Sarda Sci. Nat.* 26: 177-185.
- BIONDI E., ALLEGREZZA M. & FILIGHEDDU R., 1989. *Smyrniolus* *olusatrum* L. vegetation in Italy. *Braun-Blanquetia* 3 (1): 219-222.
- BIONDI E., ALLEGREZZA M. & FILIGHEDDU R., 1990. Su alcune associazioni di vegetazione nitrofila della Sardegna settentrionale. *Boll. Soc. Sarda Sci. Nat.* 27: 221-236.
- BIONDI E., BLASI C., BURRASCANO S., CASAVECCHIA S., COPIZ R., DEL VICO E., GALDENZI D., GIGANTE D., LASEN C., SPAMPINATO G., VENANZONI R., ZIVKOVIC L. 2010. *Manuale Italiano di interpretazione degli habitat della Direttiva 92/43/CEE*.
- BIONDI E., FARRIS E. & FILIGHEDDU R., 2002. Su alcuni aspetti di vegetazione arbustiva mesoigrofila della Sardegna nordoccidentale. *Fitosociologia*.
- BIONDI E., FILIGHEDDU R.S.; FARRIS E., 2001. Il Paesaggio vegetale della Nurra (Sardegna nord-occidentale). Pavia, Società italiana di fitosociologia. p. 3-105 (*Fitosociologia*, 38 (2) - Suppl. 2).
- BLASI C., MARGINANI M., COPIZ R., FIPALDINI M., DEL VICO E. (eds.) 2010. *Le Aree Importanti per le Piante nelle Regioni d'Italia: il presente e il futuro della conservazione del nostro patrimonio botanico*. Progetto Artiser, Roma. 224 pp
- BRAUN-BLANQUET, J. 1928. *Pflanzensoziologie. Grundzüge der Vegetationskunde*. Springer, Berlin.
- BRAUN-BLANQUET, J., 1964. *Pflanzensoziologie, Grundzüge der Vegetationskunde*. 3rd Edition, Springer-Verlag, Berlin, 631.
- CAMARDA I., LAURETI L., ANGELINI P., CAPOGROSSI R., CARTA L., BRUNU A., 2015. Il Sistema Carta della Natura della Sardegna. ISPRA, Serie Rapporti, 222/2015.
- CAMARDA I., 1980. Le piante endemiche della Sardegna: 69-70. 69 - *Phleum sardoum*(Hackel) Hackel in Franchet. 70 - *Stachys glutinosa* L. *Boll. Soc. Sarda Sci. Nat.*, 19 (1979): 255-267
- CAMARDA I., 1980. Le piante endemiche della Sardegna: 69-70. 69 - *Boll. Soc. Sarda Sci. Nat.*, 19 (1979): 255-267.
- CAMARDA I., 1995. Un Sistema di aree di interesse botanico per la salvaguardia della biodiversità floristica della Sardegna. *Bollettino della Società sarda di scienze naturali*, Vol. 30 (1994/95), p. 245-295. ISSN 0392-6710.
- CAMARDA I., 2020. *Grandi alberi e foreste vetuste della Sardegna. Biodiversità, luoghi, paesaggio, storia*. Carlo Delfino Editore, Sassari.

- CAMARDA I., CARTA L., LAURETI L., ANGELINI P., BRUNU A., BRUNDU G., 2011. Carta della Natura della Regione Sardegna: Carta degli habitat alla scala 1:50.000. ISPRA
- CAMARDA I., VALSECCHI F., 1990. Piccoli arbusti, liane e suffrutti spontanei della Sardegna. Carlo Delfino Editore, Sassari.
- CAMARDA I., VALSECCHI F., 1983. Alberi e arbusti spontanei della Sardegna. Gallizzi, Sassari.
- CARMIGNANI L., OGGIANO G., FUNEDDA A., CONTI P. P. P. P. P. S., BARCA S. 2008. Carta geologica della Sardegna in scala 1:250.000. Litogr. Art. Cartog. S.r.l., Firenze.
- CARYL L. ELZINGA, SALZER W. DANIEL, WILLOUGHBY W. JOHN, 1998. Measuring & Monitoring Plant Populations. [Denver, Colo.]: U.S. Dept. of the Interior, Bureau of Land Management.
- CHYTRY M. & PREISLEROVÁ, Z., 2003. Plot sizes for phytosociological sampling of European vegetation. *Journal of Vegetation Science*. 14. 563 - 570.
- CONTI F., ABBATE G., ALESSANDRINI A., BLASI C., 2005. An annotated checklist of the Italian vascular flora. Palombi Editore, Roma.
- CONTI F., MANZI A., PEDROTTI F. 1992. Il libro rosso delle piante d'Italia. W.W.F. & S.B.I. Camerino.
- CONTI F., MANZI A., PEDROTTI F. 1997. Liste rosse regionali delle piante d'Italia. Dipartimento di Botanica ed Ecologia, Università degli Studi di Camerino. Camerino.
- CONVENZIONE DI WASHINGTON (C.I.T.E.S.) - Convention on International Trade of Endangered Species) Convenzione per la conservazione della vita selvatica e dell'ambiente naturale in Europa Berna, 19 settembre 1979.
- CORRIAS B., 1981. Le piante endemiche della Sardegna: 91-93. *Boll. Soc. Sarda Sci. Nat.*, 20:275-286.
- CORTICELLI S., 1997. Norme generali per il rilevamento e compilazione della Carta della Vegetazione – scala 1:25000, (Regione Emilia-Romagna, Servizio Cartografico e Geologico), Bologna.
- CORTICELLI S., UBALDI D., 1988-1989. Applicazione della metodologia fitosociologica nella realizzazione di carte della vegetazione in Emilia-Romagna, "Notiziario della Società Italiana di Fitosociologia" 24, pp. 55-58.
- DESOLE L., 1944. Distribuzione geografica del genere *Ephedra* in Sardegna. Nota I - *Ephedra distachya* L. (dall'arcipelago della Maddalena allo stagno di Alghero). *Studi Sassaesi sez. II*, 2 (6): 580-590.
- DESOLE L., 1956. Nuove stazioni e distribuzione geografica della *Centaurea horrida* Bad. *Webbia* 12 (1): 251-324.
- DESOLE L., 1959a. Presenza di *Nananthea perpusilla* DC. nella penisola di Stintino (Sardegna). Osservazioni critiche sulladistribuzione ed ecologia della specie. *Webbia* 15 (1): 111-139.
- DESOLE L., 1959b. Presenza di *Scilla obtusifolia* Poir. nella Sardegna nord-occidentale. *Nuovo Giorn. Bot. Hal.* n.s. 66 (1-2): 182-194.
- DIANA S., CORRIAS B., 1978. Le piante endemiche della Sardegna: 29-32. *Boll. Soc. Sarda Sci. Nat.*, 17: 287-288

- DIANA S., CORRIAS B., 1981. Le piante endemiche della Sardegna: 94-95. Boll. Soc. Sarda Sci. Nat., 20: 287-300.
- DIANA S., CORRIAS B., 1982. Le piante endemiche della Sardegna: 112-114. Boll. Soc. Sarda Sci. Nat., 21: 411-425.
- DIANA S., CORRIAS B., 1983. Le piante endemiche della Sardegna: 132-133. Boll. Soc. Sarda Sci. Nat., 20: 335-341.
- DIANA S., CORRIAS B., 1984. Le piante endemiche della Sardegna: 151-152. Boll. Soc. Sarda Sci. Nat., 23: 279-290.
- DORO G. A., 1982. Indagine floristica in una zona silicea della Nurra di Sassari: Monte Forte. Tesi di laurea in Scienze Biologiche (Relatore: Prof.ssa S. Diana).
- EUROPEAN COMMISSION, 2003. Interpretation Manual of European Union Habitats - EUR 28.
- FABIETTI V., GORI M., GUCCIONE M., MUSACCHIO M.C., NAZZINI L., RAGO G., (a cura di), 2011 - Frammentazione del territorio da infrastrutture lineari. Indirizzi e buone pratiche per la prevenzione e la mitigazione degli impatti, ISPRA, Manuali e Linee Guida 76.1 /2011
- FENU G., FOIS M., CAÑADAS E. M. & BACCHETTA G., 2014. Using endemic-plant distribution, geology and geomorphology in biogeography: the case of Sardinia (Mediterranean Basin), *Systematics and Biodiversity*, 12:2, 181-193.
- FENU G., FOIS M., COGONI D., PORCEDDU M., PINNA M. S., LOMBRAÑA A. C., NEBOT A., SULIS E., PICCIAU R., SANTO A., MURRU V., ORRÙ M. & BACCHETTA G., 2015. The Aichi Biodiversity Target 12 at regional level: an achievable goal?, *Biodiversity*,
- FILIGHEDDU R., BAGELLA S., FARRIS E., 2007. Allegato I. Schede descrittive di distretto, Distretto 02 – Nurra e Sassarese. In: DE MARTINI A., NUDDA G., BONI C., DELOGU G. (eds.), Piano forestale ambientale regionale. Regione Autonoma della Sardegna – Assessorato della difesa dell'ambiente.
- FILIGHEDDU R., FARRIS E., BAGELLA S. & BIONDI E., 1999. La vegetazione della serie edafo-igrofila dell 'olmo (*Ulmus minor* Miller) della Sardegna nord-occidentale. *Doc. Phytosoc. n. s.* 19: 509-519.
- GALASSO, G., CONTI, F., PERUZZI, L., ARDENGHI, N., BANFI, E., CELESTI-GRAPOW, L., et al., 2018. An updated checklist of the vascular flora alien to Italy. *Plant Biosystems*, 152(3), 556-592.
- IIRITI G., BACCHETTA G., BOCCHIERI E, 2005 - Riferimenti bibliografici sulla flora vascolare sarda riportati nell'Informatore Botanico Italiano dal 1969 al 2004. *Rendiconti Seminario Facoltà Scienze Università Cagliari* 2005; 75, Fasc. 1-2.
- IUCN. 2021. The IUCN Red List of Threatened Species v. 2021-1. <http://www.iucnredlist.org>.
- KOUKI J., LÖFMAN S., MARTIKAINEN P., ROUVINEN S. & UOTILA A., 2001. Forest Fragmentation in Fennoscandia: Linking Habitat Requirements of Wood-associated Threatened Species to Landscape and Habitat Changes, *Scandinavian Journal of Forest Research*, 16:S3, 27-37,

- MATTM, MiBACT, ISPRA, 2013. Linee Guida per la predisposizione del Progetto di Monitoraggio Ambientale (PMA) delle opere soggette a Valutazione di Impatto Ambientale (D. Lgs n. 152/06; D.Lgs n. 163/2006) Indirizzi metodologici generali.
- MERCADAL I COROMINAS, G., 2006. La ginesta linifolia (Genista linifolia). Revista les Gavarres. 9. 116-117.
- Ministero della Transizione Ecologica, 2013. Repertorio della flora italiana protetta. <https://www.mite.gov.it/pagina/repertorio-della-flora-italiana-protetta>
- MINISTERO DELL'AMBIENTE E DELLA TUTELA DEL TERRITORIO E DEL MARE, 2015. Prodrómo della vegetazione italiana, Sito web. www.prodromo-vegetazione-italia.org.
- MINISTERO DELLE POLITICHE AGRICOLE ALIMENTARI E FORESTALI, Dipartimento delle politiche europee e internazionali e dello sviluppo rurale, direzione generale dell'economia montana e delle foreste. 2021. Elenco degli alberi monumentali d'Italia ai sensi della Legge n. 10/2013 e del Decreto 23 ottobre 2014. Elenchi regionali aggiornati al 05/05/2021.
- Ministero delle Politiche Agricole, Alimentari e Forestali, Corpo Forestale dello Stato - Ispettorato Generale, 2007. Inventario Nazionale delle Foreste e dei Serbatoi Forestali di Carbonio (INFC). Le stime di superficie 2005. CRA – Istituto Sperimentale per l'Assestamento Forestale e per l'Alpicoltura. Trento.
- MOLINIER R. & MOLINIER R., 1955. Observations sur la végétation de la Sardaigne septentrionale. Arch. Bot. (Forli) 31: 13-33.
- MORIS G.G., 1827. Stirpium sardoarum elenchus, 1-2. Tip. Regia, Cagliari.
- MORIS G.G., 1827. Stirpium Sardoarum Elenchus. Ex Regio Typographeo, Carali.
- MORIS G.G., 1829. Stirpium sardoarum elenchus, 3. Typ. Chirio et Mina, Taurini.
- MORIS G.G., 1837-1859. Flora Sardoia. Vol. 1-3. Ex Regio Typographeo, Taurini.
- ORSENI G. S., FENU G., GARGANO D., MONTAGNANI C., ABELI T., ALESSANDRINI A., BACCHETTA G., BARTOLUCCI F., CARTA A., CASTELLO M., COGONI D., CONTI F., DOMINA G., FOGGI B., GENNAI M., GIGANTE D., IBERITE M., PERUZZI L., PINNA M. S., PROSSER F., SANTANGELO A., SELVAGGI ALBERTO, STINCA ADRIANO, VILLANI M., WAGENSOMMER R. P., TARTAGLINI N., DUPRÈ E., BLASI C., ROSSI G. 2020. Red list of threatened vascular plants in Italy, Plant Biosystems - An International Journal Dealing with all Aspects of Plant Biology.
- PAIERO P., MARTINI F., COLPI C., 1993. Leguminose arboree e arbustive in Italia: guida al riconoscimento e all'impiego in selvicoltura, nella vivaistica ornamentale e per la protezione del suolo. Edizioni LINT Trieste.
- PERUZZI L, DOMINA G, BARTOLUCCI F, GALASSO G, PECCENINI S, RAIMONDO FM, ALBANO A, ALESSANDRINI A, BANFI E, BARBERIS G, et al., 2015. An inventory of the names of vascular plants endemic to Italy, their loci classici and types. Phytotaxa. 196: 1–217.
- PIGNATTI S., 1982. Flora D'Italia, 1-3. Edagricole, Bologna.
- PIGNATTI S., 1995. Ecologia vegetale. UTET. Torino.

- PIGNATTI S., GUARINO R., LA ROSA M., 2017-2019. Flora d'Italia, 2a edizione. Edagricole di New Business Media, Bologna.
- PIGNATTI S., MENEGONI P., GIACANELLI V. (eds.), 2001. Liste rosse e blu della flora italiana. ANPA, Roma.
- PINNA M.S., FENU G., FARRIS E., FOIS M., PISANU S., COGONI D., CALVIA G., BACCHETTA G., 2012 - *Linaria flava* (Poir.) Desf. subsp. *sardoa* (Sommier) A. TERRACC. Schede per una Lista Rossa della Flora vascolare e crittogamica Italiana. *Informatore Botanico Italiano*, 44 (2) 405-474.
- PINNA M.S., FENU G., FARRIS E., FOIS M., PISANU S., COGONI D., CALVIA G. E BACCHETTA G., 2012. *Linaria flava* (Poir.) Desf. subsp. *sardoa* (Sommier) A. TERRACC., Schede per una Lista Rossa della Flora vascolare e crittogamica Italiana.
- PIROLA A., 1970. Elementi di fitosociologia. CLUEB
- PIROLA A., 1978. Cartografia della vegetazione: definizioni, tipi e convenzioni. Convegno sul tema: "Metodi di cartografia geo-ambientale e di cartografia della vegetazione". Bologna, 29-30 marzo 1978, Roma. C.N.R., AC/1/13
- PIROLA A., 1978. Cartografia della vegetazione: definizioni, tipi e convenzioni, in A. PIROLA, G. OROMBELLI (a cura di), *Metodi di cartografia geo-ambientale e di cartografia della vegetazione*, (Prog. Finalizzato Promoz. Qualità Ambiente AC/1/12-24 CNR), Roma, pp. 27-44.
- PISANU S., FILIGHEDDU R. FARRIS E. 2009. The conservation status of an endemic species of northern Sardinia: *Centaurea horrida* Badarò (Asteraceae). *Plant Biosystems*, 143.
- PISANU S., MURRU V., FARRIS E., 2013. *Anchusa crispa* Viv. subsp. *crispa*, Schede per una Lista Rossa della Flora vascolare e crittogamica Italiana. *Informatore Botanico Italiano*, 45 (2) 319-390.
- REGIONE AUTONOMA DELLA SARDEGNA, Agenzia Regionale per la Protezione dell'ambiente della Sardegna (ARPAS), Dipartimento Meteorologico, Servizio Meteorologico Agrometeorologico ed Ecosistemi. 2014. La Carta Bioclimatica della Sardegna.
- REIF A., SCHMUTZ T., 2011. Impianto e manutenzioni delle siepi campestri. Institut Pour Le Développement Forestier.
- ROSSI G., MONTAGNANI C., GARGANO D., PERUZZI L., ABELI T., RAVERA S., COGONI A., FENU G., MAGRINI S., GENNAI M., FOGGI B., WAGENSOMMER R.P., VENTURELLA G., BLASI C., RAIMONDO F.M., ORSENIGO S. (eds.), 2013. Lista Rossa della Flora Italiana. 1. Policy Species e altre specie minacciate. Comitato Italiano IUCN, Ministero Ambiente e Tutela Territorio e Mare. Roma.
- ROSSI G., ORSENIGO S., GARGANO D., MONTAGNANI C., PERUZZI L., FENU G., ABELI T., ALESSANDRINI A., ASTUTI G., BACCHETTA G., BARTOLUCCI F., BERNARDO L., BOVIO M., BRULLO S., CARTA A., CASTELLO M., COGONI D., CONTI F., DOMINA G., FOGGI B., GENNAI M., GIGANTE D., IBERITE M., LASEN C., MAGRINI S., NICOLELLA G., PINNA M.S., POGGIO L., PROSSER F., SANTANGELO A., SELVAGGI A., STINCA A., TARTAGLINI N., TROIA A., VILLANI M.C., WAGENSOMMER R.P., WILHALM T., BLASI C., 2020. Lista

Rossa della Flora Italiana. 2 Endemiti e altre specie minacciate. Ministero dell'Ambiente e della Tutela del Territorio e del Mare.

SCRUGLI A., 1977. Numeri cromosomici per la flora italiana: 331-347. 9(2): 116-124.

SCRUGLI A., 1981. Sul numero cromosomico di *Orchis laxiflora* Lam. 13(2-3): 119-121.

SCRUGLI A., DE MARTIS B., MULAS B., 1976. Numeri cromosomici per la flora italiana: 238-249. 8(1): 82-91.

SETT R., 2017. Responses in plants exposed to dust pollution. *Horticult Int J.* 1(2):53-56.

SISTEMA NAZIONALE PER LA PROTEZIONE DELL'AMBIENTE (SNPA), 2020. Valutazione di impatto ambientale.

Norme tecniche per la redazione degli studi di impatto ambientale. Linee Guida. Approvato dal consiglio SNPA. Riunione ordinaria del 09.07.2019. Roma. ISBN 978-88-448-0995-9.

VALSECCHI F., 1964. Ricerche sulla vegetazione litorale della Sardegna. IV - La vegetazione dello stagno di Calik (Sardegna Nord Occidentale). *Ann. Bot.* 28: 137-144.

VALSECCHI F., 1966. Ricerche sulla vegetazione litorale della Sardegna: V. Flora e Vegetazione del promontorio di Capo Caccia (Sardegna Nord-occidentale). *Arch. Bot. Biog. Hal.* 42: 14-45.

VALSECCHI F., 1976. Sui principali aspetti della vegetazione costiera della Nurra Nord-occidentale (Sardegna settentrionale). *Giorn. Bot. Hal.* 110: 21-63.

VALSECCHI F., 1977. Le Piante Endemiche della Sardegna: 8-11. *Boll. Soc. Sarda Sci. Nat.* 16: 295-313.

VALSECCHI F., 1977. Le Piante Endemiche della Sardegna: 8-11. *Boll. Soc. Sarda Sci. Nat.* 16: 295-313.

VALSECCHI F., 1980. Le piante endemiche della Sardegna: 80-83. *Boll. Soc. Sarda Sci. Nat.*, 19:323-342.

VALSECCHI F., 1980. Le piante endemiche della Sardegna: 80-83. *Boll. Soc. Sarda Sci. Nat.*, 19:323-342.

VALSECCHI F., 1986. Le Piante endemiche della Sardegna: 188-189. *Bollettino della Società sarda di scienze naturali*, Vol. 25 (1986), p. 193- 197.

VALSECCHI F., 1989. Flora e vegetazione. In: Pietracraprina A. (ed.): *La Nurra*. Ed. Gallizzi, Sassari: 63-79.

VALSECCHI, F. 1978. Le piante endemiche della Sardegna: 34-39. – *Boll. Soc. Sarda Sci. Nat.* 17: 295-328

APPENDICE I. PIANO DI MONITORAGGIO AMBIENTALE (PMA)

1.1. Il Piano di Monitoraggio Ambientale (PMA)

Sulla base di quanto disposto dal D.Lgs 152/2006, in relazione a quanto prescritto dalle “Linee Guida per la predisposizione del Progetto di Monitoraggio Ambientale (PMA) delle opere soggette a procedure di VIA (D.Lgs.152/2006 e s.m.i., D.Lgs.163/2006 e s.m.i.)” e in coerenza con le previsioni delle “Norme Tecniche per la redazione degli Studi di Impatto Ambientale” (Linee Guida SNPA n. 28/2020), il Monitoraggio Ambientale persegue i seguenti obiettivi:

- Verificare la conformità alle previsioni di impatto individuate nel SIA per quanto attiene le fasi di costruzione e di esercizio delle opere.
- Correlare gli stati ante-operam, in corso d'opera e post-operam, al fine di valutare l'evolversi della situazione ambientale.
- Garantire, durante la costruzione, il pieno controllo della situazione ambientale, al fine di rilevare prontamente eventuali situazioni non previste e/o criticità ambientali e di predisporre ed attuare tempestivamente le necessarie azioni correttive.
- Verificare l'efficacia delle misure di mitigazione previste dal SIA.
- Fornire agli Enti preposti al controllo, gli elementi di verifica necessari per la corretta esecuzione delle procedure di monitoraggio.
- Effettuare, nelle fasi di costruzione ed esercizio, gli opportuni controlli sull' adempimento delle eventuali prescrizioni e raccomandazioni formulate nel provvedimento di compatibilità ambientale.

1.2. Requisiti del Progetto di Monitoraggio Ambientale

Conseguentemente agli obiettivi da perseguire, il presente PMA soddisfa i seguenti requisiti:

- Contiene la programmazione dettagliata spazio-temporale delle attività di monitoraggio e la definizione degli strumenti.
- Indica le modalità di rilevamento e uso della strumentazione coerenti con la normativa vigente.
- Prevede meccanismi di segnalazione tempestiva di eventuali insufficienze e anomalie.
- Prevede l'utilizzo di metodologie validate e di comprovato rigore tecnico-scientifico.
- Individua parametri ed indicatori facilmente misurabili ed affidabili, nonché rappresentativi delle varie situazioni ambientali.
- Definisce la scelta del numero, delle tipologie e della distribuzione territoriale delle stazioni di misura in modo rappresentativo delle possibili entità delle interferenze e della sensibilità/criticità dell'ambiente interessato.
- Prevede la frequenza delle misure adeguata alle componenti che si intendono monitorare.
- Prevede l'integrazione della rete di monitoraggio progettata dal PMA con le reti di monitoraggio esistenti.

- Prevede la restituzione periodica programmata, e su richiesta, delle informazioni e dei dati in maniera strutturata e georeferenziata, di facile utilizzo ed aggiornamento, e con possibilità sia di correlazione con eventuali elaborazioni modellistiche, sia di confronto con i dati previsti nel SIA.
- Perviene ad un dimensionamento del monitoraggio proporzionato all'importanza e all'impatto delle opere in progetto. Il PMA focalizza modalità di controllo indirizzate su parametri e fattori maggiormente significativi, la cui misura consenta di valutare il reale impatto delle sole opere in progetto sull'ambiente.

1.3. Criteri specifici per il monitoraggio della componente "Ecosistemi e biodiversità: flora e vegetazione".

Il Programma di monitoraggio è articolato come segue:

- a) Obiettivi specifici;
- b) Parametri descrittivi (indicatori);
- c) Metodologie di rilevamento e analisi dei dati.
- d) Scale temporali e spaziali d'indagine/frequenza e durata;
- e) Localizzazione delle aree di indagine e dei punti di monitoraggio;

a) Obiettivi specifici del monitoraggio

Oggetto del monitoraggio è la comunità biologica, rappresentata dalla vegetazione naturale e seminaturale e dalle specie appartenenti alla flora vascolare (con particolare riguardo a specie e habitat inseriti nella normativa comunitaria, nazionale e regionale), le interazioni svolte all'interno della comunità e con l'ambiente abiotico, nonché le relative funzioni che si realizzano a livello di ecosistema.

L'obiettivo delle indagini è quindi il monitoraggio delle popolazioni vegetali, delle loro dinamiche, delle eventuali modifiche della struttura e composizione delle biocenosi e dello stato di salute delle popolazioni di specie target, indotte dalle attività di cantiere e/o dall'esercizio dell'opera.

Oggetto specifico del monitoraggio sono le componenti flora e vegetazione, allo scopo di:

- Valutare e misurare lo stato delle componenti flora e vegetazione prima, durante e dopo i lavori per la realizzazione delle opere in progetto;
- Garantire, durante la realizzazione dei lavori in oggetto e per i primi tre anni di esercizio, una verifica dello stato di conservazione della flora e vegetazione circostante al fine di rilevare eventuali situazioni non previste e/o criticità ambientali e di predisporre ed attuare le necessarie azioni correttive;
- Verificare l'efficacia delle misure di mitigazione.

b) Parametri descrittivi (indicatori)

Al fine della predisposizione del PMA deve essere definita una strategia di monitoraggio per la caratterizzazione quali-quantitativa dei popolamenti e delle comunità vegetali potenzialmente interferiti dall'opera nelle fasi di cantiere ed esercizio.

La strategia individua come specie target, quelle protette dalle Direttive 92/43/CEE, dalle leggi nazionali e regionali, le specie rare e minacciate secondo le Liste Rosse internazionali, nazionali e regionali, le specie endemiche, relitte e le specie chiave (ad es. le “specie ombrello” e le “specie bandiera”) caratterizzanti gli habitat presenti e le relative funzionalità.

Parametro descrittore 1. Stato fitosanitario degli esemplari

Il monitoraggio dello stato fitosanitario riguarderà gli esemplari spontanei di tipo arboreo ed arbustivo di altezza pari o superiore ai 60 cm. Per il monitoraggio dello stato fitosanitario degli esemplari piantumati o reimpiantati a fini mitigativi e/o compensativi (opere a verde, creazione o restauro di habitat), si rimanda all’Apoendice II - Piano di manutenzione e monitoraggio delle opere a verde (Protocollo di gestione delle specie).

Lo stato fitosanitario verrà dedotto dall’analisi dei seguenti indicatori specifici:

1.1. - Presenza patologie/parassitosi, alterazioni della crescita;

Dal momento che l’indebolimento a causa di fattori quali deposizione di polveri, sversamenti cronici o accidentali di inquinanti liquidi nel suolo, contaminazione dei suoli da rifiuti solidi, modificazioni dei regimi idrici superficiali, etc, può determinare la comparsa di patologie e parassitosi, sono previsti opportuni monitoraggi in tal senso. Sono necessarie, pertanto, analisi quantitative e qualitative di fenomeni quali defogliazione, scolorimento, clorosi, necrosi, deformazioni ed identificazione dei patogeni e/o parassiti e del grado di infestazione dei popolamenti significativi delle specie target.

Le condizioni fitosanitarie dei popolamenti vegetali significativi devono essere analizzate prima dell’inizio dei lavori all’interno delle stazioni permanenti di monitoraggio. Questa condizione rappresenterà il punto (momento) zero di riferimento.

1.2. - Tasso mortalità specie chiave

Le fasi di cantiere e di esercizio possono determinare direttamente o indirettamente un aumento della mortalità delle specie chiave negli habitat di interesse naturalistico interferiti o in altri ambiti di pregio naturalistico e paesaggistico (ad es. sistemi di siepi, alberi secolari etc.). Identificate le specie chiave degli habitat e gli altri elementi di significato protezionistico (ad esempio, grandi esemplari arborei in forma isolata), è necessaria l’istituzione di stazioni permanenti di monitoraggio in cui compiere le opportune analisi.

Parametro descrittore 2. Stato delle popolazioni di specie target

Lo stato delle popolazioni delle specie target può essere caratterizzato attraverso l’analisi dei seguenti indicatori:

- condizioni e trend di specie o gruppi di specie vegetali selezionate;

- comparsa/aumento delle specie alloctone, sinantropiche e ruderali.

Vengono considerate specie target:

- Specie rare, endemiche, di interesse fitogeografico e protette ai vari livelli di conservazione o di interesse naturalistico.
- Specie alloctone.

Le popolazioni di specie target verranno monitorate periodicamente nell'opportuno periodo fenologico (variabile a seconda della specie). Nell'ambito dell'analisi delle condizioni e trend di specie o gruppi di specie vegetali verrà considerata negativa una diminuzione della frequenza e copertura delle specie vegetali pregiate rispetto a quanto riscontrato nella fase ante operam.

Nell'ambito del presente PMA, sono state considerate le seguenti specie target:

| Tipologia | Specie target individuate |
|---|---|
| Specie rare a livello regionale, endemiche esclusive SA o protette ai vari livelli di conservazione indicate come VU, EN o CR da IUCN 2022 e/o Liste Rosse ITA 2020 | Nessuna specie meritevole di monitoraggio popolazionale rilevata |
| Specie alloctone | Qualsiasi <i>taxa</i> indicato come non nativo all'interno della checklist italiana della flora vascolare aliena (GALASSO et al, 2018). |

Parametro descrittore 3. Stato degli habitat

La caratterizzazione degli habitat è articolata su basi qualitative (variazione nella composizione specifica) e quantitative (variazioni nell'estensione), tenendo conto dei seguenti indicatori:

- Frequenza (presenza/assenza) delle specie esotiche e sinantropiche ruderali;
- Rapporto tra specie alloctone e specie autoctone;
- Grado di conservazione habitat d'interesse naturalistico (valutazione qualitativa);
- Comparsa/aumento delle specie alloctone, sinantropiche e ruderali all'interno delle formazioni;
- Presenza delle specie rare, endemiche o protette ai vari livelli di conservazione all'interno delle formazioni;
- Frequenza (presenza/assenza) delle specie rare, endemiche o protette ai vari livelli di conservazione;
- Variazione della dimensione dei poligoni utilizzati per la rappresentazione cartografica degli habitat nell'ante-operam.

c) Metodologie di rilevamento e analisi dei dati

Il piano di monitoraggio prevede l'individuazione di aree test (stazioni permanenti di monitoraggio) all'interno delle quali effettuare le indagini.

All'interno dell'area buffer di 100 m, nella fase ante-operam, saranno individuate delle aree test rappresentative delle formazioni presenti adiacenti alle aree interessate direttamente e indirettamente (es. aree di accesso ai cantieri) dalla realizzazione delle opere. Successivamente, in fase di costruzione (corso d'opera) ed in fase post operam i rilievi saranno ripetuti.

La tipologia di stazione permanente di monitoraggio risulta variabile a seconda del tipo di opera oggetto di monitoraggio:

Tabella 14 - Tipologia di stazioni di monitoraggio utilizzate sulla base del tipo di opera realizzata

| Opera | Tipo di stazione di monitoraggio | Dimensione |
|---|--|--|
| Opere non lineari | Plot circolari permanenti | Superficie (in m ²) variabile sulla base del tipo di vegetazione, secondo quanto riportato da CHYTRÝ & OTÝPKOVÁ (2003) |
| | Plot (quadrati) lungo transetti permanenti a distanze regolari | Lunghezza transetto: 20 m Dimensione plot quadrati (in m ²): variabile sulla base del tipo di vegetazione, secondo quanto riportato da CHYTRÝ & OTÝPKOVÁ (2003) |
| Opere lineari viarie di nuova realizzazione (piste di servizio, sterrati) | Plot (quadrati) lungo transetti permanenti a distanze regolari | Lunghezza transetto: 20 m Dimensione plot quadrati (in m ²): variabile sulla base del tipo di vegetazione, secondo quanto riportato da CHYTRÝ & OTÝPKOVÁ (2003) |
| Opere lineari elettriche (cavidotti interrati su percorsi non esistenti) | Plot (quadrati) lungo transetti permanenti a distanze regolari | Lunghezza transetto: 10 m Dimensione plot quadrati (in m ²): variabile sulla base del tipo di vegetazione, secondo quanto riportato da CHYTRÝ & OTÝPKOVÁ (2003) |



Figura 37 – Esempio di transetto permanente per il monitoraggio relativo alle opere lineari



Figura 38 – Esempio di plot e transetti permanenti per il monitoraggio relativo alle opere non lineari

- Parametro descrittore 1. Stato fitosanitario degli esemplari

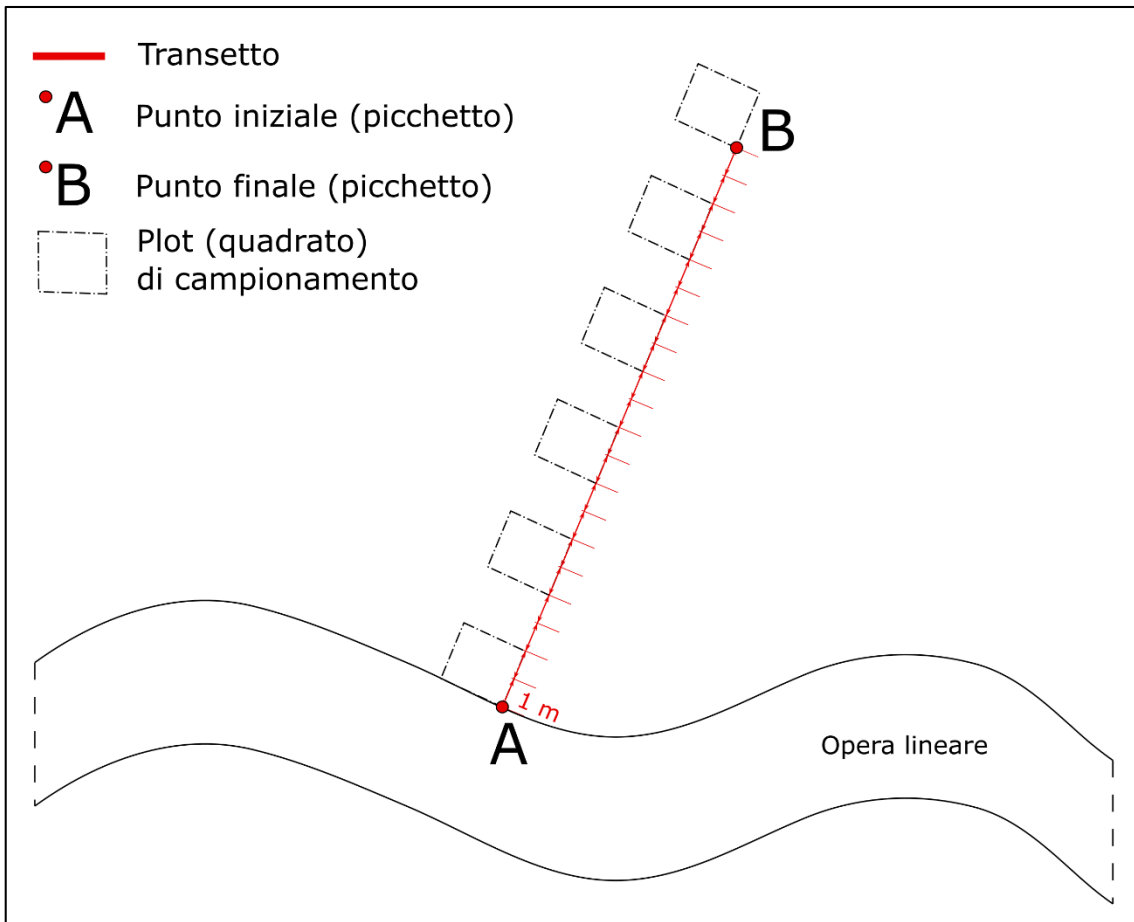
- 1.1. - *Presenza patologie/parassitosi, alterazioni della crescita;*

- Metodologia di rilevamento:* in corrispondenza delle stazioni di monitoraggio, ogni anno verrà registrato, mediante compilazione di apposita scheda di campo, il numero di esemplari arborei ed arbustivi (distinti per specie) affetti da evidenti fitopatie suddivise per tipologia: defogliazione, clorosi, necrosi, deformazioni.

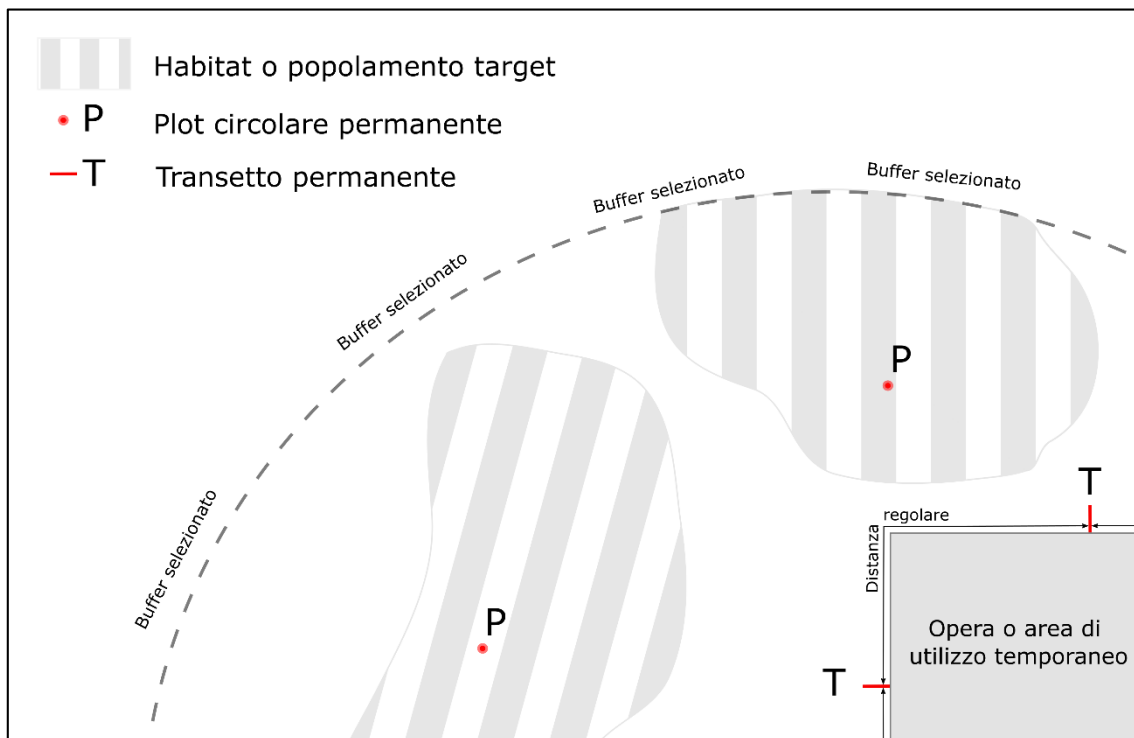
- 1.2. - *Tasso mortalità specie chiave*

- Metodologia di rilevamento:* in corrispondenza delle stazioni di monitoraggio, ogni anno verrà registrato il numero di esemplari morti o non più presenti per altra causa (ad esempio, taglio, incendio, etc).

- Parametro descrittore 2. Stato delle popolazioni di specie target

In corrispondenza delle stazioni di monitoraggio, ogni anno verrà registrato, mediante compilazione di apposita scheda di campo, il numero di esemplari delle specie target identificate nell'ante-operam, suddivisi per classi d'età (plantule, giovani, adulti).

- Parametro descrittore 3. Stato degli habitat

- Metodologia di rilevamento*

Rilievo floristico: In corrispondenza delle stazioni di monitoraggio si provvederà, nella stagione fenologicamente adeguata, al censimento delle specie di flora alloctona e sinantropica, al fine di poter verificare e misurare l'eventuale variazione della frequenza e rapporto percentuale rispetto alla componente alloctona.

Rilievo fitosociologico con metodo *Braun-Blanquet*: all'interno delle stazioni di monitoraggio si provvederà, nella stagione fenologicamente adeguata, ad effettuare rilievi fitosociologici secondo il metodo Braun-Blanquet, 1928, 1964; Pignatti, 1959), mediante compilazione di apposita scheda di campo. Il rilievo consisterà nell'annotare le specie presenti ed assegnare, a ciascuna di esse, un indice di copertura-abbondanza. Verranno inoltre rilevati dati fisionomico-strutturali (altezza dei vari strati), al fine di verificare eventuali variazioni di tali caratteristiche degli habitat.

I risultati del monitoraggio saranno valutati e restituiti nell'ambito di rapporti annuali e di un rapporto finale relativo all'intero ciclo di monitoraggio di corso d'opera. La cartografia tematica prodotta e i dati dei rilievi in campo, registrati su apposite schede, saranno allegati ai rapporti.

Tabella 15 - Sintesi dei parametri descrittivi e relativi indicatori ed azioni correttive

| Parametro descrittore | Indicatori | Azioni correttive |
|---|---|--|
| 1. Stato fitosanitario degli esemplari arborei ed arbustivi | <ol style="list-style-type: none"> 1. Presenza/assenza di defogliazione; 2. % di esemplari con defogliazione rispetto al numero totale di esemplari presenti; 3. Presenza/assenza di clorosi fogliare; 4. % di esemplari con clorosi rispetto al numero totale di esemplari presenti 5. Presenza/assenza di necrosi; 6. % di esemplari con necrosi rispetto al numero totale di esemplari presenti; 7. Presenza/assenza di deformazioni; 8. % di esemplari con deformazioni rispetto al numero totale di esemplari presenti; 9. Presenza/assenza di esemplari morti di specie chiave; 10. % di esemplari morti rispetto al numero totale di esemplari presenti. | <ul style="list-style-type: none"> - Intensificazione delle attività di contrasto al sollevamento delle polveri (frequenza bagnature); - Materializzazione perimetro cantieri con telo; - Analisi strumentali per verificare la presenza di eventuali alterazioni chimico-fisiche dei suoli; - Compensazione mediante impianto di nuovi esemplari. |
| 2. Stato delle popolazioni di specie target | <ol style="list-style-type: none"> 1. N. di esemplari di specie rare, endemiche, protette ai vari livelli di conservazione o di interesse naturalistico, suddivisi per classi d'età (plantule, giovani, adulti). 2. N. di esemplari di specie alloctone invasive (sulla base di GALASSO et al., 2018) suddivisi per classi d'età (plantule, giovani, adulti). | <ul style="list-style-type: none"> - Materializzazione delle popolazioni con barriere fisiche (per interferenze legate al disturbo antropozoogeno); - Analisi strumentali per verificare la presenza di eventuali alterazioni chimico-fisiche dei suoli; - Attività di eradicazione di specie alloctone. - Aumento della frequenza periodica del monitoraggio; - Prelievo di germoplasma e conservazione <i>ex-situ</i> finalizzata al rafforzamento delle popolazioni. |
| 3. Stato degli habitat | <ol style="list-style-type: none"> 1. Presenza/assenza di specie rare, endemiche, protette ai vari livelli di conservazione o di interesse naturalistico. 2. Presenza/assenza di specie alloctone (incl. criptogeniche), sulla base di GALASSO et al., 2018). 3. N. specie autoctone, sulla base di BARTOLUCCI et al. (2018). 4. N. specie alloctone (incl. criptogeniche), sulla base di GALASSO et al., 2018. 5. N. specie ad ampia distribuzione e sinantropiche (ovvero specie con tipo corologico cosmop. e subcosmop.) 6. Rapporto N. specie autoctone e N. specie alloctone. | <ul style="list-style-type: none"> - Attività di eradicazione di specie alloctone. - Compensazione mediante impianto di nuovi esemplari. - Analisi strumentali per verificare la presenza di eventuali alterazioni chimico-fisiche dei suoli; |

| Parametro descrittore | Indicatori | Azioni correttive |
|-----------------------|--|-------------------|
| | 7. Rapporto N. specie autoctone e N. ad ampia distribuzione e sinantropiche. 8. Rapporto N. specie rare, endemiche, protette ai vari livelli di conservazione o di interesse naturalistico e N. specie alloctone. 9. Rapporto N. specie rare, endemiche, protette ai vari livelli di conservazione o di interesse naturalistico e N. specie ad ampia distribuzione, ruderali e sinantropiche. 10. Variazione dell'indice di copertura-abbondanza delle specie rilevate. 11. Variazione della dimensione dei poligoni utilizzati per la rappresentazione cartografica degli habitat nell'ante-operam. | |

d) Articolazione temporale: frequenza e durata dei monitoraggi

Il presente PMA sviluppa in modo chiaramente distinto le tre fasi temporali nelle quali si svolgerà l'attività di MA. Le varie fasi avranno la finalità di seguito illustrata:

a) Monitoraggio ante-operam (AO). Si conclude prima dell'inizio di attività interferenti, e si prefigge lo scopo di):

- definire lo stato fisico dei luoghi, le caratteristiche dell'ambiente naturale ed antropico, esistenti prima dell'inizio delle attività;
- rappresentare la situazione di partenza, rispetto alla quale valutare la sostenibilità ambientale dell'Opera, che costituisce termine di paragone per valutare l'esito dei successivi rilevamenti atti a descrivere gli effetti indotti dalla realizzazione dell'Opera;
- consentire la valutazione comparata con i controlli effettuati in corso d'opera, al fine di evidenziare specifiche esigenze ambientali ed orientare opportunamente le valutazioni di competenza degli Enti preposti al controllo.

In questa fase si potranno acquisire dati precisi sulla consistenza floristica delle diverse formazioni vegetali, la presenza di specie alloctone, il grado di evoluzione delle singole formazioni vegetali, i rapporti dinamici con le formazioni secondarie. I rilievi verranno effettuati durante la stagione vegetativa.

b) Monitoraggio in corso d'opera (CO). Comprende tutto il periodo di realizzazione, dall'apertura dei cantieri fino al loro completo smantellamento e al ripristino dei siti, e si prefigge lo scopo di:

- analizzare l'evoluzione di quegli indicatori ambientali, rilevati nello stato iniziale, rappresentativi di fenomeni soggetti a modifiche indotte dalla realizzazione dell'Opera, direttamente o indirettamente (es.: allestimento del cantiere);
- controllare situazioni specifiche, al fine di adeguare la conduzione dei lavori;

- identificare le criticità ambientali, non individuate nella fase ante-operam, che richiedono ulteriori esigenze di monitoraggio.

Il monitoraggio in corso d'opera riguarda il periodo di realizzazione delle opere, dall'apertura dei cantieri fino al loro completo smantellamento ed al ripristino dei siti. Il monitoraggio in fase di cantiere dovrà verificare l'insorgenza di eventuali alterazioni nella consistenza, copertura e struttura delle cenosi precedentemente individuate (momento zero) e la variazione del contingente floristico di specie considerate specie target. Il monitoraggio verrà eseguito con particolare attenzione nelle aree prossime ai cantieri, dove è ipotizzabile si possano osservare le interferenze più significative.

c) Monitoraggio post-operam (PO). Comprende le fasi di pre-esercizio ed esercizio, per un numero minimo di anni 3, e si prefigge lo scopo di:

- confrontare gli indicatori definiti nello stato ante-operam con quelli rilevati nella fase di esercizio dell'Opera;
- controllare i livelli di ammissibilità, sia dello scenario degli indicatori definiti nelle condizioni ante operam, sia degli altri eventualmente individuati in fase di costruzione;
- verificare l'efficacia degli interventi di mitigazione e compensazione.

Il monitoraggio post operam dovrà verificare l'insorgenza di eventuali alterazioni nella consistenza e nella struttura delle cenosi vegetali precedentemente individuate e variazioni al contingente floristico e valutare lo stato delle opere di mitigazione effettuate. I rilievi verranno effettuati durante le stagioni vegetative.

Tabella 16 - Fasi del monitoraggio ambientale (Fonte: Linee Guida per la predisposizione del Progetto di Monitoraggio Ambientale (PMA) delle opere soggette a Valutazione di Impatto Ambientale)

| Fase | Descrizione |
|------------------|---|
| ANTE-OPERAM | Periodo che include le fasi precedenti l'inizio delle attività di cantiere: <ul style="list-style-type: none"> • fase precedente alla progettazione esecutiva; • fase di progettazione esecutiva, precedente la cantierizzazione. |
| IN CORSO D'OPERA | Periodo che include le fasi di cantiere e di realizzazione dell'opera: <ul style="list-style-type: none"> • allestimento del cantiere e lavori per la realizzazione dell'opera; • rimozione e smantellamento del cantiere; • ripristino dell'area di cantiere. |
| POST-OPERAM | Periodo che include le fasi di esercizio ed eventuale dismissione dell'opera: <ul style="list-style-type: none"> • prima dell'entrata in esercizio dell'opera (pre-esercizio); • esercizio dell'opera; • eventuale dismissione dell'opera (allestimento del cantiere, lavori di dismissione, rimozione e smantellamento del cantiere, ripristino dell'area di cantiere). |

Tabella 17 - Articolazione temporale del PMA

| Parametro descrittore | Frequenza / durata | | | Periodo |
|---|--------------------|---|------------------------------------|--------------|
| | Ante-operam | In corso d'opera | Post-operam | |
| 1. Stato fitosanitario degli esemplari | Una tantum | Annuale / sino alla chiusura del cantiere | Annuale / per 3 anni ²⁰ | Marzo-aprile |
| 2. Stato delle popolazioni di specie target | Una tantum | Trimestrale / sino alla chiusura del cantiere | Annuale / per 3 anni | Marzo-aprile |
| 3. Stato degli habitat | Una tantum | Semestrale / sino alla chiusura del cantiere | Annuale / per 3 anni | Marzo-aprile |

e) Localizzazione delle aree di indagine e dei punti di monitoraggio

L'area di indagine comprende l'intero buffer di 250 m rispetto al perimetro di cantiere indicato dal layout progettuale. I punti di monitoraggio (stazioni permanenti) sono stati inseriti all'interno di tale area buffer.

I punti di monitoraggio individuati saranno gli stessi per le fasi ante, in corso e post-operam, al fine di verificare eventuali alterazioni nel tempo e nello spazio e di monitorare l'efficacia delle mitigazioni previste. Per quanto concerne le fasi in corso e post operam, saranno identificate le eventuali criticità ambientali non individuate durante la fase ante operam, che potrebbero richiedere ulteriori esigenze di monitoraggio.

L'individuazione degli specifici punti di monitoraggio ha seguito differenti metodologie sulla base del tipo di opera (Figura 38) e di campionamento:

| Tipo di stazione | Criteri di scelta localizzativa della stazione | Modalità di installazione |
|--|--|---|
| Plot (quadrati) a distanze regolari lungo transetto permanente | Estrazione, tramite software GIS, di punti a distanze regolari lungo il perimetro dei cantieri. Da ogni punto individuato lungo il perimetro verrà tracciato un transetto di lunghezza pari a 25 m con orientazione perpendicolare al confine del cantiere. <u>Densità dei punti di monitoraggio:</u> un transetto ogni 500 metri lineari. Lungo il transetto: un plot (quadrato) ogni 5 m lineari. | Materializzazione punto iniziale e finale del transetto mediante infissione picchetti bassi; rilevazione delle relative coordinate GPS. |
| Plot circolare permanente | Campionamento casuale stratificato: estrazione di punti casuali (mediante software GIS) all'interno degli habitat target e/o delle popolazioni di specie target | Materializzazione punto centrale plot mediante infissione picchetto alto; |

²⁰ Durata minima, eventualmente estendibile in caso di criticità emerse nel report finale.

| | | |
|--|---|-----------------------------|
| | (laddove presenti) all'interno di un'area buffer di 100 m dal perimetro dei cantieri, sulla base del materiale cartografico prodotto nell'ante-operam. <u>Densità dei punti di monitoraggio:</u> uno ogni 5.000 m ² di superficie occupata dall'habitat o dal popolamento di specie target. | rilevazione coordinate GPS. |
|--|---|-----------------------------|

Si precisa che la localizzazione delle stazioni permanenti di monitoraggio attualmente pianificata potrebbe subire delle modificazioni in fase di installazione ante-operam per le seguenti cause ostative:

- Mancata possibilità di accesso per mancata autorizzazione in proprietà privata;
- Mancata possibilità di accesso per impenetrabilità della vegetazione;
- Modificazioni dello stato dei luoghi intercorse tra la data di redazione del presente documento e l'inizio dei lavori.

Tabella 4: Punti di monitoraggio per flora e vegetazione (VEG_T = transetti; VEG_P = plot)

| Codice punto di monitoraggio | Coordinata Y | Coordinata X |
|------------------------------|-----------------|----------------|
| VEG_T_01 | 40° 48' 18.991" | 8° 20' 15.827" |
| VEG_T_02 | 40° 48' 20.024" | 8° 19' 55.218" |
| VEG_T_03 | 40° 48' 21.629" | 8° 19' 37.191" |
| VEG_T_04 | 40° 48' 24.041" | 8° 19' 49.43" |
| VEG_T_05 | 40° 48' 29.927" | 8° 19' 59.375" |
| VEG_T_06 | 40° 48' 30.334" | 8° 19' 57.347" |
| VEG_T_07 | 40° 48' 30.334" | 8° 19' 57.347" |
| VEG_T_08 | 40° 48' 36.366" | 8° 19' 36.205" |
| VEG_P_01 | 40° 48' 21.478" | 8° 20' 6.556" |
| VEG_P_02 | 40° 48' 23.39" | 8° 19' 33.897" |
| VEG_P_03 | 40° 48' 30.386" | 8° 19' 33.58" |
| VEG_P_04 | 40° 48' 31.019" | 8° 19' 39.707" |



Figura 39 - Inquadramento dei punti di monitoraggio per flora e vegetazione rispetto al layout di impianto (in rosso) su immagine satellitare (Google Satellite)

APPENDICE II. Piano di manutenzione e monitoraggio delle opere a verde (Protocollo di gestione delle specie²¹)

| Intervento | Frequenza | Periodo |
|---|---|---|
| <p><u>Ispezione periodica</u> finalizzata alla verifica della eventuale necessità di: ripristino conche e rincalzo (laddove presenti), reintegri della copertura pacciamante, diserbo manuale localizzato, ripristino della verticalità delle piante, ripristino legature, tutoraggi e <i>shelter</i>. Verifica dello stato fitosanitario, della presenza di parassiti e fitopatie, provvedendo alla tempestiva eliminazione del fenomeno patogeno onde evitare la diffusione.</p> | <p>- 1° anno: ad 1, 3, 6 e 12 mesi dalla messa a dimora; - 2° anno: trimestrale; 3° anno: semestrale;</p> | <p>- 1° anno: ad 1, 3, 6 e 12 mesi dalla messa a dimora; - 2° anno: trimestrale; 3° anno: semestrale;</p> |
| <p><u>Irrigazione di soccorso</u>: Il soccorso idrico è utile per agevolare le piante a superare indenni i periodi più caldi e siccitosi, soprattutto nel primo periodo di post-impianto. Operazione da eseguirsi mediante impiego di autocisterna o altro mezzo leggero idoneo. Quantità: circa 20 L per pianta.</p> | <p>Quando necessario, sulla base degli esiti dei controlli periodici</p> | <p>luglio-settembre (aprile-ottobre per gli esemplari espantati e reimpiantati)</p> |
| <p><u>Controllo delle infestanti e sfalci</u>. Verranno eseguiti i necessari interventi di contenimento delle infestanti all'intorno della pacciamatura, con l'impiego soli mezzi meccanici leggeri senza utilizzo di prodotti fitosanitari di sintesi. Gli sfalci verranno eseguiti in modo che l'altezza della vegetazione erbacea non superi i 50 cm; l'altezza di taglio deve essere di almeno 5 cm.</p> | <p>Primi 3 anni dalla messa a dimora: 2/anno</p> | <p>maggio-giugno</p> |
| <p><u>Sostituzione fallanze</u>: Nel caso di fallanze riscontrate in occasione delle ispezioni periodiche si dovrà provvedere, al termine di ogni stagione vegetativa, alla sostituzione degli esemplari morti o compromessi. Modalità di esecuzione: rimozione dell'intera pianta, zolla compresa (seguita da corretto smaltimento), con allontanamento del materiale di risulta, scavo di nuova buca, fornitura e messa a dimora di esemplare di pari caratteristiche e provenienza di quello secco, posa di tutori, prima irrigazione.</p> | <p>1/anno per anni 3</p> | <p>novembre-dicembre</p> |

²¹ MATTM, MiBACT, ISPRA, "Linee Guida per la predisposizione del Progetto di Monitoraggio Ambientale (PMA) delle opere soggette a Valutazione di Impatto Ambientale (D. Lgs n. 152/06; D.Lgs n. 163/2006) Indirizzi metodologici generali", 2013;

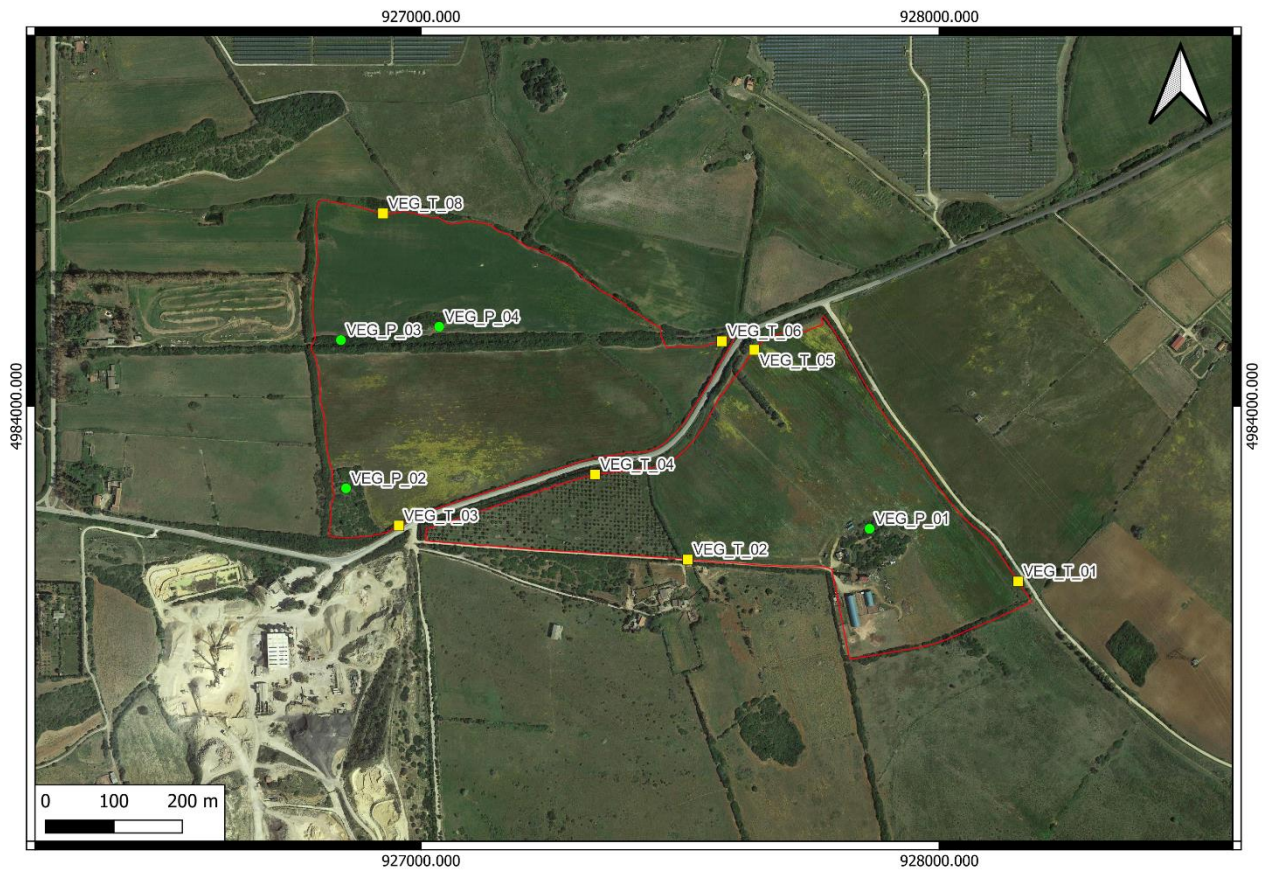
| Intervento | Frequenza | Periodo |
|---|---|--|
| <p><u>Verifica dello stato fitosanitario degli esemplari espianati e reimpiantati.</u> Qualora si dovesse riscontrare un mancato attecchimento, si procederà alla sostituzione con un nuovo esemplare della stessa specie o simile, al fine di garantire il mantenimento di una adeguata copertura dell'area.</p> | <p>1° anno: 4 2° anno: 2 3° anno: 1</p> | <p>1° anno: verifica ad 1, 3, 6, 12 mesi dalla data di reimpianto. 2° anno: 1. marzo-aprile 2. luglio-agosto 3° anno: marzo-aprile</p> |
| <p><u>Potature e rimonde.</u> Attività di potatura di formazione e ridimensionamento delle parti aeree della pianta finalizzata all'ottimizzare il potere schermante degli individui (es. favorire lo sviluppo in altezza o laterale a seconda dell'effetto desiderato).</p> | <p>2/anno per anni 3</p> | <p>marzo e ottobre</p> |
| <p><u>Concimazioni:</u> concimazioni localizzate da attuare con l'impiego di concimi complessi arricchiti con microelementi. Il fertilizzante dovrà essere distribuito in prossimità delle radici mediante una leggera lavorazione superficiale (zappettatura) del terreno e sarà integrato con l'aggiunta di prodotti ormonici stimolanti l'attività vegetativa delle piante.</p> | <p>2/anno per anni 3</p> | <p>marzo e ottobre</p> |
| <p><u>Verifica presenza di specie aliene invasive:</u> tutte le aree interessate dai lavori verranno accuratamente ispezionate da un esperto botanico al fine di verificare la presenza di eventuali plantule di specie aliene invasive (limitatamente a quelle perenni legnose) accidentalmente introdotte durante i lavori. Se presenti, esse verranno tempestivamente eradicare e correttamente smaltite. La verifica sarà ripetuta dopo due anni dalla chiusura del cantiere.</p> | <p>1/anno per anni 2</p> | <p>6° mese e 24° mese a decorrere dalla data di chiusura del cantiere</p> |

Tabella 18 - Cronoprogramma delle attività di manutenzione delle opere a verde

| Attività periodiche non stagionali | Anno | Mese a partire dalla realizzazione delle opere | | | | | | | | | | | |
|---|-----------------------|--|-----|-----|-----|-----|-----|-----|------|-----|-----|-----|-----|
| | | 1° | 2° | 3° | 4° | 5° | 6° | 7° | 8° | 9° | 10° | 11° | 12° |
| Ispezione generale e Verifica dello stato fitosanitario dei nuovi esemplari piantumati degli esemplari espantati e reimpiantati | 1° | X | | X | | | X | | | | | | X |
| | 2° | | | X | | | X | | | X | | | X |
| | 3° | | | | | | X | | | | | | X |
| Verifica presenza di specie aliene invasive | 1° | | | | | | | | | | | | X |
| | 2° | | | | | | | | | | | | X |
| | 3° | | | | | | | | | | | | X |
| Irrigazione | 1° | X | X | X | | X | | X | | | X | | |
| Attività periodiche stagionali (durata minima: anni 3) | Mesi dell'anno solare | | | | | | | | | | | | |
| | Gen | Feb | Mar | Apr | Mag | Giu | Lug | Ago | Sett | Ott | Nov | Dic | |
| Irrigazione di soccorso | | | | | | | X | X | X | | | | |
| Controllo delle infestanti e sfalci | | | | | X | X | | | | | | | |
| Sostituzione fallanze | | | | | | | | | | | X | X | |
| Potature e rimonde | | | X | | | | | | | X | | | |
| Concimazioni | | | X | | | | | | | X | | | |

APPENDICE III. Note metodologiche per la redazione della carta della vegetazione

Una carta della vegetazione può definirsi, in modo generale, come un documento geografico di base che, a una data scala, e per un dato territorio, riproduce le estensioni dei tipi di vegetazione, definiti per mezzo di qualità proprie (caratteri intrinseci o "parametri") della copertura vegetale, e dei quali si indicano la denominazione, i contenuti ed il metodo usato per individuarli (PIROLA, 1978). In accordo con PIGNATTI (1995), le carte della vegetazione sono sempre basate sulla rappresentazione di associazioni vegetali o altri *syntaxa* rilevanti, individuati con il metodo fitosociologico (BRAUN-BLANQUET, 1928, 1964).

Le Linee Guida SNPA n. 28/2020 "Norme Tecniche per la redazione degli studi di impatto ambientale" indicano che *"Le analisi volte alla caratterizzazione della vegetazione e della flora sono effettuate attraverso: f) carta tecnica della vegetazione reale, espressa come specie dominanti sulla base di analisi aerofotografiche e di rilevazioni fisionomiche dirette"*.

Tenuto conto delle indicazioni sopra riportate, si è proceduto con la seguente metodologia di realizzazione:

- 1) **Fotointerpretazione:** tramite l'utilizzo del Software Open Source QGIS (v. 3.22.7) sono state individuate le unità omogenee (U.O.) del paesaggio sulla base delle più recenti riprese satellitari Google ed ortofoto disponibili sul Geoportale della Regione Autonoma della Sardegna²². Le U.O. sono state quindi vettorializzate con la creazione di apposito file ESRI ShapeFile. In accordo con la definizione di "Bosco" adottata nel presente documento²³, sono stati considerati tali esclusivamente i patch di vegetazione arborea aventi superficie pari o superiore a 5.000 m² (0,5 ha) e larghezza minima di mt 20,00. Sono stati altresì considerati "Bosco" i nuclei arborei di dimensione inferiore qualora ricadenti ad una distanza pari o inferiore a mt 20,00 da coperture boschive limitrofe (in questo caso, il nucleo arboreo minore viene quindi inglobato all'interno del poligono che individua il patch boschivo principale).
- 2) **Ricognizione e verifica di campagna:** sopralluoghi e rilievi in situ allo scopo di controllare, completare ed aggiornare i contenuti informativi determinati o ipotizzati nella precedente fase di fotointerpretazione. In questa fase, oltre ad una scrupolosa verifica ed aggiornamento dei limiti fra i vari poligoni, si è proceduto alla raccolta dei dati floristico-vegetazionali non rilevabili attraverso la fotointerpretazione (composizione, fisionomia, struttura delle coperture vegetali ed altri dati utili all'inquadramento sintassonomico delle formazioni).
- 3) **Restituzione cartografica finale:** su base I.G.M. o satellitare, verranno riportati i limiti fra poligoni diversi, corredati dalle opportune sigle e simbologie. In particolare, per l'identificazione delle singole tipologie di vegetazione cartografate è stato utilizzato uno specifico codice alfabetico composto da tre caratteri.

²² <https://www.sardegnaegeoportale.it>

²³ FAO per il protocollo FRA (Forest Resources Assessment) 2000 (UN-ECE/FAO, 1997; FAO, 2000; FAO, 2005); Ministero delle Politiche Agricole, Alimentari e Forestali, Corpo Forestale dello Stato - Ispettorato Generale, 2007. Inventario Nazionale delle Foreste e dei Serbatoi Forestali di Carbonio (INFC). Le stime di superficie 2005. CRA – Istituto Sperimentale per l'Assestamento Forestale e per l'Alpicoltura. Trento.

La mappatura della vegetazione ha riguardato un'area buffer di 250 m dai siti di realizzazione delle opere (perimetro delle aree di cantiere), mentre per l'area vasta (area buffer al di là dei 250 m) si ritengono sufficienti, ai fini della valutazione, i dati cartografici forniti dalla Carta della Natura della Regione Sardegna: Carta degli habitat alla scala 1:50.000 (CAMARDA et al., 2011).