

COMUNE DI STATTE



COMUNE DI TARANTO



PROGETTO DEFINITIVO PER LA REALIZZAZIONE IN AREA SIN DI UN IMPIANTO FOTOVOLTAICO E RELATIVE OPERE DI CONNESSIONE ALLA R.T.N. INTEGRATO CON UN IMPIANTO DI PRODUZIONE DI IDROGENO VERDE

STUDIO DI INSERIMENTO URBANISTICO
Comune di Taranto

ELABORATO

AM10.2

PROPONENTE:



METKA EGN Apulia S.r.l.

Sede Legale Corso Vittorio Emanuele II n. 287

00186 Roma (RM)

metkaegnapuliasrl@legalmail.it

PROGETTO:



Via Caduti di Nassirya, 55
70124 Bari (Italy)

pec: *atechsr@legalmail.it*

Direttore Tecnico: *Ing. Orazio Tricarico*



0	LUG 2022	B.B.	A.A. - O.T.	A.A. - O.T.	Progetto definitivo
EM./REV.	DATA	REDATTO	VERIFICATO	APPROVATO	DESCRIZIONE

Consulenza: **Atech srl**

Proponente: **METKA EGN Apulia S.r.l.**

Progetto per la realizzazione in area SIN di un impianto fotovoltaico con
annesso impianto di produzione di idrogeno e relative opere di
connessione alla RTN da realizzare nei comuni di Statte e Taranto (TA)

1. PREMESSA	2
2. INQUADRAMENTO TERRITORIALE	3
3. STRUMENTO URBANISTICO DEL COMUNE DI TARANTO	7



Consulenza: **Atech srl**

Proponente: **METKA EGN Apulia S.r.l.**

Progetto per la realizzazione in area SIN di un impianto fotovoltaico con annesso impianto di produzione di idrogeno e relative opere di connessione alla RTN da realizzare nei comuni di Statte e Taranto (TA)

1. PREMESSA

Il presente documento costituisce lo studio di inserimento urbanistico relativo **progetto per la realizzazione in area SIN di un impianto fotovoltaico della potenza di 18.042,78 KWp con annesso impianto di produzione di idrogeno green e relative opere di connessione alla RTN da realizzare nei comuni di Statte e Taranto (TA)** proposto dalla società proponente è **METKA EGN Apulia S.r.l.** con sede legale in Corso Vittorio Emanuele II n. 287 - 00186 Roma (RM).

In particolare le opere in progetto sono costituite dal **nuovo impianto fotovoltaico e un impianto di produzione di Idrogeno Verde** ubicati nel comune di Statte (TA), e dalle **relative opere di connessione alla stazione MT/AT di utenza** nei pressi della stazione di trasformazione della RTN di "380/200/150kV Taranto N2", città metropolitana di Taranto (TA).



2. INQUADRAMENTO TERRITORIALE

Le opere in progetto interessano i territori dei **Comune di Statte e Taranto (TA)**.

Infatti mentre l'impianto fotovoltaico e l'impianto di produzione di idrogeno interessano il territorio comunale di Statte, il Preventivo di connessione rilasciato da TERNA SpA a favore del Proponente prevede che l'impianto sia collegato in antenna 150 kV su un futuro ampliamento della Stazione Elettrica (SE) a 380/150 kV della RTN denominata "Taranto N2", previa razionalizzazione delle linee RTN in ingresso alla SE.



Figura 2-1: Inquadramento territoriale su IGM delle opere in progetto

Consulenza: **Atech srl**

Proponente: **METKA EGN Apulia S.r.l.**

Progetto per la realizzazione in area SIN di un impianto fotovoltaico con
annesso impianto di produzione di idrogeno e relative opere di
connessione alla RTN da realizzare nei comuni di Statte e Taranto (TA)

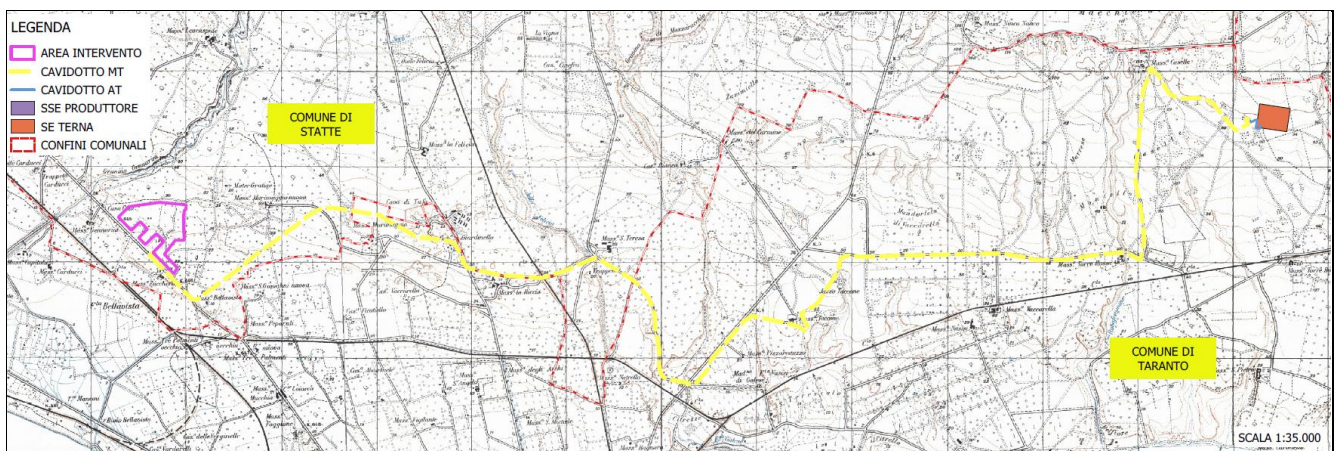

Figura 2-2: Inquadramento territoriale su Ortofoto dall'impianto fotovoltaico annesso all'impianto di produzione di idrogeno



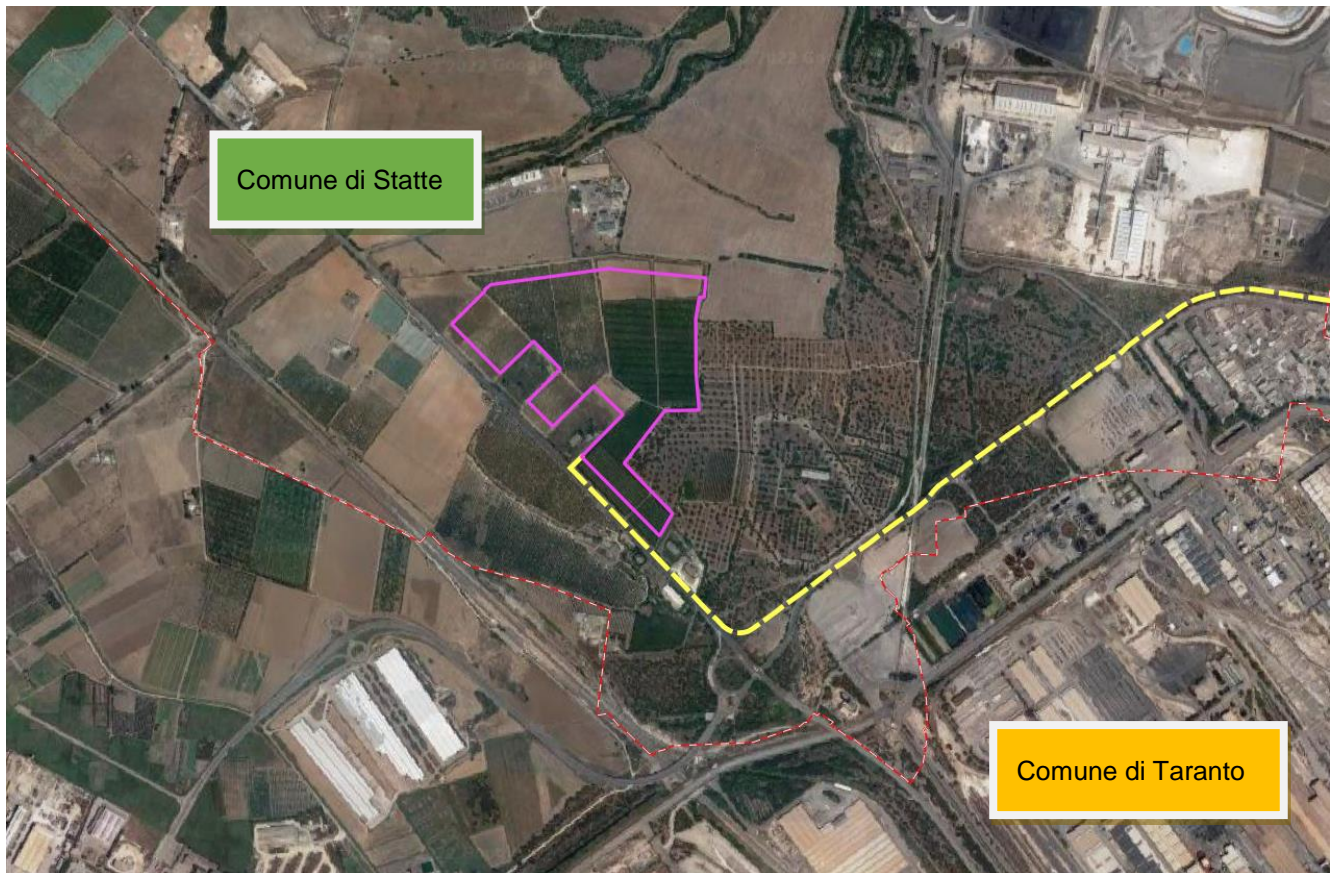

Figura 2-3: Inquadramento territoriale su Ortofoto dell'area interessata dalla Stazione Elettrica TERNA "Taranto N2" (arancione) e dalla Sottostazione Utente (viola)

Il sito interessato dall'impianto è raggiungibile direttamente dalla SS7 Taranto Massafra. La superficie lorda dell'area dell'impianto è di circa 30 ha di cui solo 24 ha saranno effettivamente interessati dall'intervento. Le opere in progetto interesseranno le seguenti particelle catastali:

COMUNE DI STATTE			
FOGLIO	PARTICELLA	SUP (Ha)	COLTURA
49	37	0,3465	agrumi
49	39	0,7485	agrumi
49	40	0,4058	agrumi
49	31	0,18	agrumi
49	100	8,5201	olivo

49	91	10,8193	agrumi
49	92	2,0718	agrumi
49	93	1,7177	agrumi
49	101	1,0252	agrumi
49	102	3,3934	olivo superintensivo
49	103	1,6777	olivo superintensivo

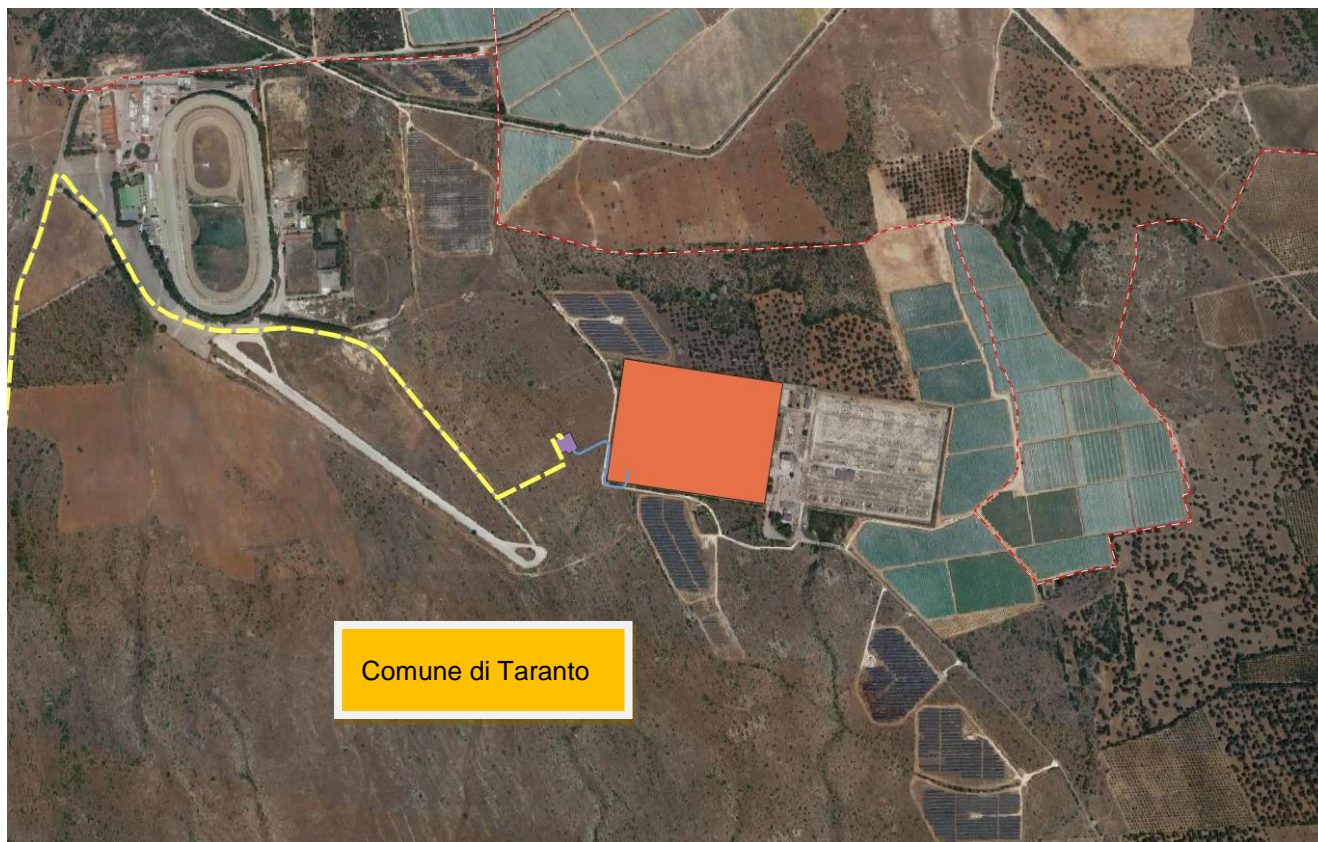
L'area di impianto si trova ad un'altitudine media di m 25 s.l.m. e le coordinate geografiche sono le seguenti:

40°31'26.50"N

17°10'45.49"E

Il Punto di connessione presso il futuro ampliamento della Stazione Elettrica TERNA 380/150kV "Taranto N2" sarà invece ubicata alle seguenti coordinate:

40°31'55.05"N

17°19'3.73"E

Il cavidotto di connessione MT avrà una lunghezza complessiva di circa 16,5 km, sul territorio comunale di Statte e Taranto, della Città Metropolitana di Taranto. Sarà realizzato in cavo interrato con tensione nominale di 30 kV, che collegherà l'impianto fotovoltaico con la stazione di utenza in prossimità della stazione di rete Terna 380/220/150kV denominata "Taranto N2".



Figura 2-4: Inquadramento territoriale su Ortofoto del complesso del percorso del cavidotto di connessione MT (in giallo)

3. STRUMENTO URBANISTICO DEL COMUNE DI TARANTO

Il Comune di Taranto è dotato di Piano Regolatore Generale (P.R.G.), adottato nel settembre del 1974 ed approvato con Decreto regionale n. 421 del 20/03/1978 ed è tuttora vigente. Successivamente, con variante generale destinata a Piano per gli Insediamenti Produttivi approvata con Delibera di Giunta Regionale n°1036 del 02/03/1990, il P.R.G. ha subito un'ulteriore modifica.

Si riportano di seguito gli stralci cartografici relativi alle aree interessate dalle opere di connessione in progetto.



Consulenza: **Atech srl**

Proponente: **METKA EGN Apulia S.r.l.**

Progetto per la realizzazione in area SIN di un impianto fotovoltaico con annesso impianto di produzione di idrogeno e relative opere di connessione alla RTN da realizzare nei comuni di Statte e Taranto (TA)

L e g e n d a	
A1. ZONA DI VERDE DI RISPETTO (per sedi stradali e cimiteri)	
A2. ZONA DI VERDE VINCOLATO (per ragioni paesaggistiche, ambientali, archeologiche e per la formazione di distacchi a vario titolo).	
A3. ZONA SPECIALE VINCOLATA (aree di proprietà pubblica, soggette a vincolo speciale che nel caso di decadimento delle condizioni di vincolo, devono passare al dominio dell'ente locale per le destinazioni previste dal D.M. 2/4/1968).	
A4. ZONA DI VERDE AGRICOLO DI TIPO A (regolato da una normativa restrittiva rispetto a quella prevista dal D.M. 2 Aprile 1968).	
A5. ZONA DI VERDE AGRICOLO DI TIPO B (regolato dal D.M. 2 Aprile 1968).	
A6. ZONA DI BOSCO ATTREZZATO	
A7. ZONA DI AREE DOTATE DI VEGETAZIONE D'ALTO FUSTO (zone dotate di aree di interesse panoramico e ambientale situate attorno a Mare Piccolo, in prossimità delle fonti del Galleso del Tarso).	
A8. ZONA DI PARCO TERRITORIALE	
A9. ZONA DI VERDE PUBBLICO ESISTENTE	
A10. ZONA PER PARCO, GIOCHI E SPORTS (D.M. 2 Aprile 1968).	
A11. ZONA DI AREE PER L'ISTRUZIONE (esistenti e previste secondo D.M. 2 Aprile 1968).	
A12. ZONA DI AREE PER ATTREZZATURE D'INTERESSE COMUNE (D.M. 2 Aprile 1968).	
A13. ZONA VERDE PER L'INDUSTRIA (utilizzata almeno del 10% prevista dal D.M. 2 Aprile 1968).	
A14. ZONA DI AREE DI FABBRICAZIONE (D.M. 2 Aprile 1968).	
A15. ZONA DELLA SALITA GRANDE (da riservare alla formazione di un parco, di un lago e di altro servizio di interesse collettivo).	

Figura 3-1: Stralci degli elaborati di Piano Tav. 5.1 e Tav 5.2

Le opere in progetto ricadono in aree classificate **A.5 Zone di verde agricolo di tipo B.**

Le NTA di Piano per tali aree prevedono all'art. 17: ZONA DI VERDE AGRICOLO DI TIPO B (A5)

Essa deve essere mantenuta inalterata nel suo carattere attuale, essendo consentite le costruzioni a servizio delle aziende agricole fino alla cubatura massima prevista dal D.M. 2 aprile 1968.

Per costruzioni a servizio delle aziende agricole si intendono: le case coloniche, le stalle, i granai, i silos, le attrezzature rurali in genere, le residenze padronali, quelle del personale dirigente e degli addetti. Le costruzioni dovranno rispettare distacchi dalle sedi stradali, conformi a quanto stabilito dal D.M. 1 aprile 1968. Entro i limiti di questa zona potranno essere ammesse, previa adozione, da parte del Consiglio Comunale, di apposito planovolumetrico da convenzionare ai sensi della L. 6/8/1967 n. 765, e da approvarsi con la procedura di cui all'art. 8 della citata legge n. 765, le iniziative rivolte alla realizzazione di attrezzature di tipo agricolo industriale



Consulenza: **Atech srl**

Proponente: **METKA EGN Apulia S.r.l.**

Progetto per la realizzazione in area SIN di un impianto fotovoltaico con annesso impianto di produzione di idrogeno e relative opere di connessione alla RTN da realizzare nei comuni di Statte e Taranto (TA)

quali ad esempio: allevamenti, essiccatoi, impianti conservieri, ecc. assoggettando questi al rispetto dei parametri predisposto per regolare gli interventi all'interno della zona artigianale C7 (art. 37).

La distanza tra attrezzature per allevamenti e le residenze, anche preesistenti, non potrà essere inferiore a ml. 150, salvo disposizioni che prevedono distanze maggiori.

Per quanto concerne il rapporto di copertura, le distanze dai confini, e gli altri parametri da rispettare entro i limiti di queste zone devono essere conservati valori sulla tabella allegata e facente parte integrante del presente testo di Norme.

Le opere in progetto non risultano vietate dalle NTA, tuttavia si rammenta che la loro realizzazione costituirà pubblica utilità.

