

COMUNE DI STATTE



COMUNE DI TARANTO



PROGETTO DEFINITIVO PER LA REALIZZAZIONE IN AREA SIN DI UN IMPIANTO FOTOVOLTAICO E RELATIVE OPERE DI CONNESSIONE ALLA R.T.N. INTEGRATO CON UN IMPIANTO DI PRODUZIONE DI IDROGENO VERDE

PIANO DI MONITORAGGIO AMBIENTALE

ELABORATO

AM11

PROPONENTE:



METKA EGN Apulia S.r.l.

Sede Legale Corso Vittorio Emanuele II n. 287

00186 Roma (RM)

metkaegnapuliasrl@legalmail.it

PROGETTO:



Via Caduti di Nassirya, 55
70124 Bari (Italy)

pec: *atechsr@legalmail.it*

Direttore Tecnico: *Ing. Orazio Tricarico*



0	LUG 2022	B.B.	A.A. - O.T.	A.A. - O.T.	Progetto definitivo
EM./REV.	DATA	REDATTO	VERIFICATO	APPROVATO	DESCRIZIONE

Progetto per la realizzazione in area SIN di un impianto fotovoltaico con annesso impianto di produzione di idrogeno e relative opere di connessione alla RTN da realizzare nei comuni di Statte e Taranto (TA)

Progetto	<i>Progetto per la realizzazione in area SIN di un impianto fotovoltaico con annesso impianto di produzione di idrogeno e relative opere di connessione alla RTN da realizzare nei comuni di Statte e Taranto (TA)</i>				
Regione	<i>Puglia</i>				
Comune	<i>Statte e Taranto (TA)</i>				
Proponente	<i>METKA EGN Apulia S.r.l. Sede Legale Corso Vittorio Emanuele II n. 287 00186 Roma (RM)</i>				
Redazione SIA	<i>ATECH S.R.L. – Società di Ingegneria e Servizi di Ingegneria Sede Legale Via Caduti di Nassirya, 55 70124 Bari (Italy)</i>				
Documento	<i>Studio di Impatto Ambientale – Piano di monitoraggio ambientale</i>				
Revisione	<i>00</i>				
Emissione	<i>Luglio 2022</i>				
Redatto	<i>B.B. - M.G.F. – ed altri (vedi sotto)</i>	Verificato	<i>A.A.</i>	Approvato	<i>O.T.</i>
Redatto: Gruppo di lavoro	<i>Ing. Alessandro Antezza Arch. Berardina Boccuzzi Ing. Alessandrina Ester Calabrese Arch. Claudia Cascella Geol. Anna Castro Arch. Valentina De Paolis Dott. Naturalista Maria Grazia Fracalvieri Ing. Emanuela Palazzotto Ing. Orazio Tricarico</i>				
Verificato:	<i>Ing. Alessandro Antezza (Socio di Atech srl)</i>				
Approvato:	<i>Ing. Orazio Tricarico (Amministratore Unico e Direttore Tecnico di Atech srl)</i>				

Questo rapporto è stato preparato da Atech Srl secondo le modalità concordate con il Cliente, ed esercitando il proprio giudizio professionale sulla base delle conoscenze disponibili, utilizzando personale di adeguata competenza, prestando la massima cura e l'attenzione possibili in funzione delle risorse umane e finanziarie allocate al progetto.

Il quadro di riferimento per la redazione del presente documento è definito al momento e alle condizioni in cui il servizio è fornito e pertanto non potrà essere valutato secondo standard applicabili in momenti successivi. Le stime dei costi, le raccomandazioni e le opinioni presentate in questo rapporto sono fornite sulla base della nostra esperienza e del nostro giudizio professionale e non costituiscono garanzie e/o certificazioni. Atech Srl non fornisce altre garanzie, esplicite o implicite, rispetto ai propri servizi.

Questo rapporto è destinato ad uso esclusivo di METKA EGN Apulia S.r.l., Atech Srl non si assume responsabilità alcuna nei confronti di terzi a cui venga consegnato, in tutto o in parte, questo rapporto, ad esclusione dei casi in cui la diffusione a terzi sia stata preliminarmente concordata formalmente con Atech Srl.

I terzi sopra citati che utilizzino per qualsivoglia scopo i contenuti di questo rapporto lo fanno a loro esclusivo rischio e pericolo.

Atech Srl non si assume alcuna responsabilità nei confronti del Cliente e nei confronti di terzi in relazione a qualsiasi elemento non incluso nello scopo del lavoro preventivamente concordato con il Cliente stesso.



1. PREMESSA	3
2. IL PIANO DI MONITORAGGIO	4
3. TIPOLOGIA DI INTERVENTO	6
4. UBICAZIONE DELL'INTERVENTO	8
5. MATRICI CONSIDERATE NEL PIANO DI MONITORAGGIO AMBIENTALE (PMA)	12
6. CRONOPROGRAMMA DELLE ATTIVITA' DI MONITORAGGIO	16
6.1. ATTIVITÀ DI MONITORAGGIO ANTE OPERAM	16
6.2. ATTIVITÀ DI MONITORAGGIO IN FASE DI CANTIERE	16
6.3. ATTIVITÀ DI MONITORAGGIO IN FASE DI "ESERCIZIO"	17
6.4. ATTIVITÀ DI MONITORAGGIO IN FASE DI "POST OPERAM".	18
6.5. AZIONI DA SVOLGERE IN CASO DI IMPATTI NEGATIVI IMPREVISTI	18
7. MONITORAGGIO DELL'ANDAMENTO DEL PROGETTO INTEGRATO	19



1. PREMESSA

Il presente documento costituisce il *Piano di Monitoraggio Ambientale (PMA)* **relativo allo Studio di Impatto Ambientale**, redatto ai sensi dell'art. 22 del D.Lgs. 152/06 e ss.mm.ii. e dell'art. 8 della L.R. n. 11 del 12/06/2001 e ss.mm.ii., avente per oggetto il **progetto per la realizzazione in area SIN di un impianto fotovoltaico della potenza di 18.042,78 KWp con annesso impianto di produzione di idrogeno green e relative opere di connessione alla RTN da realizzare nei comuni di Statte e Taranto (TA).**

La società proponente è **METKA EGN Apulia S.r.l.** con sede legale in Corso Vittorio Emanuele II n. 287 - 00186 Roma (RM).

Il sito prescelto per la ubicazione del presente impianto è incluso in area SIN ed è molto prossimo allo stabilimento ex ILVA, quindi il presente progetto andrebbe ad offrire un supporto in termini di idrogeno che potrebbe essere conferito direttamente all'utilizzatore finale Arcelor Mittal nell'ambito di una riconversione energetica green.

Il presente lavoro intende individuare i segnali necessari per attivare preventivamente e tempestivamente eventuali azioni correttive qualora le "risposte" ambientali non siano rispondenti alle previsioni effettuate nell'ambito del processo di VIA.



2. IL PIANO DI MONITORAGGIO

Il Piano di Monitoraggio (MPA) rappresenta, per tutte le opere soggette a VIA, lo strumento che fornisce la reale misura dell'evoluzione dello stato dell'ambiente nelle varie fasi di attuazione dell'opera e che consente ai soggetti responsabili (Proponente, Autorità Competenti) di individuare i segnali necessari per attivare preventivamente e tempestivamente eventuali azioni correttive qualora le "risposte" ambientali non siano rispondenti alle previsioni effettuate nell'ambito del processo di VIA.

La presente relazione intende illustrare le metodologie realizzative del PMA da espletarsi in un arco temporale di 3 anni dall'autorizzazione alla realizzazione dell'impianto, relativamente all'impianto fotovoltaico per la produzione di energia elettrica in progetto.

Il PMA sarà commisurato alla significatività degli impatti ambientali previsti nello SIA (estensione dell'area geografica interessata e caratteristiche di sensibilità/criticità delle aree potenzialmente soggette ad impatti significativi; ordine di grandezza qualitativo e quantitativo, probabilità, durata, frequenza, reversibilità, complessità degli impatti).

Il PMA deve essere strutturato in maniera sufficientemente flessibile per poter essere eventualmente rimodulato nelle fasi progettuali e operative successive alla procedura di VIA: in tali fasi potrà infatti emergere la necessità di modificare il PMA, sia a seguito di specifiche richieste avanzate dalle diverse autorità ambientali competenti, sia a seguito di situazioni oggettive che possono condizionare la fattibilità tecnica delle attività programmate dal Proponente.

Gli obiettivi del PMA e le conseguenti attività che dovranno essere programmate e adeguatamente caratterizzate sono:

1. verifica dello scenario ambientale di riferimento utilizzato nello SIA e caratterizzazione delle condizioni ambientali da confrontare con le successive fasi di monitoraggio mediante la rilevazione dei parametri caratterizzanti lo stato delle componenti ambientali e le relative tendenze in atto prima dell'avvio dei lavori per la realizzazione dell'opera (monitoraggio ante operam).
2. verifica delle previsioni degli impatti ambientali contenute nello SIA e delle variazioni dello scenario di base mediante la rilevazione dei parametri presi a riferimento per le diverse



componenti ambientali soggette ad un impatto significativo a seguito dell'attuazione dell'opera nelle sue diverse fasi (monitoraggio degli effetti ambientali in corso d'opera e post operam); tali attività consentiranno di:

- a) verificare l'efficacia delle misure di mitigazione previste nello SIA per ridurre la significatività degli impatti ambientali individuati in fase di cantiere e di esercizio;
 - b) individuare eventuali impatti ambientali non previsti o di entità superiore rispetto alle previsioni contenute nello SIA e programmare le opportune misure correttive per la loro gestione/risoluzione.
3. comunicazione degli esiti delle attività di cui ai punti precedenti (alle autorità preposte ad eventuali controlli, al pubblico).



3. TIPOLOGIA DI INTERVENTO

Come specificato in precedenza, il presente progetto prevede **la realizzazione in area SIN di un impianto fotovoltaico della potenza di 18.042,78 KWp con annesso impianto di produzione di idrogeno green e relative opere di connessione alla RTN da realizzare nei comuni di Statte e Taranto (TA).**

In particolare le opere in progetto sono costituite da:

- ❖ un impianto fotovoltaico per la produzione di energia da immettere in rete e necessaria alla produzione dell'Idrogeno; di area utilizzabile al netto dei vincoli: circa 253.000 mq, costituito da 27.132 moduli del tipo CANADIAN CS7L - 640 MS da 665 W, per una potenza totale 18.042,78 kW;
- ❖ un impianto di produzione di Idrogeno Verde per la trasformazione dell'energia elettrica rinnovabile generata in una forma che renda possibile un'efficace decarbonizzazione anche per i cosiddetti settori industriali "hard-to-abate". La materia prima per la produzione di Idrogeno Verde sarà acqua demineralizzata, acquistata presso produttori industriali locali, senza avere scarichi o emissioni continue di liquidi, e limitando lo scarico di effluenti gassosi all'ossigeno verde purificato co-prodotto durante l'elettrolisi dell'acqua demineralizzata;
- ❖ cavidotto di collegamento in cavo MT, di lunghezza complessiva di circa 16,5 km tra la cabina d'impianto, sita all'interno dell'impianto fotovoltaico, con la stazione d'utenza AT/MT a servizio dell'impianto stesso. Il cavidotto percorrerà i territori comunali di Statte e Taranto, per lo più su viabilità pubblica;
- ❖ stazione MT/AT di utenza che serve ad elevare la tensione di impianto di 30 kV al livello di 150 kV, per il successivo collegamento alla sezione 150 kV della stazione di trasformazione della RTN di "380/200/150kV Taranto N2", città metropolitana di Taranto (TA). La stazione di utenza sarà ubicata nel Comune di Taranto, immediatamente a Ovest dell'area occupata dalla Stazione di rete Terna a 380/220/150 kV denominata "Taranto N2". Si precisa che la stazione di utenza sarà condivisa con altri impianti di altri produttori dar fonte rinnovabile.



- ❖ nuovo cavidotto AT a 150 kV che collega la sezione a 150 kV della SE di rete con la stazione di utenza dell'impianto di accumulo elettrochimico. Il tracciato dell'elettrodotto in cavo interrato avrà lunghezza di circa 250 m nel comune di Taranto, interessando terreni ad uso agricolo. Dopo aver lasciato la stazione di utenza ed aver attraversato l'area occupata dall'impianto di accumulo, prosegue per circa 135 metri su una viabilità campestre adiacente l'area dell'ampliamento della sezione a 150 kV della stazione di rete "Taranto N2" prima raggiungere lo stallo dedicato.



4. UBICAZIONE DELL'INTERVENTO

Le opere in progetto interessano i territori dei Comuni di Statte e Taranto (TA).

Infatti mentre l'impianto fotovoltaico e l'impianto di produzione di idrogeno interessano il territorio comunale di Statte, il Preventivo di connessione rilasciato da TERNA SpA a favore del Proponente prevede che l'impianto sia collegato in antenna 150 kV su un futuro ampliamento della Stazione Elettrica (SE) a 380/150 kV della RTN denominata "Taranto N2", previa razionalizzazione delle linee RTN in ingresso alla SE.



Figura 4-1: Inquadramento territoriale su IGM delle opere in progetto



Figura 4-2: Inquadramento territoriale su Ortofoto dall'impianto fotovoltaico annesso all'impianto di produzione di idrogeno

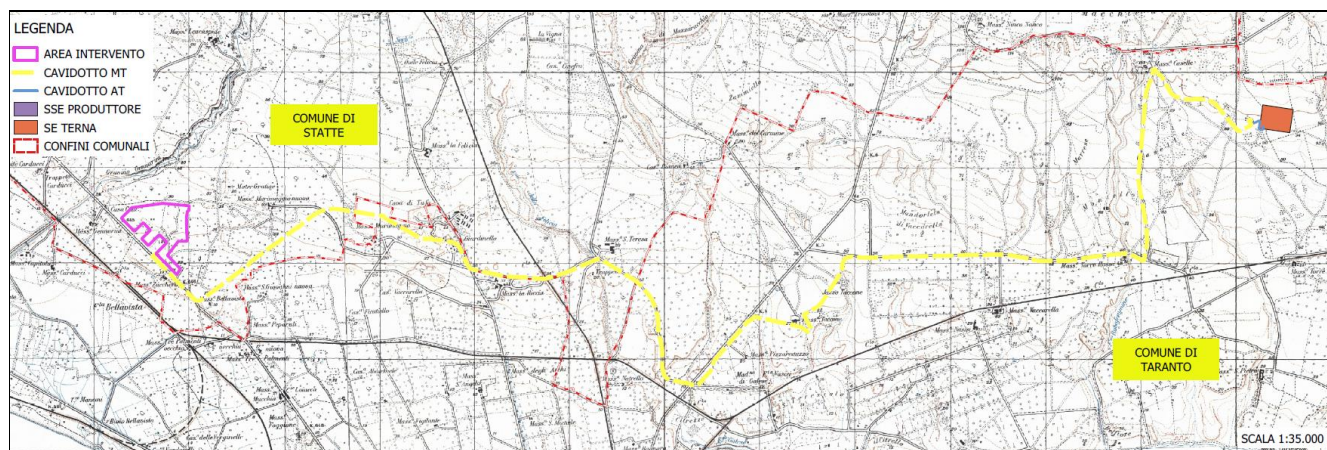

Figura 4-3: Inquadramento territoriale su Ortofoto dell'area interessata dalla Stazione Elettrica TERNA "Taranto N2" (arancione) e dalla Sottostazione Utente (viola)

Il sito interessato dall'impianto è raggiungibile direttamente dalla SS7 Taranto Massafra. La superficie lorda dell'area dell'impianto è di circa 30 ha di cui solo 24 ha saranno effettivamente interessati dall'intervento. Le opere in progetto interesseranno le seguenti particelle catastali:

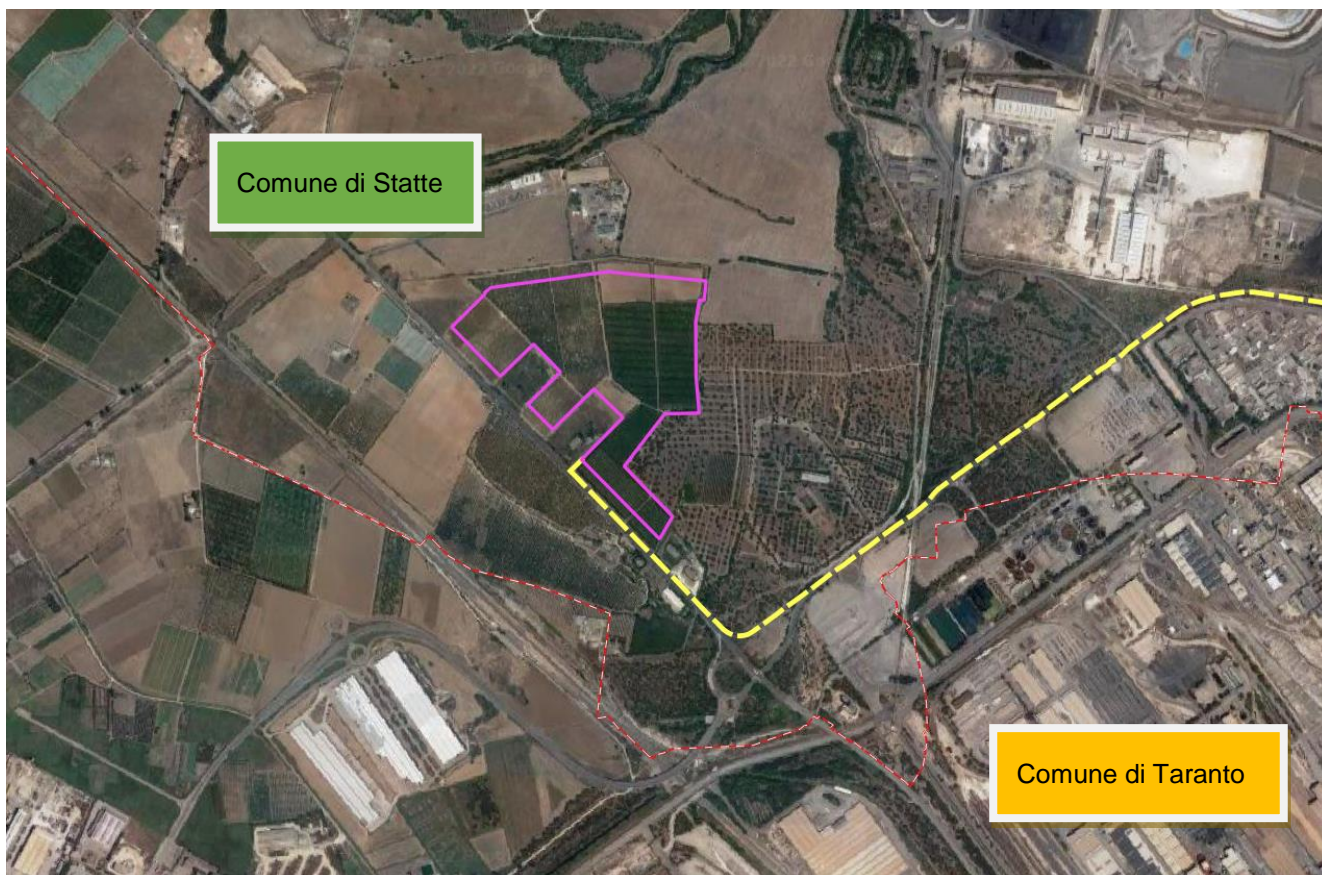
COMUNE DI STATTE			
FOGLIO	PARTICELLA	SUP (Ha)	COLTURA
49	37	0,3465	agrumi
49	39	0,7485	agrumi
49	40	0,4058	agrumi
49	31	0,18	agrumi
49	100	8,5201	olivo
49	91	10,8193	agrumi

49	92	2,0718	agrumi
49	93	1,7177	agrumi
49	101	1,0252	agrumi
49	102	3,3934	olivo superintensivo
49	103	1,6777	olivo superintensivo

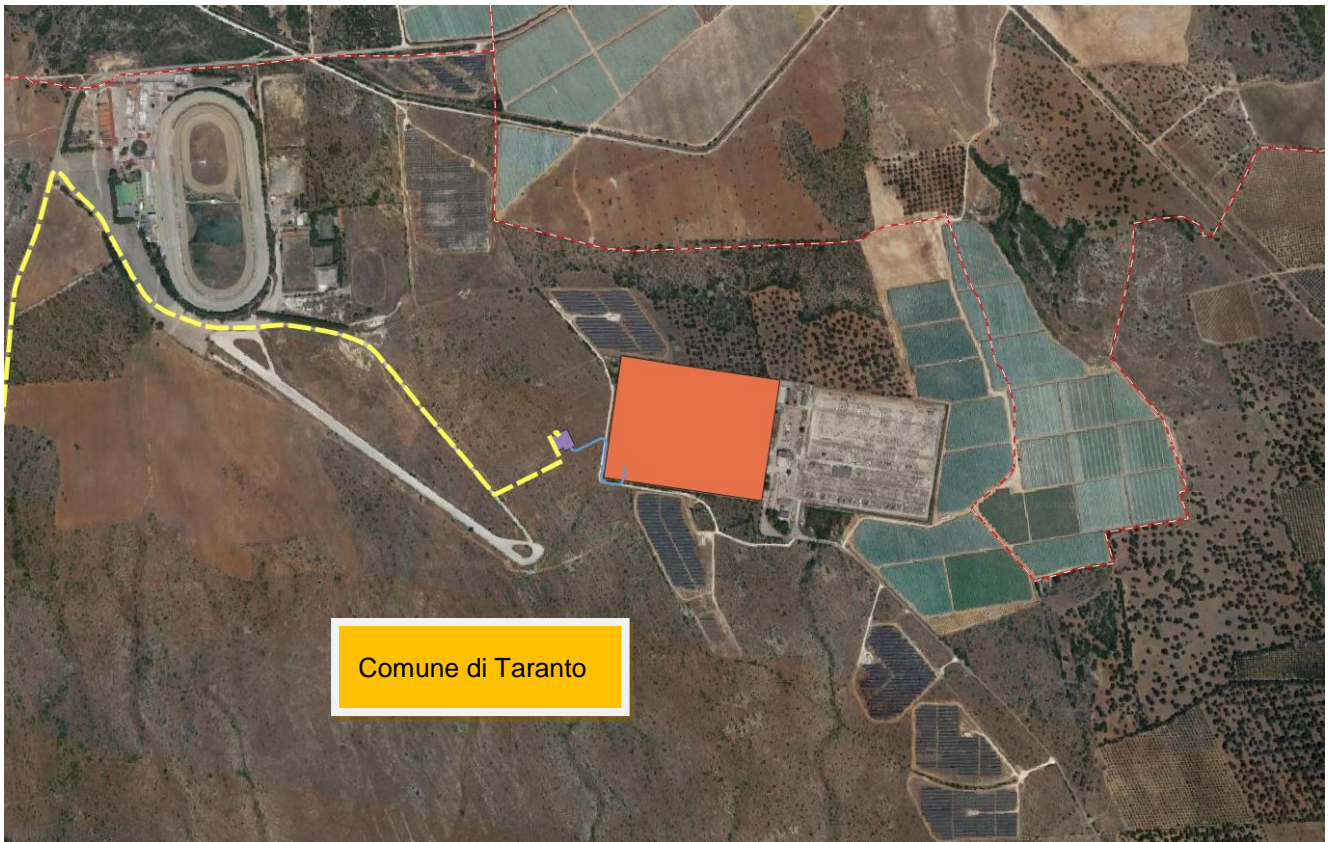
L'area di impianto si trova ad un'altitudine media di m 25 s.l.m. e le coordinate geografiche sono le seguenti:

40°31'26.50"N

17°10'45.49"E

Il Punto di connessione presso il futuro ampliamento della Stazione Elettrica TERNA 380/150kV "Taranto N2" sarà invece ubicata alle seguenti coordinate:

40°31'55.05"N

17°19'3.73"E

Il cavidotto di connessione MT avrà una lunghezza complessiva di circa 16,5 km, sul territorio comunale di Statte e Taranto, della Città Metropolitana di Taranto. Sarà realizzato in cavo interrato con tensione nominale di 30 kV, che collegherà l'impianto fotovoltaico con la stazione di utenza in prossimità della stazione di rete Terna 380/220/150kV denominata "Taranto N2".



Figura 4-4: Inquadramento territoriale su Ortofoto del complesso del percorso del cavidotto di connessione MT (in giallo)

5. MATRICI CONSIDERATE NEL PIANO DI MONITORAGGIO AMBIENTALE (PMA)

Le “componenti ambientali” considerati nell’ambito di questo “PMA” sono:

- **Atmosfera** (qualità dell'aria). Nella fase di realizzazione delle opere in progetto, come riferito le attività potenzialmente generatrici di emissioni polverulente sono essenzialmente riconducibili agli scavi del terreno per la realizzazione delle fondazioni dei vari componenti dell'impianto di produzione energetica, dal traffico dei mezzi all'interno dell'area di cantiere per il trasporto di una parte del materiale scavato nell'area adibita allo stoccaggio e della restante parte per l'invio a recupero con operazioni rimodellamento morfologico, oltre che alle emissioni generate dallo scarico del materiale per la messa a parco e dall'erosione del vento dai cumuli di terreno stoccato. Considerata la relativa durata delle operazioni di scavo e movimentazione terra non si prevede un monitoraggio se non quello della fase ante operam.
- **Ambiente idrico** (acque sotterranee e acque superficiali). Non vi sono interferenze dirette con i canali limitrofi tanto da poter condizionare la “qualità” delle acque del canale, ove nell'ambito dell'impianto fossero utilizzati diserbanti chimici, asportati per dilavamento si effettuerà un monitoraggio.
- **Suolo e sottosuolo** (qualità dei suoli, geomorfologia). Al fine di verificare le previsioni di progetto saranno eseguiti campionamenti del suolo agricolo (N. 10 campioni complessivi a 10-15 cm di profondità) con cadenza annuale al fine verificarne modifiche nella composizione in particolare saranno monitorati i seguenti indicatori:
 - √ Macro Nutrienti (N, P, K, Ca, Mg, S).
 - √ Micro Nutrienti (B, Fe, Mn, Cu, Zn, Mo, Co, Cl).
- **Biodiversità** (vegetazione, flora, fauna). In merito al “monitoraggio” da effettuare sugli elementi della “biodiversità” il “PMA” prevede la stima della “fauna” presente in quanto un impianto fotovoltaico induce ad una serie di impatti che vanno adeguatamente verificati nel tempo. Inoltre relativamente alla “fauna”, l'impianto che si propone si inserisce in un



territorio che presenta al confine altri tre impianti che, per ovvie ragioni, hanno già indotto “impatti” sull’avifauna.

- **Rumore:** Il monitoraggio della componente rumore è organizzato in modo da consentire una corretta caratterizzazione del clima acustico nella fase di esercizio dell'impianto. Esso permetterà di verificare quanto ipotizzato nella relazione previsionale di impatto acustico relativamente ai ricettori sensibili individuati, nonché il rispetto dei limiti di legge in campo acustico diurno e notturno.
- **Rifiuti e “terre da scavo”:** La pavimentazione stradale permeabile (materiale stabilizzato) verrà rimossa per uno spessore di qualche decina di centimetri tramite scavo e successivo smaltimento del materiale rimosso presso impianti di recupero e riciclaggio inerti da demolizione, come anche tutti gli scavi per la realizzazione dei cavidotti.
- **Salute pubblica:** Sarà effettuato un monitoraggio del campo elettromagnetico sulle seguenti aree a cadenza semestrale per i primi 2 anni di esercizio e successivamente con cadenza annuale:
 - area impianto (uscita cavidotto MT dalla cabina di consegna)
 - area stazione di trasformazione.
- **Ecosistemi:** il monitoraggio sarà effettuato attraverso sessioni di telerilevamento effettuate con drone. In particolare si prevede di effettuare 2 sessioni semestrali di ricognizione per i primi 2 anni di esercizio e successivamente una sessione con cadenza annuale con l'obiettivo di rilevare e mappare la presenza di vegetazione spontanea nell'area di progetto, nonché la temperatura al suolo. Lo scopo dell'indagine è l'individuazione di dinamiche potenzialmente dannose per la conservazione della biodiversità vegetale

In definitiva, ciascuna componente ambientale (matrice), seguirà uno schema tipo articolato in linea generale in:

- obiettivi specifici del monitoraggio;



- localizzazione delle aree di indagine e delle stazioni/punti di monitoraggio, parametri analitici,
- frequenza e durata del monitoraggio,
- metodologie di riferimento (campionamento, analisi, elaborazione dati),
- valori limite normativi e/o standard di riferimento.

Durante le attività di campo tutti i dati verranno riportati in apposite schede di rilevamento, e verranno effettuati rilievi fotografici; le relazioni periodiche descrittive l'esito dei monitoraggi ambientali effettuati indicheranno a loro volta:

- prescrizioni/indicazioni contenute nel PMA cui la relazione dovrebbe dare riscontro;
- modalità, tempi e posizioni di misura/monitoraggio (georeferenziate) e loro corrispondenza con il PMA approvato;
- metodiche analitiche e di misura;
- strumentazione utilizzata;
- confronto/verifica di corrispondenza del monitoraggio con il PMA approvato (posizioni, modalità, frequenza, parametri monitorati);
- confronto con i limiti (ove esistenti);
- confronto con le stime SIA;
- eventuali criticità rilevate;
- eventuali interventi di mitigazione adottati ed esito degli stessi;
- descrizione delle attività di cantiere/esercizio in corso durante il monitoraggio.



Area di indagine			
Codice Area di indagine			
Territori interessati			
Destinazione d'uso prevista dal PRG			
Uso reale del suolo			
Descrizione e caratteristiche morfologiche			
Fattori/elementi antropici e/o naturali che possono condizionare l'attuazione e gli esiti del monitoraggio			
Stazione/Punto di monitoraggio			
Codice Punto			
Regione		Provincia	
Comune		Località	
Sistema di riferimento	Datum	LAT	LONG
Descrizione			
Componente ambientale			
Fase di Monitoraggio	<input type="checkbox"/> Ante opera <input type="checkbox"/> Corso d'opera <input type="checkbox"/> Post opera		
Parametri monitorati			
Strumentazione utilizzata			
Periodicità e durata complessiva dei monitoraggi			
Campagne			
Ricettore/i			
Codice Ricettore			
Regione		Provincia	
Comune		Località	
Sistema di riferimento	Datum	LAT	LONG
Descrizione del ricettore		(es. scuola, area naturale protetta)	

Contenuti informativi scheda di sintesi.

Anche eventuali modifiche o aggiornamenti del PMA che si dovessero rendere necessari o utili in itinere a seguito delle risultanze dell'applicazione pregressa del monitoraggio, saranno proposte nelle relazioni di sintesi annuali e sottoposte alle necessarie approvazioni.



6. CRONOPROGRAMMA DELLE ATTIVITA' DI MONITORAGGIO

Di seguito si riportano, in forma tabellare, le attività di monitoraggio da realizzare nelle tre fasi di gestione dell'impianto.

6.1. Attività di monitoraggio ante operam

Nella fase ante operam, il monitoraggio è finalizzato a registrare eventuali significative variazioni della qualità dell'aria rispetto alla caratterizzazione e/o alle previsioni contenute nello SIA a seguito di nuove/diverse pressioni ambientali.

Nella tabella che segue si riportano, per ogni componente ambientale monitorata, la tipologia di indagine da eseguire e la durata delle attività di AO in funzione del crono-programma dei lavori suscettibile di modifica sempre a seguito di prescrizioni degli Enti preposti.

MATRICE	Tipologia di monitoraggio	Periodicità
Fauna	Censimento	Semestrale – prima della cantierizzazione
Atmosfera	Misura PTS (PM10- PM2,5)	n. 1 prima della cantierizzazione
Rumore	Misura discontinuo	n. 1 misurazione prima della cantierizzazione
Suolo	Parametri composizionali	n. 1 campione annuale

6.2. Attività di monitoraggio in fase di cantiere

Nella tabella seguente si riporta, per ogni componente ambientale monitorata, la tipologia di indagine da eseguire e la durata della cantierizzazione.

MATRICE	Tipologia di monitoraggio	Periodicità
---------	---------------------------	-------------



Fauna	Censimento	Semestrale
Atmosfera	Misura PTS (PM10- PM2,5)	n. 1 durante il cantiere
Rumore	Misura discontinuo	n. 2 misurazione durante il cantiere
Suolo	Parametri composizionali	n. 1 campione durante il cantiere

6.3. Attività di monitoraggio in fase di “esercizio”

Nella tabella seguente si riporta, per ogni componente ambientale monitorata, la tipologia di indagine da eseguire nella fase di “esercizio”.

MATRICE	Tipologia di monitoraggio	Periodicità
Fauna	Censimento	n. 1 annuale per i primi due anni
Atmosfera	Misura PTS (PM10- PM2,5)	n. 1 misurazione annuale
Rumore	Misura discontinuo	n. 1 misurazione annuale
Suolo	Parametri composizionali	n. 10 campioni annuali
Salute pubblica	Misura campi elettromagnetici	n. 2 semestrale per i primi 2 anni di esercizio e successivamente con cadenza annuale
Ecosistemi	Telerilevamento con drone	n. 2 semestrale per i primi 2 anni di esercizio e successivamente con cadenza annuale (primavera-autunno)



6.4. Attività di monitoraggio in fase di “post operam”.

Nella tabella seguente si riporta, per ogni componente ambientale monitorata, la tipologia di indagine da eseguire nella fase di “smantellamento/post operam” dell’impianto.

MATRICE	Tipologia di monitoraggio	Periodicità
Fauna	Censimento	_____
Atmosfera	Misura PTS (PM10- PM2,5)	_____
Rumore	Misura discontinuo	n. 1 misurazione annuale
Suolo	Parametri composizionali	n. 1 campione finale

L’elaborato finale, che sarà trasmesso alla Provincia di Taranto consisterà in una relazione tecnica in cui verranno descritte le attività di monitoraggio effettuate ed i risultati ottenuti, e comprenderà gli allegati cartografici dell’area di studio, dei punti, dei percorsi e delle aree di rilievo.

6.5. Azioni da svolgere in caso di impatti negativi imprevisti

Nel caso in cui, dalle attività di monitoraggio effettuate, risultino impatti negativi ulteriori o diversi rispetto a quelli previsti e valutati nel provvedimento di valutazione d’impatto ambientale, verrà predisposto e trasmesso agli enti un nuovo piano di monitoraggio in cui verrà riportato il set di azioni da svolgere. In particolare il crono programma delle attività sarà il seguente:

- comunicazione dei dati, delle segnalazioni e delle valutazioni all’Ente di controllo ed all’autorità competente;
- attivazione tempestiva delle azioni mitigative aggiuntive elencate e descritte nel nuovo del piano di monitoraggio;
- nuova valutazione degli impatti dell’opera a seguito delle evidenze riscontrate in fase di monitoraggio.



7. MONITORAGGIO DELL'ANDAMENTO DEL PROGETTO INTEGRATO

Allo scopo di fornire evidenza della effettiva realizzazione del progetto nella sua interezza, la società *METKA EGN Apulia S.r.l.* si impegna, in caso di esito favorevole della procedura autorizzativa, a rispettare i contenuti del presente capitolo necessario a dare evidenza alle autorità competenti dell'effettivo andamento del progetto con la consegna di report annuale a partire dal primo anno di esercizio (descrittivi e fotografici) con i risultati di:

- producibilità di energia da fonte fotovoltaica;
- messa in atto delle misure di mitigazione previste in progetto;
- evoluzione del territorio rispetto alla situazione ante operam (i cui indicatori di riferimento sono stati definiti in precedenza).

