

APPALTAZIONE:  	PROGETTAZIONE ESECUTIVA ED ESECUZIONE DEI LAVORI DI REALIZZAZIONE DEL LOTTO 1 DEL QUADRUPPLICAMENTO DELLA LINEA FERROVIARIA FORTEZZA-VERONA TRATTA "FORTEZZA – PONTE GARDENA"					
PROGETTAZIONE: Mandatario: SWS Engineering S.p.A. Mandante: PINI ITALIA GDP GEOMIN SIFEL SIST M Ingegneria	PROGETTO ESECUTIVO					
22-PIANO DI SICUREZZA E COORDINAMENTO – PARTE A Sezione Generale	COMMESSA IBOU	LOTTO 1AEZZ	CODIFICA PU	DOCUMENTO SZ0000001	REV. B	FOGLIO. 1 di 64

SOMMARIO

1. PREMESSA.....	5
1.1 SCOPO DEL PROGETTO.....	6
1.2 DESCRIZIONE SINTETICA DELL'INTERVENTO	6
2. MISURE GENERALI DI SICUREZZA E PROTEZIONE.....	7
2.1 PREMESSA	7
2.2 PRINCIPALI FATTORI DI RISCHIO E RELATIVE MISURE DI SICUREZZA.....	7
2.2.1 Cadute dall'alto	7
2.2.2 Caduta di materiale dall'alto	10
2.2.3 Investimento	10
2.2.4 Polveri - fibre.....	10
2.2.5 Rumore.....	11
2.2.6 Seppellimento - sprofondamento	12
2.2.7 Calore - incendio- esplosione	13
2.2.8 Urti - colpi - impatti - compressioni	16
2.2.9 Punture - tagli - abrasioni.....	17
2.2.10 Movimentazione manuale dei carichi.....	17
2.2.11 Circolazione dei mezzi d'opera.....	18
2.2.12 Getti - schizzi - proiezione di schegge	20
2.2.13 Scivolamenti - cadute a livello.....	20
3. RISCHI TRASMESSI DALL'AMBIENTE ESTERNO AL CANTIERE	20
3.1 RISCHI DOVUTI ALLA PRESENZA DI ORDIGNI ESPLOSIVI	21
3.2 RISCHI DOVUTI AD AGENTI ATMOSFERICI	22
3.2.1 Scariche atmosferiche	22
3.2.2 Vento o nebbia	23
3.3 RISCHI LEGATI ALL'IGIENE NELLE AREE DI LAVORO	23
3.4 RISCHI DOVUTI ALLA PRESENZA DI RETI DI SERVIZI	23
3.5 LINEE ELETTRICHE INTERRATE.....	24
3.6 LINEE ELETTRICHE AEREE	24
3.7 RETI DI GAS.....	25

APPALTATORE:  	PROGETTAZIONE ESECUTIVA ED ESECUZIONE DEI LAVORI DI REALIZZAZIONE DEL LOTTO 1 DEL QUADRUPPLICAMENTO DELLA LINEA FERROVIARIA FORTEZZA-VERONA TRATTA "FORTEZZA – PONTE GARDENA"					
PROGETTAZIONE: Mandatario: SWS Engineering S.p.A. Mandante: PINI ITALIA GDP GEOMIN SIFEL SIST M Ingegneria	PROGETTO ESECUTIVO					
22-PIANO DI SICUREZZA E COORDINAMENTO – PARTE A Sezione Generale	COMMESSA IBOU	LOTTO 1AEZZ	CODIFICA PU	DOCUMENTO SZ0000001	REV. B	FOGLIO. 2 di 64

3.8	RETI FOGNARIE.....	26
4.	RISCHI TRASMESSI DAL CANTIERE ALL'AMBIENTE ESTERNO	26
4.1	RUMORE - VIBRAZIONI.....	27
4.2	POLVERI/FUMI.....	27
4.2.1	RIFIUTI	28
4.3	RETI DELL'ACQUA	28
4.4	CIRCOLAZIONE STRADALE	29
4.5	PRESENZA DI SOSTANZE ESPLOSIVE O FACILMENTE INFIAMMABILI	29
5.	MISURE DI SICUREZZA E PROTEZIONE PER RISCHI CONNESSI A LAVORI ALL'APERTO	30
5.1	LAVORI DI BONIFICA DA RESIDUI DI ORDIGNI BELLICI	30
5.2	LAVORI DI BONIFICA DELLA VEGETAZIONE	31
6.	MISURE DI SICUREZZA E PROTEZIONE PER RISCHI CONNESSI ALL'UTILIZZO DI MACCHINE, UTENSILI E IMPIANTI DI CANTIERE	31
6.1	MACCHINE DI CANTIERE.....	32
6.1.1	Scelta, utilizzo e manutenzione.....	32
6.1.2	Documentazione	33
6.1.3	Mezzi di sollevamento.....	33
6.2	UTENSILI	35
6.2.1	Utensili manuali.....	35
6.2.2	Utensili elettrici	35
7.	SERVIZI IGIENICO ASSISTENZIALI, ORGANIZZAZIONE DEL CANTIERE, PRONTO SOCCORSO E TRATTAMENTO DEGLI INFORTUNI.	37
7.1	PREMESSA	37
7.2	CARATTERISTICHE DEI SERVIZI IGIENICI ASSISTENZIALI	37
7.3	ORGANIZZAZIONE DEL CANTIERE.....	37
7.3.1	RECINZIONI.....	37
7.4	ACCESSI AL CANTIERE.....	38
7.5	ORGANIZZAZIONE DEL PRONTO SOCCORSO NEI CANTIERI	39
7.5.1	Tipologia di presidi sanitari	39
7.6	INDICAZIONI SULLE PROCEDURE DI EMERGENZA SANITARIA	39
7.6.1	Procedura di emergenza sanitaria	39

APPALTAZIONE:  	PROGETTAZIONE ESECUTIVA ED ESECUZIONE DEI LAVORI DI REALIZZAZIONE DEL LOTTO 1 DEL QUADRUPPLICAMENTO DELLA LINEA FERROVIARIA FORTEZZA-VERONA TRATTA "FORTEZZA – PONTE GARDENA"					
PROGETTAZIONE: Mandatario: SWS Engineering S.p.A. Mandante: PINI ITALIA GDP GEOMIN SIFEL SIST M Ingegneria	PROGETTO ESECUTIVO					
22-PIANO DI SICUREZZA E COORDINAMENTO – PARTE A Sezione Generale	COMMESSA IBOU	LOTTO 1AEZZ	CODIFICA PU	DOCUMENTO SZ0000001	REV. B	FOGLIO. 3 di 64

7.7	NOTIFICA DEI DANNI E INFORTUNI	40
8.	COORDINAMENTO.....	40
8.1	PRESCRIZIONI GENERALI DI COORDINAMENTO.....	40
8.2	COORDINAMENTO CON ALTRI APPALTI.....	41
9.	GESTIONE EMERGENZE	41
9.1	INDICAZIONI GENERALI PER LA GESTIONE DELLE EMERGENZE	41
9.2	PIANO DI EMERGENZA	42
9.2.1	Prerequisiti tecnico formativi all’attuazione del piano di emergenza	43
9.2.2	Contenuti del piano.....	43
9.2.3	Identificazione delle possibili emergenze	44
9.2.4	Emergenza per rischio incendio, allagamento, sostanze tossico/nocive.....	44
9.2.5	Misure preventive	44
9.2.6	L’organizzazione di emergenza	44
10.	DISPOSITIVI DI PROTEZIONE INDIVIDUALE.....	48
10.1	PREMESSA	48
10.2	CONFORMITÀ DEI DISPOSITIVI DI PROTEZIONE INDIVIDUALE.....	49
10.3	MODALITÀ DI CONSEGNA E USO DEI DISPOSITIVI DI PROTEZIONE	49
10.4	TIPOLOGIE DI DISPOSITIVI DI PROTEZIONE INDIVIDUALI.....	50
10.4.1	Casco di sicurezza	50
10.4.2	Guanti.....	50
10.4.3	Calzature di sicurezza	51
10.4.4	Dispositivi di protezione per l’udito	51
10.4.5	Dispositivi di protezione delle vie respiratorie.....	51
10.4.6	Occhiali di sicurezza e visiere	51
11.	INFORMAZIONE E FORMAZIONE DEI LAVORATORI	52
11.1	14.1 PREMESSE.....	52
11.2	ATTIVITÀ DI INFORMAZIONE/FORMAZIONE	52
11.3	RIUNIONE PERIODICA DI PREVENZIONE E PROTEZIONE DAI RISCHI.....	53
11.4	SEGNALETICA DI SICUREZZA.....	53
12.	DOCUMENTI, PROCEDURE E MODULISTICA	56

APPALTATORE:  	PROGETTAZIONE ESECUTIVA ED ESECUZIONE DEI LAVORI DI REALIZZAZIONE DEL LOTTO 1 DEL QUADRUPPLICAMENTO DELLA LINEA FERROVIARIA FORTEZZA-VERONA TRATTA "FORTEZZA – PONTE GARDENA"					
PROGETTAZIONE: <u>Mandatario:</u> SWS Engineering S.p.A. <u>Mandante:</u> PINI ITALIA GDP GEOMIN SIFEL SIST M Ingegneria	PROGETTO ESECUTIVO					
22-PIANO DI SICUREZZA E COORDINAMENTO – PARTE A Sezione Generale	COMMESSA IBOU	LOTTO 1AEZZ	CODIFICA PU	DOCUMENTO SZ0000001	REV. B	FOGLIO. 4 di 64

12.1 VERIFICA DELL'ADEMPIMENTO DA PARTE DELL'IMPRESA ESECUTRICE DEGLI OBBLIGHI DI SICUREZZA	56
12.2 DOCUMENTAZIONE PRESENTE IN CANTIERE	57
13. GESTIONE DEL PIANO DI SICUREZZA	60
13.1 MODIFICHE ED INTEGRAZIONI AL PSC	60
13.2 VERIFICA DEI PIANI OPERATIVI DI SICUREZZA (POS) ED INTEGRAZIONE DEI PSC	61
13.2.1 Riferimenti normativi	61
13.2.2 Contenuti del POS	61
14. ALLEGATO PSC – COVID 19	63

APPALTATORE:  	PROGETTAZIONE ESECUTIVA ED ESECUZIONE DEI LAVORI DI REALIZZAZIONE DEL LOTTO 1 DEL QUADRUPPLICAMENTO DELLA LINEA FERROVIARIA FORTEZZA-VERONA TRATTA "FORTEZZA – PONTE GARDENA"					
PROGETTAZIONE: Mandatario: SWS Engineering S.p.A. Mandante: PINI ITALIA GDP GEOMIN SIFEL SIST M Ingegneria	PROGETTO ESECUTIVO					
22-PIANO DI SICUREZZA E COORDINAMENTO – PARTE A Sezione Generale	COMMESSA IBOU	LOTTO 1AEZZ	CODIFICA PU	DOCUMENTO SZ0000001	REV. B	FOGLIO. 5 di 64

1. PREMESSA

Il presente documento costituisce parte integrante del Piano di Sicurezza e Coordinamento (PSC), redatto ai sensi dell'art.91 ed in conformità all'art. 100 del D.Lgs 81/2008 e smi relativo ai lavori di QUADRUPPLICAMENTO DELLA LINEA FORTEZZA – VERONA LOTTO 1: FORTEZZA – PONTE GARDENA.

Nella Sezione generale vengono trattati gli argomenti riconducibili allo stato dell'arte ed alla letteratura tecnica inerente la sicurezza e l'igiene del lavoro nel settore delle costruzioni ferroviarie e quindi applicabili per la realizzazione dell'opera.

Il PSC del Progetto Esecutivo ed è articolato in diverse Sezioni tra loro complementari che rappresentano un unico documento inscindibile. La validità e l'efficacia del PSC è da considerarsi nell'ambito della contestuale disponibilità di tutti gli elaborati specificati nella seguente tabella.

Come descritto nell'allegato 44 "Descrizione Parte A_Opere Anticipate", la progettazione esecutiva del Lotto1 Fortezza-Ponte Gardena è suddivisa in due parti nominate "Parte A" e "Parte B". Il presente documento considera le attività per l'esecuzione in sicurezza delle BOE relative alle opere definite in Parte A, che sono di seguito illustrate:

- Opere provvisorie imbocco di Forch
- Opere provvisorie imbocco di Funes e deviazione provvisoria viabilità SP241
- Opere provvisorie imbocco di Chiusa, viabilità di accesso alla finestra (NV0720), variante alla SS242 (NV0710) e incrocio SS242 con strada locale esistente

Gli elaborati di riferimento con le planimetrie rappresentanti le BOE per la Parte A sono i seguenti:

IBOU1AEZZCEBB0000001A	99 - COMPUTI METRICI ESTIMATIVI	Opere parte A	-	CME BOE Opere parte A
IBOU1AEZZRHBB0000001B	25 - BONIFICA ORDIGNI ESPLOSIVI	Opere parte A	-	Relazione tecnica BOE
IBOU1AEZZP7BB0000001B	25 - BONIFICA ORDIGNI ESPLOSIVI	Opere parte A	Imbocco Finestra Forch	Planimetria BOE
IBOU1AEZZP7BB0000002B	25 - BONIFICA ORDIGNI ESPLOSIVI	Opere parte A	Imbocco Finestra Chiusa	Planimetria BOE
IBOU1AEZZP7BB0000003B	25 - BONIFICA ORDIGNI ESPLOSIVI	Opere parte A	Imbocco Finestra Funes	Planimetria BOE
IBOU1AEZZPUSZ0000001B	22 - PIANO DI SICUREZZA E COORDINAMENTO	-	-	Sezione Generale
IBOU1AEZZPUSZ0000002A	22 - PIANO DI SICUREZZA E COORDINAMENTO	-	-	Sezione Particolare - vol. 1
IBOU1AEZZPUSZ0000003A	22 - PIANO DI SICUREZZA E COORDINAMENTO	-	-	Sezione Particolare - vol. 2
IBOU1AEZZPUSZ0000005A	22 - PIANO DI SICUREZZA E COORDINAMENTO	-	-	Computo metrico della sicurezza - BOE Opere parte A
IBOU1AEZZPUSZ0000009A	22 - PIANO DI SICUREZZA E COORDINAMENTO	-	-	Cronoprogramma - BOE Opere parte A

APPALTATORE: webuild  	PROGETTAZIONE ESECUTIVA ED ESECUZIONE DEI LAVORI DI REALIZZAZIONE DEL LOTTO 1 DEL QUADRUPPLICAMENTO DELLA LINEA FERROVIARIA FORTEZZA-VERONA TRATTA “FORTEZZA – PONTE GARDENA”					
PROGETTAZIONE: Mandatario: SWS Engineering S.p.A. Mandante: PINI ITALIA GDP GEOMIN SIFEL SIST M Ingegneria	PROGETTO ESECUTIVO					
22-PIANO DI SICUREZZA E COORDINAMENTO – PARTE A Sezione Generale	COMMESSA IBOU	LOTTO 1AEZZ	CODIFICA PU	DOCUMENTO SZ0000001	REV. B	FOGLIO. 6 di 64

IBOU1AEZZPUSZ0000013A	22 - PIANO DI SICUREZZA E COORDINAMENTO	-	-	Aree di cantiere - BOE Opere parte A - Forch		
IBOU1AEZZPUSZ0000014A	22 - PIANO DI SICUREZZA E COORDINAMENTO	-	-	Aree di cantiere - BOE Opere parte A - Funes		
IBOU1AEZZPUSZ0000015A	22 - PIANO DI SICUREZZA E COORDINAMENTO	-	-	Aree di cantiere - BOE Opere parte A - Chiusa		

1.1 SCOPO DEL PROGETTO

Lo scopo dell'intervento denominato lotto 1 tratta "Fortezza-Gardena" è la realizzazione della tratta di nuova linea in prosecuzione della galleria di Base del Brennero, tra Fortezza e Ponte Gardena e le relative interconnessioni con la linea esistente a Ponte Gardena nord. Lo sviluppo della linea è di circa 22,5 km, quasi interamente in sotterraneo, più i rami di interconnessione, anch'essi in sotterraneo, e interventi nel piano regolatore di Ponte Gardena. Il progetto del tratto di nuova linea Fortezza – Ponte Gardena si prefigge l'obiettivo di ottimizzare il collegamento Ferroviario Monaco-Verona, adottando standard progettuali tali da eliminare i limiti di prestazione e di velocità conseguenti all'aspetto infrastrutturale della linea esistente.

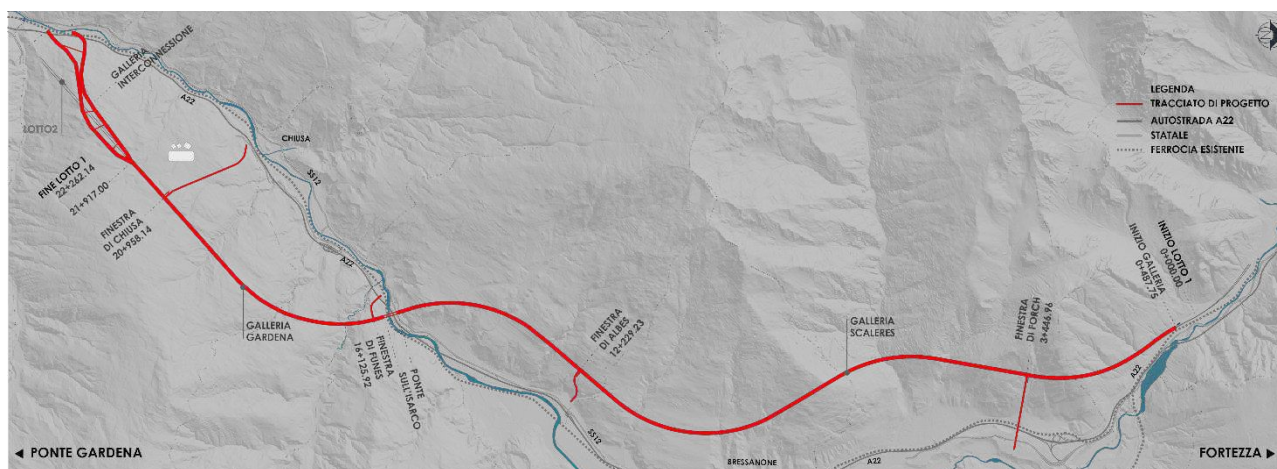

Fig. 1 – Esempio immagine

1.2 DESCRIZIONE SINTETICA DELL'INTERVENTO

Il Lotto 1 Fortezza -Ponte Gardena ricade interamente nella Provincia Autonoma di Bolzano, attraversando 8 comuni (Fortezza, Varna, Bressanone, Velturmo, Funes, Chiusa, Laion e Ponte Gardena)

Il tracciato si caratterizza per la presenza di opere quasi interamente in sotterraneo costituite da due principali gallerie naturali di linea denominate rispettivamente "Scaleres", di 15,4 km circa, e "Gardena", di 6,3 km circa, intervallate da un breve tratto allo scoperto in attraversamento della Valle dell'Isarco, il cui viadotto costituisce l'opera di maggiore significatività architettonica dell'intero lotto.

APPALTATORE:  	PROGETTAZIONE ESECUTIVA ED ESECUZIONE DEI LAVORI DI REALIZZAZIONE DEL LOTTO 1 DEL QUADRUPPLICAMENTO DELLA LINEA FERROVIARIA FORTEZZA-VERONA TRATTA "FORTEZZA – PONTE GARDENA"					
PROGETTAZIONE: Mandatario: SWS Engineering S.p.A. Mandante: PINI ITALIA GDP GEOMIN SIFEL SIST M Ingegneria	PROGETTO ESECUTIVO					
22-PIANO DI SICUREZZA E COORDINAMENTO – PARTE A Sezione Generale	COMMESSA IBOU	LOTTO 1AEZZ	CODIFICA PU	DOCUMENTO SZ0000001	REV. B	FOGLIO. 7 di 64

2. MISURE GENERALI DI SICUREZZA E PROTEZIONE

2.1 PREMESSA

Di seguito sono indicati i principali fattori di rischio presenti in cantiere, sottolineando che la magnitudine di rischio risulta in ogni caso condizionata dalle condizioni specifiche e contingenti del cantiere e che la contemporanea presenza di più fattori di rischio può agire come moltiplicatore del rischio stesso.

Se non altrimenti specificato, le prescrizioni riportate nei paragrafi seguenti sono da ritenersi a carico dell'Impresa esecutrice e delle altre imprese esecutrici che realizzeranno i lavori.

2.2 PRINCIPALI FATTORI DI RISCHIO E RELATIVE MISURE DI SICUREZZA

Per poter affrontare le situazioni di emergenza, è necessario disporre di una serie di recapiti telefonici, il cui elenco dovrà essere completato ed affisso in maniera chiara e ben visibile nei vari cantieri.

2.2.1 Cadute dall'alto

La caduta dall'alto è il principale fattore di rischio nel settore delle costruzioni.

Le misure di prevenzione, atte a ridurre tale rischio, sono generalmente costituite da parapetti di trattenuta, applicati a tutti i lati liberi di travi, impalcature, piattaforme, ripiani, balconi, passerelle, passaggi sopraelevati, scavi, ecc.

Qualora risulti impossibile l'applicazione di tali protezioni dovranno essere adottate misure collettive o individuali atte ad arrestare, con il minore danno possibile, le cadute. A seconda dei casi possono essere utilizzate: superfici di arresto costituite da tavole in legno o materiali semirigidi; reti o superfici di arresto molto deformabili; dispositivi di protezione individuale (cinte di sicurezza) assicurati a punti di aggancio preventivamente individuati.

Lo spazio corrispondente al percorso di caduta (mai superiore ad 1.50 m.) dovrà essere reso preventivamente libero da ostacoli che possano interferire con le persone in caduta.

Durante le fasi di allestimento e di smontaggio delle opere provvisorie dovrà essere previsto l'utilizzo d'idonei DPI opportunamente vincolati.

Per i lavori in altezza (di norma con un dislivello di altezza superiore a 2 m o in condizioni particolari) dovranno essere utilizzati impalcati di piattaforme di lavoro, trabattelli e ponteggi.

L'impresa che dovrà effettuare lavori in altezza indicherà nel POS le modalità per la realizzazione delle operazioni in sicurezza.

Per le operazioni che presentano rischi di caduta dall'alto (scavi, canali, pozzi, bocche di risanamento, ecc.), le misure di protezione saranno:

- chiusura fissa che sopporti il carico di passaggio o il traffico del cantiere (tavolato continuo);
- parapetti completi su tutto il perimetro;
- segnaletica aggiuntiva di avvertimento (non sostitutiva delle precedenti misure di prevenzione).

APPALTATORE:  	PROGETTAZIONE ESECUTIVA ED ESECUZIONE DEI LAVORI DI REALIZZAZIONE DEL LOTTO 1 DEL QUADRUPPLICAMENTO DELLA LINEA FERROVIARIA FORTEZZA-VERONA TRATTA "FORTEZZA – PONTE GARDENA"					
PROGETTAZIONE: Mandatario: SWS Engineering S.p.A. Mandante: PINI ITALIA GDP GEOMIN SIFEL SIST M Ingegneria	PROGETTO ESECUTIVO					
22-PIANO DI SICUREZZA E COORDINAMENTO – PARTE A Sezione Generale	COMMESSA IBOU	LOTTO 1AEZZ	CODIFICA PU	DOCUMENTO SZ0000001	REV. B	FOGLIO. 8 di 64

Il collegamento verticale ad altri piani di lavoro sarà realizzato con scale prefabbricate fisse dotate di parapetti.

Alla ripresa di lavori dopo pause dovute a festività, eventi meteo climatici a carattere temporalesco e nevosio, urti e o incidenti che possano avere effetto sulla stabilità complessiva delle strutture dovranno essere verificati gli apprestamenti di sicurezza in opera prima dell'accesso del personale.

Gli addetti che eseguiranno i controlli e i ripristini dovranno effettuarli in condizioni di sicurezza.

La costruzione e l'impiego dei ponteggi fissi sono disciplinati dalla Sezione V del D.Lgs 81/2008 e ss.mm.ii.

I ponteggi che superano i 20 m di altezza o che presentano difformità dagli schemi di montaggio previsti nei documenti di omologazione devono essere corredati da progetto esecutivo firmato da tecnico abilitato.

Nei cantieri in cui vengono usati ponteggi deve essere tenuta ed esibita, a richiesta degli Organi di Vigilanza, copia della documentazione di cui al comma 6 dell'art. 131 del D.Lgs. 81/08 e s.m.i. e copia del piano di montaggio, uso e smontaggio (P.I.M.U.S.) .

Il preposto alla sorveglianza dei ponteggi (art. 136 del D.Lgs. 81/08 e s.m.i.), in particolare ai compiti ad esso assegnati ed ai previsti requisiti di formazione.

Nel citato art. 136, comma 6, del D.Lgs. 81/08 e s.m.i. viene stabilito che il datore di lavoro assicura che i ponteggi siano utilizzati (montaggio, smontaggio e trasformazione) da maestranze opportunamente formate solo sotto la diretta sorveglianza di un preposto conformemente a quanto indicato dal Pi.M.U.S.; il preposto per svolgere tale incarico deve aver seguito appositi corsi di formazione in ottemperanza all'Allegato XXI del D.Lgs. 81/08 e s.m.i. Il preposto, essendo gerarchicamente e funzionalmente sovraordinato ai lavoratori che effettuano le attività ed essendo persona di specifiche competenze professionali al quale il datore di lavoro fa ricorso, non può che coincidere con la figura più generale di preposto prevista dall'organizzazione aziendale (art. 2 del D.Lgs. 81/08 e s.m.i.). Pertanto, qualora nel cantiere di competenza sia previsto l'utilizzo dei ponteggi, il Coordinatore per l'Esecuzione dei Lavori dovrà verificare che il preposto alla sorveglianza dei ponteggi sia in possesso della formazione di cui all'Allegato XXI e di quella più generale di cui all'art. 37 del D.Lgs. 81/08 e s.m.i.

Parapetti normali dotati di tavola fermapiede devono essere allestiti su rampe pedonali e zone di passaggio con altezza superiore a 50 cm.

Si deve considerare la necessità di protezioni stabili (es.: tipo New Jersey) nei tratti di percorso pericolosi (curve, dislivelli, ecc.).

Le opere provvisorie saranno mantenute in opera fino alla realizzazione di protezioni definitive o all'eliminazione del rischio.

Per la posa in opera e la rimozione delle suddette protezioni stabili, dovranno essere disponibili, altre strutture provvisorie esterne tipo trabattelli, ponteggi o piattaforme di lavoro elevabili o agganci per dispositivi di sicurezza.

Gli accessi alle opere in costruzione in elevazione (muri, spalle, pile, impalcati di viadotti , ecc..) dovranno essere effettuati mediante ponteggi comprensivi di scalette sfalsate tra i piani con protezione sul varco o in alternativa per latezza limitate (inferiori ai 3 m.) con l'utilizzo di scale prefabbricate.

APPALTATORE:  	PROGETTAZIONE ESECUTIVA ED ESECUZIONE DEI LAVORI DI REALIZZAZIONE DEL LOTTO 1 DEL QUADRUPPLICAMENTO DELLA LINEA FERROVIARIA FORTEZZA-VERONA TRATTA "FORTEZZA – PONTE GARDENA"					
PROGETTAZIONE: Mandatario: SWS Engineering S.p.A. Mandante: PINI ITALIA GDP GEOMIN SIFEL SIST M Ingegneria	PROGETTO ESECUTIVO					
22-PIANO DI SICUREZZA E COORDINAMENTO – PARTE A Sezione Generale	COMMESSA IBOU	LOTTO 1AEZZ	CODIFICA PU	DOCUMENTO SZ0000001	REV. B	FOGLIO. 9 di 64

Nelle operazioni di montaggio di elementi prefabbricati devono essere adottate le modalità di protezione contro la caduta di persone indicate nella circolare «Circolare del Ministero Del Lavoro 13/82 (All. III), Istruzioni per la Prevenzione degli Infortuni sul Lavoro nella Produzione, Trasporto e Montaggi di Elementi Prefabbricati» che devono essere riportate nei documenti antinfortunistici e nelle istruzioni scritte ivi previsti e inseriti nel POS.

Nelle operazioni di costruzione in conglomerato cementizio armato eseguite con l'impiego di casseforme a tunnel e mensole metalliche in disarmo o simili di cui alla Circolare del Ministero Del Lavoro 15/80 «Istruzioni tecniche per la prevenzione degli infortuni sul lavoro nelle costruzioni in conglomerato cementizio armato eseguite con l'impiego di casseforme a tunnel e mensole metalliche in disarmo e sistemi simili» devono essere prese in considerazione ed applicate le modalità di protezione contro la caduta di persone dall'alto indicate nel dettato normativo.

Tali prescrizioni devono essere riportate nei documenti di sicurezza previsti e inserite nel POS.

Le prescrizioni di sicurezza previste per le diverse fasi di lavoro e che sono state adottate dall'impresa o che richiedono azioni di coordinamento che devono essere chiaramente richieste ed esplicitate (tipo sbarramento o interdizione a terzi di aree di lavoro durante le operazioni di montaggio) devono essere riportate nei documenti antinfortunistici e nelle istruzioni scritte ivi previste e nel POS.

L'impresa avrà obbligo di mantenere sempre efficienti le prescritte misure di sicurezza.

Prima dell'inizio dei lavori l'impresa che esegue lavori di montaggio, che preveda lo stazionamento dei lavoratori in quota, dovrà illustrare nel POS le modalità operative di esecuzione sia delle demolizioni che delle ricostruzioni tenendo conto di quanto già prescritto in ordine a lavori di sollevamento, montaggio e prefabbricazione, e misure generali contro la caduta dall'alto.

Durante le operazioni di costruzione e/o montaggio dovranno essere garantite le condizioni di stabilità delle parti in costruzione con la realizzazione di opere di sostegno e puntellamenti .

In caso di uso di strutture di sostegno nel POS si dovrà:

- indicare le modalità di realizzazione della struttura provvisoria che sarà calcolata per il sostegno e la stabilità di insieme delle parti in costruzione e dell'impalcato;
- presentare in originale e produrre in copia il progetto redatto e firmato da professionista abilitato per la costruzione della struttura integrando nel POS le informazioni relative alla sicurezza di tutte le fasi costruttive.

In base all'art 111 punto 8, del D.Lgs. 81/08 e s.m.i. il datore di lavoro dispone affinché sia vietato assumere e somministrare bevande alcoliche e superalcoliche ai lavoratori addetti ai cantieri temporanei e mobili e ai lavori in quota.

APPALTATORE:  	PROGETTAZIONE ESECUTIVA ED ESECUZIONE DEI LAVORI DI REALIZZAZIONE DEL LOTTO 1 DEL QUADRUPPLICAMENTO DELLA LINEA FERROVIARIA FORTEZZA-VERONA TRATTA "FORTEZZA – PONTE GARDENA"					
PROGETTAZIONE: Mandatario: SWS Engineering S.p.A. Mandante: PINI ITALIA GDP GEOMIN SIFEL SIST M Ingegneria	PROGETTO ESECUTIVO					
22-PIANO DI SICUREZZA E COORDINAMENTO – PARTE A Sezione Generale	COMMESSA IBOU	LOTTO 1AEZZ	CODIFICA PU	DOCUMENTO SZ0000001	REV. B	FOGLIO. 10 di 64

2.2.2 Caduta di materiale dall'alto

Le perdite di stabilità incontrollate di materiali e attrezzature in deposito o nel corso di maneggio e trasporto manuale o meccanico devono, di regola, essere impediti mediante la corretta sistemazione degli stessi o attraverso l'adozione di misure atte a trattenere i corpi in relazione alla loro natura, forma e peso.

Gli effetti dannosi conseguenti alla possibile caduta di masse su persone o cose dovranno essere eliminati mediante dispositivi rigidi o elastici di arresto aventi robustezza, forme e dimensioni proporzionate alle caratteristiche dei corpi in caduta.

Quando i dispositivi di trattenuta o di arresto risultino mancanti o insufficienti, dovrà essere impedito l'accesso involontario alle zone di prevedibile caduta, segnalando convenientemente la natura del pericolo. Tutti gli addetti dovranno sempre fare uso dell'elmetto di protezione del capo.

I percorsi di cantiere e le aree di lavoro non dovranno interferire con attività a rischio di caduta materiali oppure essere protette mediante idonee coperture. I lavoratori devono essere dotati di borse porta attrezzi o spostare le piccole attrezzature in secchi robusti, profondi e capienti o in carriole dopo averli assicurati contro il rovesciamento.

I posti di lavoro fissi devono essere protetti con protezioni robuste contro la caduta di oggetti dall'alto. I luoghi di passaggio o aree di sosta e attività in prossimità di aree dove sia prevedibile caduta di oggetti dall'alto devono essere protetti con reti, impalcati, mantovane su ponteggi.

2.2.3 Investimento

Per l'accesso al cantiere degli addetti ai lavori e dei mezzi dovranno essere predisposti percorsi sicuri. Dovrà essere comunque sempre impedito l'accesso di estranei alle zone di lavoro.

All'interno del cantiere la circolazione degli automezzi e delle macchine semoventi dovrà essere regolata facendo riferimento alle norme di circolazione stradale e la velocità dovrà essere limitata a seconda delle caratteristiche e condizioni dei percorsi e dei mezzi (se non altrimenti normato, 20 Km/h per i mezzi gommati e 15 Km/h per i mezzi cingolati). Per l'accesso degli addetti ai rispettivi luoghi di lavoro dovranno essere approntati percorsi sicuri e, quando necessario, separati da quelli dei mezzi meccanici. Le vie d'accesso al cantiere, e quelle corrispondenti ai percorsi interni, dovranno essere illuminate secondo le necessità diurne o notturne e mantenute costantemente in condizioni ottimali di percorribilità.

Chiunque presente nelle aree di cantiere dovrà indossare indumenti ad alta visibilità, almeno di classe II. Per i lavori sulla piattaforma stradale e in prossimità delle aree ferroviarie, oltre che per le attività da svolgersi in notturna, gli indumenti ad alta visibilità dovranno essere invece di classe III.

2.2.4 Polveri - fibre

Nelle lavorazioni che comportano l'emissione di polveri o fibre, la produzione e/o la diffusione delle stesse dovrà essere ridotta al minimo utilizzando tecniche e attrezzature idonee.

Le polveri e le fibre captate e quelle depositatesi dovranno essere sollecitamente raccolte ed eliminate con i mezzi e gli accorgimenti richiesti dalla loro natura.

Qualora la quantità di polveri o fibre aerodisperse superi i limiti tollerati e comunque nelle operazioni di abbattimento, raccolta ed allontanamento delle stesse, dovranno essere forniti ed utilizzati indumenti di lavoro e DPI idonei alle fibre/polveri prodotte.

APPALTATORE:  	PROGETTAZIONE ESECUTIVA ED ESECUZIONE DEI LAVORI DI REALIZZAZIONE DEL LOTTO 1 DEL QUADRUPPLICAMENTO DELLA LINEA FERROVIARIA FORTEZZA-VERONA TRATTA "FORTEZZA – PONTE GARDENA"					
PROGETTAZIONE: Mandatario: SWS Engineering S.p.A. Mandante: PINI ITALIA GDP GEOMIN SIFEL SIST M Ingegneria	PROGETTO ESECUTIVO					
22-PIANO DI SICUREZZA E COORDINAMENTO – PARTE A Sezione Generale	COMMESSA IBOU	LOTTO 1AEZZ	CODIFICA PU	DOCUMENTO SZ0000001	REV. B	FOGLIO. 11 di 64

A seconda dei livelli di esposizione il personale interessato dovrà essere sottoposto a sorveglianza sanitaria. Dovrà essere attentamente valutata la possibilità che le polveri prodotte provochino un'atmosfera esplosiva per la quale vanno adottate le misure protettive necessarie.

2.2.5 Rumore

Nell'acquisto/utilizzo di attrezzature, impianti e macchinari, occorre prestare particolare attenzione alla silenziosità d'uso. Le attrezzature dovranno essere correttamente mantenute e utilizzate, in conformità alle indicazioni del fabbricante, al fine di limitarne la rumorosità.

Durante il funzionamento gli schermi e, in generale, le protezioni delle attrezzature dovranno essere mantenute chiuse e dovranno essere evitati i rumori inutili.

I rischi derivanti dall'esposizione a rumore, valutati ai sensi del Titolo VIII - Capo II del D.Lgs 81/08 e s.m.i., dovranno essere ridotti al minimo, in relazione alle conoscenze acquisite in base al progresso tecnico, mediante misure tecniche, organizzative e procedurali concretamente attuabili, privilegiando gli interventi alla fonte.

Quando il rumore di una lavorazione o di una attrezzatura non può essere eliminato o ridotto, si dovranno porre in essere protezioni collettive quali la delimitazione dell'area interessata e/o la posa in opera di schermature supplementari della fonte di rumore.

Se la rumorosità non è diversamente abbattibile è necessario adottare i dispositivi di protezione individuali conformi a quanto indicato nel rapporto di valutazione del rumore e prevedere la rotazione degli addetti alle mansioni rumorose.

Tutto il personale dovrà essere informato sui rischi derivanti dall'esposizione al rumore e sulle misure di prevenzione adottate a cui conformarsi (es. funzioni e modalità di impiego degli otoprotettori);

I valori limite di esposizione e i valori di azione, in relazione al livello di esposizione giornaliera al rumore e alla pressione acustica di picco, sono stabiliti dall'art. 189 del D.Lgs 81/08 e s.m.i. e sono fissati a:

- valori limite di esposizione rispettivamente LEX = 87 dB(A) e ppeak = 200 Pa (140 dB(C) riferito a 20\muPa);
- valori superiori di azione: rispettivamente LEX = 85 dB(A) e ppeak = 140 Pa (137 dB(C) riferito a 20\muPa);
- valori inferiori di azione: rispettivamente LEX = 80 dB(A) e ppeak = 112 Pa (135 dB(C) riferito a 20\muPa).

Il CEL potrà richiedere, qualora ritenuto opportuno, l'aggiornamento del rapporto di valutazione del rumore (Titolo VIII - Capo II del D.Lgs 81/08 e s.m.i.) o l'effettuazione di rilievi fonometrici delle principali macchine ed attrezzature.

Il Datore di lavoro dovrà sottoporre a sorveglianza sanitaria i lavoratori la cui esposizione al rumore eccede i valori superiori di azione. La sorveglianza viene effettuata periodicamente, di norma una volta l'anno o con periodicità diversa decisa dal medico competente, con adeguata motivazione riportata nel documento di valutazione dei rischi e resa nota ai rappresentanti per la sicurezza dei lavoratori in funzione della valutazione

APPALTATORE:  	PROGETTAZIONE ESECUTIVA ED ESECUZIONE DEI LAVORI DI REALIZZAZIONE DEL LOTTO 1 DEL QUADRUPPLICAMENTO DELLA LINEA FERROVIARIA FORTEZZA-VERONA TRATTA "FORTEZZA – PONTE GARDENA"					
PROGETTAZIONE: Mandatario: SWS Engineering S.p.A. Mandante: PINI ITALIA GDP GEOMIN SIFEL SIST M Ingegneria	PROGETTO ESECUTIVO					
22-PIANO DI SICUREZZA E COORDINAMENTO – PARTE A Sezione Generale	COMMESSA IBOU	LOTTO 1AEZZ	CODIFICA PU	DOCUMENTO SZ0000001	REV. B	FOGLIO. 12 di 64

del rischio. L'Organo di Vigilanza, con provvedimento motivato, può disporre contenuti e periodicità della sorveglianza diversi rispetto a quelli forniti dal medico competente.

2.2.6 Seppellimento - sprofondamento

Si dovranno adottare tecniche di scavo adeguate alle circostanze, e tali da garantire anche la stabilità di edifici ed opere preesistenti.

Gli scavi dovranno essere realizzati e armati come richiesto dal progetto in relazione alla natura del terreno e alle altre circostanze influenti sulla stabilità comunque in modo da impedire slittamenti, frane, crolli e da resistere a spinte pericolose, causate anche da piogge, infiltrazioni, cicli di gelo e disgelo.

La messa in opera manuale o meccanica delle armature dovrà, di regola, seguire immediatamente l'operazione di scavo. Dovranno essere predisposti percorsi e mezzi per il sicuro accesso ai posti di lavoro e per il rapido allontanamento in caso d'emergenza. La presenza di scavi aperti dovrà essere in tutti i casi adeguatamente segnalata.

Sul ciglio degli scavi dovranno essere vietati i depositi di materiali, il posizionamento di macchine pesanti o fonti di vibrazioni e urti, il passaggio e la sosta di veicoli.

Ove si operi sul fondo di uno scavo, dovrà essere prevista la sorveglianza di un addetto situato all'esterno dello scavo stesso.

Per i terreni lavorati a superficie inclinata, in trincea ed in rilevato devono essere effettuati dei controlli periodici della stabilità del terreno, soprattutto a seguito di lavorazioni limitrofe con altri mezzi operativi.

In caso di previsioni di forti precipitazioni, fango o di instabilità dovuta a lavorazioni limitrofe o a incoerenza del terreno, le scarpate e devono essere protette ed adeguatamente sostenute da armature o puntellamenti.

I lavori in scavi devono essere sospesi durante eventi meteorologici che possano influire sulla stabilità dei terreni; la stabilità delle pareti e delle protezioni dello scavo devono essere verificate prima della ripresa delle lavorazioni.

Prima dell'esecuzione di lavori di scavo dovranno essere individuate e segnalate le aree destinate allo scarico e/o deposito del materiale di risulta o di materiale destinato alla lavorazione.

L'impresa che dovrà effettuare movimentazioni e/o depositi indicherà nel POS le modalità per la realizzazione in sicurezza delle operazioni e le misure di coordinamento prescrittive per altre lavorazioni interferenti.

Nell'organizzazione dell'area di deposito di materiali sciolti (inerti o marino), dovranno essere analizzate:

- Le condizioni dei terreni e loro preparazione che dovrà essere adeguata ai carichi previsti.
- L'individuazione di aree differenziate per le diverse tipologie di materiale tenendo conto dei lavori da svolgere.
- Il dimensionamento delle aree relativamente alla quantità di materiale da depositare.
- Le modalità di accesso e circolazione nelle aree tenendo conto della loro evoluzione nel tempo.
- Le misure da prendere per evitare il franamento: natural declivio, armature e/o consolidamento.
- La segnalazione delle aree e gestione delle protezioni durante e dopo le operazioni di scarico: lo scarico avverrà sotto sorveglianza di personale addetto alla segnalazione e all'ausilio nelle manovre; durante le operazioni di scarico il personale addetto dovrà tenersi a distanza di sicurezza, e le protezioni dovranno essere sempre sufficienti a mantenere le condizioni di sicurezza.

APPALTAZIONE:  	PROGETTAZIONE ESECUTIVA ED ESECUZIONE DEI LAVORI DI REALIZZAZIONE DEL LOTTO 1 DEL QUADRUPPLICAMENTO DELLA LINEA FERROVIARIA FORTEZZA-VERONA TRATTA "FORTEZZA – PONTE GARDENA"					
PROGETTAZIONE: Mandatario: SWS Engineering S.p.A. Mandante: PINI ITALIA GDP GEOMIN SIFEL SIST M Ingegneria	PROGETTO ESECUTIVO					
22-PIANO DI SICUREZZA E COORDINAMENTO – PARTE A Sezione Generale	COMMESSA IBOU	LOTTO 1AEZZ	CODIFICA PU	DOCUMENTO SZ0000001	REV. B	FOGLIO. 13 di 64

- Il posizionamento di protezioni per le aree di deposito e la compattazione e sistemazione del materiale stesso dovranno essere fatti con continuità in relazione all'accumulo dei materiali, in modo da assicurare costantemente la stabilità dei materiali depositati.
- Prima dell'inizio dei lavori l'impresa dovrà ottenere, ove previsti, i permessi necessari per il deposito. Tale documentazione dovrà essere resa disponibile a richiesta del coordinatore per la sicurezza in fase di esecuzione. L'impresa che gestisce le aree dei depositi, indicherà nel POS le modalità con le quali realizzerà le suddette misure di prevenzione e protezione per i propri addetti e regolamerterà accessi e circolazione e lavorazioni di altre imprese che dovessero accedere alle aree in gestione.

Lo stazionamento dei mezzi per operazioni di carico e scarico, getti con autobetoniere, operazioni di sollevamento deve avvenire su aree precedentemente controllate ed eventualmente consolidate e rese idonee a sopportare il carico dei mezzi che durante il loro funzionamento possono essere sottoposti a vibrazione e trasmettere vibrazioni all'area di stazionamento .

In caso di posizionamento di mezzi in prossimità di dislivelli, per eseguire lavorazioni sia sullo stesso livello di posa del mezzo che su livelli diversi, i bordi di tale dislivello saranno adeguatamente segnalati e se necessario protetti dai rischi di ribaltamento nel vuoto.

Piastre carrabili saranno poste in opera per garantire la stabilità su passaggi sconnessi o piccoli dislivelli che possono compromettere la stabilità dei mezzi in transito .

Le rampe di accesso alle zone di scavo o di lavoro devono avere larghezza e pendenza adeguate a garantire la sicurezza dei transiti previsti; le rampe dovranno essere dimensionate anche in rapporto allo sforzo frenante previsto. I lati liberi devono essere protetti contro la caduta nel vuoto del personale in transito.

In relazione ai lavori da eseguire ed alle condizioni al contorno (altre lavorazioni, operazioni di supporto alla produzione condizioni meteo/climatiche, presenza di scavi aperti ecc., ristrettezza dell'area di lavoro) l'impresa effettuerà la scelta dei mezzi idonei e ne organizzerà lo spostamento ed il posizionamento, dandone evidenza nel POS.

L'impresa che gestirà la mobilità in cantiere, indicherà nel POS le modalità di utilizzo prescritte per la stessa viabilità e le eventuali misure di coordinamento necessarie.

2.2.7 Calore - incendio- esplosione

Le prescrizioni per la tutela della sicurezza e della salute dei lavoratori che possono essere esposti al rischio di atmosfere esplosive sono riportate nel Capo I del Titolo XI del D.Lgs.81/08 e s.m.i. .

Nei lavori effettuati in presenza di sostanze combustibili, infiammabili e/o esplosive, dovranno essere adottate le misure atte ad impedire i rischi conseguenti. In particolare:

- le attrezzature e gli impianti dovranno essere di tipo idoneo all'ambiente in cui si dovrà operare e alle attività che si dovranno svolgere;
- deve essere valutata la presenza di macchine, motori e fonti di calore eventualmente preesistenti negli ambienti;
- non dovranno essere contemporaneamente eseguiti lavori la cui interferenza può innescare esplosioni od incendi.
- gli addetti dovranno portare calzature ed indumenti che non consentano l'accumulo di cariche elettrostatiche o la produzione di scintille;

APPALTATORE:  	PROGETTAZIONE ESECUTIVA ED ESECUZIONE DEI LAVORI DI REALIZZAZIONE DEL LOTTO 1 DEL QUADRUPPLICAMENTO DELLA LINEA FERROVIARIA FORTEZZA-VERONA TRATTA "FORTEZZA – PONTE GARDENA"					
PROGETTAZIONE: Mandatario: SWS Engineering S.p.A. Mandante: PINI ITALIA GDP GEOMIN SIFEL SIST M Ingegneria	PROGETTO ESECUTIVO					
22-PIANO DI SICUREZZA E COORDINAMENTO – PARTE A Sezione Generale	COMMESSA IBOU	LOTTO 1AEZZ	CODIFICA PU	DOCUMENTO SZ0000001	REV. B	FOGLIO. 14 di 64

- nelle aree a rischio dovranno essere predisposti estintori idonei per la classe di incendio prevedibile;
- dovrà essere vietato l'accumulo di materiali combustibili/infiammabili nelle aree soggette a rischio;
- in prossimità degli accessi e nelle aree a rischio dovranno essere posti cartelli indicanti il pericolo.

MISURE PREVENTIVE e PROTETTIVE:

a) Nelle lavorazioni: Taglio di arbusti e vegetazione in genere per opere di bonifica da ordigni bellici; Localizzazione e bonifica superficiale di eventuali ordigni bellici; Localizzazione e bonifica profonda di eventuali ordigni bellici; Scavo eseguito a mano di avvicinamento ad ordigni bellici; Scavo eseguito a macchina di avvicinamento ad ordigni bellici;

PRESCRIZIONI ORGANIZZATIVE:

Misure e precauzioni preliminari. Le attività lavorative devono essere organizzate tenuto conto delle seguenti indicazioni: a) Le attività di bonifica da ordigni bellici possono essere svolte solo da imprese specializzate; b) Le imprese specializzate dovranno operare dietro parere dell'autorità militare (Direzione Militare sezione B.C.M) competente per territorio in merito alle specifiche regole tecniche da osservare in considerazione della collocazione geografica e della tipologia dei terreni interessati, nonché mediante misure di sorveglianza dei competenti organismi del Ministero della difesa, Ministero del lavoro e delle politiche sociali e del Ministero della salute; c) Nel caso di ritrovamento di un ordigno bellico inesplosivo l'impresa specializzata dovrà effettuare tempestiva comunicazione alla più vicina compagnia dei carabinieri e alla direzione lavori e dovrà porre in atto tutti gli accorgimenti necessari per evitare che estranei possano avvicinarsi ai reperti bellici; d) Le attività di estrazione, rimozione e di disinnesco saranno di esclusiva competenza dell'autorità militare; e) Nel cantiere deve essere operante per l'intero orario lavorativo giornaliero, secondo le norme per la prevenzione degli infortuni e l'igiene del lavoro, un posto di pronto soccorso attrezzato con cassetta di medicazione, barella portafertiti ed automezzo idoneo al trasporto di un infortunato al più vicino ospedale; f) Ogni altra attività in cantiere non potrà avere inizio che dopo il termine dei lavori di bonifica, ovvero, solo dopo il rilascio da parte dell'impresa specializzata dell'apposita dichiarazione di avvenuta bonifica da ordigni bellici.

PRESCRIZIONI ESECUTIVE:

Frazionamento delle zone da bonificare. Le zone da bonificare dovranno essere frazionate in parti dette "campi" (di norma di dimensione 50 m per 50 m) che dovranno essere numerati secondo un ordine stabilito o una progressione razionale. Gli stessi dovranno essere indicati su idonea planimetria e individuati materialmente con apposite tabelle. I "campi" dovranno essere ulteriormente frazionati in "strisce" (di norma di dimensione di 1 m) da delimitare - a mano a mano - con fettucce, nastri, cordelle, ecc. al fine di permettere la razionale, progressiva e sicura esplorazione con gli apparati rilevatori.

RIFERIMENTI NORMATIVI:

D.Lgs . 9 aprile 2008 n. 81, Art. 91; D.Lgs . 9 aprile 2008 n. 81, Art. 104; Capitolato Direzione Genio Militare (Bonifica Ordigni Bellici ed.1984).

b) Nelle lavorazioni: Taglio di arbusti e vegetazione in genere per opere di bonifica da ordigni bellici;

PRESCRIZIONI ESECUTIVE:

APPALTAZIONE:  	PROGETTAZIONE ESECUTIVA ED ESECUZIONE DEI LAVORI DI REALIZZAZIONE DEL LOTTO 1 DEL QUADRUPPLICAMENTO DELLA LINEA FERROVIARIA FORTEZZA-VERONA TRATTA "FORTEZZA – PONTE GARDENA"					
PROGETTAZIONE: Mandatario: SWS Engineering S.p.A. Mandante: PINI ITALIA GDP GEOMIN SIFEL SIST M Ingegneria	PROGETTO ESECUTIVO					
22-PIANO DI SICUREZZA E COORDINAMENTO – PARTE A Sezione Generale	COMMESSA IBOU	LOTTO 1AEZZ	CODIFICA PU	DOCUMENTO SZ0000001	REV. B	FOGLIO. 15 di 64

Taglio di arbusti e vegetazione. Gli addetti devono attenersi alle seguenti istruzioni: a) Il taglio della vegetazione dovrà essere eseguito per "campo" o "strisce" di bonifica, come è stabilito per l'esplorazione con l'apparato rilevatore, agendo con operai qualificati sotto controllo di un rastrellatore; b) Il materiale tagliato dovrà essere portato fuori da ogni "striscia" prima di procedere al taglio di quella successiva e periodicamente ed opportunamente eliminato fuori dai "campi" di lavoro; c) nel tagliare la vegetazione dovranno essere rispettate tutte le cautele atte ad evitare il fortuito contatto - sia del personale che dei mezzi di lavoro - con eventuali ordigni affioranti; comunque in terreni presumibilmente infestati da ordigni particolarmente pericolosi, il taglio della vegetazione deve procedere di pari passo con la bonifica superficiale; d) durante le operazioni di taglio – nel rispetto delle vigenti disposizioni emanate dall'autorità forestale - dovranno essere salvaguardate le piante ad alto fusto e le matricine esistenti.

RIFERIMENTI NORMATIVI:

Capitolato Direzione Genio Militare (Bonifica Ordigni Bellici ed.1984).

c) Nelle lavorazioni: Localizzazione e bonifica superficiale di eventuali ordigni bellici;

PRESCRIZIONI ESECUTIVE:

Localizzazione e bonifica superficiale. Gli addetti devono attenersi alle seguenti istruzioni: a) l'esplorazione dovrà essere effettuata per "strisce" successive, di tutta la zona d'interesse, con apposito apparecchio rilevatore di profondità; b) le mine, gli ordigni e gli altri manufatti bellici localizzati debbono essere scoperti, quale che sia la loro profondità di interrimento e debbono essere rimossi - se sicuramente rimovibili - ed allocati in luoghi idonei e non accessibili ad estranei, in modo tale da non possano arrecare danni a persone e cose; quelli non perfettamente riconosciuti o che presentassero caratteristiche di pericolosità debbono essere lasciati in sito con apposita segnaletica.

RIFERIMENTI NORMATIVI:

Capitolato Direzione Genio Militare (Bonifica Ordigni Bellici ed.1984).

d) Nelle lavorazioni: Localizzazione e bonifica profonda di eventuali ordigni bellici;

PRESCRIZIONI ESECUTIVE:

Localizzazione e bonifica profonda. Gli addetti devono attenersi alle seguenti istruzioni: a) la zona da esplorare dovrà essere preventivamente bonificata fino alla profondità di 1,00 metro; b) la zona dovrà essere suddivisa in quadrati aventi lato di 2,80 metri; c) al centro dei quadrati indicati, a mezzo di trivella non a percussione, dovrà essere eseguito un foro di profondità di un metro e capace di contenere la sonda dell'apparato rilevatore di profondità; d) la sonda di profondità deve garantire la rilevazione di masse interrate entro un raggio di 2 metri dal fondo del foro; e) l'esplorazione di profondità maggiori dovrà essere effettuata per trivellazioni progressive di 2 metri per volta come in precedenza descritto; e) le mine, gli ordigni e gli altri manufatti bellici localizzati debbono essere scoperti, quale che sia la loro profondità di interrimento e debbono essere rimossi - se sicuramente rimovibili - ed allocati in luoghi idonei e non accessibili ad estranei, in modo tale da non possano arrecare danni a persone e cose; quelli non perfettamente riconosciuti o che presentassero caratteristiche di pericolosità debbono essere lasciati in sito con apposita segnaletica.

RIFERIMENTI NORMATIVI:

APPALTATORE:  	PROGETTAZIONE ESECUTIVA ED ESECUZIONE DEI LAVORI DI REALIZZAZIONE DEL LOTTO 1 DEL QUADRUPPLICAMENTO DELLA LINEA FERROVIARIA FORTEZZA-VERONA TRATTA "FORTEZZA – PONTE GARDENA"					
PROGETTAZIONE: Mandatario: SWS Engineering S.p.A. Mandante: PINI ITALIA GDP GEOMIN SIFEL SIST M Ingegneria	PROGETTO ESECUTIVO					
22-PIANO DI SICUREZZA E COORDINAMENTO – PARTE A Sezione Generale	COMMESSA IBOU	LOTTO 1AEZZ	CODIFICA PU	DOCUMENTO SZ0000001	REV. B	FOGLIO. 16 di 64

Capitolato Direzione Genio Militare (Bonifica Ordigni Bellici ed.1984).

e) Nelle lavorazioni: Scavo eseguito a mano di avvicinamento ad ordigni bellici;

PRESCRIZIONI ESECUTIVE:

Scavo eseguito a mano. Gli addetti devono attenersi alle seguenti istruzioni: a) le mine, gli ordigni e gli altri manufatti bellici localizzati debbono essere scoperti, quale che sia la loro profondità di interrimento e debbono essere rimossi - se sicuramente rimovibili - ed allocati in luoghi idonei e non accessibili ad estranei, in modo tale da non arrecare danni a persone e cose; quelli non perfettamente riconosciuti o che presentassero caratteristiche di pericolosità debbono essere lasciati in sito con apposita segnaletica; b) rimuovere dallo scavo ogni materiale compreso ceppi, radici, massi, murature, oggetti, ecc.; c) avanzare a strati non superiori alla sicura e provata ricettività dell'apparato in luogo, esplorando il fondo di ogni strato, prima del successivo scavo, con metal detector di profondità e provvedendo alle eventuali bonifiche; tale esplorazione e bonifica dovrà essere eseguita anche sul fondo definitivo dello scavo; d) le attività di estrazione, rimozione e di disinnesco saranno di esclusiva competenza dell'autorità militare.

RIFERIMENTI NORMATIVI:

Capitolato Direzione Genio Militare (Bonifica Ordigni Bellici ed.1984).

f) Nelle lavorazioni: Scavo eseguito a macchina di avvicinamento ad ordigni bellici;

PRESCRIZIONI ESECUTIVE:

Scavo eseguito a macchina. Gli addetti devono attenersi alle seguenti istruzioni: a) le mine, gli ordigni e gli altri manufatti bellici localizzati debbono essere scoperti, quale che sia la loro profondità di interrimento e debbono essere rimossi - se sicuramente rimovibili - ed allocati in luoghi idonei e non accessibili ad estranei, in modo tale da non arrecare danni a persone e cose; quelli non perfettamente riconosciuti o che presentassero caratteristiche di pericolosità debbono essere lasciati in sito con apposita segnaletica; b) rimuovere dallo scavo ogni materiale compreso ceppi, radici, massi, murature, oggetti, ecc.; c) avanzare a strati non superiori alla sicura e provata ricettività dell'apparato in luogo, esplorando il fondo di ogni strato, prima del successivo scavo, con metal detector di profondità e provvedendo alle eventuali bonifiche; tale esplorazione e bonifica dovrà essere eseguita anche sul fondo definitivo dello scavo; d) dare alle pareti degli scavi l'inclinazione necessaria per impedire scoscendimenti o franamenti per consentire il lavoro del rastrellatore e l'efficace impiego degli apparati rilevatori; e) le attività di estrazione, rimozione e di disinnesco saranno di esclusiva competenza dell'autorità militare.

RIFERIMENTI NORMATIVI:

Capitolato Direzione Genio Militare (Bonifica Ordigni Bellici ed.1984).

2.2.8 Urti - colpi - impatti - compressioni

Le attività che richiedono sforzi fisici violenti e/o repentini dovranno essere eliminate o ridotte anche attraverso l'impiego di attrezzature idonee alla mansione o con una diversa organizzazione del lavoro.

Le attrezzature manuali dovranno essere tenute in buono stato di conservazione ed efficienza e quando non utilizzate dovranno essere tenute in condizioni di equilibrio stabile (es. riposti in contenitori o assicurati al corpo dell'addetto) e non dovranno ingombrare posti di passaggio o di lavoro. Se non si possono proteggere altrimenti, le parti sporgenti di attrezzature, strutture in costruzione o simili devono essere segnalate con

APPALTAZIONE:  	PROGETTAZIONE ESECUTIVA ED ESECUZIONE DEI LAVORI DI REALIZZAZIONE DEL LOTTO 1 DEL QUADRUPPLICAMENTO DELLA LINEA FERROVIARIA FORTEZZA-VERONA TRATTA "FORTEZZA – PONTE GARDENA"					
PROGETTAZIONE: Mandatario: SWS Engineering S.p.A. Mandante: PINI ITALIA GDP GEOMIN SIFEL SIST M Ingegneria	PROGETTO ESECUTIVO					
22-PIANO DI SICUREZZA E COORDINAMENTO – PARTE A Sezione Generale	COMMESSA IBOU	LOTTO 1AEZZ	CODIFICA PU	DOCUMENTO SZ0000001	REV. B	FOGLIO. 17 di 64

banda segnaletica e cartellonistica adeguata. I depositi di materiali in cataste, pile e mucchi dovranno essere disposti in modo da evitare crolli o cedimenti, permettere una sicura e agevole movimentazione e non ostacolare la normale viabilità.

Gli arredi e le attrezzature dei locali comunque adibiti a posti di lavoro, dovranno essere disposti in modo da non intralciare la circolazione delle persone.

2.2.9 Punture - tagli - abrasioni

Per ridurre il rischio di punture, tagli, abrasioni, il personale deve essere dotato di attrezzature idonee al lavoro da svolgere e saperle usare correttamente utilizzando gli attrezzi opportuni per eseguire l'attività. Al termine del lavoro deve essere effettuata un'accurata pulizia del posto di lavoro allontanando residui taglienti, facendo uso di mezzi meccanici o adeguati DPI. Se non si possono proteggere altrimenti, le parti sporgenti di attrezzature, strutture in costruzione o simili devono essere segnalate con banda segnaletica e cartellonistica adeguata. Tutti gli organi in movimento delle apparecchiature devono essere protetti contro i contatti accidentali. Dove non sia possibile eliminare il pericolo o non siano sufficienti le protezioni collettive (delimitazione delle aree a rischio), devono essere impiegati i DPI idonei alla mansione (calzature di sicurezza, guanti, grembiuli di protezioni, schermi, occhiali, ecc.).

2.2.10 Movimentazione manuale dei carichi

La movimentazione manuale dei carichi dovrà essere ridotta al minimo e razionalizzata al fine di non richiedere un eccessivo impegno fisico del personale addetto (si ritiene un buon criterio di valutazione di questo fattore di rischio il metodo c.d. NIOSH).

In ogni caso è opportuno ricorrere ad accorgimenti quali la movimentazione ausiliata o la ripartizione dei carichi che non è possibile contenere entro i limiti di 25 kg per addetto, utilizzando mezzi di sollevamento meccanici quali transpallets, fork lift, carrelli elettrici, ecc. Indicativamente, possono essere utilizzati carrelli a due ruote per pesi tra i 50 e 100 kg massimo, oltre questo carico e fino a 250 kg. devono essere adoperati carrelli a quattro ruote.

Nei casi in cui la movimentazione manuale si renda comunque necessaria, essa deve essere organizzata e razionalizzata al fine di non richiedere un eccessivo impegno fisico del personale addetto. Il Titolo VI e l'allegato XXXIII del D.Lgs 81/08 e s.m.i. prescrivono le procedure per evitare i rischi derivanti dalla non corretta movimentazione manuale dei carichi.

Il carico da movimentare deve essere facilmente afferrabile e non deve presentare caratteristiche tali da provocare lesioni al corpo dell'operatore, anche in funzione della tipologia della lavorazione. Eventuali parti acuminatae o sporgenti devono essere protette con cappellotti in gomma prima di procedere ad impugnare, indossando guanti specifici, il contenitore o l'oggetto da traslare.

In relazione alle caratteristiche ed all'entità dei carichi, l'attività di movimentazione manuale, in ottemperanza alle disposizioni del D.Lgs 81/08 e s.m.i., deve essere preceduta e accompagnata da una adeguata azione di informazione e formazione, previo accertamento, per attività non sporadiche, dell'idoneità degli addetti, dichiarata dal Medico Competente senza prescrizioni.

La formazione relativa alle modalità di presa, manipolazione e spostamento dei carichi, è di semplice attuazione ma rappresenta un aspetto importante ai fini di contenimento del rischio di lesioni dorso lombari.

APPALTAZIONE:  	PROGETTAZIONE ESECUTIVA ED ESECUZIONE DEI LAVORI DI REALIZZAZIONE DEL LOTTO 1 DEL QUADRUPPLICAMENTO DELLA LINEA FERROVIARIA FORTEZZA-VERONA TRATTA "FORTEZZA – PONTE GARDENA"					
PROGETTAZIONE: Mandatario: SWS Engineering S.p.A. Mandante: PINI ITALIA GDP GEOMIN SIFEL SIST M Ingegneria	PROGETTO ESECUTIVO					
22-PIANO DI SICUREZZA E COORDINAMENTO – PARTE A Sezione Generale	COMMESSA IBOU	LOTTO 1AEZZ	CODIFICA PU	DOCUMENTO SZ0000001	REV. B	FOGLIO. 18 di 64

2.2.11 Circolazione dei mezzi d'opera.

Nell'ambito del POS l'impresa che inizia i lavori dovrà presentare al CEL e alla DL, un piano di circolazione.

Nella redazione di questo documento dovrà essere considerata la parte della mobilità del cantiere che si svolge su viabilità esistente e all'interno delle pertinenze FS dove è applicato il regolamento ferroviario.

Il piano comprenderà la regolamentazione delle aree interne al cantiere, gli accessi le piste e le aree di circolazione esterna che interessano le interazioni con la viabilità come sopra indicata .

L'elaborazione del piano di circolazione dovrà tenere conto delle regole definite nel Codice della Strada dei divieti e delle limitazioni da esso derivanti e degli accordi dei protocolli con gli enti locali e delle prescrizioni dell'ente gestore RFI.

Nel suddetto piano dovranno essere definite ed attribuite in accordo con le diverse fasi operative le prescrizioni inerenti la circolazione di pedoni e mezzi, la segnaletica da realizzare per le aree e piste di cantiere, e le modalità di gestione delle interferenze con la mobilità stradale e ferroviaria in accordo con quanto contenuto nel PSC.

Tutte le imprese le cui attività necessitano di integrazioni o modifiche del piano di circolazione, dovranno segnalarle per iscritto al coordinatore della sicurezza in fase di esecuzione e alla direzione lavori durante le riunioni di coordinamento periodiche.

Sul piano dovranno essere riportate le prescrizioni utili allo svolgimento della circolazione di pedoni e mezzi tenendo conto che le manovre possono essere consentite in condizioni di spazio e visibilità ridotta solo con l'ausilio o presenza di personale di supporto a terra per il quale dovranno essere garantite le condizioni di sicurezza (utilizzo di indumenti ad alta visibilità, illuminazione di supporto, segnalatori acustici portatili ecc.). Il personale di supporto sarà in numero sufficiente per mantenere contatti efficaci tra i diversi operatori.

In ogni caso, tali attività devono essere valutate, organizzate e predisposte nei dettagli durante le riunioni di coordinamento.

A tale proposito si fa rilevare che è necessario utilizzare dispositivi di sicurezza acustici e segnalazioni luminose che non interferiscano con il segnalamento ferroviario creando condizioni di confusione nell'interpretazione del segnale e del suo significato, specialmente per dispositivi il cui uso è connesso con la sicurezza dei lavori in presenza esercizio ferroviario es.: lampeggiatori, sirene, fischi, semafori, ecc..

In caso di incompatibilità dei segnali inviati da dispositivi di sicurezza installati sui mezzi operativi dell'Impresa esecutrice per esempio camion, escavatori ecc. con quelli del segnalamento ferroviario, è stabilita la priorità di uso dei secondi e l'Impresa esecutrice indicherà nel proprio piano operativo i metodi equivalenti di segnalazione di sicurezza reperibili secondo la miglior tecnologia disponibile, che verranno utilizzati sui suoi mezzi in sostituzione degli altri. Inoltre provvederà a dare opportuna informazione sull'individuazione ed il significato dei dispositivi adottati ai suoi lavoratori e al CEL perché quest'ultimo possa adeguatamente informare in proposito tutti gli intervenienti ,compreso il personale RFI eventualmente presente nell'area lavori per ragioni di servizio.

Nel POS dell'Impresa saranno indicate le protezioni da effettuare per la circolazione, lo stazionamento e l'operatività dei mezzi in aree sotto il vincolo di linee, reti, condutture aeree alimentate di qualunque natura presenti (come desunte dalle planimetrie delle interferenze e dai sopralluoghi che l'impresa dovrà fare prima dell'inizio dei lavori) dalle quali, in mancanza di protezione dovrà essere mantenuta una distanza non

APPALTATORE:  	PROGETTAZIONE ESECUTIVA ED ESECUZIONE DEI LAVORI DI REALIZZAZIONE DEL LOTTO 1 DEL QUADRUPPLICAMENTO DELLA LINEA FERROVIARIA FORTEZZA-VERONA TRATTA "FORTEZZA – PONTE GARDENA"					
PROGETTAZIONE: Mandatario: SWS Engineering S.p.A. Mandante: PINI ITALIA GDP GEOMIN SIFEL SIST M Ingegneria	PROGETTO ESECUTIVO					
22-PIANO DI SICUREZZA E COORDINAMENTO – PARTE A Sezione Generale	COMMESSA IBOU	LOTTO 1AEZZ	CODIFICA PU	DOCUMENTO SZ0000001	REV. B	FOGLIO. 19 di 64

inferiore a quella di sicurezza imposta dall'art. 83 del D.Lgs. 81/08 e s.m.i. e riportata nella Tab. 1 – All. IX del medesimo D.Lgs).

Un¹ (kV)	D (m)
≤ 1	3
1 < Un ≤ 30	3,5
30 < Un ≤ 132	5
>132	7

Tabella 1 –Distanze di sicurezza da parti attive di linee elettriche e di impianti elettrici non protette o non sufficientemente protette da osservarsi, nell'esecuzione di lavori non elettrici, al netto degli ingombri derivanti dal tipo di lavoro, delle attrezzature utilizzate e dei materiali movimentati, nonché degli sbandamenti laterali dei conduttori dovuti all'azione del vento e degli abbassamenti di quota dovuti alle condizioni termiche

Sono fatte salve le condizioni speciali per gli aventi diritto che spostano tale limite a m 1,00 per alcune linee elettrificate: vedi normativa ferroviaria (L.191_74_DPR469_79).

Parimenti saranno contenute le indicazioni anche per la protezione eventuale sulle linee, reti, condutture interrate.

Gli ingressi e attraversamenti che conducono alla linea ferroviaria dovranno normalmente essere realizzati attraverso portali, che delimitino la sagoma di ingombro dei mezzi ai quali è consentito l'accesso e individuino il punto di accesso obbligatorio, in tutti i casi il punto di accesso alla linea sarà chiaramente indicato e riporterà cartellonistica con le prescrizioni di sicurezza necessarie.

In mancanza di dispositivi di accesso organizzato, l'attraversamento dei binari e la percorrenza lungo le linee FS sono vietati.

I bordi delle piste situati a fianco di scarpate scavi e fossi, o corsi d'acqua dovranno essere muniti di parapetti e di segnaletica di sicurezza.

In caso di lavori notturni si dovrà provvedere all'illuminazione delle aree di transito con particolare attenzione ai punti pericolosi quali incroci od accessi o curve, tenendo conto dei possibili abbagliamenti nei confronti di automezzi o dell'esercizio ferroviario.

La manutenzione ordinaria e/o straordinaria della viabilità realizzata dentro e fuori l'area di cantiere sarà definita a cura dell'Impresa esecutrice e riportata nel POS.

In periodo invernale si dovranno prevedere provvedimenti contro il ghiaccio ed attenersi alle limitazioni di operatività previste anche da accordi con gli enti gestori della ferrovia, di strade ed emergenze, in caso di maltempo.

¹ Un = Tensione nominale

APPALTAZIONE:  	PROGETTAZIONE ESECUTIVA ED ESECUZIONE DEI LAVORI DI REALIZZAZIONE DEL LOTTO 1 DEL QUADRUPPLICAMENTO DELLA LINEA FERROVIARIA FORTEZZA-VERONA TRATTA "FORTEZZA – PONTE GARDENA"					
PROGETTAZIONE: <u>Mandatario:</u> SWS Engineering S.p.A. <u>Mandante:</u> PINI ITALIA GDP GEOMIN SIFEL SIST M Ingegneria	PROGETTO ESECUTIVO					
22-PIANO DI SICUREZZA E COORDINAMENTO – PARTE A Sezione Generale	COMMESSA IBOU	LOTTO 1AEZZ	CODIFICA PU	DOCUMENTO SZ0000001	REV. B	FOGLIO. 20 di 64

2.2.12 Getti - schizzi - proiezione di schegge

Nei lavori che possano dare luogo a getti o schizzi o proiezione di schegge, dovranno essere adottati provvedimenti atti ad impedirne o limitare la propagazione nell'ambiente di lavoro e a circoscrivere la zona di intervento.

Gli addetti dovranno utilizzare i DPI appropriati alla natura dei materiali (tute in tyvek, abiti a maniche lunghe, schermi facciali, occhiali protettivi, guanti, ecc.).

Nelle fasi di getto dei calcestruzzi i lavoratori dovranno utilizzare guanti ed occhiali di protezione.

2.2.13 Scivolamenti - cadute a livello

I percorsi pedonali interni al cantiere o di accesso all'area di lavoro dovranno sempre essere mantenuti sgombri da attrezzature, materiali, ecc. ed in condizioni di perfetta percorribilità.

Le piste carrabili ed i percorsi per la movimentazione meccanica dei carichi dovranno essere previste in modo da evitare le interferenze con le piste pedonali e con le aree in cui si trovano le maestranze.

Tutti gli addetti dovranno indossare calzature idonee in relazione all'attività svolta.. I percorsi per la movimentazione dei carichi ed il dislocamento dei depositi devono essere scelti in modo da evitare quanto più possibile le interferenze con zone in cui si trovano persone.

Per ogni postazione di lavoro è necessario individuare la via di fuga più vicina. Deve altresì provvedersi per il sicuro accesso ai posti di lavoro in piano, in elevazione e in profondità

Le vie d'accesso al cantiere e quelle corrispondenti ai percorsi interni dovranno essere illuminate secondo le necessità diurne e notturne e la normativa vigente.

3. RISCHI TRASMESSI DALL'AMBIENTE ESTERNO AL CANTIERE

I rischi trasmessi dal cantiere all'ambiente esterno saranno esaminati nel capitolo successivo, mentre, per quanto riguarda l'influenza dell'ambiente esterno sul cantiere sono possibili rischi dovuti alla presenza di:

- Residuati bellici inesplosi;
- Corsi d'acqua e fiumi;
- Presenza di esercizio ferroviario;
- Agenti atmosferici.
- Condizioni di igiene nelle aree di lavoro
- Reti di servizi interrati (tubazioni, cavidotti);
- Linee aeree (linee elettriche, pipe rack, nastri trasportatori, ecc.);

In questa fase vengono analizzati tali rischi dovuti alla presenza di ordigni esplosivi indicando per ognuno le misure di prevenzione e le istruzioni per gli addetti. Le procedure di emergenza saranno oggetto del Piano di emergenza redatto a cura di ciascuna Impresa esecutrice.

APPALTATORE:  	PROGETTAZIONE ESECUTIVA ED ESECUZIONE DEI LAVORI DI REALIZZAZIONE DEL LOTTO 1 DEL QUADRUPPLICAMENTO DELLA LINEA FERROVIARIA FORTEZZA-VERONA TRATTA "FORTEZZA – PONTE GARDENA"					
PROGETTAZIONE: Mandatario: SWS Engineering S.p.A. Mandante: PINI ITALIA GDP GEOMIN SIFEL SIST M Ingegneria	PROGETTO ESECUTIVO					
22-PIANO DI SICUREZZA E COORDINAMENTO – PARTE A Sezione Generale	COMMESSA IBOU	LOTTO 1AEZZ	CODIFICA PU	DOCUMENTO SZ0000001	REV. B	FOGLIO. 21 di 64

3.1 RISCHI DOVUTI ALLA PRESENZA DI ORDIGNI ESPLOSIVI

Il D.Lgs 81/08, prescrivendo la valutazione di tutti i rischi, prevede implicitamente di valutare il rischio di rinvenimento di ordigni bellici inesplosi.

Con la Legge 1/10/2012 n°177 è stato modificato il D.Lgs 81/08 inserendo nuovi obblighi in capo al Datore di Lavoro ed al CPP (e di conseguenza al CEL) con i quali si prescrive l'esplicita valutazione del rischio da ordigni esplosivi a cura del CPP.

La nuova filosofia introdotta dalla nuova legge invita a considerare non solo la possibilità di rinvenimento di ordigni bellici residui dell'ultimo conflitto, ma anche la possibilità di rinvenimento di ordigni esplosivi interrati in terreni non custoditi/sorvegliati.

Secondo il suddetto principio, neanche i terreni di riporto danno garanzie ed addirittura le aree già bonificate, se non presidiate, possono riservare sorprese. In conseguenza della nuova normativa la Bonifica da Ordigni Esplosivi va prevista per qualsiasi attività di scavo (comprese canalette ed enti di piazzale e lungo linea) e non solo: la BOE va prevista anche per le aree di cantiere e anche se non si scava e si compatta solamente il terreno (scotico e compattazione) almeno fino a 2 m di profondità. Anche la pulizia dell'area (decespugliamento, etc.) deve essere effettuata esclusivamente dall'impresa di bonifica.

Tutti i servizi di ingegneria che interessano scavi anche di minime dimensioni debbono essere preceduti dalla BOE che va prevista anche nel relativo PSC; la BOE va effettuata esclusivamente da imprese specializzate.

Ad esempio anche i sondaggi devono essere preceduti dalla BOE per 5 o 7 m di profondità (a seconda delle zone d'intervento), analogamente gli scavi archeologici. In caso di presenza di amianto va preventivamente coordinata la bonifica con la BOE ad es: rilievo presenza amianto, BOE superficiale, bonifica Ballast, BOE profonda.

In vicinanza dei binari sia per la presenza degli stessi che per residui ferrosi o ballast "ferrosi" è possibile che gli strumenti rilevino con continuità presenze sospette. In questo caso, essendo vietato lo scavo assistito, deve sempre intervenire l'impresa autorizzata che è l'unica abilitata ad effettuare lo scavo per la ricerca e quindi se suona sempre, per assurdo, l'intero scavo.

Nel caso di opere non previste che richiedano attività di scavo, va richiamata la Ditta specializzata per eseguire la bonifica senza ricorrere allo scavo assistito e ai noli a caldo.

La BOE può essere fatta svincolando successivamente aree di cantiere che però, prima di essere utilizzate, debbono essere autorizzate formalmente dall'autorità militare.

La BOE profonda va portata fino al piano di fondazione e comunque al max a 5 m per l'area di competenza del Genio Militare Centro-Sud e 7 m per l'area di competenza del genio Militare Centro-Nord.

Prima di autorizzare l'inizio delle attività di BOE, il CEL deve verificare le autorizzazioni e le prescrizioni tecniche dell'autorità militare (entrambe sottoscritte sia dai militari che dal committente).

Particolare attenzione deve essere posta alla presenza di personale in cantiere che deve essere solo quello previsto dall'impresa (solo personale abilitato). Ogni variazione delle presenze di personale abilitato va comunicata al Genio Militare competente per Territorio.

Il numero di addetti presente deve essere quello previsto dalle prescrizioni tecniche.

APPALTAZIONE:  	PROGETTAZIONE ESECUTIVA ED ESECUZIONE DEI LAVORI DI REALIZZAZIONE DEL LOTTO 1 DEL QUADRUPPLICAMENTO DELLA LINEA FERROVIARIA FORTEZZA-VERONA TRATTA "FORTEZZA – PONTE GARDENA"					
PROGETTAZIONE: Mandatario: SWS Engineering S.p.A. Mandante: PINI ITALIA GDP GEOMIN SIFEL SIST M Ingegneria	PROGETTO ESECUTIVO					
22-PIANO DI SICUREZZA E COORDINAMENTO – PARTE A Sezione Generale	COMMESSA IBOU	LOTTO 1AEZZ	CODIFICA PU	DOCUMENTO SZ0000001	REV. B	FOGLIO. 22 di 64

Deve essere sempre presente almeno il capo squadra ed 1 rastrellatore (squadra bonifica) Il giornale lavori deve essere riempito giornalmente con attenzione allegando una planimetria delle lavorazioni effettuate controllando come da prescrizioni tecniche la produttività massima prevista in termini di aree per rastrellatori e fori di sondaggio.

PROBLEMI

Il Committente deve essere coinvolto formalmente a valle della valutazione del CPP o del CEL. Operazione preliminare, propedeutica a tutti i lavori, è dunque la bonifica da tali ordigni.

Tutte le attività di bonifica devono essere effettuate da imprese specializzate B.C.M., con personale dotato di brevetto ai sensi del D.L. 320/46, tenute ad agire sulla base del Capitolato B.C.M.. Il tutto dovrà svolgersi nel rispetto delle Prescrizioni della direzione competente del Genio Militare.

Le aree su cui si sta svolgendo la bonifica devono essere opportunamente recintate ed interdette ai non addetti ai lavori.

Al termine della bonifica di un'area, prima di procedere alle successive fasi di lavorazione sulla stessa area, l'Impresa esecutrice della BOE dovrà trasmettere un certificato di avvenuta bonifica all'Impresa Appaltatrice nella persona del Direttore Tecnico di cantiere che lo farà pervenire al CEL ed al Direttore dei Lavori.

Tale documento potrebbe essere emesso, previo accordo tra il CEL, il Direttore dei Lavori e l'Impresa esecutrice della BOE, anche per porzioni di area in modo da consentirvi l'inizio dei lavori oggetto dell'Appalto, in sicurezza, senza dover attendere il completamento della bonifica sull'intero cantiere.

Naturalmente in una simile eventualità, durante l'esecuzione delle operazioni di Bonifica dovranno essere garantite le fasce di rispetto indicate dal Genio Militare per tali operazioni, sgombrare completamente da uomini, mezzi ed attrezzature di cantiere.

3.2 RISCHI DOVUTI AD AGENTI ATMOSFERICI

3.2.1 Scariche atmosferiche

Misure di prevenzione

L'Impresa esecutrice è tenuta ad effettuare la valutazione della necessità di proteggere le strutture presenti in cantiere dalle scariche atmosferiche. La valutazione dovrà essere effettuata da professionista abilitato, nel rispetto delle norme di buona tecnica emesse dal Comitato Elettrotecnico Italiano. Lo stesso professionista rilascerà un certificato con l'indicazione sulle modalità da seguire che dovrà essere consegnato dall'Impresa esecutrice, in copia, al CEL. A seguito di tale valutazione le strutture che lo necessitano, dovranno essere protette da adeguato impianto di protezione, progettato da professionista abilitato e realizzato da impresa abilitata ai sensi del DM 37/08. Quest'ultima, ultimati i lavori, dovrà rilasciare il certificato di conformità alla regola d'arte (D P R 22/10/01 n.462 - art.7 D.M. 37/08).

Istruzioni per gli addetti

In presenza di temporali, quando siano da temere scariche atmosferiche che possano interessare il cantiere, devono essere tempestivamente sospese le lavorazioni che espongono i lavoratori ai rischi conseguenti (folgorazioni, cadute, cadute dall'alto) in particolare: attività sui ponteggi metallici esterni o a contatto con

APPALTATORE:  	PROGETTAZIONE ESECUTIVA ED ESECUZIONE DEI LAVORI DI REALIZZAZIONE DEL LOTTO 1 DEL QUADRUPPLICAMENTO DELLA LINEA FERROVIARIA FORTEZZA-VERONA TRATTA "FORTEZZA – PONTE GARDENA"					
PROGETTAZIONE: Mandatario: SWS Engineering S.p.A. Mandante: PINI ITALIA GDP GEOMIN SIFEL SIST M Ingegneria	PROGETTO ESECUTIVO					
22-PIANO DI SICUREZZA E COORDINAMENTO – PARTE A Sezione Generale	COMMESSA IBOU	LOTTO 1AEZZ	CODIFICA PU	DOCUMENTO SZ0000001	REV. B	FOGLIO. 23 di 64

grandi masse metalliche, attività di manipolazione e di movimentazione di materiali facilmente infiammabili od esplosivi.

3.2.2 Vento o nebbia

Misure di prevenzione

Se è prevedibile la presenza di forte vento occorrerà mettere in atto accorgimenti tali da garantire la stabilità delle installazioni e delle opere provvisorie del cantiere, quali ad esempio particolari fondazioni e ancoraggi riguardo: baraccamenti, apparecchi di sollevamento, attrezzature varie, ponteggi. L'Impresa esecutrice è tenuta ad indicare e progettare tali accorgimenti nel POS, da sottoporre al CEL.

Eventualmente, in relazione alle caratteristiche dei lavori e dei luoghi, può essere valutata l'installazione di anemometri per misurare correttamente le situazioni di pericolo. Anche la presenza di nebbia, fenomeno frequente in questi territori, è da considerare un ulteriore fattore di rischio per la sicurezza dei lavoratori anche per i semplici trasferimenti dalle aree operative a quelle logistiche sia su mezzo d'opera ferroviario che a piedi. Pertanto in tali situazioni il CEL in accordo con il DL dovrà stabilire i limiti di visibilità minimi oltre i quali le lavorazioni in linea dovranno essere sospese.

Istruzioni per gli addetti

In presenza di forti venti devono essere sospesi i lavori di movimentazione di materiali e attrezzature di rilevante superficie; gli apparecchi di sollevamento di regola non possono essere utilizzati quando il vento supera i 60 Km/h. Quando i lavori siano eseguiti in zone ove sono prevedibili manifestazioni ventose di rilievo bisogna evitare di lasciare situazioni «sospese» rispetto ai cicli di lavorazione che possono determinare l'instabilità delle costruzioni, delle opere provvisorie o delle attrezzature. Prima di sospendere le attività per le pause di lavoro e a fine giornata è necessario accertarsi della messa in sicurezza del cantiere, degli apparecchi di sollevamento, degli impianti e delle macchine.

3.3 RISCHI LEGATI ALL'IGIENE NELLE AREE DI LAVORO

Tutte le aree di lavoro lungo linea (oltre al cantiere base e al secondario all'atto dell'installazione) dovranno essere preventivamente bonificate. Lo scenario tipico alla presa di possesso delle aree presenta erbe alte, rovi o sterpaglie; possono anche essere presenti rottami o rifiuti abbandonati. Si configurano così una serie di rischi rappresentati dalla presenza stessa di rifiuti (rischi biologici), possibili punture con siringhe abbandonate piuttosto che dalla presenza di ratti, vipere o insetti (zecche ecc.).

Gli addetti alla bonifica delle aree dovranno pertanto essere vestiti con pantaloni lunghi e stivali o tute con maniche lunghe, occhiali e guanti protettivi.

3.4 RISCHI DOVUTI ALLA PRESENZA DI RETI DI SERVIZI

Di seguito sono fornite alcune indicazioni generali sulle modalità da seguire nel caso di rinvenimento di reti di servizi sconosciute al momento della redazione del PSC. Prima di attività comportanti scavi e sbancamenti con mezzi meccanici, le relative modalità operative devono essere definite in maniera chiara ed esaustiva dall'Impresa esecutrice, concordate e verbalizzate nel corso di una riunione congiunta tra Direttore dei Lavori, Coordinatore per l'esecuzione dei lavori ed Impresa esecutrice da effettuarsi prima dell'inizio dei lavori ed a seguito di sopralluogo presso le aree di intervento in funzione anche di eventuali ulteriori informazioni disponibili al momento.

APPALTATORE:  	PROGETTAZIONE ESECUTIVA ED ESECUZIONE DEI LAVORI DI REALIZZAZIONE DEL LOTTO 1 DEL QUADRUPPLICAMENTO DELLA LINEA FERROVIARIA FORTEZZA-VERONA TRATTA "FORTEZZA – PONTE GARDENA"					
PROGETTAZIONE: Mandatario: SWS Engineering S.p.A. Mandante: PINI ITALIA GDP GEOMIN SIFEL SIST M Ingegneria	PROGETTO ESECUTIVO					
22-PIANO DI SICUREZZA E COORDINAMENTO – PARTE A Sezione Generale	COMMESSA IBOU	LOTTO 1AEZZ	CODIFICA PU	DOCUMENTO SZ0000001	REV. B	FOGLIO. 24 di 64

Infatti, anche se segnalate da rilievi o progetti, le reti di sottoservizi potrebbero non trovarsi lungo il tracciato segnalato sia come posizione sia come profondità. Inoltre, anche in seguito ad una verifica superficiale, una rete potrebbe non essere individuata e quindi non essere segnalata.

Le conseguenze di entrambi i precedenti casi potrebbero essere gravi, dunque anche nel caso in cui siano disponibili planimetrie dettagliate riportanti tracciati e tipologie di sottoservizi sulle aree di lavoro, gli scavi e tutte le operazioni nel sottosuolo andranno affrontati con la massima prudenza utilizzando mezzi appropriati in relazione alla profondità procedendo, se del caso, con scavo a mano.

Prima dell'inizio di attività di scavo dovrà essere sviluppata un'attenta ricerca e verifica, con personale di RFI e/o Referenti di altre reti interferite, con redazione di un apposito verbale di visita per identificare la zona ove insiste la linea interferita dalle attività di progetto. Al fine di reperire le informazioni più complete ed aggiornate l'Affidataria, tramite la DL, dovrà rivolgersi agli uffici Ferservizi territorialmente competenti.

Segue, per i rischi derivanti dalla presenza di reti di servizi rilevate e rilevabili, un'illustrazione delle misure minime e generali di prevenzione e delle istruzioni per gli addetti.

3.5 LINEE ELETTRICHE INTERRATE

Misure di prevenzione

Devono essere stabilite idonee precauzioni atte ad evitare possibili contatti diretti o indiretti con elementi in tensione. Nel caso di demolizioni che interessino opere o parti di opere in corrispondenza delle quali sono presenti linee sotto traccia in tensione, il tracciato delle medesime deve essere rilevato e chiaramente segnalato a cura dell'Impresa esecutrice, tramite bandelle colorate e cartellonistica apposita, precedentemente ad ogni attività lavorativa.

Nel caso di lavori di scavo è necessario procedere con cautela utilizzando mezzi ed utensili di scavo adeguati, procedendo, se del caso, con scavo a mano. Provvedere inoltre a mettere in atto sistemi di sostegno e protezione provvisori al fine di evitare pericolosi avvicinamenti e/o danneggiamenti alle linee stesse durante l'esecuzione dei lavori.

Istruzioni per gli addetti

In presenza di cavi elettrici in tensione interrati o in cunicoli o sottotraccia il Direttore Tecnico di Cantiere fornirà precise istruzioni al personale al fine di evitare l'intercettazione ed il contatto con i cavi stessi. Qualora siano eseguiti lavori che possano interferire con le linee in tensione, le operazioni devono essere eseguite sempre previa disalimentazione delle linee stesse.

3.6 LINEE ELETTRICHE AEREE

In presenza di linee elettriche aeree in tensione non possono essere eseguiti lavori né essere utilizzati apparecchi mobili a distanza minore di tre metri da tali linee (artt. 83 e 117 del D.Lgs 81/08 e s.m.i.) e comunque nel rispetto delle distanze minime indicate nella tabella 1 dell'allegato IX del D.Lgs 81/08 e s.m.i..

Tab, 1 allegato IX - Distanze di sicurezza da parti attive di linee elettriche e di impianti elettrici non protette o non sufficientemente protette da osservarsi, nell'esecuzione di lavori non elettrici, al netto degli ingombri derivanti dal tipo di lavoro, delle attrezzature utilizzate e dei materiali movimentati, nonché degli sbandamenti laterali dei conduttori dovuti all'azione del vento e degli abbassamenti di quota dovuti alle condizioni termiche.

APPALTAZIONE:  	PROGETTAZIONE ESECUTIVA ED ESECUZIONE DEI LAVORI DI REALIZZAZIONE DEL LOTTO 1 DEL QUADRUPPLICAMENTO DELLA LINEA FERROVIARIA FORTEZZA-VERONA TRATTA "FORTEZZA – PONTE GARDENA"					
PROGETTAZIONE: Mandatario: SWS Engineering S.p.A. Mandante: PINI ITALIA GDP GEOMIN SIFEL SIST M Ingegneria	PROGETTO ESECUTIVO					
22-PIANO DI SICUREZZA E COORDINAMENTO – PARTE A Sezione Generale	COMMESSA IBOU	LOTTO 1AEZZ	CODIFICA PU	DOCUMENTO SZ0000001	REV. B	FOGLIO. 25 di 64

Un (kV)	D(m)
≤1	3,00
1 < Un ≤ 30	3,50
30 < Un ≤ 132	5,00
> 132	7,00

Dove Un = tensione nominale.

Nel caso in cui esista la possibilità di avvicinarsi sia pure accidentalmente a linee in tensione, a distanza inferiore a quella consentita, è necessario, previa segnalazione e consenso dell'Esercente le linee elettriche, provvedere, prima dell'inizio dei lavori, a mettere in atto adeguate protezioni atte ad evitare accidentali contatti o pericolosi avvicinamenti ai conduttori delle linee stesse quali: barriere di protezione per evitare contatti laterali con le linee; sbarramenti sul terreno e portali limitatori di altezza per il passaggio sotto la linea dei mezzi d'opera. Le barriere di protezione dovranno essere invalicabili e poste a distanza non inferiore a cinque metri dalle linee in tensione.

Nel caso in cui si renda necessario intervenire a distanze inferiori a quelle consentite, si dovrà preventivamente provvedere alla disalimentazione e messa a terra di tutte le linee ed apparecchiature interessate seguendo le modalità indicate dalle norme di sicurezza dell'Ente esercente il servizio.

Istruzioni per gli addetti

Particolare attenzione va posta durante il trasporto con mezzi meccanici ed il sollevamento di materiali di notevoli dimensioni e nell'impiego di attrezzature con bracci mobili. Le operazioni di montaggio e smontaggio di strutture metalliche in prossimità di linee elettriche sotto tensione devono essere eseguite con estrema attenzione e ricorrendo sempre al sezionamento di queste ultime.

In base all'art.117 del D.Lgs. 81/08 e s.m.i. , quando occorre effettuare lavori in prossimità di linee elettriche o di impianti elettrici con parti attive non protette o che per circostanze particolari si debbano ritenere non sufficientemente protette, ferme restando le norme di buona tecnica, si deve rispettare almeno una delle seguenti precauzioni:

- mettere fuori tensione ed in sicurezza le parti attive per tutta la durata dei lavori;
- posizionare ostacoli rigidi che impediscano l'avvicinamento alle parti attive;
- tenere in permanenza, persone, macchine operatrici, apparecchi di sollevamento, ponteggi ed ogni altra attrezzatura a distanza di sicurezza.
- la distanza di sicurezza deve essere tale che non possano avvenire contatti diretti o scariche pericolose per le persone tenendo conto del tipo di lavoro, delle attrezzature usate e delle tensioni presenti.

3.7 RETI DI GAS

Misure di prevenzione

Accertata la presenza di elementi di reti di distribuzione di gas che possono interferire con il cantiere, devono essere avvertiti tempestivamente gli esercenti tali reti al fine di concordare le misure essenziali di sicurezza da prendere prima dell'inizio e durante lo sviluppo dei lavori. In particolare è necessario preventivamente

APPALTATORE:  	PROGETTAZIONE ESECUTIVA ED ESECUZIONE DEI LAVORI DI REALIZZAZIONE DEL LOTTO 1 DEL QUADRUPPLICAMENTO DELLA LINEA FERROVIARIA FORTEZZA-VERONA TRATTA "FORTEZZA – PONTE GARDENA"					
PROGETTAZIONE: Mandatario: SWS Engineering S.p.A. Mandante: PINI ITALIA GDP GEOMIN SIFEL SIST M Ingegneria	PROGETTO ESECUTIVO					
22-PIANO DI SICUREZZA E COORDINAMENTO – PARTE A Sezione Generale	COMMESSA IBOU	LOTTO 1AEZZ	CODIFICA PU	DOCUMENTO SZ0000001	REV. B	FOGLIO. 26 di 64

rilevare e segnalare in superficie il tracciato e la profondità degli elementi, tramite bandelle colorate e cartellonistica apposita, e stabilire modalità di esecuzione dei lavori tali da evitare l'insorgenza di situazioni pericolose sia per i lavori da eseguire, sia per l'esercizio delle reti. Nel caso in cui i lavori di demolizione interferiscano con tali reti è necessario prevedere sistemi di protezione e sostegno delle tubazioni messe a nudo, al fine di evitare il danneggiamento delle medesime ed i rischi conseguenti.

Istruzioni per gli addetti

È necessario procedere con cautela nei lavori di scavo, limitando vibrazioni e scuotimenti del terreno e procedendo per strati successivi. Quando tali lavori interferiscono direttamente con le reti è necessario mettere a nudo le tubazioni procedendo manualmente fino alla messa in sicurezza della tubazione interessata. I lavori devono essere eseguiti sotto la diretta sorveglianza di un preposto. Durante i lavori deve essere vietato fumare o usare fiamme libere. Qualora non sia possibile disattivare il tratto di rete interessato è necessario attivare un sistema di comunicazione diretto ed immediato con l'Ente esercente tale rete per la sospensione dell'erogazione nel caso di pericolo. Durante l'esecuzione dei lavori è necessario verificare, anche strumentalmente, l'eventuale presenza di fughe di gas; la strumentazione utilizzata e la procedura per la rilevazione dovrà essere inserita nel POS. Verificare come procedere tra le parti interessate ai lavori per la definizione del coordinamento, valutazione dei rischi, misure preventive in sicurezza da adottare, il tutto sotto la diretta sorveglianza del CEL.

3.8 RETI FOGNARIE

Misure di prevenzione

Accertata la presenza di reti fognarie sia attive sia non più utilizzate, se tali reti interferiscono con le attività di cantiere, il percorso e la profondità devono essere rilevati e segnalati in superficie. Specialmente durante le operazioni di scavo, la presenza, anche al contorno, di reti fognarie deve essere nota, poiché costituisce sempre una variabile importante rispetto alla consistenza e stabilità delle pareti di scavo sia per la presenza di terreni di rinterro, sia per la possibile formazione di improvvisi vuoti nel terreno (tipici nel caso di vetuste fognature dismesse), sia per la presenza di possibili infiltrazioni o inondazioni d'acqua dovute a fessurazione o cedimento delle pareti qualora limitrofe ai lavori.

Istruzioni per gli addetti

Nei lavori di scavo da eseguire in prossimità di reti fognarie si deve sempre procedere con cautela; la pareti di scavo e le armature in corrispondenza di tali reti devono essere tenute sotto controllo da parte di un preposto. Quando la distanza tra lo scavo aperto e la rete fognaria preesistente non consente di garantire la stabilità della fognatura stessa è necessario mettere a nudo la condotta e proteggerla contro i danneggiamenti.

4. RISCHI TRASMESSI DAL CANTIERE ALL'AMBIENTE ESTERNO

La presenza di un cantiere può comportare una serie di rischi all'ambiente circostante, che possiamo riassumere nei seguenti:

- rumore,
- polveri,

APPALTATORE:  	PROGETTAZIONE ESECUTIVA ED ESECUZIONE DEI LAVORI DI REALIZZAZIONE DEL LOTTO 1 DEL QUADRUPPLICAMENTO DELLA LINEA FERROVIARIA FORTEZZA-VERONA TRATTA "FORTEZZA – PONTE GARDENA"					
PROGETTAZIONE: Mandatario: SWS Engineering S.p.A. Mandante: PINI ITALIA GDP GEOMIN SIFEL SIST M Ingegneria	PROGETTO ESECUTIVO					
22-PIANO DI SICUREZZA E COORDINAMENTO – PARTE A Sezione Generale	COMMESSA IBOU	LOTTO 1AEZZ	CODIFICA PU	DOCUMENTO SZ0000001	REV. B	FOGLIO. 27 di 64

- rifiuti,
- agenti potenzialmente inquinanti il suolo o le acque;
- circolazione stradale di mezzi pesanti;
- materiali o lavorazioni pericolose
- danneggiamento dei sottoservizi.

4.1 RUMORE - VIBRAZIONI

La legislazione in tema di «rumore» è rappresentata essenzialmente dalla «legge quadro sull'inquinamento acustico» n° 447 del 26/10/1995 e dal DPCM 1/3/1991 «limiti massimi di esposizione al rumore negli ambienti abitativi e negli ambienti esterni» modificato dal DPCM del 14/11/97 in funzione delle classi di destinazione d'uso del territorio e del periodo di riferimento (notturno o diurno).

In caso di superamento dei limiti di rumore ambientale di cui al DPCM del 01/03/91 si sottolinea l'obbligo, da parte dell'Impresa, della «Richiesta di deroga» al Comune.

L'Impresa dovrà provvedere ad insonorizzare (Titolo VIII Capo II del D.Lgs 81/08 e s.m.i.) i macchinari rumorosi e ad utilizzare mezzi d'opera dotati di dispositivi che ammortizzino le vibrazioni.

L'Impresa esecutrice dovrà verificare, tramite appositi rilievi, che le lavorazioni eseguite ed i macchinari utilizzati rispettino i limiti di normativa; la strumentazione utilizzata e la procedura per la rilevazione dovrà essere inserita nel POS.

Istruzioni per gli addetti

Oltre alle misure tecniche ed organizzative previste per ridurre al minimo le emissioni sonore durante le attività lavorative è necessario attenersi alle seguenti misure ed istruzioni:

- Nell'uso di mezzi a motore a combustione interna il motore dovrà rimanere acceso per il tempo minimo indispensabile.
- I carter, ripari o elementi di lamiera della carrozzeria devono essere tenuti chiusi e saldamente bloccati;
- Non manomettere i dispositivi silenziatori dei motori;
- Evitare l'azionamento a vuoto delle attrezzature e dei mezzi;
- Rispettare gli orari previsti per le lavorazioni al fine di limitare il disturbo dovuto alle emissioni sonore durante l'attività.

4.2 POLVERI/FUMI

Nelle lavorazioni che comportano la formazione di polveri devono essere adottati sistemi di abbattimento e di contenimento il più possibile vicino alla fonte. Nello stabilire le prescrizioni deve essere tenuto presente in particolare modo quanto segue:

- Pericolosità delle polveri;
- Quantità prevista delle emissioni;
- Condizioni meteorologiche;
- Condizioni dell'ambiente circostante.

Di regola è sufficiente provvedere ad inumidire il materiale polverulento (scavi e demolizioni) e, ove del caso, segregare l'area di lavorazione per contenere l'abbattimento delle polveri (lavori di sabbiatura).

Istruzioni per gli addetti

APPALTATORE:  	PROGETTAZIONE ESECUTIVA ED ESECUZIONE DEI LAVORI DI REALIZZAZIONE DEL LOTTO 1 DEL QUADRUPPLICAMENTO DELLA LINEA FERROVIARIA FORTEZZA-VERONA TRATTA "FORTEZZA – PONTE GARDENA"					
PROGETTAZIONE: Mandatario: SWS Engineering S.p.A. Mandante: PINI ITALIA GDP GEOMIN SIFEL SIST M Ingegneria	PROGETTO ESECUTIVO					
22-PIANO DI SICUREZZA E COORDINAMENTO – PARTE A Sezione Generale	COMMESSA IBOU	LOTTO 1AEZZ	CODIFICA PU	DOCUMENTO SZ0000001	REV. B	FOGLIO. 28 di 64

Per quanto riguarda polveri, gas e vapori, alle misure tecniche da adottare per ridurre al minimo le emissioni, è necessario associare misure procedurali ed istruzioni, quali:

- Divieto di gettare materiali dall'alto, utilizzare canali di scarico a tenuta di polveri con bocca di scarico il più vicino possibile alla tramoggia o zona di raccolta;
- Irrorare il materiale di risulta polverulento prima di procedere alla sua rimozione;
- Coprire i carichi che potrebbero disperdere polveri o oggetti durante il trasporto, con appositi teloni;
- Irrorare periodicamente i percorsi dei mezzi meccanici sulle piste in terra battuta;
- Divieto di bruciare residui di lavorazioni e/o imballaggi che provochino l'immissione nell'aria di fumi o gas.

Sarà onere dell'Impresa esecutrice l'individuazione nel proprio POS di tutte le misure che intende adottare al fine di minimizzare le emissioni di polveri verso l'ambiente esterno.

4.2.1 RIFIUTI

L'Appaltatore dovrà provvedere a stipulare opportuni accordi con il Comune o l'Ente preposto alla raccolta/smaltimento dei rifiuti, ed a redigere un piano coordinato di smaltimento dei rifiuti solidi urbani ed assimilabili, prodotti nell'ambito del cantiere.

Per tutti gli altri rifiuti prodotti in cantiere si dovranno seguire le procedure di legge relative allo stoccaggio provvisorio. A tal fine l'Affidataria dovrà predisporre un piano di smaltimento dei rifiuti classificati «Rifiuti Urbani» (pericolosi e non pericolosi) e «Rifiuti Speciali» (pericolosi e non pericolosi).

Gli stessi dovranno essere sottoposti a test di cessione per verificare la tipologia di discarica idonea per il conferimento a norma di legge. La definizione di rifiuti è quella riportata nel D. Lgs 3 aprile 2006 n° 152, integrato dal D. Lgs 16 gennaio 2008 n° 4.

Inquinamento della falda

Le acque di lavorazione o di lavaggio in eccesso, quando non siano contenute all'interno del cantiere per essere reimpiegate nel ciclo di produzione, devono essere convenientemente depurate prima di essere immesse nell'ambiente circostante (canali, corsi d'acqua, bacini).

A seconda dei casi potrà essere necessario prevedere «vasche di decantazione», «nastropresse» per l'abbattimento dei fanghi, impianti di depurazione e controllo delle acque trattate.

I rifiuti di lavorazione devono essere raccolti, ordinati, reimpiegati e/o smaltiti in conformità alle disposizioni vigenti. Devono essere pertanto considerati e valutati i residui di lavorazioni che possono essere reimpiegati (terra, macerie), i rifiuti speciali (imballaggi, legname, contenitori), i rifiuti pericolosi e quelli tossico nocivi (residui di vernici, solventi, collanti).

Istruzioni per gli addetti

Per quanto riguarda i rifiuti o gli scarti di lavorazione, devono essere tenuti in modo ordinato all'interno del cantiere o in area appositamente attrezzata e perimetrata, in attesa di essere reimpiegati o smaltiti.

4.3 RETI DELL'ACQUA

Misure di prevenzione

Accertata la presenza di elementi di reti di distribuzione di acqua, si dovrà provvedere a rilevare e segnalare in superficie il tracciato e la profondità tramite bandelle colorate e cartellonistica apposita. Nel caso in cui i

APPALTATORE:  	PROGETTAZIONE ESECUTIVA ED ESECUZIONE DEI LAVORI DI REALIZZAZIONE DEL LOTTO 1 DEL QUADRUPPLICAMENTO DELLA LINEA FERROVIARIA FORTEZZA-VERONA TRATTA "FORTEZZA – PONTE GARDENA"					
PROGETTAZIONE: Mandatario: SWS Engineering S.p.A. Mandante: PINI ITALIA GDP GEOMIN SIFEL SIST M Ingegneria	PROGETTO ESECUTIVO					
22-PIANO DI SICUREZZA E COORDINAMENTO – PARTE A Sezione Generale	COMMESSA IBOU	LOTTO 1AEZZ	CODIFICA PU	DOCUMENTO SZ0000001	REV. B	FOGLIO. 29 di 64

lavori di demolizione possano interferire con le reti suddette o attraversarle è necessario prevedere sistemi di protezione e di sostegno delle tubazioni, al fine di evitare il danneggiamento ed i rischi che ne derivano.

Istruzioni per gli addetti

In presenza di reti di acqua che interferiscono con i lavori di scavo è necessario procedere con cautela, limitando le azioni di disturbo in prossimità delle reti medesime (vibrazioni, scuotimenti, franamenti).

Qualora i lavori interferiscano direttamente con le suddette reti è necessario mettere a nudo ed in sicurezza le tubazioni, procedendo manualmente e sotto la diretta sorveglianza di un preposto.

Durante l'esecuzione delle suddette fasi di lavoro è necessario organizzare la pronta interruzione dell'alimentazione al tratto di rete interessata dai lavori, da attivare in caso di necessità.

4.4 CIRCOLAZIONE STRADALE

Per il trasporto di materiali via strada, l'Impresa appaltatrice dei lavori dovrà predisporre un piano come descritto nel paragrafo «circolazione dei mezzi d'opera».

Tale piano dovrà essere aggiornato ogni qualvolta le condizioni di cantiere lo richiedano. Nel piano operativo, sulla base dell'organizzazione predisposta e delle caratteristiche dei mezzi effettivamente adoperati, l'impresa dovrà valutare eventuali misure di sicurezza per prevenire o ridurre i rischi indotti dal traffico dei mezzi di cantiere, tenendo conto di quanto indicato nel presente elaborato.

Il traffico su strade pubbliche sarà concordato dall'Impresa esecutrice con le autorità competenti.

4.5 PRESENZA DI SOSTANZE ESPLOSIVE O FACILMENTE INFIAMMABILI

Nei lavori effettuati in presenza di materiali, sostanze o prodotti infiammabili, esplosivi o combustibili, devono essere adottate le misure atte ad impedire i rischi conseguenti. In particolare:

- le attrezzature e gli impianti devono essere di tipo idoneo all'ambiente in cui si deve operare;
- le macchine, i motori e le fonti di calore eventualmente preesistenti negli ambienti devono essere tenute inattive; gli impianti elettrici devono essere messi fuori tensione;
- non devono essere contemporaneamente eseguiti altri lavori suscettibili di innescare esplosioni od incendi, né introdotte fiamme libere o corpi caldi;
- gli addetti devono portare calzature ed indumenti che non consentano l'accumulo di cariche elettrostatiche o la produzione di scintille e devono astenersi dal fumare;
- nelle immediate vicinanze delle zone di lavorazione devono essere predisposti estintori idonei per la classe di incendio prevedibile;
- all'ingresso degli ambienti o alla periferie delle zone interessate dai lavori devono essere poste scritte e segnali ricordanti il pericolo.

Durante le operazioni di taglio e saldatura deve essere impedita la diffusione di particelle di metallo incandescente. Gli addetti devono fare uso degli idonei dispositivi di protezione individuali.

APPALTATORE:  	PROGETTAZIONE ESECUTIVA ED ESECUZIONE DEI LAVORI DI REALIZZAZIONE DEL LOTTO 1 DEL QUADRUPPLICAMENTO DELLA LINEA FERROVIARIA FORTEZZA-VERONA TRATTA "FORTEZZA – PONTE GARDENA"					
PROGETTAZIONE: Mandatario: SWS Engineering S.p.A. Mandante: PINI ITALIA GDP GEOMIN SIFEL SIST M Ingegneria	PROGETTO ESECUTIVO					
22-PIANO DI SICUREZZA E COORDINAMENTO – PARTE A Sezione Generale	COMMESSA IBOU	LOTTO 1AEZZ	CODIFICA PU	DOCUMENTO SZ0000001	REV. B	FOGLIO. 30 di 64

5. MISURE DI SICUREZZA E PROTEZIONE PER RISCHI CONNESSI A LAVORI ALL'APERTO

Le regole tecniche organizzative e di sicurezza per i cantieri di lavoro in presenza di esercizio ferroviario sono definite nell'Istruzione per la Protezione dei Cantieri (IPC). In questo capitolo sono evidenziate alcune misure di prevenzione e protezione definite in tali Istruzioni.

5.1 LAVORI DI BONIFICA DA RESIDUI DI ORDIGNI BELLCI

Dove è prevista la realizzazione di opere civili di tipo permanente e che prevedano scavi in profondità in generale, saranno realizzati dei lavori precauzionali di bonifica da ordigni esplosivi.

Per quanto concerne l'inquadramento normativo degli interventi di bonifica da ordigni esplosivi, il Nuovo Codice dell'Ordinamento Militare, emanato con Decreto Legislativo 15 marzo 2010, n. 66 (GU n. 106 del 8-5-2010 – Suppl. Ordinario n. 84) entrato in vigore il 9/10/2010, ha parzialmente modificato anche la normativa riferita alle bonifiche dei campi minati e degli ordigni bellici; parte sostanziale del Decreto Legislativo Luogotenenziale 12 aprile 1946, n. 320 è stata abrogata (dall'articolo 2268, n. 258). Il Ministero della Difesa, mediante circolare Prot. M_D/GGEN/E5/20877/21/104/10 in data 07/12/2010, ha supplito alla carenza normativa in essere ripristinando le competenze territoriali del 5° Reparto Infrastrutture Padova e del 10° Reparto Infrastrutture Napoli in materia di bonifica bellica preventiva, secondo le procedure tecnico/operative standard pregresse esistenti, confermando comunque l'attivazione di un nuovo iter normativo formale, atto a vidimare giuridicamente l'attività descritta. In data 24 febbraio 2012 n 20 è stato emanato il nuovo D.Lgs. n 20, decreto atto a modificare e integrare il D.Lgs. 66/2010, noto come "nuovo codice ordinamento militare". Tale decreto ha sancito formalmente l'esclusiva competenza del Ministero della Difesa per le bonifiche belliche, sia per l'esecuzione diretta che in appalto alle ditte specializzate B.C.M., in possesso della relativa qualifica ministeriale, le cui funzioni sono applicabili esclusivamente all'interno delle procedure previste e autorizzate dall'organo ministeriale preposto. In sintesi con il presente decreto vengono integralmente riprese le funzioni e competenze precedentemente sancite dall'ex D.Lgs. 320/1946, riconducendo al Ministero della Difesa tutte le attività previste in materia di messa in sicurezza convenzionale (attività definita bonifica ordigni bellici).

Ulteriori riferimenti normativi sono costituiti da:

- Determinazione Autorità Vigilanza LLPP n 9 -09/04/2002;
- Deliberazione Autorità Vigilanza Lavori Pubblici n 249 del 17/09/2003;
- Testo Unico Sicurezza [D.Lgs 81/2008];
- L. 1° ottobre 2012, n.177;
- D.I. 11 maggio 2015, n°82 "Regolamento per la definizione dei criteri per l'accertamento dell'idoneità delle imprese ai fini dell'iscrizione all'albo delle imprese specializzate in bonifiche da ordigni esplosivi residuati bellici"
- Direttiva 001 BTER 2020

I lavori di bonifica bellica sono eseguiti dall'impresa specializzata B.C.M. prescelta dal richiedente osservando le norme prescritte dal Capitolato B.C.M.. Gli oneri per l'esecuzione dei lavori sono a totale carico del richiedente, senza alcun diritto a contributi o rimborsi.

APPALTATORE:  	PROGETTAZIONE ESECUTIVA ED ESECUZIONE DEI LAVORI DI REALIZZAZIONE DEL LOTTO 1 DEL QUADRUPPLICAMENTO DELLA LINEA FERROVIARIA FORTEZZA-VERONA TRATTA "FORTEZZA – PONTE GARDENA"					
PROGETTAZIONE: Mandatario: SWS Engineering S.p.A. Mandante: PINI ITALIA GDP GEOMIN SIFEL SIST M Ingegneria	PROGETTO ESECUTIVO					
22-PIANO DI SICUREZZA E COORDINAMENTO – PARTE A Sezione Generale	COMMESSA IBOU	LOTTO 1AEZZ	CODIFICA PU	DOCUMENTO SZ0000001	REV. B	FOGLIO. 31 di 64

Tutte le responsabilità rimangono in carico all'impresa esecutrice delle opere. A cura della medesima impresa, di concerto con i competenti organi, devono essere osservate e messe in atto tutte le norme previste dalle vigenti leggi e disposizioni in merito all'esecuzione dei lavori, alla prevenzione degli infortuni e alla tutela della pubblica incolumità. Si rimanda per i rischi e le misure preventive e protettive a quanto già illustrato per i rischi provenienti dall'ambiente esterno.

5.2 LAVORI DI BONIFICA DELLA VEGETAZIONE

L'area interessata alla bonifica della vegetazione, se accessibile a persone estranee ai lavori, dovrà essere opportunamente delimitata.

Appositi cartelli dovranno richiamare il divieto di accesso nell'area delimitata.

L'abbattimento di fusti dovrà essere eseguito adottando una apposita procedura che preveda il controllo da parte di un preposto, l'utilizzo di funi di trattenuta e la delimitazione della zona di caduta.

I lavori di bonifica della vegetazione dovranno essere effettuati procedendo dall'alto verso il basso ed utilizzando attrezzi idonei (motoseghe, seghe a mano, asce, ecc.).

Prima di consentire il transito dei mezzi impiegati nelle zone di bonifica dovrà essere sempre accertata la stabilità del terreno.

6. MISURE DI SICUREZZA E PROTEZIONE PER RISCHI CONNESSI ALL'UTILIZZO DI MACCHINE, UTENSILI E IMPIANTI DI CANTIERE

Secondo quanto riportato all'art. 69 del D.Lgs 81/08 e s.m.i. per attrezzatura di lavoro si intende qualsiasi macchina, apparecchio, utensile od impianto destinato ad essere usato durante il lavoro.

La verifica della rispondenza alla normativa vigente in materia di sicurezza per le attrezzature di lavoro dovrà essere effettuata prima della loro introduzione nel cantiere e, successivamente, in occasione delle normali verifiche sullo stato di applicazione delle norme di prevenzione infortuni e nelle fasi di coordinamento delle attività. A tal proposito dovranno essere istituite apposite schede sulle quali saranno indicate: la denominazione dell'attrezzatura, la casa costruttrice, l'impresa proprietaria, l'impresa utilizzatrice, la collocazione nell'ambito del cantiere.

Sulle stesse schede, dovranno essere annotate le specifiche misure di sicurezza oggetto della verifica e della riscontrata idoneità, come ad esempio: la protezione del posto di lavoro, dispositivi di comando agevoli e facilmente raggiungibili, protezione dei dispositivi di comando contro l'azionamento accidentale, protezione degli organi di trasmissione del moto, protezione degli organi lavoratori, dispositivi di blocco per ripari amovibili, dispositivi per arresto di emergenza ecc.

Le schede in questione, da aggiornare in occasione di visite periodiche o lavori di manutenzione, dovranno essere custodite in cantiere.

APPALTATORE:  	PROGETTAZIONE ESECUTIVA ED ESECUZIONE DEI LAVORI DI REALIZZAZIONE DEL LOTTO 1 DEL QUADRUPPLICAMENTO DELLA LINEA FERROVIARIA FORTEZZA-VERONA TRATTA "FORTEZZA – PONTE GARDENA"					
PROGETTAZIONE: Mandatario: SWS Engineering S.p.A. Mandante: PINI ITALIA GDP GEOMIN SIFEL SIST M Ingegneria	PROGETTO ESECUTIVO					
22-PIANO DI SICUREZZA E COORDINAMENTO – PARTE A Sezione Generale	COMMESSA IBOU	LOTTO 1AEZZ	CODIFICA PU	DOCUMENTO SZ0000001	REV. B	FOGLIO. 32 di 64

6.1 MACCHINE DI CANTIERE

6.1.1 Scelta, utilizzo e manutenzione

Tutte le macchine, utilizzate per le attività dovranno essere conformi alle prescrizioni tecniche del D.Lgs 17/2010 (Direttiva macchine) ed avere la marcatura CE; le altre macchine dovranno essere conformi alla normativa previgente l'entrata in vigore del D.Lgs 17/2010. Le modalità di impiego degli apparecchi debbono essere riportate in avvisi chiaramente leggibili.

Le procedure d'installazione, manutenzione, utilizzazione, riparazione e regolazione della macchina dovranno avvenire secondo quanto stabilito nel Manuale d'Uso e Manutenzione della stessa; in particolare, gli operatori addetti alle macchine dovranno essere addestrati conformemente a quanto eventualmente richiesto dallo stesso Manuale. Le macchine di cantiere dovranno essere dotate di libretto in cui sono registrati gli interventi di verifica e manutenzione effettuati secondo la normativa vigente e le istruzioni previste dal libretto d'Uso e Manutenzione. I dispositivi per ridurre l'inquinamento acustico e le vibrazioni debbono essere mantenuti perfettamente efficienti. Il libretto d'uso e Manutenzione della macchina e la valutazione del rischio rumore potranno prescrivere l'utilizzo di DPI conformi alle normative vigenti sia per gli addetti alla macchina che per altri lavoratori esposti.

Nella scelta delle macchine da utilizzare occorre privilegiare quelle caratterizzate da minore emissione di rumore, di vibrazioni e di sostanze inquinanti. L'equipaggiamento e l'impiantistica elettrica relativi alle macchine ed agli impianti dovranno rispondere alle norme CEI.

Le macchine dovranno essere scelte ed installate in modo da ottenere la sicurezza d'impiego: a tale fine nella scelta e nell'installazione dovranno essere rispettate le norme di sicurezza vigenti nonché quelle particolari previste nelle specifiche tecniche del manuale d'Uso e Manutenzione e dell'omologazione di sicurezza, quando prevista.

Le macchine dovranno essere installate e mantenute secondo le istruzioni fornite dal fabbricante e sottoposte alle verifiche previste dalla normativa vigente al fine di controllare il mantenimento delle condizioni di sicurezza nel corso del tempo.

In particolare dovrà essere studiato l'inserimento della macchina nell'ambiente lavorativo, dal punto di vista delle interferenze indotte dalla macchina sull'ambiente e dall'ambiente sulla macchina.

Per macchine, attrezzature, impianti, dispositivi e mezzi tecnici in genere, per i quali sono necessari collaudi e verifiche periodiche ai fini della sicurezza, si dovrà provvedere ad ogni installazione ed alla scadenza delle periodicità previste alla comunicazione ai competenti Organi di verifica e controllo, nonché ad effettuare tramite personale qualificato le prescritte verifiche di competenza.

Tutti i mezzi e le attrezzature che entrano in cantiere per operarvi dovranno essere autorizzati preventivamente dall'Affidataria, che apporrà a ciascuno di essi una scheda che contrassegni l'avvenuto controllo e l'eventuale periodicità delle future verifiche.

Automezzi, macchinari ed attrezzature soggette ad omologazione, collaudo o verifiche dovranno essere autorizzati dall'Affidataria per l'accesso al cantiere solo se in regola con le certificazioni prescritte dalla vigente normativa.

APPALTAZIONE:  	PROGETTAZIONE ESECUTIVA ED ESECUZIONE DEI LAVORI DI REALIZZAZIONE DEL LOTTO 1 DEL QUADRUPPLICAMENTO DELLA LINEA FERROVIARIA FORTEZZA-VERONA TRATTA "FORTEZZA – PONTE GARDENA"					
PROGETTAZIONE: Mandatario: SWS Engineering S.p.A. Mandante: PINI ITALIA GDP GEOMIN SIFEL SIST M Ingegneria	PROGETTO ESECUTIVO					
22-PIANO DI SICUREZZA E COORDINAMENTO – PARTE A Sezione Generale	COMMESSA IBOU	LOTTO 1AEZZ	CODIFICA PU	DOCUMENTO SZ0000001	REV. B	FOGLIO. 33 di 64

Le operazioni di manutenzione specifica, con particolare riguardo alle misure di sicurezza dovranno essere eseguite da personale tecnico specializzato. Tali interventi dovranno essere opportunamente documentati.

6.1.2 Documentazione

Le modalità di esercizio delle macchine dovranno essere oggetto di specifiche istruzioni allegate, notificate al personale addetto ed a quello eventualmente coinvolto, anche a mezzo di avvisi collettivi affissi in cantiere. Solo il personale appositamente addestrato e formato dovrà poter utilizzare la macchina, in tal senso le macchine debbono essere poste in condizioni di non funzionare quando l'addetto non è presente.

Tutte le macchine di cantiere dovranno essere utilizzate in modo rispondente alle loro caratteristiche e alle istruzioni date dal costruttore.

Ogni macchina, quando previsto dalla normativa vigente, dovrà essere dotata di libretto rilasciato dall'Ente competente da cui risulterà:

l'avvenuta omologazione a seguito di prova ufficiale;

tutte le istruzioni per le eventuali manutenzioni di carattere ordinario e straordinario (libretto rilasciato dalla Casa Costruttrice):

- Descrizione della macchina
- Caratteristiche tecniche
- Movimentazione e trasporto
- Installazione
- Messa in servizio e uso
- Manutenzione
- Smontaggio e dismissione

Le certificazioni, in originale o in copia, dovranno accompagnare il mezzo ed essere esibite agli organi preposti alla vigilanza; l'originale dei certificati o dei libretti, qualora tenuto negli uffici aziendali e non in cantiere, dovrà potere essere immediatamente inviato sul cantiere per essere esibita agli organi di vigilanza.

6.1.3 Mezzi di sollevamento

Per la movimentazione dei carichi dovranno essere usati quanto più possibile mezzi ausiliari atti ad evitare o ridurre le sollecitazioni sulle persone. I percorsi per la movimentazione dei carichi sospesi dovranno essere scelti in modo da evitare quanto più possibile che essi interferiscano con zone in cui si trovino persone e devono essere evidenziati nel Piano della Viabilità .

Diversamente, la movimentazione dei carichi dovrà essere opportunamente segnalata al fine di consentire l'allontanamento delle persone da zone a rischio.

I mezzi di trasporto e di sollevamento dovranno essere muniti di tutti i prescritti dispositivi di sicurezza, il cui mantenimento in perfetta efficienza dovrà essere sempre assicurato mediante opportuno servizio di manutenzione. Alla manovra dei mezzi dovrà essere addetto personale qualificato in possesso di idonei requisiti, accertati preventivamente. A detto personale, in relazione al mezzo e al luogo di operazione,

APPALTATORE:  	PROGETTAZIONE ESECUTIVA ED ESECUZIONE DEI LAVORI DI REALIZZAZIONE DEL LOTTO 1 DEL QUADRUPPLICAMENTO DELLA LINEA FERROVIARIA FORTEZZA-VERONA TRATTA "FORTEZZA – PONTE GARDENA"					
PROGETTAZIONE: Mandatario: SWS Engineering S.p.A. Mandante: PINI ITALIA GDP GEOMIN SIFEL SIST M Ingegneria	PROGETTO ESECUTIVO					
22-PIANO DI SICUREZZA E COORDINAMENTO – PARTE A Sezione Generale	COMMESSA IBOU	LOTTO 1AEZZ	CODIFICA PU	DOCUMENTO SZ0000001	REV. B	FOGLIO. 34 di 64

dovranno, se necessario, essere impartite istruzioni operative specifiche ed adeguate. Tale formazione/informazione deve essere verbalizzata a cura del RSPP dell'Impresa esecutrice e copia del il verbale mantenuta agli Atti in Cantiere a disposizione del CEL I mezzi di sollevamento dovranno essere oggetto di denuncia agli organi competenti agli effetti delle verifiche di legge.

Non potranno essere utilizzati per il sollevamento mezzi che non siano omologati allo scopo. Prima di ogni impiego, il preposto deve eseguire una verifica visiva dello stato di funi e catene, provvedendo all'immediata sostituzione di quelle che risultano usurate e non più in grado di soddisfare i requisiti di sicurezza richiesti dalla normativa. Lo stesso preposto deve effettuare con regolarità la verifica trimestrale di funi e catene, il cui esito deve essere annotato nell'apposito libretto.

L'efficienza di questi mezzi è un fatto fondamentale per la sicurezza del personale ed una corretta esecuzione dei lavori.

In particolare bisognerà sempre tenere presente che:

- gli impianti di fine corsa dovranno essere sempre efficienti e collegati;
- il terreno ove si opera dovrà essere resistente e compatto per non compromettere la stabilità del mezzo e del carico;
- il personale alla guida dei mezzi di sollevamento dovrà essere fisicamente e tecnicamente idoneo;
- i vari ordini per l'esecuzione delle manovre dovranno essere impartiti con la massima chiarezza e precisione e, cosa importante, da una sola persona in maniera da non confondere l'operatore.
- I mezzi di sollevamento dovranno risultare appropriati alla natura, alla forma, al volume dei carichi ed alle condizioni di impiego cui sono destinati.
- Nell'esercizio dei mezzi di sollevamento, si dovranno adottare le misure atte ad assicurare la stabilità del mezzo e del suo carico.
- Sui mezzi di sollevamento, non azionati a mano, dovrà essere indicata, in posizione facilmente visibile, la portata massima ammissibile.
- Quando la portata varia col variare delle condizioni d'uso del mezzo, l'entità del carico ammissibile dovrà essere indicata, con esplicito riferimento alle condizioni d'uso stesse, mediante tabella da conservarsi presso il posto di manovra.
- Sono assolutamente proibite operazioni tendenti ad aumentare artificialmente la portata dei mezzi, come ad esempio: maggiorazioni della zavorra e ancoraggi delle gru a strutture fisse.

Gli apparecchi provvisti di tamburi di avvolgimento e di pulegge di frizione e quelli di sollevamento a vite, dovranno essere muniti di dispositivi che garantiscono:

- l'arresto automatico di fine corsa;
- l'impossibilità di fuoriuscita delle funi dalle sedi dei tamburi e delle pulegge durante il funzionamento.

APPALTATORE:  	PROGETTAZIONE ESECUTIVA ED ESECUZIONE DEI LAVORI DI REALIZZAZIONE DEL LOTTO 1 DEL QUADRUPPLICAMENTO DELLA LINEA FERROVIARIA FORTEZZA-VERONA TRATTA "FORTEZZA – PONTE GARDENA"					
PROGETTAZIONE: Mandatario: SWS Engineering S.p.A. Mandante: PINI ITALIA GDP GEOMIN SIFEL SIST M Ingegneria	PROGETTO ESECUTIVO					
22-PIANO DI SICUREZZA E COORDINAMENTO – PARTE A Sezione Generale	COMMESSA IBOU	LOTTO 1AEZZ	CODIFICA PU	DOCUMENTO SZ0000001	REV. B	FOGLIO. 35 di 64

6.2 UTENSILI

6.2.1 Utensili manuali

Particolare attenzione dovrà essere posta nell'utilizzo di utensili in quanto gli stessi possono essere causa di infortuni dovuti a:

- Uso di utensili difettosi
- Impiego errato ed uso improprio degli stessi

Prima dell'uso si dovrà selezionare il tipo di utensile adeguato all'impiego, controllare lo stato di efficienza degli utensili dati in dotazione.

Il preposto dovrà assicurarsi del buono stato di conservazione e di efficienza degli stessi.

Gli utensili dovranno essere tenuti in perfetto stato di pulizia, mediante l'impiego di detergenti specifici ed evitando l'uso di benzina e di solventi.

La riparazione e la manutenzione degli utensili dovrà essere effettuata da personale appositamente incaricato ed utilizzando appropriate attrezzature.

Gli attrezzi affilati o appuntiti, dovranno essere riposti in idonee custodie.

Non si dovranno appoggiare gli utensili in posizioni di equilibrio instabile, in particolare modo nei lavori in altezza, ma occorrerà fare uso di apposite borse attrezzi.

Durante l'uso degli utensili si dovrà assumere una posizione corretta e stabile ed impugnare saldamente gli stessi

6.2.2 Utensili elettrici

Si evidenzia che quanto sopra esposto vale anche per gli utensili elettrici.

Gli apparecchi mobili e portatili dovranno essere dotati di isolamento supplementare di sicurezza inteso come doppia guaina isolante tra le parti attive interne e le parti metalliche esterne.

In relazione alle caratteristiche costruttive degli apparecchi mobili e portatili, in rapporto al loro isolamento, le norme CEI stabiliscono le seguenti classificazioni:

- apparecchi con isolamento di classe I dotati di solo isolamento funzionale;
- apparecchi con isolamento di classe II dotati di un isolamento speciale rinforzato (simbolo del doppio quadratino sulla targa);
- apparecchi di classe III alimentati con tensione di 25 Volt verso terra. Gli apparecchi di classe II e III non necessitano di collegamento elettrico a terra.

Il collegamento elettrico a terra potrà essere realizzato con spinotto ed alveolo supplementari, facenti parte della presa di corrente, o con altro idoneo sistema di collegamento. Gli utensili elettrici portatili usati per lavori all'aperto andranno alimentati a tensione non superiore a 220 V. verso terra; nei lavori in luoghi bagnati o molto umidi o presso grandi masse metalliche la tensione non dovrà superare 50 V. verso terra, se continua, e 25 V. verso terra, se alternata.

Gli utensili elettrici portatili dovranno essere muniti di interruttore incorporato nella incastellatura, che consente di eseguire con facilità e sicurezza la messa in moto e l'arresto. I dispositivi di

APPALTAZIONE:  	PROGETTAZIONE ESECUTIVA ED ESECUZIONE DEI LAVORI DI REALIZZAZIONE DEL LOTTO 1 DEL QUADRUPPLICAMENTO DELLA LINEA FERROVIARIA FORTEZZA-VERONA TRATTA "FORTEZZA – PONTE GARDENA"					
PROGETTAZIONE: Mandatario: SWS Engineering S.p.A. Mandante: PINI ITALIA GDP GEOMIN SIFEL SIST M Ingegneria	PROGETTO ESECUTIVO					
22-PIANO DI SICUREZZA E COORDINAMENTO – PARTE A Sezione Generale	COMMESSA IBOU	LOTTO 1AEZZ	CODIFICA PU	DOCUMENTO SZ0000001	REV. B	FOGLIO. 36 di 64

comando dovranno risultare protetti contro l'azionamento accidentale. Si sottolinea inoltre che tutti gli utensili portatili a mano funzionanti con tensione maggiore di 50 Volt dovranno essere dotati di isolamento doppio (classe II) e contrassegnati sul corpo isolante con il simbolo doppio quadrato inscritto.

In tutti i luoghi classificabili come conduttori ristretti dovranno essere esclusivamente utilizzati apparecchi elettrici portatili o mobili alimentati a bassissima tensione di sicurezza o attraverso un trasformatore di isolamento.

Le prese e le spine di collegamento degli utensili e delle apparecchiature elettriche dovranno essere conformi alle prese sui quadri di tipo a norma CEI 23-12.

Controllo preventivo delle attrezzature e dei mezzi d'opera

Tutti i mezzi e le attrezzature che entrano in cantiere per operarvi dovranno essere controllati preventivamente dall'Impresa esecutrice che apporrà a ciascuno di essi una scheda che contrassegni l'avvenuto controllo e l'eventuale periodicità delle future verifiche.

Automezzi, macchinari ed attrezzature soggette ad omologazione, collaudo o verifiche dovranno essere autorizzati dall'Impresa esecutrice per l'accesso al cantiere solo se in regola con le certificazioni prescritte dalla vigente normativa.

Le certificazioni, in originale o in copia, dovranno accompagnare il mezzo ed essere esibite agli organi preposti alla vigilanza; l'originale dei certificati o dei libretti, qualora tenuto negli uffici aziendali e non in cantiere, dovrà potere essere immediatamente inviato sul cantiere per essere esibita agli organi di vigilanza.

Disposizioni per l'uso delle macchine di cantiere. Prima di consentire al lavoratore l'uso di una qualsiasi macchina di cantiere il preposto dovrà accertare che l'operatore o il conduttore incaricato conosca:

- Le principali caratteristiche della macchina (dimensioni, peso a vuoto, capacità prestazionale, ecc.);
- Le pendenze massime longitudinali e trasversali su cui la macchina può stazionare od operare senza pericolo;
- Il posizionamento, il funzionamento degli organi di comando e il significato dei dispositivi di segnalazione di sicurezza;
- La data dell'ultima manutenzione ordinaria e/o straordinaria operata sulla macchina.

Il preposto dovrà inoltre verificare che:

- La macchina sia dotata di libretto di istruzioni e che la stessa sia corredata di normale libretto;
- L'operatore sia in possesso di patente (obbligatoria per le macchine che si muovono su strada) e che abbia sufficienti nozioni di meccanica per individuare guasti o difetti;
- L'operatore abbia a sua disposizione i necessari mezzi personali di protezione.
- L'Impresa appaltatrice dovrà indicare all'interno del proprio Piano Operativo di Sicurezza i mezzi di lavoro e le attrezzature che intende utilizzare allegando le pertinenti dichiarazioni di conformità alle normative di legge.

APPALTATORE:  	PROGETTAZIONE ESECUTIVA ED ESECUZIONE DEI LAVORI DI REALIZZAZIONE DEL LOTTO 1 DEL QUADRUPPLICAMENTO DELLA LINEA FERROVIARIA FORTEZZA-VERONA TRATTA "FORTEZZA – PONTE GARDENA"					
PROGETTAZIONE: Mandatario: SWS Engineering S.p.A. Mandante: PINI ITALIA GDP GEOMIN SIFEL SIST M Ingegneria	PROGETTO ESECUTIVO					
22-PIANO DI SICUREZZA E COORDINAMENTO – PARTE A Sezione Generale	COMMESSA IBOU	LOTTO 1AEZZ	CODIFICA PU	DOCUMENTO SZ0000001	REV. B	FOGLIO. 37 di 64

7. SERVIZI IGIENICO ASSISTENZIALI, ORGANIZZAZIONE DEL CANTIERE, PRONTO SOCCORSO E TRATTAMENTO DEGLI INFORTUNI.

7.1 PREMESSA

Gli argomenti sono stati sviluppati con riferimento all'Allegato XIII del D.Lgs 81/2008 s.m.i. "Prescrizioni di sicurezza e di salute per la logistica del Cantiere.

I luoghi di lavoro al servizio del Cantiere devono rispondere alle norme sopra indicate, in funzione delle caratteristiche del cantiere, della valutazione dei rischi e della forza lavoro impegnata

Alle prescrizioni ed indicazioni contenute in tale nota, l'Impresa esecutrice, quando applicabile, dovrà compiutamente attenersi.

7.2 CARATTERISTICHE DEI SERVIZI IGIENICI ASSISTENZIALI

Vista l'entità limitata dei cantieri relativi alle bonifiche belliche e dei lavoratori al suo interno, verrà prevista per ogni area di lavoro una wc chimico in modo da garantire i servizi igienici primari.

7.3 ORGANIZZAZIONE DEL CANTIERE

7.3.1 RECINZIONI

In base all'art.109 del D.Lgs. 81/08 e s.m.i., il cantiere, in relazione al tipo di lavori effettuati, deve essere dotato di recinzione avente caratteristiche idonee ad impedire l'accesso agli estranei alle lavorazioni.

I cantieri dovranno essere delimitati verso le aree esterne allo stesso, mediante la recinzione prevista dai regolamenti comunali e, dove non regolamentato, con una recinzione realizzata mediante montanti (ad es. elementi tubolari), traversi e lamiera ondulata o paletti e rete metallica zincata ed eventualmente oscurata per un'altezza non inferiore a 2 metri.

Anche le aree di intervento dovranno essere delimitate tramite recinzione in plastica stampata rinforzata da crociere in filo d'acciaio di altezza pari ad almeno 1 metro, sostenuta da paletti metallici infissi nel terreno posti ad interasse massimo di 2 metri tra loro.

Per la protezione di percorsi pedonali nelle zone prospicienti il vuoto saranno realizzati parapetti normali (art. 146 del D.Lgs 81/08 e s.m.i.): costituiti da due correnti in tavole di legno, montanti infissi nel terreno od ancorati a strutture preesistenti, e tavola fermapiede capaci di resistere ad una spinta di 80 kg applicata in orizzontale in sommità.

Per la delimitazione di aree di lavoro in corrispondenza delle piste di cantiere e per la delimitazione stessa delle piste in zone rischiose (curve, forti pendenze, ecc.) saranno realizzate robuste recinzioni costituite, ad esempio, da barriere new-jersey in plastica colorata, riempite con acqua o sabbia.

L'Appaltatore dovrà presentare di funi e catene al CEL la documentazione del progetto delle recinzioni (attestante tra l'altro il dimensionamento effettuato) e provvedere alla regolare manutenzione delle stesse e della relativa segnaletica per tutta la durata dei lavori.

APPALTAZIONE:  	PROGETTAZIONE ESECUTIVA ED ESECUZIONE DEI LAVORI DI REALIZZAZIONE DEL LOTTO 1 DEL QUADRUPPLICAMENTO DELLA LINEA FERROVIARIA FORTEZZA-VERONA TRATTA "FORTEZZA – PONTE GARDENA"					
PROGETTAZIONE: Mandatario: SWS Engineering S.p.A. Mandante: PINI ITALIA GDP GEOMIN SIFEL SIST M Ingegneria	PROGETTO ESECUTIVO					
22-PIANO DI SICUREZZA E COORDINAMENTO – PARTE A Sezione Generale	COMMESSA IBOU	LOTTO 1AEZZ	CODIFICA PU	DOCUMENTO SZ0000001	REV. B	FOGLIO. 38 di 64

In presenza di lavori di media o lunga durata o quando le aree di lavoro si affacciano lungo la viabilità pubblica le aree stesse dovranno essere delimitate come previsto dal codice della strada, in via indicativa da una barriera continua, rigida, realizzata con lamiera grecate o ondulate, lamiera stirate o con blocchi in c.a. prefabbricati tipo new-jersey con sovrapposta rete metallica.

L'altezza della barriera non dovrà essere inferiore a m. 2.00, inoltre, per evitare intrusioni, dovrà possedere la necessaria resistenza meccanica e dovrà garantire una durata nel tempo pari alla prevedibile durata dei lavori.

Di notte, l'esistenza della barriera, dovrà essere segnalata a mezzo di lampade elettriche, alimentate con tensione non superiore a 24 volt verso terra, di colore rosso o con sistemi a fiamma equivalenti.

Questa precauzione diventa un obbligo preciso qualora la recinzione insista su aree pubbliche o accessibili al pubblico.

In presenza di lavori di breve o brevissima durata in zone o aree non accessibili a terzi, e di ridotto sviluppo planimetrico, le zone dovranno essere delimitate con barriere mobili e/o transenne.

In ambito ferroviario, quando la delimitazione del cantiere sia prospiciente la linea ferroviaria, tali segnalazioni dovranno essere conformi a quanto prescritto dalle I.P.C. aggiornata con la Disposizione di Esercizio 19/13 e dalla L.191/74, al fine di evitare confusione con la segnaletica ferroviaria.

In tutti i casi, comunque, si prescrive che la recinzione sia sempre tenuta in buono stato di conservazione, sia regolarmente mantenuta e che cartelli e lampade non siano manomessi, rimossi, e danneggiati.

In caso di manomissione, furto o danno, di elementi di recinzione, cartelli o lampade, essi dovranno essere immediatamente sostituiti.

Nel caso siano previsti appalti contemporanei in aree comprese nei confini del cantiere ma distinte dalle aree di intervento o nel caso che parte delle aree di cantiere siano date in uso ad imprese esterne ad esempio per l'installazione di impianti di betonaggio, le aree degli appalti contemporanei o le aree date in uso dovranno essere recintate con l'utilizzo di recinzioni del tipo di quelle impiegate per delimitare il cantiere verso l'ambiente esterno e dovranno essere dotate del proprio cartello di cantiere o identificativo dell'impresa esterna.

7.4 ACCESSI AL CANTIERE

Le aree di cantiere previste dovranno essere dotate di accessi distinti in carrabile e pedonale. Ogni accesso deve essere munito di serratura.

L'accesso al cantiere sarà vietato alle persone non addette ai lavori mediante cartelli. Gli accessi dovranno essere regolamentati, facendo ricorso a tesserini personali di riconoscimento, distribuiti dalla Direzione di cantiere dell' Impresa esecutrice, in conformità a quanto previsto dall'art 26 comma 8 del D.Lgs 81/2008 e s.m.i. e dalla Legge 136/2010 e s.m.i.

APPALTATORE:  	PROGETTAZIONE ESECUTIVA ED ESECUZIONE DEI LAVORI DI REALIZZAZIONE DEL LOTTO 1 DEL QUADRUPPLICAMENTO DELLA LINEA FERROVIARIA FORTEZZA-VERONA TRATTA "FORTEZZA – PONTE GARDENA"					
PROGETTAZIONE: Mandatario: SWS Engineering S.p.A. Mandante: PINI ITALIA GDP GEOMIN SIFEL SIST M Ingegneria	PROGETTO ESECUTIVO					
22-PIANO DI SICUREZZA E COORDINAMENTO – PARTE A Sezione Generale	COMMESSA IBOU	LOTTO 1AEZZ	CODIFICA PU	DOCUMENTO SZ0000001	REV. B	FOGLIO. 39 di 64

7.5 ORGANIZZAZIONE DEL PRONTO SOCCORSO NEI CANTIERI

7.5.1 Tipologia di presidi sanitari

Il datore di lavoro, tenendo conto della natura della attività e delle dimensioni dell'azienda o dell'unità produttiva, sentito il medico competente ove nominato, prende i provvedimenti necessari in materia di primo soccorso e di assistenza medica di emergenza, tenendo conto delle altre eventuali persone presenti sui luoghi di lavoro e stabilendo i necessari rapporti con i servizi esterni, anche per il trasporto dei lavoratori infortunati (D.Lgs. 81/08 art.45).

Il Datore di lavoro tra gli obblighi previsti nell'art.18 del D.L.gs.81/08 e s.m.i., designa i lavoratori incaricati di primo soccorso.

Le caratteristiche minime delle attrezzature di primo soccorso, i requisiti del personale addetto e la sua formazione, individuati in relazione alla natura dell'attività, al numero dei lavoratori occupati ed ai fattori di rischio sono individuati dal decreto ministeriale 15 luglio 2003, n.388 e dai successivi decreti ministeriali di adeguamento e nel rispetto dell'allegato IV punto 5 del D.Lgs.81/08 e s.m.i.

Il cantiere sarà organizzato con un presidio sanitario caratterizzato da cassette di pronto soccorso

7.6 INDICAZIONI SULLE PROCEDURE DI EMERGENZA SANITARIA

7.6.1 Procedura di emergenza sanitaria

L'impresa dovrà predisporre una procedura di emergenza sanitaria che preveda tra l'altro:

- La presenza costante in cantiere di un responsabile dell'emergenza che in caso di infortunio o di malore di un lavoratore, dia l'allarme al più vicino posto di soccorso pubblico, e coordini con questo le modalità per raggiungere l'infortunato allo scopo di prestargli i primi soccorsi, e, all'occorrenza, provvedere al suo ricovero.
- La reperibilità, in caso di bisogno, di un medico.
- La presenza di uno o più telefoni di emergenza con linea dedicata (in riferimento alle dimensioni del cantiere) e di un cartello che riporta gli indirizzi e i numeri telefonici di centri attrezzati per il pronto soccorso.
- La costante disponibilità di un mezzo di trasporto atto a trasferire il lavoratore al più vicino posto di soccorso, laddove l'infortunio lo consenta
- L'esposizione in luogo facilmente visibile ed accessibile ed in prossimità dei telefoni, di un cartello per le chiamate d'emergenza indicante: numero da chiamare (118, ecc.); informazioni da fornire (indirizzo del cantiere e relativo telefono, descrizione dell'evento, condizione dell'infortunato, strada per raggiungere il cantiere, ecc.).
- La verifica delle condizioni di accessibilità al cantiere da parte di mezzi di soccorso.
- La verifica periodica della quantità, delle condizioni igieniche e della scadenza dei presidi farmaceutici di primo soccorso.

APPALTATORE:  	PROGETTAZIONE ESECUTIVA ED ESECUZIONE DEI LAVORI DI REALIZZAZIONE DEL LOTTO 1 DEL QUADRUPPLICAMENTO DELLA LINEA FERROVIARIA FORTEZZA-VERONA TRATTA "FORTEZZA – PONTE GARDENA"					
PROGETTAZIONE: Mandatario: SWS Engineering S.p.A. Mandante: PINI ITALIA GDP GEOMIN SIFEL SIST M Ingegneria	PROGETTO ESECUTIVO					
22-PIANO DI SICUREZZA E COORDINAMENTO – PARTE A Sezione Generale	COMMESSA IBOU	LOTTO 1AEZZ	CODIFICA PU	DOCUMENTO SZ0000001	REV. B	FOGLIO. 40 di 64

7.7 NOTIFICA DEI DANNI E INFORTUNI

Per ogni infortunio sarà redatta da parte dell'Appaltatore una "scheda d'infortunio", allo scopo di accertare le circostanze e le cause che hanno determinato l'accadimento, il rispetto delle misure di sicurezza previste e le modalità operative eseguite. Copia di tale scheda dovrà essere trasmessa, non oltre le 48 ore, al CEL, onde intraprendere eventuali azioni correttive al fine di evitare il ripetersi dell'accadimento riscontrato.

L'appaltatore è tenuto ad osservare la procedura predisposta da ITALFERR per la comunicazione di eventi incidentali e di infortuni in cantiere (PPA 0000130). La procedura prevede che per eventi quali Infortuni/incidenti gravi: "infortuni con prognosi iniziale superiore a 15 giorni o in cui siano coinvolte più persone o nei quali sia stato coinvolto l'esercizio ferroviario" venga attivata la comunicazione immediata dall'Appaltatore al Direttore Lavori/CEL o al Supervisore lavori (SL) ITALFERR.

Per consentire l'operatività della procedura:

1. il SL/DL/CEL trasmetterà la propria Lista di Reperibilità al General Contractor/Impresa Appaltatrice, con l'obbligo di inserire detta lista nel Piano di Emergenza/Piano operativo di Sicurezza, nell'elenco dei soggetti che devono essere avvertiti in caso di incidente/infortunio.
2. il SL/DL/CEL, tramite il Piano operativo di sicurezza redatto dal GC/A, dovrà disporre dei nominativi e recapiti telefonici delle seguenti figure:
 - GC/A: Direttore tecnico di cantiere,
 - Responsabile del Servizio di Prevenzione e Protezione.

8. COORDINAMENTO

8.1 PRESCRIZIONI GENERALI DI COORDINAMENTO

In questo paragrafo sono elencate alcune prescrizioni generali di coordinamento che si dovranno adottare in aggiunta alle prescrizioni specifiche indicate nella Sezione Particolare del PSC e derivanti dall'analisi del Progetto, del Programma Lavori e del contesto in cui si svolgeranno le lavorazioni sono:

- Organizzare riunioni di Coordinamento in previsione di concomitanza di lavorazioni di differente specializzazione nella stessa area di lavoro.
- Indossare D.P.I. idonei sia alla lavorazione svolta dall'addetto che alla protezione delle lavorazioni che si svolgono in aree limitrofe (p.es. otoprotettori).
- Verificare l'utilizzo costante, da parte di tutto il personale operante in zone di traffico dei mezzi di cantiere, di indumenti ad alta visibilità e di classe idonea.
- Impiegare personale a terra per manovre difficili o per segnalare agli automezzi le modalità di passaggio in aree dove sono in corso altre lavorazioni.
- Organizzare le attività in modo che non vi siano altre lavorazioni nelle aree prossime e sottostanti a quelle che richiedono l'impiego di macchinari per la posa di elementi in altezza.
- Delimitare l'area interessata dalle attività in altezza in modo da impedire il passaggio o la sosta di persone e mezzi nelle aree sottostanti.

APPALTATORE:  	PROGETTAZIONE ESECUTIVA ED ESECUZIONE DEI LAVORI DI REALIZZAZIONE DEL LOTTO 1 DEL QUADRUPPLICAMENTO DELLA LINEA FERROVIARIA FORTEZZA-VERONA TRATTA "FORTEZZA – PONTE GARDENA"					
PROGETTAZIONE: Mandatario: SWS Engineering S.p.A. Mandante: PINI ITALIA GDP GEOMIN SIFEL SIST M Ingegneria	PROGETTO ESECUTIVO					
22-PIANO DI SICUREZZA E COORDINAMENTO – PARTE A Sezione Generale	COMMESSA IBOU	LOTTO 1AEZZ	CODIFICA PU	DOCUMENTO SZ0000001	REV. B	FOGLIO. 41 di 64

- Verificare che non siano in corso altre attività entro il raggio d'azione degli apparecchi di sollevamento.
- Organizzare, attraverso riunioni di coordinamento, il trasporto sia con carri ferroviari, sia su strada, dei materiali nelle aree di lavoro.
- Definire in maniera precisa i percorsi dei mezzi di cantiere ed organizzarli in maniera tale da prevenire interferenze con le aree di lavoro.

8.2 COORDINAMENTO CON ALTRI APPALTI

Italferr assume l'incarico del coordinamento della sicurezza per tutti gli appalti presenti in cantiere, la cui gestione tecnico - amministrativa le sia stata affidata dalla Committenza RFI/TAV.

Quando nel corso dei lavori sopraggiunga la presenza di un appalto terzo, di comune committenza, non nota al momento della redazione del PSC, il Responsabile dei Lavori dovrà informare i diversi CEL e promuovere un coordinamento tra loro per definire le modalità operative di esecuzione dei lavori in sicurezza. Le imprese coinvolte dovranno uniformarsi alle modalità di coordinamento stabilite dal/i CEL.

Quando nel corso dei lavori sopraggiungessero appalti terzi, di diversa committenza (per es. TAV - RFI o RFI con Referenti di Progetto diversi), i Committenti (Referenti di Progetto), dovranno coordinarsi tra loro e promuovere un coordinamento tra i Responsabili dei Lavori che, a loro volta, dovranno informare i CEL affinché questi attivino il coordinamento operativo ai fini della realizzazione dei lavori in sicurezza. Le imprese presenti in cantiere dovranno uniformarsi a quanto stabilito dai CEL.

Quando nello stesso cantiere si trovino ad operare imprese gestite direttamente da RFI con imprese gestite da Italferr la promozione del coordinamento è a cura di RFI. Il coordinamento della sicurezza e dei lavori sono regolati tramite «Verbali delle reciproche incombenze», redatti nelle riunioni indette da RFI, alle quali partecipano IF, il compartimento interessato dai lavori, il DL di ogni appalto, i CEL di ogni appalto e le imprese con i loro direttori tecnici o tramite delegati.

In allegato si riportano schemi indicativi di "Procedura di Coordinamento", "Verbali di reciproche incombenze" e "Verbali operativi" che verranno utilizzati per il coordinamento dei lavori in presenza o meno di esercizio ferroviario; tali verbali definiscono operativamente tutte le attività e responsabilità in capo ai Committenti, Datori di lavoro, Responsabili dei Lavori, CEL ed imprese esecutrici.

9. GESTIONE EMERGENZE

9.1 INDICAZIONI GENERALI PER LA GESTIONE DELLE EMERGENZE

Tutte le attività relative alla gestione delle situazioni d'emergenza sul cantiere sono a carico dell'Appaltatore, che organizza a tale fine un servizio specificamente dedicato (Titolo I, Sezione VI del D.Lgs 81/08 e s.m.i.). Nel caso di RTI, tale compito sarà svolto dall'Impresa Appaltatrice stessa.

Nel presente capitolo vengono fornite in via del tutto generale alcune indicazioni all'Impresa per l'organizzazione di tale servizio e per la redazione del Piano di emergenza.

L'Affidataria dovrà:

- predisporre il piano d'emergenza ed evacuazione elaborato in conformità ai criteri di cui

APPALTATORE:  	PROGETTAZIONE ESECUTIVA ED ESECUZIONE DEI LAVORI DI REALIZZAZIONE DEL LOTTO 1 DEL QUADRUPPLICAMENTO DELLA LINEA FERROVIARIA FORTEZZA-VERONA TRATTA "FORTEZZA – PONTE GARDENA"					
PROGETTAZIONE: Mandatario: SWS Engineering S.p.A. Mandante: PINI ITALIA GDP GEOMIN SIFEL SIST M Ingegneria	PROGETTO ESECUTIVO					
22-PIANO DI SICUREZZA E COORDINAMENTO – PARTE A Sezione Generale	COMMESSA IBOU	LOTTO 1AEZZ	CODIFICA PU	DOCUMENTO SZ0000001	REV. B	FOGLIO. 42 di 64

all'allegato VIII del D.M. 10/03/98 "Criteri generali di sicurezza antincendio e per la gestione dell'emergenza nei luoghi di lavoro";

- designare alla prevenzione incendi, lotta antincendio e gestione delle emergenze lavoratori che dovranno aver frequentato un corso di formazione della durata stabilita nel D.M. 10/3/98 e conseguito, ove necessario, l'attestato di idoneità tecnica.

L'Impresa Appaltatrice dovrà coordinare i Piani di emergenza delle Imprese subappaltatrici.

9.2 PIANO DI EMERGENZA

Il piano di emergenza dell'Impresa dovrà porsi l'obiettivo di indicare le misure da attuare in caso di pericoli gravi ed immediati.

Il D.Lgs 81/08 e s.m.i. attribuisce al datore di lavoro i seguenti compiti relativi alla gestione delle emergenze, che dovranno essere definiti in tale piano:

- organizzare i necessari rapporti con i servizi pubblici competenti in materia di pronto soccorso, salvataggio, operazioni antincendio, gestione dell'emergenza in senso lato;
- designare dei lavoratori incaricati di attuare le misure di pronto soccorso, salvataggio, prevenzione incendi, interventi antincendio, gestione dell'emergenza (art. 4, comma 5 ed art. 6 del D.M. 10 marzo 1998);
- informare i lavoratori che possono essere esposti ad un pericolo grave ed immediato circa le misure predisposte ed i comportamenti da adottare;
- programmare gli interventi, prendere provvedimenti e dare istruzioni affinché i lavoratori possano, in caso di pericolo grave ed immediato, cessare la loro attività e mettersi al sicuro, abbandonando il posto di lavoro;
- prendere i provvedimenti necessari affinché qualsiasi lavoratore, in caso di pericolo grave ed immediato per la propria sicurezza ovvero per quella di altre persone, e nell'impossibilità di contattare il proprio superiore gerarchico, possa prendere le misure adeguate per evitare le conseguenze di tale pericolo, tenendo conto delle sue conoscenze e dei mezzi tecnici disponibili.

In dettaglio il Piano di emergenza avrà come principali obiettivi di:

- individuare tutte le emergenze che possono coinvolgere l'attività, la vita e la funzionalità del cantiere;
- definire esattamente i compiti di ognuno durante la fase di emergenza;
- prevenire e limitare rischi per le persone;
- organizzare contromisure tecniche per ogni tipo di emergenza;
- coordinare gli interventi;
- evitare che l'attivazione del piano di emergenza, a causa di un evento, possa provocare ulteriori emergenze di altro tipo;
- portare soccorso al personale coinvolto in un incidente;
- coordinare l'intervento interno con quelli degli enti di soccorso esterni;
- registrare tutti i casi di incidenti avvenuti durante la vita del cantiere;

APPALTAZIONE:  	PROGETTAZIONE ESECUTIVA ED ESECUZIONE DEI LAVORI DI REALIZZAZIONE DEL LOTTO 1 DEL QUADRUPPLICAMENTO DELLA LINEA FERROVIARIA FORTEZZA-VERONA TRATTA "FORTEZZA – PONTE GARDENA"					
PROGETTAZIONE: Mandatario: SWS Engineering S.p.A. Mandante: PINI ITALIA GDP GEOMIN SIFEL SIST M Ingegneria	PROGETTO ESECUTIVO					
22-PIANO DI SICUREZZA E COORDINAMENTO – PARTE A Sezione Generale	COMMESSA IBOU	LOTTO 1AEZZ	CODIFICA PU	DOCUMENTO SZ0000001	REV. B	FOGLIO. 43 di 64

- stabilire tutte le operazioni di ripristino delle attività al termine di una emergenza.

Il documento del piano dovrà essere comprensibile a tutti gli addetti, particolare riguardo va posta alla presenza di personale straniero, e immediatamente applicabile alle situazioni di pericolo.

9.2.1 Prerequisiti tecnico formativi all'attuazione del piano di emergenza

Per la stesura del piano di emergenza è necessario verificare ed eventualmente sviluppare i seguenti argomenti:

Formazione e informazione del personale

Al personale di cantiere dovranno essere impartiti due diversi tipi di corsi di formazione sulle problematiche dell'emergenza:

- un corso, di tipo informativo generale, dovrà essere indirizzato a tutto il personale;
- un corso più approfondito dovrà essere svolto per gli addetti all'emergenza.

I corsi dovranno essere ripetuti periodicamente per tenere aggiornato il personale.

Informazioni per chi accede al cantiere

All'interno di ogni cantiere in luoghi centrali e facilmente consultabili, dovranno esistere appositi cartelli con le indicazioni sul comportamento da tenere in caso di emergenza che riguardano:

- le misure di protezione da adottare in caso di emergenza;
- i comportamenti da tenere in caso di emergenza.

Percorsi di emergenza

Tutti i percorsi di emergenza che conducono in luoghi sicuri statici o dinamici dovranno essere adeguatamente segnalati ed illuminati (se necessario) con impianto elettrico normale e di sicurezza.

Detti percorsi dovranno essere tenuti sgombri da materiale

Mezzi e attrezzature d'intervento

Debbono essere installati, a seconda delle necessità, mezzi ed attrezzature, opportunamente segnalati e distribuiti; Vista la tipologia di cantiere per l'esecuzione delle bonifiche belliche viene prevista la dotazione di mezzi di estinzione portatili costituiti da estintori

Dovrà esistere un'adeguata scorta di attrezzature e mezzi d'estinzione e di intervento da utilizzare in caso di incendio, situata in area facilmente accessibile e segnalata.

9.2.2 Contenuti del piano

Si fornisce nel seguito una traccia per i contenuti del Piano.

Informazioni generali

- Informazioni sul sito e sull'ambiente.
- Informazioni generali sul luogo e sull'attività.

APPALTATORE:  	PROGETTAZIONE ESECUTIVA ED ESECUZIONE DEI LAVORI DI REALIZZAZIONE DEL LOTTO 1 DEL QUADRUPPLICAMENTO DELLA LINEA FERROVIARIA FORTEZZA-VERONA TRATTA "FORTEZZA – PONTE GARDENA"					
PROGETTAZIONE: Mandatario: SWS Engineering S.p.A. Mandante: PINI ITALIA GDP GEOMIN SIFEL SIST M Ingegneria	PROGETTO ESECUTIVO					
22-PIANO DI SICUREZZA E COORDINAMENTO – PARTE A Sezione Generale	COMMESSA IBOU	LOTTO 1AEZZ	CODIFICA PU	DOCUMENTO SZ0000001	REV. B	FOGLIO. 44 di 64

- c) Informazioni su tutte le vie di accesso interne ed esterne con dettaglio sulla viabilità, larghezza, ecc.
- d) Generalità sugli apprestamenti logistici e sulle aree di intervento, zone uffici, magazzini o depositi, impianti ecc.
- e) Zone a rischio particolare.
- f) Quantità e qualità dei materiali pericolosi presenti.
- g) Notizie su addestramenti di evacuazione e antincendio e dotazioni in materiale e macchine.

9.2.3 Identificazione delle possibili emergenze

In questa sezione saranno indicate in dettaglio tutte le possibili emergenze rilevanti che potranno richiedere l'applicazione del piano di emergenza.

Dovranno essere valutate le modalità di intervento per il soccorso del personale nelle aree di più difficile accesso (scavi a cielo aperto, gallerie, ecc) in relazione all'evolversi delle lavorazioni.

I rischi saranno collegati con le aree dove essi possono originarsi e quelle dove possono propagarsi.

9.2.4 Emergenza per rischio incendio, allagamento, sostanze tossico/nocive

Tra le cause di emergenza individuate dovrà essere posta particolare attenzione ad incendi, allagamenti e spandimento di sostanze tossiche e/o nocive generalmente possibili in ogni tipo di cantiere; in ogni caso dovranno essere previste le modalità di comunicazione e collaborazione con gli enti di soccorso esterni sia per ciò che riguarda i rischi trasmessi dal cantiere all'esterno sia viceversa ad esempio nel caso di eventi pluviali particolari dovrà essere possibile conoscere in anticipo le possibilità di esondazione e quindi di allagamento delle aree di cantiere.

9.2.5 Misure preventive

Dovranno essere descritte le misure esistenti in ciascuna area di intervento e nei cantieri base, tra cui:

- la classificazione delle aree di rischio;
- gli impianti antincendio fissi e mobili;
- i sistemi di segnalazione e allarme (pulsanti di allarme, sistemi di rivelazione, sirene, ecc.).

9.2.6 L'organizzazione di emergenza

In questo paragrafo saranno descritte nel dettaglio i metodi per affrontare una qualunque delle emergenze previste.

Di seguito viene fornita un elenco degli argomenti su cui verterà questo capitolo del piano. Per ogni argomento viene data da una breve descrizione dei contenuti. Si rimanda nel dettaglio e nei particolari alla Sezione Particolare Volume 1 del presente PSC.

a) Punto per il coordinamento dell'emergenza

In questa parte si darà una serie di indicazioni utili sulla funzione di tale centro e si elencheranno tutte le «facilities» (telefoni, cercapersone, riserve di estintori ecc.) di cui tale centro sarà dotato, tra cui:

APPALTATORE:  	PROGETTAZIONE ESECUTIVA ED ESECUZIONE DEI LAVORI DI REALIZZAZIONE DEL LOTTO 1 DEL QUADRUPPLICAMENTO DELLA LINEA FERROVIARIA FORTEZZA-VERONA TRATTA "FORTEZZA – PONTE GARDENA"					
PROGETTAZIONE: <u>Mandatario:</u> SWS Engineering S.p.A.	<u>Mandante:</u> PINI ITALIA GDP GEOMIN SIFEL SIST M Ingegneria		PROGETTO ESECUTIVO			
22-PIANO DI SICUREZZA E COORDINAMENTO – PARTE A Sezione Generale	COMMESSA IBOU	LOTTO 1AEZZ	CODIFICA PU	DOCUMENTO SZ0000001	REV. B	FOGLIO. 45 di 64

- il comando del segnalatore acustico d'emergenza;
- un telefono collegato alle linee esterne in grado di funzionare anche in assenza di corrente;
- l'elenco dei numeri telefonici necessari per un pronto intervento;
- un pacchetto di medicazione
- una radio per le chiamate di emergenza in grado di funzionare anche in assenza di corrente e dotata di batterie suppletive.

b) Coordinatore dell'emergenza

L'Impresa esecutrice prima dell'inizio dei lavori dovrà nominare una persona tecnicamente competente (e un suo sostituto) che sia presente costantemente in cantiere quale Coordinatore dell'emergenza ed il cui nominativo verrà comunicato al Coordinatore per l'Esecuzione dei Lavori.

Nel caso si manifesti un pericolo grave il Coordinatore dell'emergenza gestirà e coordinerà gli interventi necessari per affrontare la situazione di emergenza.

c) Addetti al servizio di gestione delle emergenze e lotta antincendio

In base all'art. 6 del D.M. 10/3/1998, il datore di lavoro dovrà designare dei lavoratori incaricati dell'attuazione delle misure di protezione incendi, lotta antincendio e gestione dell'emergenza, ed assicurare agli stessi adeguata formazione (art. 7).

In questo ambito saranno date indicazioni anche per il ricorso agli enti esterni, quali ad esempio:

- autorità pubbliche (polizia, servizi),
- servizi pubblici antincendio (Vigili del Fuoco), e definiti i ruoli di coordinamento con enti o autorità come quelle succitate.

d) Attivazione delle procedure per l'emergenza

Nel caso si manifesti un pericolo grave il coordinatore dell'emergenza provvederà a disporre quanto necessario relativamente all'evacuazione del personale.

L'attivazione delle procedure di evacuazione verrà notificata a tutti mediante il sistema di allarme. Il sistema di allarme dovrebbe consentire anche di notificare l'inizio di una situazione di emergenza (ad esempio in caso di principio d'incendio) o il raggiungimento di una situazione di cessato pericolo.

Una volta notificata la necessità di evacuazione, i lavoratori, con la sola eventuale eccezione della squadra di emergenza per cui valgono disposizioni diverse, dovranno allontanarsi dai posti di lavoro seguendo le istruzioni riportate al punto seguente.

APPALTATORE:  	PROGETTAZIONE ESECUTIVA ED ESECUZIONE DEI LAVORI DI REALIZZAZIONE DEL LOTTO 1 DEL QUADRUPPLICAMENTO DELLA LINEA FERROVIARIA FORTEZZA-VERONA TRATTA "FORTEZZA – PONTE GARDENA"					
PROGETTAZIONE: Mandatario: SWS Engineering S.p.A. Mandante: PINI ITALIA GDP GEOMIN SIFEL SIST M Ingegneria	PROGETTO ESECUTIVO					
22-PIANO DI SICUREZZA E COORDINAMENTO – PARTE A Sezione Generale	COMMESSA IBOU	LOTTO 1AEZZ	CODIFICA PU	DOCUMENTO SZ0000001	REV. B	FOGLIO. 46 di 64

e) Compiti e procedure generali

Il capo cantiere, o in caso di sua assenza un preposto suo delegato, è l'incaricato, che dovrà dare l'ordine di evacuazione in caso di pericolo grave ed immediato.

Il capo cantiere, o in caso di sua assenza un preposto suo delegato, è l'incaricato che una volta dato il segnale di evacuazione provvederà a chiamare telefonicamente i soccorsi.

Gli operai presenti nel cantiere, al segnale di evacuazione, metteranno in sicurezza le attrezzature e si allontaneranno dal luogo di lavoro verso un luogo più sicuro (ingresso cantiere).

Il capo cantiere, o in caso di sua assenza un preposto suo delegato, è l'incaricato che giornalmente, verificherà che i luoghi di lavoro, le attrezzature la segnaletica rimangano corrispondenti alla normativa vigente, segnalando le anomalie e provvedendo alla sostituzione, adeguamento e posizionamento degli apprestamenti di sicurezza.

f) Comportamento dei lavoratori nei casi di emergenza

In caso di emergenza i lavoratori dovranno mantenere la calma ed agire rapidamente evitando, comunque, ogni comportamento che possa suscitare panico o intralcio all'esodo. In caso di evacuazione, ogni lavoratore dovrà sospendere immediatamente il proprio lavoro evitando di creare situazioni di rischio (in particolare dovrà spegnere o disattivare le macchine utilizzate) e recarsi celermente e secondo la via più breve al punto di raccolta. Nel punto di raccolta il coordinatore dell'emergenza effettuerà l'appello del personale.

g) Mezzi di comunicazione

L'Impresa esecutrice dovrà provvedere a dotare i lavoratori presenti in cantiere, con particolare attenzione ai lavori che si svolgono lungo linee ferroviarie e in sotterraneo, di efficaci mezzi di comunicazione per l'uso normale e per le emergenze.

In questo ambito saranno fornite informazioni di dettaglio anche sui metodi di comunicazione fra zona e zona mediante allarmi concatenati, procedure di segnalazione, ecc.

Saranno infine elencati tutti i numeri di riferimento per contattare le Autorità Competenti più vicine (Prefettura, Vigili del Fuoco, ecc.).

h) Criteri di evacuazione

In questa parte saranno indicati i criteri e i metodi per l'allontanamento del personale da una determinata area di rischio, nonché le caratteristiche di tutte le vie di fuga, i punti di raccolta e i metodi di registrazione del personale.

i) Luoghi di raccolta del personale

L'Impresa esecutrice dovrà prevedere luoghi di raccolta del personale definibili come luoghi "sicuri", ubicati sempre in superficie e facilmente individuabili da appositi cartelli.

APPALTAZIONE:  	PROGETTAZIONE ESECUTIVA ED ESECUZIONE DEI LAVORI DI REALIZZAZIONE DEL LOTTO 1 DEL QUADRUPPLICAMENTO DELLA LINEA FERROVIARIA FORTEZZA-VERONA TRATTA "FORTEZZA – PONTE GARDENA"					
PROGETTAZIONE: Mandatario: SWS Engineering S.p.A. Mandante: PINI ITALIA GDP GEOMIN SIFEL SIST M Ingegneria	PROGETTO ESECUTIVO					
22-PIANO DI SICUREZZA E COORDINAMENTO – PARTE A Sezione Generale	COMMESSA IBOU	LOTTO 1AEZZ	CODIFICA PU	DOCUMENTO SZ0000001	REV. B	FOGLIO. 47 di 64

j) Piani di intervento medico

I piani saranno redatti con la guida del medico competente in apposito documento.

k) Addestramento ed aggiornamento del Piano

I cantieri per loro natura sono soggetti a frequenti modifiche e spostamenti di personale; ciascuna modifica dovrà essere riportata immediatamente e puntualmente sul piano di emergenza che dovrà continuamente rispecchiare la situazione reale del cantiere.

In questo paragrafo saranno fornite le modalità e i tempi di aggiornamento del piano di emergenza interno nonché le metodologie di addestramento del personale all'uso di tale documento; infine sarà indicato il/i responsabile/i degli aggiornamenti al piano.

m) Procedure operative per l'emergenza

Questa è la parte fondamentale di tutto il piano di emergenza; fornisce informazioni di dettaglio su come dare l'allarme a tutto il cantiere, come informare il personale, la lista dei numeri di telefono interni, la procedura di avvertimento del personale ed infine il metodo di messa all'erta e gli strumenti per chiamare gli addetti all'emergenza e il responsabile o il suo vice.

Il piano di emergenza dovrà poi contenere le procedure per fronteggiare qualunque tipo di emergenza significativa.

Saranno descritti gli scenari di accadimento per le varie aree di rischio identificando tutto quello che dovrà essere espletato per evitare gravi conseguenze durante una situazione di pericolo.

Saranno così fornite informazioni, per ogni tipo di incidente (incendio, esplosione, rilascio gas, sovratemperatura, spillamenti di liquidi nocivi o infiammabili) sulle azioni che dovranno eseguire le persone al lavoro nell'area coinvolta nel rischio, sulle responsabilità dei preposti, in che modo e quando il personale dovrà eseguire l'esodo e dove raccogliersi, chi avvertire sia all'interno che all'esterno del cantiere, quali misure adottare per circoscrivere l'emergenza (evitare ad esempio la propagazione di un incendio), quali mezzi antincendio impiegare per ogni area di pericolo e di quali sicurezze passive usufruire.

Sarà necessaria una descrizione delle azioni degli addetti alla sicurezza per ogni emergenza, anche nel caso che si voglia richiedere l'ausilio di mezzi esterni (ad esempio Vigili del Fuoco più vicini).

Saranno indicati sia i criteri di allontanamento che le persone responsabili per tali operazioni.

Saranno fornite informazioni di dettaglio su tutte le procedure per la chiusura di una emergenza.

Si tratterà cioè di fornire le procedure per la segnalazione della fine dello stato di allerta, sia con mezzi acustici che ottici, il ritorno per tutti gli addetti all'attività lavorativa, la segnalazione agli enti esterni ed infine tutte le azioni di "follow-up".

Fra tali azioni rammentiamo quelle relative ai controlli a tappeto per l'eliminazione della possibilità di un ripetersi dell'emergenza a breve termine (ad esempio un incendio covante erroneamente considerato spento ed invece in procinto di riaccensione), per la delimitazione delle aree coinvolte nell'incidente per evitare errate manovre o accessi non voluti di personale non specializzato o mancante dei dovuti permessi.

APPALTATORE:  	PROGETTAZIONE ESECUTIVA ED ESECUZIONE DEI LAVORI DI REALIZZAZIONE DEL LOTTO 1 DEL QUADRUPPLICAMENTO DELLA LINEA FERROVIARIA FORTEZZA-VERONA TRATTA "FORTEZZA – PONTE GARDENA"					
PROGETTAZIONE: Mandatario: SWS Engineering S.p.A. Mandante: PINI ITALIA GDP GEOMIN SIFEL SIST M Ingegneria	PROGETTO ESECUTIVO					
22-PIANO DI SICUREZZA E COORDINAMENTO – PARTE A Sezione Generale	COMMESSA IBOU	LOTTO 1AEZZ	CODIFICA PU	DOCUMENTO SZ0000001	REV. B	FOGLIO. 48 di 64

Inoltre saranno individuati gli interventi per segnalare all'interno e all'esterno nel più breve tempo possibile, la zona fuori servizio o comunque quella dove si prevede un intervento per ripristinare la situazione deteriorata dall'emergenza.

Infine il documento darà le indicazioni di carattere generale per ripristinare lo stato di normalità; ad esempio per quanto riguarda le apparecchiature antincendio, come riempire i serbatoi di liquido estinguente (polvere, schiuma, ecc) verificare che tutte le dotazioni antincendio siano pronte per una nuova emergenza nel più breve tempo possibile.

n) Indagine sulla emergenza

Sarà necessario fornire un circostanziato resoconto di qualsiasi incidente ed eseguire una analisi di quanto accaduto cercando di comprendere i motivi operativi, di gestione e/o manutenzione che hanno portato ad una certa emergenza coinvolgendo, in modo più o meno grave, beni e persone.

Il personale della sicurezza fornirà:

- relazione dettagliata sull'area dove è avvenuta l'emergenza specificando anche le altre aree di rischio coinvolte. Tale relazione conterrà anche indicazioni sui beni o le persone danneggiate nell'incidente;
- analisi di dettaglio delle cause e degli effetti dell'incidente considerando le varie circostanze, in presenza delle quali tale incidente potrebbe ripetersi in diverse condizioni operative;
- fotografie delle aree di rischio, rapporti di tutti coloro che hanno partecipato attivamente alla emergenza (addetti alla squadra antincendio, responsabili, capireparto, ecc.).

Andrà quindi condotta, a posteriori, un'analisi dei rischi per incendio, esplosione, rilascio gas, spargimento liquidi pericolosi, in modo da poter proporre tutto quello che dovrà essere variato nell'impianto o nei sistemi di sicurezza per evitare il ripetersi dell'emergenza.

10. DISPOSITIVI DI PROTEZIONE INDIVIDUALE

10.1PREMESSA

Ad ogni lavoratore addetto a mansioni che lo espongano al rischio di infortuni o di malattia professionale, non altrimenti eliminabili, dovranno essere messi a disposizione da parte dell'Impresa esecutrice e delle altre Imprese esecutrici, specifici Dispositivi di Protezione Individuale (DPI) conformemente alle disposizioni vigenti.

Sarà compito del CEL verificare che, all'interno dei diversi documenti di valutazione dei rischi (POS), siano presenti le indicazioni e prescrizioni in merito all'utilizzo dei dispositivi di protezione individuale per il personale all'interno del cantiere. Il CEL dovrà altresì verificare la presenza in cantiere delle attestazioni di avvenuta consegna dei DPI stessi ai lavoratori esposti.

Nel presente capitolo vengono fornite, in linea generale, indicazioni connesse ai DPI più comuni. Per questi DPI vengono riportati i criteri di scelta in funzione dell'attività lavorativa e le misure di prevenzione ed istruzione per gli addetti.

APPALTATORE:  	PROGETTAZIONE ESECUTIVA ED ESECUZIONE DEI LAVORI DI REALIZZAZIONE DEL LOTTO 1 DEL QUADRUPPLICAMENTO DELLA LINEA FERROVIARIA FORTEZZA-VERONA TRATTA "FORTEZZA – PONTE GARDENA"					
PROGETTAZIONE: Mandatario: SWS Engineering S.p.A. Mandante: PINI ITALIA GDP GEOMIN SIFEL SIST M Ingegneria	PROGETTO ESECUTIVO					
22-PIANO DI SICUREZZA E COORDINAMENTO – PARTE A Sezione Generale	COMMESSA IBOU	LOTTO 1AEZZ	CODIFICA PU	DOCUMENTO SZ0000001	REV. B	FOGLIO. 49 di 64

10.2 CONFORMITÀ DEI DISPOSITIVI DI PROTEZIONE INDIVIDUALE

I Dispositivi di Protezione Individuale dovranno essere conformi alla normativa CEE e riporteranno il contrassegno CE con indicazione dell'anno di produzione. L'obbligo dell'uso dei DPI sarà richiamato da apposita segnaletica collocata nell'ambiente di lavoro, conforme al D.Lgs 81/08 e s.m.i.

Si ricorda che sono stati approvati con Decreto del Ministero del Lavoro del 02/05/2001 i criteri per l'individuazione e l'uso di DPI relativi:

1. alla protezione dell'udito, (Norma UNI EN 458/1995);
2. alla protezione delle vie respiratorie, (Norma UNI EN 10720/1998);
3. alla protezione degli occhi (Norma UNI EN 169/1993, Norma UNI EN 170/1993, Norma UNI EN 171/1993):
 - filtri per saldatura e tecniche connesse,
 - filtri per radiazioni ultraviolette,
 - filtri per radiazioni infrarosse;
4. a indumenti protettivi da agenti chimici, (Norma UNI EN 9609/1990).

10.3 MODALITÀ DI CONSEGNA E USO DEI DISPOSITIVI DI PROTEZIONE

I DPI dovranno essere forniti ai lavoratori, dai propri datori di lavoro, in occasione dell'assunzione ed anche in relazione alla mansione da svolgere (otoprotettori, cintura di sicurezza, maschere facciali ecc.) e alla valutazione dei rischi.

Dovrà esistere, in cantiere, un registro dei dispositivi forniti ad ogni addetto controfirmato dallo stesso per presa in carico e accettazione delle procedure di uso e corretta manutenzione. I DPI sono personali e dovranno quindi essere adatti alle caratteristiche anatomiche dei lavoratori che li utilizzano.

I lavoratori dovranno essere adeguatamente informati e formati circa l'obbligo di utilizzo e le procedure per il corretto uso e la manutenzione dei DPI.

Il datore di lavoro delle imprese esecutrici, o un suo preposto, dovrà monitorare l'utilizzo dei DPI, rilevando eventuali problemi di utilizzazione.

Dovrà essere assicurata dal datore di lavoro l'efficienza e l'igiene dei DPI mediante adeguata manutenzione, riparazione o sostituzione; inoltre dovranno essere predisposti luoghi adeguati per la conservazione ordinata, igienica e sicura dei DPI.

I lavoratori dovranno verificare l'integrità/idoneità dei DPI prima dell'uso e segnalare tempestivamente al datore di lavoro o al preposto eventuali anomalie riscontrate.

13.4 CONTROLLI

Il datore di lavoro delle imprese esecutrici dovrà tenere il registro di consegna e di controllo dei DPI aggiornato. Tale registro dovrà essere a disposizione per le opportune verifiche del CEL.

Il datore di lavoro delle imprese esecutrici dovrà dare evidenza al CEL degli eventuali provvedimenti disciplinari nei confronti del personale che non ottempera agli obblighi di legge e a quanto riportato nel Piano di Sicurezza e Coordinamento.

APPALTATORE:  	PROGETTAZIONE ESECUTIVA ED ESECUZIONE DEI LAVORI DI REALIZZAZIONE DEL LOTTO 1 DEL QUADRUPPLICAMENTO DELLA LINEA FERROVIARIA FORTEZZA-VERONA TRATTA "FORTEZZA – PONTE GARDENA"					
PROGETTAZIONE: Mandatario: SWS Engineering S.p.A. Mandante: PINI ITALIA GDP GEOMIN SIFEL SIST M Ingegneria	PROGETTO ESECUTIVO					
22-PIANO DI SICUREZZA E COORDINAMENTO – PARTE A Sezione Generale	COMMESSA IBOU	LOTTO 1AEZZ	CODIFICA PU	DOCUMENTO SZ0000001	REV. B	FOGLIO. 50 di 64

10.4 TIPOLOGIE DI DISPOSITIVI DI PROTEZIONE INDIVIDUALI

I DPI devono essere conformi alle norme di cui al decreto legislativo 4 dicembre 1992 n. 475, e sue successive modificazioni.

I DPI devono inoltre:

- essere adeguati ai rischi da prevenire, senza comportare di per sé un rischio maggiore;
- essere adeguati alle condizioni esistenti sul luogo di lavoro;
- tenere conto delle esigenze ergonomiche o di salute del lavoratore;
- poter essere adattati all'utilizzatore secondo le sue necessità.

In caso di rischi multipli che richiedono l'uso simultaneo di più DPI, questi devono essere tra loro compatibili e tali da mantenere, anche nell'uso simultaneo, la propria efficacia nei confronti del rischio e dei rischi corrispondenti.

10.4.1 Casco di sicurezza

Il casco o elmetto, oltre ad essere robusto per assorbire gli urti e altre azioni di tipo meccanico, affinché possa essere indossato quotidianamente, dovrà essere leggero, ben aerato, regolabile, non irritante e dotato di reggi nuca per la stabilità in tutte le condizioni lavorative.

Il casco dovrà essere costituito da una calotta a conchiglia, da una bardatura e provvista di una fascia antisudore anteriore e di un rivestimento interno per l'inverno. La bardatura dovrà permettere la regolazione in larghezza.

L'uso del casco dovrà essere compatibile con l'utilizzo di altri DPI; vi sono caschi che per la loro conformazione permettono l'installazione di visiere o cuffie di protezione.

10.4.2 Guanti

A seconda della lavorazione o dei materiali si dovrà far ricorso a diversi tipi di guanti. In particolare occorrerà usare:

- guanti in tela rinforzata (resistenti a tagli, abrasioni, strappi, perforazioni, al grasso e all'olio) per lavori pesanti di manipolazione di materiali da costruzione;
- guanti in gomma resistenti a solventi, prodotti caustici e chimici, taglio, abrasione e perforazione, per lavori di verniciatura, lavori con sostanze che possono provocare allergie o comunque lavori con solventi e prodotti caustici;
- guanti resistenti a perforazione, taglio e abrasione, impermeabili e resistenti ai prodotti chimici per manipolazione di olii disarmanti, catrame, prodotti chimici;
- guanti antivibrazioni con doppio spessore sul palmo, imbottitura di assorbimento delle vibrazioni e chiusura di velcro, resistenti a tagli, strappi, perforazioni per lavori con martelli demolitori;
- guanti per elettricisti, isolanti e resistenti a tagli, abrasioni e strappi;
- guanti di protezione contro il calore resistenti ad abrasione, strappi e tagli per lavori di saldatura o di manipolazione di prodotti caldi;

APPALTATORE:  	PROGETTAZIONE ESECUTIVA ED ESECUZIONE DEI LAVORI DI REALIZZAZIONE DEL LOTTO 1 DEL QUADRUPPLICAMENTO DELLA LINEA FERROVIARIA FORTEZZA-VERONA TRATTA "FORTEZZA – PONTE GARDENA"					
PROGETTAZIONE: Mandatario: SWS Engineering S.p.A. Mandante: PINI ITALIA GDP GEOMIN SIFEL SIST M Ingegneria	PROGETTO ESECUTIVO					
22-PIANO DI SICUREZZA E COORDINAMENTO – PARTE A Sezione Generale	COMMESSA IBOU	LOTTO 1AEZZ	CODIFICA PU	DOCUMENTO SZ0000001	REV. B	FOGLIO. 51 di 64

- guanti di protezione dal freddo resistenti a taglio, strappi e perforazioni per trasporti in inverno o lavorazioni in condizioni climatiche fredde in generale

10.4.3 Calzature di sicurezza

In funzione dell'attività lavorativa si possono utilizzare diversi tipi di calzature; occorrerà quindi valutare le circostanze ed utilizzare sempre la calzatura di sicurezza idonea all'attività. Il mercato offre:

- scarpe di sicurezza con suola imperforabile e puntale di protezione (indicate ad esempio per lavori su impalcature, demolizioni, lavori in cls ed elementi prefabbricati)
- scarpe di sicurezza con intersuola termoisolante
- scarpe di sicurezza a slacciamento rapido (indispensabili per lavorazioni a rischio di proiezione di masse incandescenti fuse)

10.4.4 Dispositivi di protezione per l'udito

La caratteristica di un DPI contro il rumore è quello di assorbire le frequenze sonore pericolose per l'udito, rispettando nello stesso tempo le frequenze utili per la comunicazione e per la percezione dei pericoli.

Per la protezione dell'udito si possono utilizzare diversi DPI (principalmente cuffie antirumore e inserti auricolari del tipo usa e getta). E' indispensabile, nella scelta dei DPI, valutare l'ambiente, le condizioni di utilizzo e l'entità del rumore, oltre che la praticità d'uso. Prima della prescrizione dell'utilizzo di otoprotettori obbligatori (ove la legge lo prevedesse per il livello di esposizione del lavoratore), il datore di lavoro, dovrà valutare le conseguenze riconducibili all'adozione di tale misura di protezione per l'udito che potrebbe portare ad una riduzione del livello di percezione di segnalazioni acustiche di sicurezza legate all'esercizio ferroviario e/o il transito e la manovra di mezzi operativi e di ridurre l'efficacia di tali protezioni contro il rischio di investimento. Qualora questo si verificasse, nelle condizioni precedentemente descritte il datore di lavoro è tenuto ad adottare misure organizzative alternative, quali la turnazione del personale.

10.4.5 Dispositivi di protezione delle vie respiratorie

Verranno utilizzate delle maschere antipolvere da utilizzare eventualmente durante le fasi di taglio della vegetazione.

10.4.6 Occhiali di sicurezza e visiere

L'uso degli occhiali di sicurezza è obbligatorio ogni qualvolta si eseguano lavorazioni che possono produrre lesioni agli occhi per la proiezione di schegge o corpi estranei.

Gli occhiali dovranno avere sempre schermi laterali per evitare le proiezioni di materiali o liquidi di rimbalzo o comunque di provenienza laterale.

Le lenti degli occhiali dovranno essere realizzate in vetro o in materiale plastico (policarbonato).

APPALTATORE:  	PROGETTAZIONE ESECUTIVA ED ESECUZIONE DEI LAVORI DI REALIZZAZIONE DEL LOTTO 1 DEL QUADRUPPLICAMENTO DELLA LINEA FERROVIARIA FORTEZZA-VERONA TRATTA "FORTEZZA – PONTE GARDENA"					
PROGETTAZIONE: Mandatario: SWS Engineering S.p.A. Mandante: PINI ITALIA GDP GEOMIN SIFEL SIST M Ingegneria	PROGETTO ESECUTIVO					
22-PIANO DI SICUREZZA E COORDINAMENTO – PARTE A Sezione Generale	COMMESSA IBOU	LOTTO 1AEZZ	CODIFICA PU	DOCUMENTO SZ0000001	REV. B	FOGLIO. 52 di 64

11. INFORMAZIONE E FORMAZIONE DEI LAVORATORI

11.114.1 PREMESSE

Gli aspetti legati alla formazione / informazione dei lavoratori, secondo quanto indicato nel D.Lgs 81/08 e s.m.i. sono di specifica competenza del datore di lavoro delle imprese esecutrici. Scopo del presente capitolo è di delineare ed individuare gli obblighi normativi che i datori di lavoro dovranno sviluppare attraverso un programma di formazione ed informazione dei lavoratori.

11.2 ATTIVITÀ DI INFORMAZIONE/FORMAZIONE

Ciascun datore di lavoro delle imprese esecutrici dovrà prevedere un programma d'informazione/formazione sulla sicurezza per i propri addetti, con specifico riferimento alle problematiche del cantiere in oggetto e ai contenuti del Piano di Sicurezza e di Coordinamento.

Nel programma di formazione, contenuto nel documento di valutazione di cui all'art. 36, 37 e 26 D.Lgs 81/08 e s.m.i., dovranno essere analizzati gli argomenti riportati a scopo indicativo nel presente capitolo.

Ciascun datore di lavoro delle imprese esecutrici dovrà fornire alle maestranze, prima dell'inizio delle attività lavorative, indicazioni relative ai contenuti del Piano di Sicurezza e di coordinamento e del POS, con particolare riferimento a:

- i rischi specifici del luogo in cui si andrà ad operare;
- i rischi specifici cui è esposto in relazione all'attività svolta, le normative di sicurezza e le disposizioni aziendali in materia nonché alle disposizioni e ai regolamenti di RFI per i lavori in presenza di linee ed apparecchiature elettriche aeree sotto tensione ed in presenza dell'esercizio ferroviario;
- le regole di circolazione all'interno del cantiere;
- le zone di sosta autorizzate;
- le zone pericolose (pendenze, sagome di ingombro ristrette, peso limitato, suolo non stabilizzato, ecc.);
- la presenza di altri lavori che nelle immediate vicinanze attendono ad altre lavorazioni;
- la presenza di canalizzazioni, cavi sotterranei o aerei.

Nell'affidamento dei lavori all'interno del cantiere ad imprese subappaltatrici o a lavoratori autonomi, l'Impresa esecutrice dovrà:

- verificare l'idoneità tecnico professionale delle imprese e/o dei lavoratori autonomi in relazione ai lavori da affidare in subappalto;
- verificare l'avvenuta formazione/informazione del personale;
- fornire agli stessi soggetti dettagliate informazioni sui rischi specifici dell'ambiente in cui dovranno operare e sulle misure di prevenzione e di emergenza adottate.

Inoltre i datori di lavoro delle imprese dovranno coordinarsi e cooperare all'attuazione delle misure di prevenzione e protezione, informandosi reciprocamente anche al fine di eliminare rischi dovuti alle interferenze tra i lavoratori delle diverse imprese coinvolte nell'esecuzione complessiva dell'opera.

Il datore di lavoro avrà cura di distribuire ai lavoratori il materiale informativo relativamente a:

APPALTATORE:  	PROGETTAZIONE ESECUTIVA ED ESECUZIONE DEI LAVORI DI REALIZZAZIONE DEL LOTTO 1 DEL QUADRUPPLICAMENTO DELLA LINEA FERROVIARIA FORTEZZA-VERONA TRATTA "FORTEZZA – PONTE GARDENA"					
PROGETTAZIONE: Mandatario: SWS Engineering S.p.A. Mandante: PINI ITALIA GDP GEOMIN SIFEL SIST M Ingegneria	PROGETTO ESECUTIVO					
22-PIANO DI SICUREZZA E COORDINAMENTO – PARTE A Sezione Generale	COMMESSA IBOU	LOTTO 1AEZZ	CODIFICA PU	DOCUMENTO SZ0000001	REV. B	FOGLIO. 53 di 64

- i rischi per la sicurezza e la salute connessi all'attività lavorativa;
- le misure di prevenzione/mitigazione adottate;
- i pericoli connessi all'eventuale utilizzo/presenza di sostanze pericolose;
- i contenuti del PSC e del POS
- le procedure per il pronto soccorso, la lotta antincendio e l'evacuazione dei lavoratori;
- i nominativi del Responsabile del servizio di prevenzione e protezione e del Medico competente;
- i nominativi dei lavoratori incaricati di svolgere azioni di emergenza, pronto soccorso, antincendio ed evacuazione.

La formazione dovrà avvenire in occasione:

- dell'assunzione;
- del trasferimento o cambiamento di mansione;
- dell'introduzione di nuove attrezzature di lavoro e nuove tecnologie, di nuove sostanze e preparati pericolosi;
- dell'assegnazione ad un cantiere specifico.

Eventuali punti di particolare pericolo dovranno essere contraddistinti con segnaletica atta a trasmettere messaggi di avvertimento, divieto, prescrizioni, salvataggio.

11.3 RIUNIONE PERIODICA DI PREVENZIONE E PROTEZIONE DAI RISCHI

Il Datore di Lavoro della Mandataria provvederà ad organizzare periodiche riunioni di prevenzione e protezione dai rischi. La prima riunione dovrà essere effettuata preliminarmente all'inizio dei lavori, dandone evidenza al CEL.

In seguito, il CEL verificherà che sia prevista la programmazione di riunioni periodiche ogni qualvolta la criticità degli interventi più significativi lo renda necessario e che a tali riunioni partecipino le imprese esecutrici coinvolte.

11.4 SEGNALETICA DI SICUREZZA

Le attività relative allo studio, installazione, gestione e manutenzione della segnaletica di sicurezza in cantiere sono a carico di ciascuna Impresa esecutrice, per i lavori di competenza.

Nel presente capitolo sono fornite in via del tutto generale alcune indicazioni che potranno servire all'Impresa stessa in tale attività. L'Impresa esecutrice predisporrà nel POS una planimetria delle aree di cantiere (cantiere base ed aree d'intervento) con l'indicazione della segnaletica prevista ed una procedura per la gestione e l'installazione della segnaletica. Il personale di cantiere dovrà essere informato/formato sul significato e l'utilizzo della segnaletica.

Le principali normative di riferimento per la segnaletica di sicurezza sono il D.Lgs. 81/08 e s.m.i., i Decreti del Ministero degli Interni (V.V.F.) e le norme UNI. La segnaletica di sicurezza fornisce indicazioni, prescrizioni e divieti relativamente alla salute e la sicurezza dei lavoratori. A tale scopo si utilizza un segnale luminoso o acustico, una comunicazione verbale, un segnale gestuale o visivo (art.162 e Allegato XXIV del D.Lgs 81/08 e s.m.i.). Tramite la segnaletica di sicurezza si fornisce un preciso ed immediato avvertimento

APPALTATORE:  	PROGETTAZIONE ESECUTIVA ED ESECUZIONE DEI LAVORI DI REALIZZAZIONE DEL LOTTO 1 DEL QUADRUPPLICAMENTO DELLA LINEA FERROVIARIA FORTEZZA-VERONA TRATTA "FORTEZZA – PONTE GARDENA"					
PROGETTAZIONE: Mandatario: SWS Engineering S.p.A. Mandante: PINI ITALIA GDP GEOMIN SIFEL SIST M Ingegneria	PROGETTO ESECUTIVO					
22-PIANO DI SICUREZZA E COORDINAMENTO – PARTE A Sezione Generale	COMMESSA IBOU	LOTTO 1AEZZ	CODIFICA PU	DOCUMENTO SZ0000001	REV. B	FOGLIO. 54 di 64

all'operatore.

Il datore di lavoro fa ricorso alla segnaletica di sicurezza allo scopo di:

- Avvertire di un rischio o di un pericolo le persone esposte;
- Vietare comportamenti che potrebbero causare pericolo;
- Prescrivere determinati comportamenti necessari ai fini della sicurezza;
- Fornire indicazioni relative alle uscite di sicurezza;
- Fornire altre indicazioni in materia di prevenzione e sicurezza.

Il datore di lavoro provvede affinché:

- Il rappresentante dei lavoratori per la sicurezza sia informato di tutte le misure adottate e da adottare riguardo alla segnaletica di sicurezza impiegata;
- I lavoratori siano informati di tutte le misure adottate riguardo alla segnaletica di sicurezza impiegata;
- Il rappresentante dei lavoratori per la sicurezza e i lavoratori ricevano una formazione adeguata sul significato della segnaletica di sicurezza soprattutto quando questa implica l'uso di gesti o di parole nonché i comportamenti generici e specifici da seguire. Tutta la segnaletica di cantiere dovrà essere conforme alle prescrizioni riportate nel D.Lgs 81/08 e s.m.i.

I cartelli devono essere di dimensione adeguata alla distanza dalla quale debbono essere percepiti, puliti, ben visibili, fissati in modo adeguato, limitati alle reali necessità informative e continuamente aggiornata al progredire dei lavori.

Le indicazioni generali vanno collocate all'esterno del cantiere, le indicazioni specifiche sulle singole macchine o sul sito ove avvengono le lavorazioni. In nessun caso la segnaletica può essere ritenuta sostitutiva dei dispositivi di sicurezza richiesti.

Con riferimento alle tipologie sopra descritte, in cantiere si dovranno prevedere almeno i seguenti cartelli:

APPALTATORE:  	PROGETTAZIONE ESECUTIVA ED ESECUZIONE DEI LAVORI DI REALIZZAZIONE DEL LOTTO 1 DEL QUADRUPPLICAMENTO DELLA LINEA FERROVIARIA FORTEZZA-VERONA TRATTA "FORTEZZA – PONTE GARDENA"					
PROGETTAZIONE: Mandatario: SWS Engineering S.p.A. Mandante: PINI ITALIA GDP GEOMIN SIFEL SIST M Ingegneria	PROGETTO ESECUTIVO					
22-PIANO DI SICUREZZA E COORDINAMENTO – PARTE A Sezione Generale	COMMESSA IBOU	LOTTO 1AEZZ	CODIFICA PU	DOCUMENTO SZ0000001	REV. B	FOGLIO. 55 di 64

Tipologia	Indicazione	Collocazione
Divieto	Vietato fumare	Aree di deposito e di lavorazione con presenza di materiali infiammabili e/o a rischio esplosione.
	Vietato spegnere con acqua	In particolare sui quadri elettrici
	Vietato l'accesso	Ingressi al cantiere
	Non rimuovere le protezioni	Macchine e apparecchiature dotate di dispositivi di protezione (sega circolare, piegaferrì, ecc.)
Avvertimento	Tensione elettrica	Sui quadri elettrici ed ovunque si trovino parti in tensione accessibili (lavori in prossimità di linee elettriche aeree, interrate scoperte, ecc)
	Acqua non potabile	Punti di erogazione di acqua non potabile
	Pericolo caduta dall'alto	Sui ponteggi in allestimento e su strutture in costruzione
	Scavi aperti	In prossimità di scavi
	Materiale infiammabile	Depositi di materiali infiammabile
	Materiale esplosivo	Depositi di materiale esplosivo
	Carichi sospesi Caduta oggetti dall'alto	Aree di costruzione di strutture in elevazione ed interrate
	Mezzi in movimento	Lungo i percorsi carrabili e nelle aree di movimentazione materiali
	Indicazione presenza cantiere	In prossimità degli accessi del cantiere su strada.
	Transito mezzi pesanti	In prossimità degli accessi del cantiere su strada.
Prescrizione	Protezione occhi	Aree di preparazione calcestruzzi e malte, di lavorazione armature e casseri
	Protezione capo	Aree di stoccaggio, di lavorazione in presenza di carichi sospesi ed all'interno di scavi
	Protezione vie respiratorie	Aree di preparazione calcestruzzi e malte, di lavorazione armature in legno, nelle aree degli sbancamenti, nelle aree di lavorazione al chiuso con produzione di polveri
Prescrizione	Protezione mani/piedi	Aree di stoccaggio, di preparazione calcestruzzi e malte, di lavorazione armature e casseri
	Protezione udito	Nelle aree con presenza di attrezzature e macchinari ad elevata rumorosità (aree di demolizione, lavorazione casseri, scavo, di lavorazione del ferro e del legno, di preparazione calcestruzzi e malte, ecc.)
	Veicoli a passo d'uomo	Ingresso di cantiere, lungo i percorsi carrabili
Salvataggio	Vie d'esodo uscite di sicurezza	In corrispondenza delle vie d'esodo e delle uscite di
		sicurezza
	Cassetta di pronto soccorso	In corrispondenza del luogo in cui è conservata la cassetta di p.s.
Antincendio	Estintore	In corrispondenza degli estintori.

Inoltre:

- il posizionamento e la successiva rimozione del segnale dovranno essere programmati secondo le fasi lavorative;
- il numero dei segnali non dovrà essere eccessivo; i segnali non vanno installati «ammassati» per consentirne l'identificazione e la leggibilità;
- l'altezza e la posizione del segnale dovrà essere studiata in funzione di ostacoli ed illuminazione;
- la dimensione del segnale dovrà essere scelta in funzione della prevista distanza di percezione del messaggio (Norme UNI, D.Lgs 81/08 e s.m.i.);

APPALTATORE:  	PROGETTAZIONE ESECUTIVA ED ESECUZIONE DEI LAVORI DI REALIZZAZIONE DEL LOTTO 1 DEL QUADRUPPLICAMENTO DELLA LINEA FERROVIARIA FORTEZZA-VERONA TRATTA "FORTEZZA – PONTE GARDENA"					
PROGETTAZIONE: Mandatario: SWS Engineering S.p.A. Mandante: PINI ITALIA GDP GEOMIN SIFEL SIST M Ingegneria	PROGETTO ESECUTIVO					
22-PIANO DI SICUREZZA E COORDINAMENTO – PARTE A Sezione Generale	COMMESSA IBOU	LOTTO 1AEZZ	CODIFICA PU	DOCUMENTO SZ0000001	REV. B	FOGLIO. 56 di 64

- dovranno essere installati in ingresso alle zone di rischio i segnali di rischio generici in prossimità del rischio quelli specifici;
- i materiali costituenti i segnali dovranno essere del tipo luminescente, riflettente o con fonte propria se l'illuminazione può risultare insufficiente;
- i segnali dovranno anche essere studiati in funzione delle limitazioni percettive (ad es. utilizzo di DPI);
- la segnaletica in prossimità di aree ferroviarie dovrà essere realizzata in modo tale da non interferire con il segnalamento ferroviario ed in genere con l'esercizio ferroviario (in tal senso dovrà essere sottoposta preliminarmente ai responsabili territoriali di RFI).

12. DOCUMENTI, PROCEDURE E MODULISTICA

12.1 VERIFICA DELL'ADEMPIMENTO DA PARTE DELL'IMPRESA ESECUTRICE DEGLI OBBLIGHI DI SICUREZZA

L'Appaltatore dovrà essere in possesso della documentazione comprovante l'avvenuto adempimento degli obblighi derivanti dalle norme vigenti sulla sicurezza del lavoro, in particolare:

1. in fase di gara dovrà, mediante apposita autocertificazione, attestare quanto sopra facendo riferimento a documentazioni e date oggettivamente riscontrabili; l'autocertificazione a firma del titolare/legale rappresentante dell'impresa esecutrice dovrà contenere l'impegno a mettere a disposizione della stazione appaltante in fase di gara e del CEL in fase esecutiva tutta la documentazione comprovante il rispetto delle norme di sicurezza.

L'autocertificazione oltre a dichiarare l'avvenuto rispetto degli obblighi contributivi e assistenziali previsti da norme e contratti applicabili dovrà certificare almeno i seguenti argomenti:

- predisposizione del documento di valutazione dei rischi aziendale, art.17 D.Lgs 81/08 e s.m.i.;
- nomina del responsabile del servizio di prevenzione e protezione, art.17, D.Lgs 81/08 e s.m.i.;
- nomina del medico competente, art. 18, D.Lgs 81/08 e s.m.i.;
- nomina, da parte dei lavoratori, del rappresentante dei lavoratori per la sicurezza, art. 47 D.Lgs 81/08 e s.m.i.;
- avvenuta formazione del rappresentante dei lavoratori per la sicurezza (RLS), artt. 37 e 47, D.Lgs 81/08 e s.m.i.;
- avvenuta consultazione del RLS in merito alla predisposizione del documento di valutazione dei rischi, predisposizione del piano di formazione, modifiche tecniche e organizzative, ecc., art. 18 D.Lgs 81/08 e s.m.i.;
- nomina degli addetti alle emergenze, antincendio, pronto soccorso art. 18, D.Lgs 81/08 e s.m.i.;
- avvenuta formazione degli addetti alle emergenze antincendio, pronto soccorso art. 37, D.Lgs 81/08 e s.m.i.;
- effettuazione dell'informazione dei lavoratori, art. 36, D.Lgs 81/08 e s.m.i.;

APPALTATORE:  	PROGETTAZIONE ESECUTIVA ED ESECUZIONE DEI LAVORI DI REALIZZAZIONE DEL LOTTO 1 DEL QUADRUPPLICAMENTO DELLA LINEA FERROVIARIA FORTEZZA-VERONA TRATTA "FORTEZZA – PONTE GARDENA"					
PROGETTAZIONE: Mandatario: SWS Engineering S.p.A. Mandante: PINI ITALIA GDP GEOMIN SIFEL SIST M Ingegneria	PROGETTO ESECUTIVO					
22-PIANO DI SICUREZZA E COORDINAMENTO – PARTE A Sezione Generale	COMMESSA IBOU	LOTTO 1AEZZ	CODIFICA PU	DOCUMENTO SZ0000001	REV. B	FOGLIO. 57 di 64

- effettuazione della formazione dei lavoratori neo assunti e/o per cambio di mansioni, art. 37, D.Lgs 81/08 e s.m.i.;
- dotazione dei lavoratori dei DPI necessari a svolgere in sicurezza le loro mansioni; DPI conformi al Titolo III Capo II art. 74 D.Lgs 81/08 e s.m.i.;
- effettuazione della valutazione di rischi da rumore. art. 190, D.Lgs. 81/08 e s.m.i.;
- le macchine e le attrezzature sono sottoposte a manutenzione programmata e verifiche periodiche così come previsto dall'art.71 comma 8 D.Lgs. 81/08 e s.m.i.;
- avvenuta trasmissione prima dell'inizio dei lavori del piano di sicurezza alle imprese esecutrici e agli eventuali lavoratori autonomi, art. 101 del D.Lgs. 81/08 e s.m.i.;
- avvenuta ricezione dei POS di ciascuna impresa subappaltatrice e verifica della congruenza rispetto al proprio, nei tempi previsti all'art. 101 del D.Lgs. 81/08 e s.m.i. che verrà poi trasmesso al coordinatore per l'esecuzione;
- le imprese subappaltatrici vengono informate sui rischi presenti in cantiere, art. 26, D.Lgs 81/08 e s.m.i.;
- per le imprese subappaltatrici vengono effettuate le verifiche sull'idoneità tecnico-professionale, art. 36, D.Lgs 81/08 e s.m.i.;

2. in fase di realizzazione delle opere dovrà indicare nel POS in modo dettagliato gli obblighi cui si è adempiuto con i riferimenti oggettivi a nomi, date, documenti ecc. che verranno messi a disposizione dello stesso CEL.

12.2 DOCUMENTAZIONE PRESENTE IN CANTIERE

Ogni Impresa esecutrice dovrà mantenere in Cantiere, a disposizione degli Organi di Vigilanza, nonché dei funzionari della Committenza e del Coordinatore per l'esecuzione CEL, la documentazione relativa alla sicurezza, come indicato nel presente Piano, predisposta sin dall'inizio dei lavori ed aggiornata secondo le esigenze imposte da eventuali integrazioni al Programma lavori.

Questa documentazione, nel corso dei lavori, potrà essere integrata dalle note e/o prescrizioni, verbali di sopralluogo, verbali di riunione, schede di coordinamento settimanali ecc., emessi e/o inviate dal/al CEL.

Il Coordinatore per la sicurezza in fase di esecuzione dovrà verificare che l'Appaltatore abbia adeguatamente previsto le modalità per l'archiviazione, la consultazione, la revisione e la reperibilità in cantiere dei documenti inerenti all'igiene e alla sicurezza dei lavoratori che a titolo non esaustivo si riportano di seguito:

Documentazione relativa agli obblighi del Committente che deve essere conservata in Cantiere a cura dell'Impresa Appaltatrice

- Lettera di nomina del Coordinatore per la Progettazione e del Coordinatore per la Esecuzione.
- Lettera di comunicazione all'Impresa Appaltatrice del nominativo del Coordinatore per l'esecuzione.
- La copia della Notifica preliminare inviata agli Organi di competenza, ASL ed Ispettorato del Lavoro ai sensi dell'art 99 del D.Lgs 81/08 e s.m.i., allegato XII.

APPALTATORE:  	PROGETTAZIONE ESECUTIVA ED ESECUZIONE DEI LAVORI DI REALIZZAZIONE DEL LOTTO 1 DEL QUADRUPPLICAMENTO DELLA LINEA FERROVIARIA FORTEZZA-VERONA TRATTA "FORTEZZA – PONTE GARDENA"					
PROGETTAZIONE: Mandatario: SWS Engineering S.p.A. Mandante: PINI ITALIA GDP GEOMIN SIFEL SIST M Ingegneria	PROGETTO ESECUTIVO					
22-PIANO DI SICUREZZA E COORDINAMENTO – PARTE A Sezione Generale	COMMESSA IBOU	LOTTO 1AEZZ	CODIFICA PU	DOCUMENTO SZ0000001	REV. B	FOGLIO. 58 di 64

- Il Piano di Sicurezza e di Coordinamento (art. 100 D.Lgs 81/08 e s.m.i.) predisposto dal Coordinatore per la Sicurezza per la Progettazione, firmato dalla stessa Impresa Appaltatrice per accordo e accettazione; con gli aggiornamenti e le prescrizioni assegnate dal Coordinatore per l'esecuzione dei lavori.

Documentazione relativa agli obblighi a carico dell'Impresa Appaltatrice

- Copia dei contratti di subappalto per la parte relativa agli obblighi per la sicurezza. Tutti i contratti devono evidenziare i relativi costi della sicurezza;
- La lettera di nomina del Direttore di Cantiere e del Preposto per la Sicurezza, entrambi, nei rispettivi ambiti muniti di poteri patrimoniali e/o disciplinari per la sicurezza ai sensi del D.Lgs 81/08 e s.m.i.;
- La comunicazione alla A.S.L. ed all'Ispettorato del Lavoro del nominativo del Responsabile dell'Impresa esecutrice in Cantiere (Direttore di Cantiere) corredata dalla Dichiarazione sull'idoneità e dal curriculum professionale;
- La copia della lettera di designazione degli addetti alla gestione del primo soccorso, almeno un addetto per ciascun luogo di lavoro;
- La copia della lettera di designazione degli addetti alla gestione degli incendi ed evacuazione di emergenza;
- La copia della lettera di designazione del Responsabile del Servizio di Prevenzione e protezione RSPP con la copia documentazione attestante il possesso dei requisiti per svolgere la funzione;
- Dichiarazione di non essere in oggetto di provvedimenti di sospensione o di interdizione di cui all'art. 14 D.Lgs 81/08 e s.m.i.);
- Dichiarazione prevista dall'art.90 comma9 lettera b del D.Lgs 81/08 concernente l'organico medio annuo;
- La copia della documentazione di avvenuta denuncia agli Enti Previdenziali, inclusa la Cassa Edile, Assicurativi e Antinfortunistici;
- La copia del Libro Unico;
- Ricevuta della consegna della tessera di riconoscimento, con fotografia, riportante i dati dell'Impresa, generalità e qualifica del lavoratore;
- Il Registro della presenza dei lavoratori in Cantiere per le Imprese con meno di 10 dipendenti;
- Il Piano Operativo di Sicurezza dell'Impresa Affidataria (art. 89 D.Lgs 81/08 e s.m.i.);
- I Piani Operativi di Sicurezza delle Imprese esecutrici e delle Imprese subappaltatrici nonché dei fornitori d'opera;
- Documentazione relativa alla attuazione degli obblighi di cui all'articolo 97 a carico dell'Impresa affidataria: verifica della idoneità tecnico professionale delle Imprese esecutrici/subappaltatrici secondo l'allegato XVII – vigilanza sulla sicurezza dei lavori affidati e sull'applicazione del PSC – coordinamento delle misure di cui agli articoli 95 e 96 a carico delle imprese esecutrici;
- Documentazione relativa alla attuazione degli obblighi di cui all'articolo 97 a carico dell'Impresa affidataria: verifica della idoneità tecnico professionale dei lavoratori autonomi secondo l'allegato XVII;

APPALTAZIONE:  	PROGETTAZIONE ESECUTIVA ED ESECUZIONE DEI LAVORI DI REALIZZAZIONE DEL LOTTO 1 DEL QUADRUPPLICAMENTO DELLA LINEA FERROVIARIA FORTEZZA-VERONA TRATTA "FORTEZZA – PONTE GARDENA"					
PROGETTAZIONE: Mandatario: SWS Engineering S.p.A. Mandante: PINI ITALIA GDP GEOMIN SIFEL SIST M Ingegneria	PROGETTO ESECUTIVO					
22-PIANO DI SICUREZZA E COORDINAMENTO – PARTE A Sezione Generale	COMMESSA IBOU	LOTTO 1AEZZ	CODIFICA PU	DOCUMENTO SZ0000001	REV. B	FOGLIO. 59 di 64

- Dichiarazione di aver adempiuto alle disposizioni di cui all'articolo 17 comma 1, lettera a), all'articolo 18, comma 1, lettera z), e all'articolo 26, commi 1, lettera b), e 3. con la redazione del piano operativo di sicurezza e con di accettazione da parte di ciascun datore di lavoro delle imprese esecutrici del piano di sicurezza e di coordinamento di cui all'articolo 100;
- Il documento di valutazione del rischio rumore e redazione del relativo rapporto corredato da valutazioni e prescrizioni del Medico Competente e dell'informazione specifica ai lavoratori esposti;
- Il documento di valutazione del rischio vibrazione e redazione del relativo rapporto corredato da valutazioni e prescrizioni del Medico Competente e dell'informazione specifica ai lavoratori esposti;
- Il documento di valutazione del rischio chimico e redazione del relativo rapporto corredato da valutazioni e prescrizioni del Medico Competente e dell'informazione specifica ai lavoratori esposti;
- Le schede di sicurezza relative alle sostanze chimiche e/o preparati pericolosi eventualmente utilizzati redatte conformemente all'art. 11 del D.M. 28.01.92 con eventuali prescrizioni del Medico Competente;
- Il piano per la gestione delle emergenze riferito alle diverse aree di lavoro corredato da valutazioni e prescrizioni del Medico Competente e dell'informazione specifica ai lavoratori esposti;
- La copia della lettera d'incarico del Medico Competente firmata per accettazione e con periodo di validità;
- La copia dei giudizi di idoneità dei lavoratori per la specifica mansione ricoperta, rilasciati dal Medico Competente;
- La copia del registro delle visite periodiche programmate dal Medico Competente (art. 41 D.Lgs 81/08 e s.m.i.);
- La copia del registro delle vaccinazioni antitetaniche (L. 292 del 5 marzo 1963);
- La copia del registro infortuni vidimato dalla ASL;
- La copia del libro delle denunce di infortunio e di malattia professionale;
- Le schede personali di assegnazione dei D.P.I. e delle relative schede tecniche;
- Gli attestati relativi a:
 - formazione ed informazione specifica ed addestramento dei lavoratori riguardante i rischi relativi alla mansione svolta nel singolo Cantiere e l'uso delle attrezzature;
 - formazione degli addetti alle squadre di primo soccorso;
 - formazione degli addetti delle squadre di emergenza incendi ed evacuazione;
 - formazione del Rappresentante dei lavoratori per la sicurezza (RLS);
- formazione ed istruzioni degli operatori di macchine ed attrezzature.
- I verbali relativi a:
 - designazione del rappresentante dei lavoratori per la sicurezza; nel caso non sia stato eletto, documentazione con la quale l'Impresa dimostra che ha informato i lavoratori del loro diritto ad eleggere il RLS e nel caso di non elezione lettera di comunicazione all'INAIL;
 - riunioni periodiche dello staff per la sicurezza (art. 92 D.Lgs 81/08 e s.m.i.);
 - informazione con le imprese esecutrici o prestatori d'opera dai quali risultino le misure adottate per l'eliminazione dei rischi derivanti dalla concomitanza fra le attività di vari soggetti presenti in Cantiere;
 - alle visite di ispezione degli Organi di Vigilanza (DPL e ASL);
 - avvenuta consultazione del rappresentante dei lavoratori per la sicurezza
 - formazione sui rischi specifici cui è esposto in relazione all'attività svolta, alle normative di sicurezza nonché alle disposizioni e ai regolamenti di RFI per i lavori in presenza di linee ed apparecchiature elettriche aeree sotto tensione ed in presenza dell'esercizio

APPALTATORE:  	PROGETTAZIONE ESECUTIVA ED ESECUZIONE DEI LAVORI DI REALIZZAZIONE DEL LOTTO 1 DEL QUADRUPPLICAMENTO DELLA LINEA FERROVIARIA FORTEZZA-VERONA TRATTA "FORTEZZA – PONTE GARDENA"					
PROGETTAZIONE: Mandatario: SWS Engineering S.p.A. Mandante: PINI ITALIA GDP GEOMIN SIFEL SIST M Ingegneria	PROGETTO ESECUTIVO					
22-PIANO DI SICUREZZA E COORDINAMENTO – PARTE A Sezione Generale	COMMESSA IBOU	LOTTO 1AEZZ	CODIFICA PU	DOCUMENTO SZ0000001	REV. B	FOGLIO. 60 di 64

ferroviario • La copia dei libretti dei mezzi e delle attrezzature soggette ad omologazioni, collaudo e verifica periodica, corredati dai certificati di 1° collaudo e dalle schede di manutenzione periodica; • La documentazione di prima verifica da parte dell'INAIL per apparecchi di sollevamento di portata superiore a 200 kg; • Schede di verifica trimestrale di funi e catene degli apparecchi di sollevamento;

- I manuali di uso e manutenzione di attrezzature e utensili, con riferimento alla legislazione antinfortunistica;
- Le schede di manutenzione programmata di macchinari e attrezzature;
- La dichiarazione di conformità dell'impianto elettrico provvisorio di Cantiere completo di relazione con la tipologia dei materiali utilizzati e dello schema di impianto (DM 37/08);
- La planimetria del Cantiere con la disposizione delle opere provvisorie, indicante i principali dispositivi di sicurezza collettiva ed i locali adibiti ad infermeria, primo soccorso e visite mediche con l'ubicazione delle cassette di pronto soccorso;
- La planimetria indicante la collocazione sul territorio delle strutture pubbliche di pronto soccorso con i percorsi privilegiati per raggiungerle;
- La copia della denuncia annuale dei rifiuti;
- Il contratto per lo smaltimento dei rifiuti.

Documentazione relativa agli obblighi a carico del Lavoratore autonomo

- Attestati relativi alla propria formazione;
- Certificati di idoneità sanitaria;
- Documento Unico di regolarità contributiva;
- Elenco dei DPI di cui è fornito;
- Specifica documentazione attestante la conformità di macchine ed attrezzature.

13. GESTIONE DEL PIANO DI SICUREZZA

13.1 MODIFICHE ED INTEGRAZIONI AL PSC

Il PSC dovrà essere modificato e/o integrato a seguito di eventuali:

- Proposte di integrazione da parte delle imprese esecutrici, dirette a migliorare la sicurezza in cantiere sulla base della propria esperienza. (tali aggiornamenti avverranno solo dopo che l'impresa esecutrice avrà proposto, formalmente la documentazione delle modifiche al PSC approvate dal CEL).
- Modifiche del programma lavori in relazione all'evoluzione dei lavori.
- Modifiche dello stato dei luoghi.
- Entrata in vigore di norme, leggi, o regolamenti, anche regionali.
- Introduzione di opere aggiuntive e/o modifiche tipologiche/progettuali alle opere in corso. (Il CEL valuterà la necessità di ricorrere al supporto del Progettista/PPP).

APPALTAZIONE:  	PROGETTAZIONE ESECUTIVA ED ESECUZIONE DEI LAVORI DI REALIZZAZIONE DEL LOTTO 1 DEL QUADRUPPLICAMENTO DELLA LINEA FERROVIARIA FORTEZZA-VERONA TRATTA "FORTEZZA – PONTE GARDENA"					
PROGETTAZIONE: Mandatario: SWS Engineering S.p.A. Mandante: PINI ITALIA GDP GEOMIN SIFEL SIST M Ingegneria	PROGETTO ESECUTIVO					
22-PIANO DI SICUREZZA E COORDINAMENTO – PARTE A Sezione Generale	COMMESSA IBOU	LOTTO 1AEZZ	CODIFICA PU	DOCUMENTO SZ0000001	REV. B	FOGLIO. 61 di 64

Le disposizioni di cui sopra non si applicano ai lavori la cui esecuzione immediata è necessaria per prevenire incidenti imminenti o per organizzare urgenti misure di salvataggio.

13.2 VERIFICA DEI PIANI OPERATIVI DI SICUREZZA (POS) ED INTEGRAZIONE DEI PSC

13.2.1 Riferimenti normativi

Per quanto attiene l'obbligo di redazione dei POS si rimanda a quanto indicato al D.Lgs 81/08 e s.m.i.:

Entro trenta giorni dall'aggiudicazione e comunque prima della consegna dei lavori, in base all'art. 101 del sopracitato D.Lgs, ciascuna Impresa esecutrice redige e consegna al CEL:

- eventuali proposte integrative del piano di sicurezza e di coordinamento quando quest'ultimo sia previsto ai sensi del D.Lgs 81/08 e s.m.i.; omissis
- un piano operativo di sicurezza per quanto attiene alle proprie scelte autonome e relative responsabilità nell'organizzazione del Cantiere e nell'esecuzione dei lavori, da considerare come piano complementare di dettaglio del piano di sicurezza e di coordinamento, quando quest'ultimo sia previsto ai sensi del decreto legislativo 81/08 e s.m.i.

13.2.2 Contenuti del POS

Il POS redatto dall'Impresa dovrà fornire le seguenti informazioni come riportato dall'Allegato XV del D.Lgs 81/08 e s.m.i.

a) i dati identificativi dell'impresa esecutrice, che comprendono:

1. il nominativo del datore di lavoro, gli indirizzi ed i riferimenti telefonici della sede legale e degli uffici di cantiere;
2. la specifica attività e le singole lavorazioni svolte in cantiere dall'impresa esecutrice e dai lavoratori autonomi subaffidatari;
3. i nominativi degli addetti al pronto soccorso, antincendio ed evacuazione dei lavoratori e, comunque, alla gestione delle emergenze in cantiere, del rappresentante dei lavoratori per la sicurezza, aziendale o territoriale, ove eletto o designato;
4. il nominativo del medico competente ove previsto;
5. il nominativo del responsabile del servizio di prevenzione e protezione;
6. i nominativi del direttore tecnico di cantiere e del capocantiere;
7. il numero e le relative qualifiche dei lavoratori dipendenti dell'impresa esecutrice e dei lavoratori autonomi operanti in cantiere per conto della stessa impresa;

b) le specifiche mansioni, inerenti la sicurezza, svolte in cantiere da ogni figura nominata allo scopo dall'impresa esecutrice;

c) la descrizione dell'attività di cantiere, delle modalità organizzative e dei turni di lavoro;

d) l'elenco dei ponteggi, dei ponti su ruote a torre e di altre opere provvisorie di notevole importanza, delle macchine e degli impianti utilizzati nel cantiere;

APPALTAZIONE:  	PROGETTAZIONE ESECUTIVA ED ESECUZIONE DEI LAVORI DI REALIZZAZIONE DEL LOTTO 1 DEL QUADRUPPLICAMENTO DELLA LINEA FERROVIARIA FORTEZZA-VERONA TRATTA "FORTEZZA – PONTE GARDENA"					
PROGETTAZIONE: Mandatario: SWS Engineering S.p.A. Mandante: PINI ITALIA GDP GEOMIN SIFEL SIST M Ingegneria	PROGETTO ESECUTIVO					
22-PIANO DI SICUREZZA E COORDINAMENTO – PARTE A Sezione Generale	COMMESSA IBOU	LOTTO 1AEZZ	CODIFICA PU	DOCUMENTO SZ0000001	REV. B	FOGLIO. 62 di 64

- e) l'elenco delle sostanze e preparati pericolosi utilizzati nel cantiere con le relative schede di sicurezza;
- f) l'esito del rapporto di valutazione del rumore;
- g) l'individuazione delle misure preventive e protettive, integrative rispetto a quelle contenute nel PSC quando previsto, adottate in relazione ai rischi connessi alle proprie lavorazioni in cantiere;
- h) le procedure complementari e di dettaglio, richieste dal PSC quando previsto;
- i) l'elenco dei dispositivi di protezione individuale forniti ai lavoratori occupati in cantiere;
- j) la documentazione in merito all'informazione ed alla formazione fornite ai lavoratori occupati in cantiere. Ubicazione del cantiere.

Inoltre è richiesta:

- Consistenza media del personale dell'impresa in cantiere (con indicazione della corrispondenza o meno di quanto previsto dal PSC in termini di valutazione uomini/giorni).
- Programma lavori di dettaglio con indicazione delle singole fasi operative e delle eventuali lavorazioni in subappalto interferenti.
- Indicazione delle lavorazioni affidate in subappalto e nominativi delle imprese designate per tali lavori (da aggiornare in corso d'opera).

Planimetrie quotata del cantiere con indicazione di:

- Baraccamenti.
- Servizi igienici.
- Posizione cassetta/e del P.S.
- Telefono/i di emergenza.
- Quadro elettrico generale e sottoquadri.
- Eventuali sottoservizi individuati o previsti.
- Posizione cartellonistica di sicurezza.
- Aree destinate a parcheggi, aree di manovra, aree di stoccaggio materiali.
- Piste di cantiere.
- Eventuali piste dedicate all'emergenza.
- Recinzioni (caratteristiche tipologiche e strutturali).

Elenco delle macchine, attrezzature ed opere provvisorie con individuazione di una procedura per:

- La consultazione della documentazione relativa (libretti, dichiarazione di conformità, verifiche periodiche ecc.).
- Il loro corretto utilizzo.
- Il programma di manutenzione.
- Il sistema di identificazione adottato (società di appartenenza ecc.).
- Il controllo dell'idoneità dei mezzi delle ditte subappaltatrici.

APPALTATORE:  	PROGETTAZIONE ESECUTIVA ED ESECUZIONE DEI LAVORI DI REALIZZAZIONE DEL LOTTO 1 DEL QUADRUPPLICAMENTO DELLA LINEA FERROVIARIA FORTEZZA-VERONA TRATTA "FORTEZZA – PONTE GARDENA"					
PROGETTAZIONE: Mandatario: SWS Engineering S.p.A. Mandante: PINI ITALIA GDP GEOMIN SIFEL SIST M Ingegneria	PROGETTO ESECUTIVO					
22-PIANO DI SICUREZZA E COORDINAMENTO – PARTE A Sezione Generale	COMMESSA IBOU	LOTTO 1AEZZ	CODIFICA PU	DOCUMENTO SZ0000001	REV. B	FOGLIO. 63 di 64

- Individuazione di una procedura in merito al sistema di identificazione del personale (tesserino o simili).

Elenco dei DPI messi a disposizione del personale (con programma di verifica periodica dei verbali di consegna)

Indicazione dell'attività formativa attuata in favore di:

- Responsabile del Servizio di Prevenzione e Protezione;
- Addetti ai Servizi di protezione, antincendio, evacuazione e pronto soccorso;
- Rappresentanti dei lavoratori.

Individuazione ed analisi di dettaglio delle fasi lavorative (con disegni schematici delle lavorazioni).

Individuazione dei rischi specifici (dopo attenta analisi del piano di sicurezza e di coordinamento dell'opera).

Individuazione delle eventuali misure di prevenzione adottabili in riferimento alla specificità delle lavorazioni e delle scelte autonome dell'Impresa.

Considerazioni relative alla programmazione periodica delle riunioni di coordinamento.

Considerazioni e motivazioni in merito all'adozione di misure e scelte autonome/differenti da quelle previste dai Piani di Sicurezza.

Verifica da parte dell'impresa dei contenuti minimi dei POS prodotti dalle imprese in subappalto (che conterranno gli stessi elementi richiesti per l'impresa principale con esclusione di quelli non di propria pertinenza).

14. ALLEGATO PSC – COVID 19

Nelle pagine seguenti è presente l'allegato al PSC che descrive e fornisce le misure operative finalizzate a contrastare il possibile contagio SARS-CoV-2 nel cantiere. In particolare vengono descritte le misure per la prevenzione del virus ed eventuale comportamento in caso di contagio.

ANALISI E VALUTAZIONE

Probabilità di esposizione

Il virus è caratterizzato da una elevata contagiosità. Il SARS-CoV-2 è un virus respiratorio che si diffonde principalmente attraverso il contatto con le goccioline del respiro espulse dalle persone infette ad esempio tramite:

- la saliva, tossendo, starnutendo o anche solo parlando;
- contatti diretti personali;
- le mani, ad esempio toccando con le mani contaminate bocca, naso o occhi.

Le persone contagiate sono la causa più frequente di diffusione del virus. L'OMS considera non frequente l'infezione da nuovo coronavirus prima che si sviluppino sintomi, seppure sono numerose le osservazioni di trasmissione del contagio avvenuti nei due giorni precedenti la comparsa di sintomi.

Il periodo di incubazione varia tra 2 e 12 giorni; 14 giorni rappresentano il limite massimo di precauzione.

Nei luoghi di lavoro, non sanitari, la probabilità di contagio, in presenza di persone contagiate, aumenta con i contatti tra i lavoratori che sono fortemente correlati a parametri di prossimità e aggregazione associati all'organizzazione dei luoghi e delle attività lavorative (ambienti, organizzazione, mansioni e modalità di lavoro, ecc.).

Danno

L'infezione da SARS-CoV-2 può causare sintomi lievi come rinite (raffreddore), faringite (mal di gola), tosse e febbre, oppure sintomi più severi quali polmonite, sindrome respiratoria acuta grave (ARDS), insufficienza renale, fino al decesso. Di comune riscontro è la presenza di anosmia (diminuzione/perdita dell'olfatto) e ageusia (diminuzione/perdita del gusto), che sembrano caratterizzare molti quadri clinici.

Classe di rischio

Nel "Documento tecnico sulla possibile rimodulazione delle misure di contenimento del contagio da SARS-CoV-2 nei luoghi di lavoro e strategie di prevenzione" l'INAIL individua per il settore delle costruzioni una classe di rischio BASSO e per gli operai edili una classe di rischio MEDIO-BASSO.

Misure di prevenzione, protezione ed organizzazione

In considerazione degli elementi di rischio individuati nel presente documento si individuano le misure di prevenzione, protezione ed organizzazione messe in atto al fine di garantire un adeguato livello di protezione per il personale impegnato in cantiere sulla base di quanto contenuto nel "PROTOCOLLO CONDIVISO DI REGOLAMENTAZIONE PER IL CONTENIMENTO DELLA DIFFUSIONE DEL COVID-19 NEI CANTIERI" e nel "PROTOCOLLO CONDIVISO DI REGOLAMENTAZIONE DELLE MISURE PER IL CONTRASTO E IL CONTENIMENTO DELLA DIFFUSIONE DEL VIRUS COVID-19 NEGLI AMBIENTI DI LAVORO" allegati al DPCM del 11 giugno 2020.

I provvedimenti attualmente vigenti (alla data della stesura del presente piano agosto 2021, fonte <https://www.governo.it/it/coronavirus-normativa>), approvati dal Governo in seguito all'emergenza sanitaria internazionale, sono i seguenti:

Decreto-legge 23 luglio 2021, n. 105

Misure urgenti per fronteggiare l'emergenza epidemiologica da COVID-19 e per l'esercizio in sicurezza di attività sociali ed economiche.

(GU Serie Generale n.175 del 23-07-2021)

Decreto-legge 25 maggio 2021, n. 73

Misure urgenti connesse all'emergenza da COVID-19, per le imprese, il lavoro, i giovani, la salute e i servizi territoriali.

(GU Serie Generale n.123 del 25-05-2021)

Decreto-Legge convertito con modificazioni dalla Legge 23 luglio 2021, n. 106 (GU Serie Generale n.176 del 24-07-2021 - Suppl. Ordinario n. 25)

Decreto-legge 18 maggio 2021, n. 65

Misure urgenti relative all'emergenza epidemiologica da COVID-19.

(GU Serie Generale n.117 del 18-05-2021)

Decreto-legge 22 aprile 2021, n. 52

Misure urgenti per la graduale ripresa delle attività economiche e sociali nel rispetto delle esigenze di contenimento della diffusione dell'epidemia da COVID-19.

(GU Serie Generale n.96 del 22-04-2021)

Decreto-Legge convertito con modificazioni dalla Legge 17 giugno 2021, n. 87 (in G.U. 21/06/2021, n. 146)

Delibera del Consiglio dei Ministri 21 aprile 2021

Proroga dello stato di emergenza in conseguenza del rischio sanitario connesso all'insorgenza di patologie derivanti da agenti virali trasmissibili.

(GU Serie Generale n.103 del 30-04-2021)
Decreto-legge 1 aprile 2021, n. 44
Misure urgenti per il contenimento dell'epidemia da COVID-19, in materia di vaccinazioni anti SARS-CoV-2, di giustizia e di concorsi pubblici.
(GU Serie Generale n.79 del 01-04-2021)
Decreto-Legge convertito con modificazioni dalla Legge 28 maggio 2021, n. 76 (GU Serie Generale n.128 del 31-05-2021)
Decreto-legge 22 marzo 2021, n. 41
Misure urgenti in materia di sostegno alle imprese e agli operatori economici, di lavoro, salute e servizi territoriali, connesse all'emergenza da COVID-19.
(GU Serie Generale n.70 del 22-03-2021)
Decreto-Legge convertito con modificazioni dalla Legge 21 maggio 2021, n. 69 (GU Serie Generale n.120 del 21-05-2021 - Suppl. Ordinario n. 21)
Decreto-legge 13 marzo 2021, n. 31
Misure urgenti in materia di svolgimento dell'esame di Stato per l'abilitazione all'esercizio della professione di avvocato durante l'emergenza epidemiologica da COVID-19.
(GU Serie Generale n.62 del 13-03-2021)
Decreto-Legge convertito con modificazioni dalla L. 15 aprile 2021, n. 50 (in G.U. 20/04/2021, n. 94)
Decreto-legge 13 marzo 2021, n. 30
Misure urgenti per fronteggiare la diffusione del COVID-19 e interventi di sostegno per lavoratori con figli minori in didattica a distanza o in quarantena.
(GU Serie Generale n.62 del 13-03-2021)
Decreto-Legge convertito con modificazioni dalla L. 6 maggio 2021, n. 61 (in G.U. 12/05/2021, n. 112)
Dpcm 2 marzo 2021
Ulteriori disposizioni attuative del decreto-legge 25 marzo 2020, n. 19, convertito, con modificazioni, dalla legge 22 maggio 2020, n. 35, recante «Misure urgenti per fronteggiare l'emergenza epidemiologica da COVID-19», del decreto-legge 16 maggio 2020, n. 33, convertito, con modificazioni, dalla legge 14 luglio 2020, n. 74, recante «Ulteriori misure urgenti per fronteggiare l'emergenza epidemiologica da COVID-19», e del decreto-legge 23 febbraio 2021, n. 15, recante «Ulteriori disposizioni urgenti in materia di spostamenti sul territorio nazionale per il contenimento dell'emergenza epidemiologica da COVID-19».
(GU Serie Generale n.52 del 02-03-2021 - Suppl. Ordinario n. 17)
Decreto-legge 14 gennaio 2021, n. 2
Ulteriori disposizioni urgenti in materia di contenimento e prevenzione dell'emergenza epidemiologica da COVID-19 e di svolgimento delle elezioni per l'anno 2021.
(GU Serie Generale n.10 del 14-01-2021)
Decreto-Legge convertito con modificazioni dalla L. 12 marzo 2021, n. 29 (in G.U. 12/03/2021, n. 61)
Delibera del Consiglio dei Ministri 13 gennaio 2021
Proroga dello stato di emergenza in conseguenza del rischio sanitario connesso all'insorgenza di patologie derivanti da agenti virali trasmissibili. (2
(GU Serie Generale n.15 del 20-01-2021)
Decreto-legge 18 dicembre 2020, n. 172
Ulteriori disposizioni urgenti per fronteggiare i rischi sanitari connessi alla diffusione del virus COVID-19.
(GU Serie Generale n.313 del 18-12-2020)
Decreto-Legge convertito con modificazioni dalla Legge 29 gennaio 2021, n. 6 (GU Serie Generale n. 30-01-2021, n. 24).
Decreto-legge 28 ottobre 2020, n. 137
Ulteriori misure urgenti in materia di tutela della salute, sostegno ai lavoratori e alle imprese, giustizia e sicurezza, connesse all'emergenza epidemiologica da Covid-19.
(GU Serie Generale n.269 del 28-10-2020)
Decreto-Legge convertito con modificazioni dalla Legge 18 dicembre 2020, n. 176 (GU Serie Generale n.319 del 24-12-2020 - Suppl. Ordinario n. 43)
Decreto-legge 7 ottobre 2020, n. 125
Misure urgenti connesse con la proroga della dichiarazione dello stato di emergenza epidemiologica da COVID-19, per il differimento di consultazioni elettorali per l'anno 2020 e per la continuita' operativa del sistema di allerta COVID, nonché per l'attuazione della direttiva (UE) 2020/739 del 3 giugno 2020, e disposizioni urgenti in materia di riscossione esattoriale.
(GU Serie Generale n. 248 del 7-10-2020)
Decreto-Legge convertito con modificazioni dalla Legge 27 novembre 2020, n. 159 (GU Serie Generale n.300 del 03-12-2020)
Decreto-legge 14 agosto 2020, n. 104
Misure urgenti per il sostegno e il rilancio dell'economia.
(GU Serie Generale n.203 del 14-08-2020)
Decreto-Legge convertito, con modificazioni, dalla Legge 13 ottobre 2020, n. 126 (GU n.253 del 13-10-2020 - Suppl. Ordinario n. 37)

Decreto-legge 30 luglio 2020, n. 83
Misure urgenti connesse con la scadenza della dichiarazione di emergenza epidemiologica da COVID-19 deliberata il 31 gennaio 2020 e disciplina del rinnovo degli incarichi di direzione di organi del Sistema di informazione per la sicurezza della Repubblica.
(GU Serie Generale n.190 del 30-07-2020)

Decreto-Legge convertito con modificazioni dalla Legge 25 settembre 2020, n. 124 (G.U. 28/09/2020, n. 240)
Delibera del Consiglio dei Ministri del 29 luglio 2020
Proroga dello stato di emergenza in conseguenza del rischio sanitario connesso all'insorgenza di patologie derivanti da agenti virali trasmissibili.
(GU Serie Generale n.190 del 30-07-2020)

Dpcm 23 luglio 2020
Definizione dei criteri di priorità delle modalità di attribuzione delle indennità agli enti gestori delle strutture semiresidenziali per persone con disabilità che, in conseguenza dell'emergenza epidemiologica da COVID-19, devono affrontare gli oneri derivati dall'adozione di sistemi di protezione del personale e degli utenti.
(GU Serie Generale n. 228 del 14-09-2020)

Decreto-legge 19 maggio 2020, n. 34
Misure urgenti in materia di salute, sostegno al lavoro e all'economia, nonché di politiche sociali connesse all'emergenza epidemiologica da COVID-19.
(GU Serie Generale n.128 del 19-05-2020 - Suppl. Ordinario n. 21)

Decreto-Legge convertito con modificazioni dalla legge 17 luglio 2020, n. 77 (GU Serie Generale n.180 del 18-07-2020 - Suppl. Ordinario n. 25)

Decreto-legge 16 maggio 2020, n. 33
Ulteriori misure urgenti per fronteggiare l'emergenza epidemiologica da COVID-19
(GU Serie Generale n.125 del 16-05-2020)

Decreto-legge convertito con modificazioni dalla Legge 14 luglio 2020, n. 74 (GU Serie Generale n.177 del 15-07-2020)
Dpcm 12 maggio 2020
Integrazione del Comitato di esperti in materia economica e sociale.

Decreto-legge 10 maggio 2020, n. 30
Misure urgenti in materia di studi epidemiologici e statistiche sul SARS-COV-2.
(GU Serie Generale n.119 del 10-05-2020)

Decreto-legge convertito con modificazioni dalla Legge 2 luglio 2020, n. 72 (GU Serie Generale n.171 del 09-07-2020)

Decreto-legge 30 aprile 2020, n. 28
Misure urgenti per la funzionalità dei sistemi di intercettazioni di conversazioni e comunicazioni, ulteriori misure urgenti in materia di ordinamento penitenziario, nonché disposizioni integrative e di coordinamento in materia di giustizia civile, amministrativa e contabile e misure urgenti per l'introduzione del sistema di allerta Covid-19.
(GU Serie Generale n.111 del 30-04-2020)

Decreto-Legge convertito con modificazioni dalla Legge 25 giugno 2020, n. 70 (in G.U. 29/06/2020, n. 162)
Dpcm 10 aprile 2020
Istituzione del Comitato di esperti in materia economica e sociale.

Decreto-legge 8 aprile 2020, n. 23 - #DecretoLiquidità
Misure urgenti in materia di accesso al credito e di adempimenti fiscali per le imprese, di poteri speciali nei settori strategici, nonché interventi in materia di salute e lavoro, di proroga di termini amministrativi e processuali.
(GU Serie Generale n.94 del 08-04-2020)

Decreto-Legge convertito con modificazioni dalla L. 5 giugno 2020, n. 40 (in G.U. 06/06/2020, n. 143)
Decreto-legge 8 aprile 2020, n. 22
Misure urgenti sulla regolare conclusione e l'ordinato avvio dell'anno scolastico e sullo svolgimento degli esami di Stato.
(GU Serie Generale n. 93 del 08-04-2020)

Decreto-Legge convertito con modificazioni dalla L. 6 giugno 2020, n. 41 (in G.U. 06/06/2020, n. 143).
Decreto-legge 25 marzo 2020, n. 19
Misure urgenti per fronteggiare l'emergenza epidemiologica da COVID-19.
(GU Serie Generale n.79 del 25-03-2020)

Decreto-Legge convertito con modificazioni dalla L. 22 maggio 2020, n. 35 (in G.U. 23/05/2020, n. 132).
Decreto-legge 17 marzo 2020 n. 18 - Decreto CuraItalia
Misure di potenziamento del servizio sanitario nazionale e di sostegno economico per famiglie, lavoratori e imprese connesse all'emergenza epidemiologica da COVID-19
(G.U. Serie generale - Edizione Straordinaria n. 70 del 17 marzo 2020)

Decreto-Legge convertito con modificazioni dalla L. 24 aprile 2020, n. 27 (in S.O. n. 16, relativo alla G.U. 29/04/2020, n. 110)
Delibera del Consiglio dei Ministri 31 gennaio 2020
Dichiarazione dello stato di emergenza in conseguenza del rischio sanitario connesso all'insorgenza di patologie derivanti da agenti virali trasmissibili
(GU Serie Generale n.26 del 01-02-2020)

Ordinanza del Ministro della salute 30 gennaio 2020
Misure profilattiche contro il nuovo Coronavirus (2019 - nCoV)
(GU Serie Generale n.26 del 01-02-2020)

PRESCRIZIONI COVID-19

COORDINAMENTO GENERALE

Lista delle **PRESCRIZIONI** previste:

Modalità d'ingresso dei lavoratori in cantiere
Controllo della temperatura corporea obbligatorio
Controllo della temperatura corporea facoltativo
sanificazione periodica
Presidio sanitario di cantiere COVID-19
Gestione di una persona sintomatica
Caso di persona positiva a COVID-19
Sorveglianza sanitaria
Informazione e formazione

Modalità d'ingresso dei lavoratori in cantiere

Informazione ai lavoratori e a chiunque entri in cantiere - Anche con l'ausilio dell'Ente Unificato Bilaterale formazione/sicurezza delle costruzioni, quindi attraverso le modalità più idonee ed efficaci, sono informati tutti i lavoratori e chiunque entri nel cantiere circa le disposizioni delle Autorità, consegnando e/o affiggendo all'ingresso del cantiere e nei luoghi maggiormente frequentati appositi cartelli visibili che segnalino le corrette modalità di comportamento. In particolare le informazioni riguardano:

- Il controllo della temperatura corporea secondo le disposizioni previste;
- la consapevolezza e l'accettazione del fatto di non poter fare ingresso o di poter permanere in cantiere e di doverlo dichiarare tempestivamente laddove, anche successivamente all'ingresso, sussistano le condizioni di pericolo (sintomi di influenza, temperatura, provenienza da zone a rischio o contatto con persone positive al virus nei 14 giorni precedenti, etc.) in cui i provvedimenti dell'Autorità impongono di informare il medico di famiglia e l'Autorità sanitaria e di rimanere al proprio domicilio;
- l'impegno a rispettare tutte le disposizioni delle Autorità e del datore di lavoro nel fare accesso in cantiere (in particolare: mantenere la distanza di sicurezza, utilizzare gli strumenti di protezione individuale messi a disposizione durante le lavorazioni che non consentano di rispettare la distanza interpersonale di un metro e tenere comportamenti corretti sul piano dell'igiene);
- l'impegno a informare tempestivamente e responsabilmente il datore di lavoro della presenza di qualsiasi sintomo influenzale durante l'espletamento della prestazione lavorativa, avendo cura di rimanere ad adeguata distanza dalle persone presenti;
- l'obbligo del datore di lavoro di informare preventivamente il personale, e chi intende fare ingresso nel cantiere, della preclusione dell'accesso a chi, negli ultimi 14 giorni, abbia avuto contatti con soggetti risultati positivi al COVID-19 o provenga da zone a rischio secondo le indicazioni dell'OMS.

Controllo della temperatura corporea obbligatorio

Il personale, prima dell'accesso al cantiere dovrà essere sottoposto al controllo della temperatura corporea. Se tale temperatura risulterà superiore ai 37,5°C, non sarà consentito l'accesso al cantiere. Le persone in tale condizione saranno momentaneamente isolate e fornite di mascherine, non dovranno recarsi al Pronto Soccorso e/o nelle infermerie di sede, ma dovranno contattare nel più breve tempo possibile il proprio medico curante e seguire le sue indicazioni o, comunque, l'autorità sanitaria.

Controllo della temperatura corporea facoltativo

Il personale, prima dell'accesso al cantiere potrà essere sottoposto al controllo della temperatura corporea. Se tale temperatura risulterà superiore ai 37,5°C, non sarà consentito l'accesso al cantiere. Le persone in tale condizione - nel rispetto delle indicazioni riportate in nota - saranno momentaneamente isolate e fornite di mascherine, non dovranno recarsi al Pronto Soccorso e/o nelle infermerie di sede, ma dovranno contattare nel più breve tempo possibile il proprio medico curante e seguire le sue indicazioni.

sanificazione periodica

Periodicità della sanificazione - La periodicità della sanificazione è stabilita in relazione alle caratteristiche ed agli utilizzi dei locali e mezzi di trasporto, previa consultazione del medico competente aziendale e del Responsabile di servizio di prevenzione e protezione, dei Rappresentanti dei lavoratori per la sicurezza (RLS o RSLT territorialmente

competente).

Prodotti per la sanificazione - Le azioni di sanificazione sono eseguite utilizzando prodotti aventi le caratteristiche indicate nella circolare n 5443 del 22 febbraio 2020 del Ministero della Salute.

Presidio sanitario di cantiere COVID-19

Nell'ambito del servizio di gestione delle emergenze di cantiere gli addetti al primo soccorso delle imprese svolgono il **presidio sanitario** per le attività di contenimento della diffusione del virus COVID-19 tra cui la misurazione diretta e indiretta della temperatura del personale e la gestione di una persona sintomatica in cantiere collaborando con il datore di lavoro e il direttore di cantiere.

Dispositivi per operatori addetti al presidio sanitario - Gli operatori addetti al presidio sanitario sono dotati di tutti gli indumenti e i dispositivi di protezione individuale (mascherine, guanti, tute,..).

Informazione e formazione - Gli addetti suddetti sono adeguatamente formati con riferimento alle misure di contenimento della diffusione del virus COVID-19 e all'uso dei dispositivi di protezione individuale.

Gestione di una persona sintomatica

Isolamento persona sintomatica presente in cantiere - Nel caso in cui una persona presente in cantiere sviluppi febbre con temperatura superiore ai 37,5°C e sintomi di infezione respiratoria quali la tosse, lo deve dichiarare immediatamente al datore di lavoro o al direttore di cantiere che dovrà procedere al suo isolamento in base alle disposizioni dell'autorità sanitaria e del coordinatore per l'esecuzione dei lavori ove nominato ai sensi del Decreto legislativo 9 aprile 2008, n. 81 e procedere immediatamente ad avvertire le autorità sanitarie competenti e i numeri di emergenza per il COVID-19 forniti dalla Regione o dal Ministero della Salute.

Allontanamento dei possibili contatti stretti dal cantiere - Si chiede agli eventuali possibili contatti stretti (es. colleghi squadra, colleghi di ufficio) di lasciare cautelativamente il cantiere.

Caso di persona positiva a COVID-19

In caso un lavoratore che opera in cantiere risultasse positivo al tampone COVID-19 le principali attività necessarie sono di seguito riportate.

Definizione dei contatti stretti - Il datore di lavoro collabora con le Autorità sanitarie per l'individuazione degli eventuali "contatti stretti" di una persona presente in cantiere che sia stata riscontrata positiva al tampone COVID-19. Ciò al fine di permettere alle autorità di applicare le necessarie e opportune misure di quarantena. Nel periodo dell'indagine, il datore di lavoro potrà chiedere agli eventuali possibili contatti stretti di lasciare cautelativamente il cantiere secondo le indicazioni dell'Autorità sanitaria. Il coordinatore della sicurezza, i datori di lavoro delle imprese e i responsabili di cantiere forniscono tutte le informazioni necessarie al datore di lavoro, del lavoratore riscontrata positiva al tampone COVID-19, che collabora con le Autorità sanitarie. Il coordinatore della sicurezza sentito il committente, il responsabile dei lavori, le imprese con i rispettivi rappresentanti dei lavoratori per la sicurezza e il medico competente valutano la prosecuzione dei lavori nel periodo di indagine.

Lavori in appalto - In caso di lavoratori dipendenti da aziende terze che operano nello stesso sito produttivo (es. altre imprese, manutentori, fornitori, addetti alle pulizie o vigilanza) che risultassero positivi al tampone COVID-19, l'appaltatore informa immediatamente il datore lavoro dell'impresa committente ed entrambi dovranno collaborare con l'autorità sanitaria fornendo elementi utili all'individuazione di eventuali contatti stretti.

Pulizia e sanificazione - I lavori non possono riprendere prima della pulizia e sanificazione degli ambienti di lavoro secondo le disposizioni della circolare n. 5443 del 22 febbraio 2020 del Ministero della Salute nonché alla loro ventilazione.

Procedura di reintegro - Per il reintegro progressivo di lavoratori dopo l'infezione da COVID-19, il medico competente, previa presentazione di certificazione di avvenuta negativizzazione del tampone secondo le modalità previste e rilasciata dal dipartimento di prevenzione territoriale di competenza, effettua la visita medica precedente alla ripresa del lavoro, a seguito di assenza per motivi di salute di durata superiore ai sessanta giorni continuativi, al fine di verificare l'idoneità alla mansione". (D.Lgs 81/08 e s.m.i, art. 41, c. 2 lett. e-ter), anche per valutare profili specifici di rischiosità e comunque indipendentemente dalla durata dell'assenza per malattia.

Sorveglianza sanitaria

Prosecuzione della sorveglianza sanitaria - La sorveglianza sanitaria prosegue rispettando le misure igieniche contenute nelle indicazioni del Ministero della Salute. Sono privilegiate, in questo periodo, le visite preventive, le visite a richiesta e le visite da rientro da malattia. La sorveglianza sanitaria periodica non è interrotta, perché rappresenta una ulteriore misura di prevenzione di carattere generale: sia perché può intercettare possibili casi e sintomi sospetti del contagio, sia per l'informazione e la formazione che il medico competente può fornire ai lavoratori per evitare la diffusione del contagio. La sorveglianza sanitaria pone particolare attenzione ai soggetti fragili anche in relazione all'età.

Coinvolgimento delle strutture territoriali pubbliche - Nella sorveglianza sanitaria possono essere coinvolte le strutture territoriali pubbliche (ad esempio, servizi prevenzionali territoriali, Inail, ecc.) che possano effettuare le visite mirate a individuare particolari fragilità.

Richiesta di visite mediche per individuare fragilità - I lavoratori che ritengano di rientrare, per condizioni patologiche, nella condizione di 'lavoratori fragili', possono richiedere una visita medica

Informazione e formazione

Deroga al mancato aggiornamento della formazione - Il mancato completamento dell'aggiornamento della formazione professionale e/o abilitante entro i termini previsti per tutti i ruoli/funzioni aziendali in materia di salute e sicurezza nei luoghi di lavoro, dovuto all'emergenza in corso e quindi per causa di forza maggiore, non comporta l'impossibilità a continuare lo svolgimento dello specifico ruolo/funzione (a titolo esemplificativo: l'addetto all'emergenza, sia antincendio, sia primo soccorso, può continuare ad intervenire in caso di necessità; il carrellista può continuare ad operare come carrellista).

ORGANIZZAZIONE DI CANTIERE

Lista delle PRESCRIZIONI previste:

Accessi
Servizi igienici
Mezzi d'opera

Accessi

Gestione degli spazi - Per evitare il più possibile i contatti i varchi pedonali degli accessi al cantiere, alle zone di lavoro e a quelle comuni sono contingentati utilizzando opportuna segnaletica.

Informazione - Agli accessi sono affissi appositi deplianti informativi e segnaletica circa le disposizioni delle Autorità e le regole adottate in cantiere per il contenimento della diffusione del COVID-19. E' predisposta opportuna modulistica raccolta firme per avvenuta ricezione e presa visione del materiale informativo.

Misure igieniche - In prossimità degli accessi di cantiere e delle zone di lavoro e quelle comuni sono collocati dispenser con detergenti per le mani indicando le corrette modalità di frizione.

SEGNALETICA:

<p>PIANO ANTI-CONTAGIO COVID-19</p>  <p>VIETATO L'ACCESSO A PERSONE CON SINTOMI SIMIL-INFLUENZALI</p> <p>Vietato l'accesso a persone con sintomi simil-influenzali</p>	<p>PIANO ANTI-CONTAGIO COVID-19</p>  <p>EVITARE IL CONTATTO</p> <p>Evitare il contatto</p>	<p>PIANO ANTI-CONTAGIO COVID-19</p>  <p>RESTARE A CASA SE MALATI</p> <p>Restare a casa se malati</p>	<p>PIANO ANTI-CONTAGIO COVID-19</p>  <p>DISTANZIARSI DI ALMENO UN METRO</p> <p>Distanziarsi di almeno un metro</p>
<p>PIANO ANTI-CONTAGIO COVID-19</p>  <p>DISINFETTARSI LE MANI</p> <p>Disinfettarsi le mani</p>			

Servizi igienici

Gestione degli spazi - Il numero di servizi igienici dedicati ai lavoratori e il numero di quelli dedicati ai fornitori, trasportatori, visitatori e altro personale esterno garantiscono all'interno e nelle aree interessate un tempo ridotto di sosta e il mantenimento della distanza di sicurezza di un metro tra le persone che li occupano. E' fatto divieto al personale esterno al cantiere l'uso dei servizi igienici dedicati ai lavoratori.

Misure igieniche e di sanificazione degli ambienti - Nei servizi igienici e/o nelle aree interessate sono collocati dispenser con detergenti per le mani indicando le corrette modalità di frizione.

SEGNALETICA:

<p>PIANO ANTI-CONTAGIO COVID-19</p>  <p>DISTANZIARSI DI ALMENO UN METRO</p> <p>Distanziarsi di almeno un metro</p>	<p>PIANO ANTI-CONTAGIO COVID-19</p>  <p>STARNUTIRE NELLA PIEGA DEL GOMITO</p> <p>Tossire o starnutire nella piega del gomito</p>	<p>PIANO ANTI-CONTAGIO COVID-19</p>  <p>LAVARSI SPESSO LE MANI</p> <p>Lavarsi spesso le mani</p>	<p>PIANO ANTI-CONTAGIO COVID-19</p>  <p>PULIRE ADEGUATAMENTE LE MANI</p> <p>Pulire adeguatamente le mani</p>
------------------------------------------------------------------------------------------------------------------------------------------------------------------------------------------------------------	--------------------------------------------------------------------------------------------------------------------------------------------------------------------------------------------------------------------------	-------------------------------------------------------------------------------------------------------------------------------------------------------------------------------------------	--------------------------------------------------------------------------------------------------------------------------------------------------------------------------------------------------------

Mezzi d'opera

Gestione degli spazi - E' vietata la presenza di più lavoratori nelle cabine di guida e pilotaggio dei mezzi d'opera.

Dispositivi di protezione individuale - Qualora è necessaria la presenza di più lavoratori nelle cabine di guida e non siano possibili altre soluzioni organizzative sono usate le mascherine e altri dispositivi di protezione (guanti, occhiali, tute, cuffie, ecc...) conformi alle disposizioni delle autorità scientifiche e sanitarie.

Misure igieniche e di sanificazione degli ambienti - E' assicurata la pulizia giornaliera e la sanificazione periodica dei mezzi d'opera con le relative cabine di guida o di pilotaggio. Sono messi a disposizione dei lavoratori idonei mezzi detergenti per le mani, I lavoratori incaricati igienizzano le mani prima e dopo le manovre.

SEGNALETICA:

<p>PIANO ANTI-CONTAGIO COVID-19</p>  <p>DISINFETTARSI LE MANI</p> <p>Disinfettarsi le mani</p>	<p>PIANO ANTI-CONTAGIO COVID-19</p>  <p>INDOSSARE LA MASCHERINA</p> <p>Indossare la mascherina</p>		
------------------------------------------------------------------------------------------------------------------------------------------------------------------------------------------	----------------------------------------------------------------------------------------------------------------------------------------------------------------------------------------------	--	--

LAVORAZIONI

Lista delle PRESCRIZIONI previste:

Lavoratori
Macchine e operatori

Lavoratori

Dispositivi di protezione individuale - Qualora la lavorazione da eseguire imponga di lavorare a distanza interpersonale minore di un metro e non siano possibili altre soluzioni organizzative sono usate le mascherine e altri dispositivi di protezione (guanti, occhiali, tute, cuffie, ecc...) conformi alle disposizioni delle autorità scientifiche e sanitarie.

Misure igieniche e di sanificazione degli ambienti - I lavoratori adottano le precauzioni igieniche, in particolare eseguono frequentemente e minuziosamente il lavaggio delle mani, anche durante l'esecuzione delle lavorazioni. E' verificata la corretta pulizia degli strumenti individuali di lavoro impedendone l'uso promiscuo, fornendo anche specifico detergente e rendendolo disponibile in cantiere sia prima che durante che al termine della prestazione di lavoro. Sono messi a disposizione dei lavoratori idonei mezzi detergenti per le mani.

Informazione e formazione - Ai lavoratori è fornita una informazione adeguata sulla base delle mansioni e dei contesti lavorativi, con particolare riferimento al complesso delle misure adottate cui il personale deve attenersi in particolare sul corretto utilizzo dei DPI per contribuire a prevenire ogni possibile forma di diffusione di contagio.

Macchine e operatori

Gestione degli spazi di lavoro - E' vietata la presenza di più lavoratori nelle cabine di guida e pilotaggio dei mezzi d'opera.

Dispositivi di protezione individuale - Qualora è necessaria la presenza di più lavoratori nelle cabine di guida e non siano possibili altre soluzioni organizzative sono usate le mascherine e altri dispositivi di protezione (guanti, occhiali, tute, cuffie, ecc...) conformi alle disposizioni delle autorità scientifiche e sanitarie.

Misure igieniche e di sanificazione degli ambienti - E' assicurata la pulizia giornaliera e la sanificazione periodica delle macchine con le relative cabine di guida o di pilotaggio. Sono messi a disposizione idonei mezzi detergenti per le mani, I lavoratori incaricati igienizzano le mani prima e dopo le manovre.

SEGNALETICA:

<p>PIANO ANTI-CONTAGIO COVID-19 </p>  <p>DISINFETTARSI LE MANI</p> <p>Disinfettarsi le mani</p>	<p>PIANO ANTI-CONTAGIO COVID-19 </p>  <p>INDOSSARE LA MASCHERINA</p> <p>Indossare la mascherina</p>		
----------------------------------------------------------------------------------------------------------------------------------------------------------------------------------------------------------------------------------------------------------------------------------	--------------------------------------------------------------------------------------------------------------------------------------------------------------------------------------------------------------------------------------------------------------------------------------	--	--

ELENCO DEI SEGNALI

Vietato l'accesso a persone con sintomi simil-influenzali

PIANO ANTI-CONTAGIO COVID-19



**VIETATO L'ACCESSO
A PERSONE CON SINTOMI
SIMIL-INFLUENZALI**

Evitare il contatto

PIANO ANTI-CONTAGIO COVID-19



**EVITARE IL
CONTATTO**

Restare a casa se malati

PIANO ANTI-CONTAGIO COVID-19



**RESTARE A CASA
SE MALATI**

Distanziarsi di almeno un metro

PIANO ANTI-CONTAGIO COVID-19

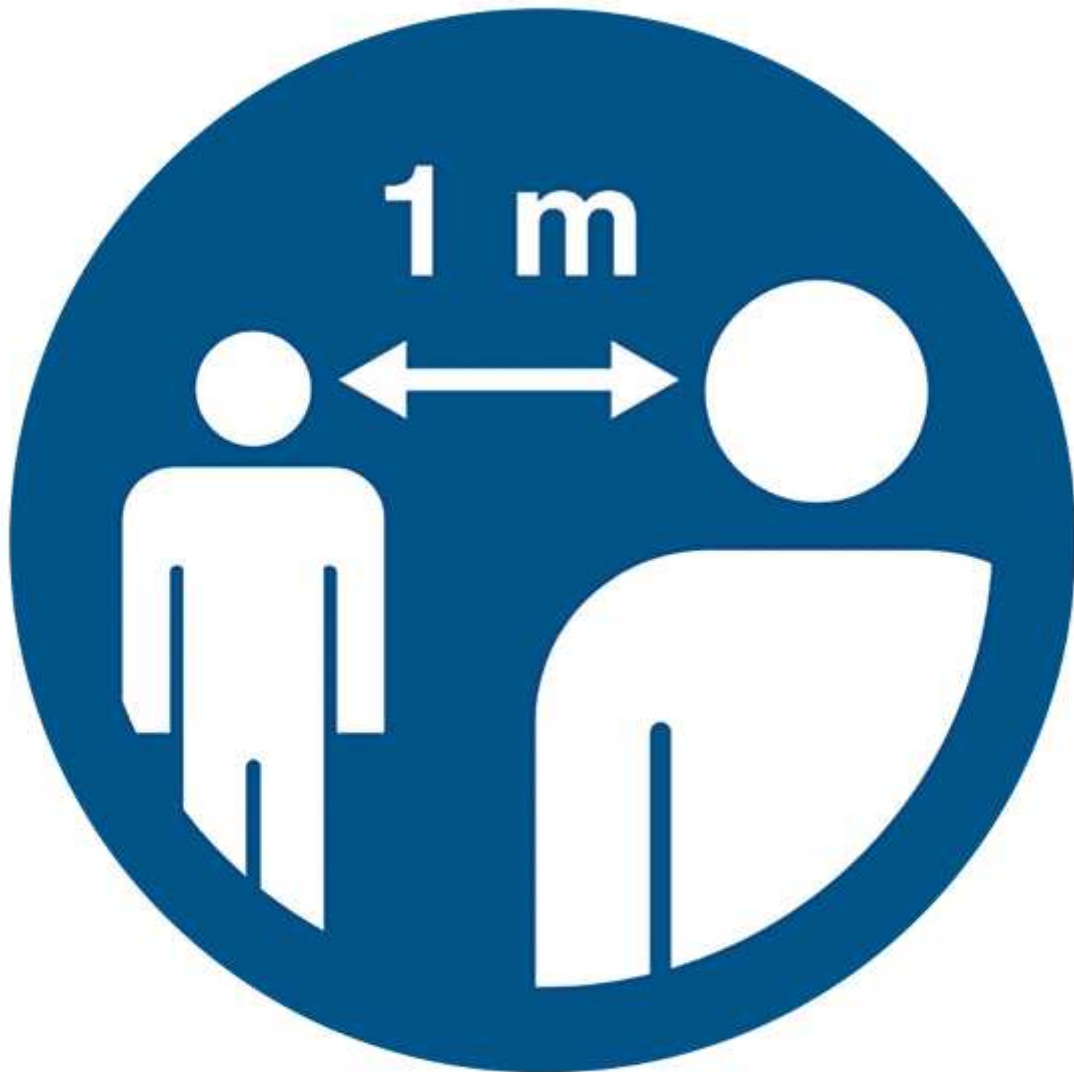

**DISTANZIARSI DI
ALMENO UN METRO**



**DISINFETTARSI
LE MANI**

Tossire o starnutire nella piega del gomito

PIANO ANTI-CONTAGIO COVID-19

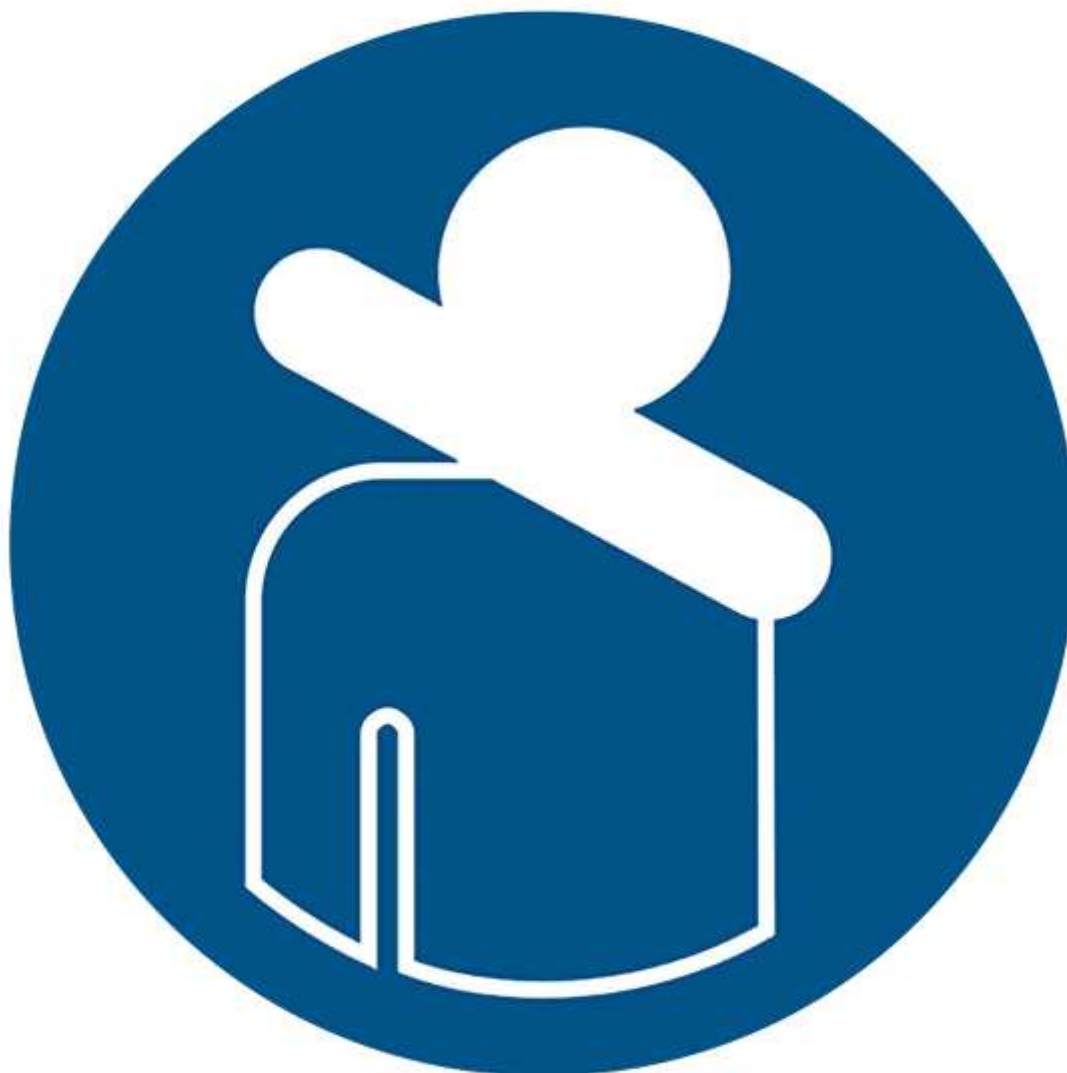

STARNUTIRE NELLA PIEGA DEL GOMITO

Lavarsi spesso le mani

PIANO ANTI-CONTAGIO COVID-19



**LAVARSI SPESSO
LE MANI**

Pulire adeguatamente le mani

PIANO ANTI-CONTAGIO COVID-19



**PULIRE ADEGUATAMENTE
LE MANI**

Indossare la mascherina

PIANO ANTI-CONTAGIO COVID-19



**INDOSSARE LA
MASCHERINA**

CONCLUSIONI GENERALI

Il presente piano regola e fornisce le misure operative finalizzate a contrastare il possibile contagio SARS-CoV-2 nel cantiere. Il piano integra e aggiorna il piano della sicurezza già presente in cantiere.