

**REGIONE SICILIA  
PROVINCIA RAGUSA  
COMUNE DI ACATE**

---

**PROGETTO PER LA REALIZZAZIONE DI UN IMPIANTO AGROVOLTAICO SITO IN C/D/A PAVANONE NEL COMUNE DI ACATE, COMPRESO LE OPERE PER LA CONNESSIONE ALLA RETE ELETTRICA IN AT NEL COMUNE DI CHIARAMONTE GULFI (RG)  
POT. IMMISSIONE 38,60 MW - POT. IMPIANTO 38,832 MWp**

**PROGETTO DEFINITIVO**

SIA 08.2 - Analisi di intervisibilità territoriale: patrimonio storico, culturale e paesaggistico

Titolo elaborato

Committente

Sviluppo

Progettazione

Team di progettazione ambientale

Team di progettazione ambientale

PO1/22	PV1SIA08.2	08.2. Intervisibilità, analisi territoriale, az.2	1:20.000	AD	002/002
Commissa	Cod. elaborato	Nome file	Scala	Formato	Foglio
00	20.05.2022	Emissione	G/O	G/O	
Rev.	Data	Descrizione	Redatto	Verificato	Approvato

I PREZZI INDICATI SONO PER VOCE SPESA, INCLUSE DI IMPOSTE FISCALI, IVA AL 10% INCLUSA, I SERVIZI SONO PER VOCE SPESA, INCLUSE DI IMPOSTE FISCALI, IVA AL 10% INCLUSA. I PREZZI SONO PER VOCE SPESA, INCLUSE DI IMPOSTE FISCALI, IVA AL 10% INCLUSA. I PREZZI SONO PER VOCE SPESA, INCLUSE DI IMPOSTE FISCALI, IVA AL 10% INCLUSA.

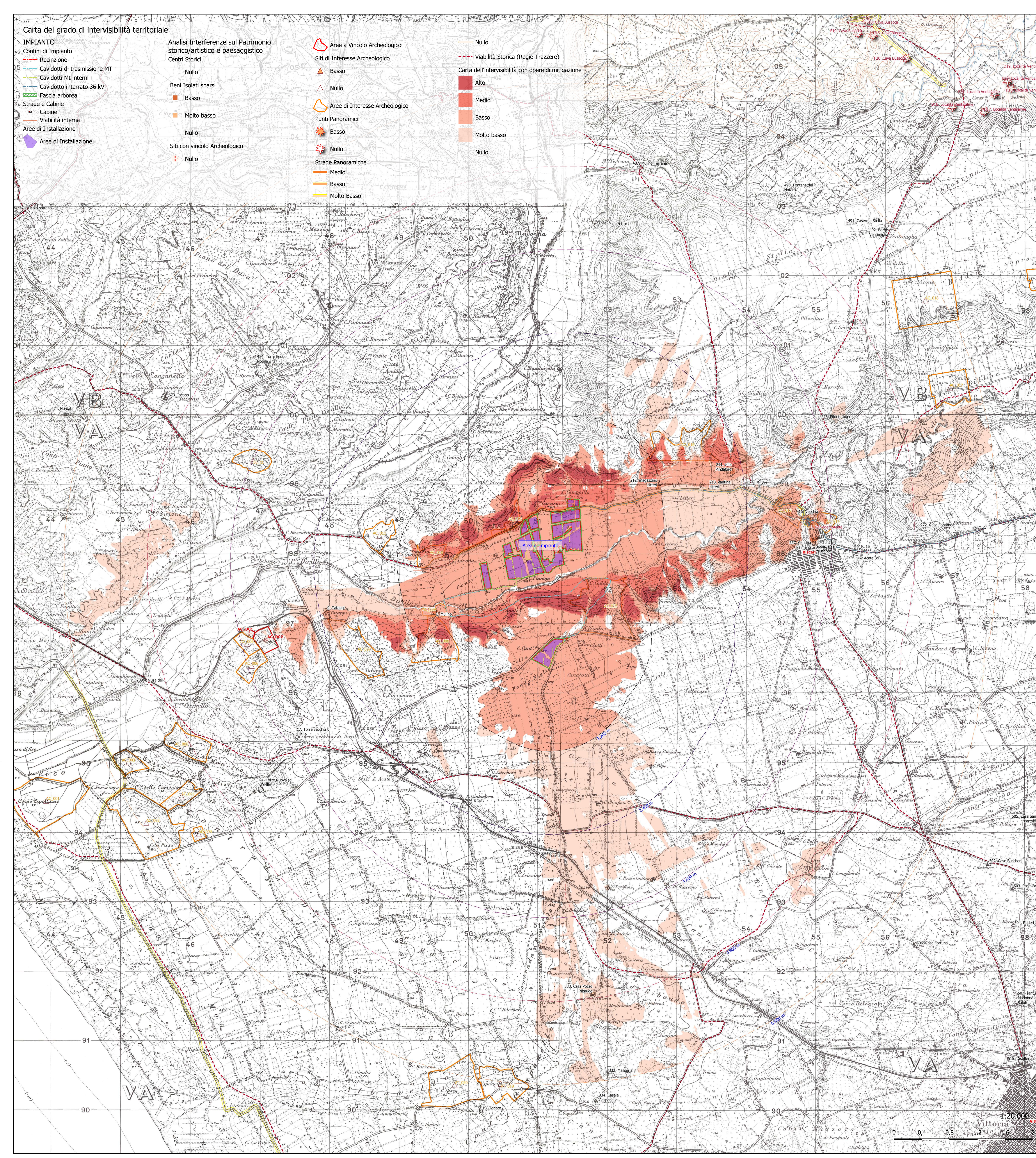

**Beni sparsi entro l'area di probabile influenza visuale con indicazione del grado di interferenza e la distanza dall'impianto**

ID	tipo	nome	classe	Grado interf.	Distanza (km)	Angolo	
11	Mulino	Ad Acqua	Mulino	D6	Basso	0,79 km	29°
212	Magazzino	magazzino Litari	D2	Basso	1,16 km	16°	
213	Centina	Centina Liberi	D3	Molto basso	1,88 km	15°	
214	Vigna	vigna Prossera	C1	Basso	2,25 km	13°	
21	Azienda	Talappi	D1	Molto basso	2,30 km	14°	
15	Mulino	Vecchio	D4	Nullo	2,53 km		
16	Torre	Vecchia	A1	Nullo	3,13 km		
507	Palmento	Centina Palmieri	D3	Basso	3,32 km	15°	
247	Vignale	Fontana ex abbazia san giuseppe	B4	Basso	3,57 km	20°	
17	Villa	Torre vecchia di Diritto	C1	Nullo	3,45 km		
273	Edicola	Edicola	B4	Basso	3,53 km	13°	
276	Piome di Ingresso	Piome rudere	B4	Nullo	3,67 km		
489	Casa Padronale	Il Palazzetto	C1	Nullo	3,95 km		
47	Cortiere	Acate (di)	B3	Nullo	3,96 km		
284	Torre Dravetta	Torre Rocca Nobile	A1	Nullo	4,29 km		
1	Biagio	Torre Nuova (di Diritto)	D1	Nullo	4,31 km		
488	Abbeveratoio	Casa Pozzo Ribaudo	D5	Nullo	4,82 km		
533	Casale	Casa Pozzo Ribaudo	D1	Molto basso	4,73 km	5°	
487	Mulino	Mulino Terrana	D4	Nullo	4,87 km		
673	Casa	Iacono	D2	Nullo	5,10 km		
274	Casa Rurale	Casa Fontana	D2	Nullo	5,29 km		
209	Chiesa	Chiesa del bivio	D5	Nullo	5,23 km		
490	Fontana	Fontana del Notaro	D5	Nullo	5,32 km		
491	Caserna	Caserna Stella	E1	Nullo	5,55 km		
271	Villa	Villa	C1	Nullo	5,66 km		
272	Masera	Masera	D1	Nullo	5,69 km	1°	
1063	Rocca Rurale	Rocca Carina	D1	Nullo	5,92 km		
492	Borgo	Borgo Ventimiglia	D1	Nullo	5,95 km		
392	Torre	Torre di Terrana	A1	Nullo	6,16 km		
388	Abbazia (ex)	Abbazia di Santa Maria Terrana	B1	Nullo	6,19 km		
334	Casale	Casale Gaglianeri	D1	Nullo	6,29 km	4°	
13	Vila	Terrana	C1	Nullo	6,44 km		
574	Abbeveratoio	Nedata	D2	Nullo	6,57 km		
506	Casa Rurale	Casa Fontana	D2	Nullo	6,61 km		
502	Casa Rurale	Casa Buccheri	D2	Nullo	6,66 km		
170	Vila	Vila Pietrone	C1	Nullo	7,15 km		
289	Vila	Vila Pizzilli	C1	Nullo	7,17 km		
205	Casa Rurale	Casa San Biagio	D2	Nullo	7,29 km		
966	Mulino	Olmo	D2	Nullo	7,27 km		
503	Casa Rurale	Casa Camilleri	D2	Nullo	7,34 km		
104	Casa Rurale	Ruderi	D2	Nullo	7,63 km		
145	Vila	Vila curate	C1	Nullo	7,68 km		
486	Abbeveratoio	Abbeveratoio	D2	Nullo	7,89 km		
512	Casa Rurale	Azienda Acierto	D2	Nullo	8,14 km		
507	Chiesa	santuario Madonna della Salute	B2	Nullo	8,29 km		
671	Abbeveratoio	Prato sottano	D2	Nullo	8,36 km		
385	Chiesa	S.S. Pietro e Paolo	B2	Nullo	8,55 km		
501	Edicola	Edicola Padre Pio	B4	Nullo	8,59 km		
263	Chiesa	Chiesa S. Maria	C1	Nullo	8,68 km		
515	Centina	Centina	D3	Nullo	8,68 km		
484	Stabilimento	Ex Stabilimento sperimentale per la granicoltura per la Sicilia	D3	Nullo	8,70 km		
508	Stabilimento Serricuro	Vila Divisa	D3	Nullo	9,00 km		
514	Vila	Vila Divisa	D1	Nullo	9,35 km		
667	Abbeveratoio	Prato Soprano	C2	Nullo	9,58 km		

Nessuno dei 54 dei beni censiti subirà un grado di visibilità "Molto Alto" o "Alto" o "Medio".  
Il grafico mostra, rispetto al comune di appartenenza, quali-quantitativamente quanto è emerso dall'analisi delle interferenze nell'area di indagine. Si evince come solo il 15% dei beni subirà l'influenza dell'impianto. Si tratta di beni ricadenti solo all'interno del comune di Acate:

- 2 in Classe B4;
- 1 in Classe C1;
- 1 in Classe D2;
- 1 in Classe D3;
- 1 in Classe D5;
- 1 in Classe D1 e 1 in Classe D2;
- A grado Nullo i restanti 46 beni.

8 Nullo  
7 Molto basso  
6 Basso

**Centri e Nuclei Storici entro l'area di studio con indicazione del grado di interferenza e la distanza dall'impianto**

ID	Nome	Comune	Grado interf.	Distanza (km)	Angolo
1	Bicari	Acate	Nullo	3,34 km	
2	Santo Pietro	Catagone	Nullo	8,61 km	
3	Vittoria	Vittoria	Nullo	9,61 km	

Gli unici centri e/o nuclei storici censiti nell'area di analisi nessuno risente dell'interferenza visuale dell'impianto.

**Beni Archeologici censiti entro l'area di probabile influenza visuale con indicazione del grado di interferenza e la distanza dall'impianto**

ID	Comune	Località	DESCRIZIONE	vincolo I.1089-39	Grado interf.	Distanza (km)	Angolo
AC_002	ACATE	Cozzo Cicciolo	Villa e sepolcro	diretto	Nullo	3,25	
AC_001	ACATE	Cozzo Cicciolo	Villa rustica	diretto	Nullo	3,46	

Nessuno dei due beni a vincolo archeologico diretto censiti nell'area di studio risentirà di alcuna interferenza visuale dell'impianto.

**Siti di interesse archeologico censiti entro l'area di probabile influenza visuale con indicazione del grado di interferenza e la distanza dall'impianto**

ID	Comune	Località	DESCRIZIONE	Cronologia	Grado interf.	Dist. km	Angolo
AC_012	Acate	Casa Caruso	Rivestimenti di ceramica di età repubblicana e romana imperiale	I - II - III sec. d.C.	Medio	0,13	140
AC_013	Acate	Casale - Pezza Grande	Fattoria di età romana	I sec. d.C.	Alto	0,67	63
AC_010	Acate	C. Iacono	Ruderi di villa rustica	II - III sec. d.C.	Medio	0,74	45
AC_009	Acate	Pavone - Casale	Acquedotto di età romana	III sec. d.C.	Basso	0,78	29
AC_008	Acate	Casale	Fattoria di età romana	III sec. d.C.	Nullo	1,05	
AC_011	Acate	Piano Pirena	Necropoli romana	III sec. d.C.	Nullo	1,51	
AC_014	Acate	Acate	Necropoli	III sec. d.C.	Basso	1,67	7°
AC_007	Acate	Talappi	Rivestimenti sparsi di ceramica - Villaggio imperiale	Faccie di Thapsos XIV - XIII sec. a.C.	Nullo	2,00	
AC_015	Acate	Casale - Pezza Grande	Fattoria di età romana	I sec. d.C.	Basso	2,02	7°
AC_006	Acate	Cozzo Cicciolo	Villa rustica con necropoli	II - III sec. d.C.	Nullo	2,52	
AC_005	Acate	Cozzo Cicciolo	Villa rustica con necropoli	II - III sec. d.C.	Nullo	3,54	
AC_014	Acate	Torre Vecchia	Castello medievale	XII - XIII sec. d.C.	Basso	3,54	8°
56	CL	Gela	Sfanzano di età romana imperiale (II sec. d.C.) forse identificabile con la Colonna della Vittoria romana - il sito risultava abitato e interessato da una necropoli cristiana bizantina con santuarii monofidei a goghe.	I sec. d.C.	Nullo	3,59	
AC_005	Acate	Monello	Rivestimenti sparsi di ceramica e selci. Ceramica greco-classica e romana	IX - XIV sec. a.C. - V - IV sec. a.C. e I-II c.	Nullo	4,82	
AC_004	Acate	Dirillo	Rivestimenti sparsi di ceramica e selci. Ceramica greco-classica e romana	IX - XIV sec. a.C. - V - IV sec. a.C. e I-II c.	Nullo	5,29	
AC_004	Acate	Dirillo	Rivestimenti sparsi di ceramica e selci. Ceramica greco-classica e romana	IX - XIV sec. a.C. - V - IV sec. a.C. e I-II c.	Nullo	5,42	
AC_017	Acate	Bidine Sottano	Necropoli romana	III - IV sec. d.C.	Nullo	5,59	
AC_003	Acate	Pazzalastango	Tombe	Eta greca (V - IV sec. a.C.) e romana (II - III s.)	Nullo	5,71	
AC_018	Acate	Bidine Soprano	Resti di ceramica classica. Villaggio	V - IV sec. a.C.	Nullo	5,76	
AC_002	Acate	Piano Pizzo	Rivestimenti sparsi di ceramica preistorica castelluciana Tombe ed abitazioni di età greco-italica e classica	IX - XIX e VI - V sec. a.C.	Nullo	5,92	
VT_019	Vittoria	Gasparrella	Resti sparsi di ceramica e selci (schegge e utensili) di età preistorica, facies castelluciana	IX - XIX e VI - V sec. a.C.	Nullo	6,02	
VT_000	Vittoria	Altavero	Resti sparsi di ceramica e selci (schegge e utensili) di età preistorica, facies castelluciana	IX - XIX e VI - V sec. a.C.	Nullo	6,15	
AC_001	Acate	Cozzo Cipolazzo	Rivestimenti sparsi di ceramica preistorica castelluciana e di età romana (fittoria?)	IX - XIX e VI - V sec. a.C.	Nullo	7,01	
AC_019	Acate	Poggio Bidine	Necropoli	Faccie castelluciana XIX - XIV sec. a.C.	Nullo	7,59	
VT_028	Vittoria	Bosco Piano	Ceramica sparsa di età greco-classica	III sec. a.C.	Nullo	9,28	

Per beni/aree di interesse archeologico censiti, non vincolati, nell'area di influenza diretta si evidenzia che solo 7 dei 25 risentono debolmente dell'interferenza visuale dell'impianto. Solo uno, in prossimità dell'area di installazione nord, risentirà in maniera valutata come "media". Rivestimenti di ceramica di età romana nei pressi di Casa Caruso. In tutti i casi si tratta comunque di aree censite su aree agricole in uso.

**Analisi quali-quantitativa dei punti panoramici e dei tratti a valenza Panoramica entro l'area di probabile influenza visuale dall'impianto con indicazione della lunghezza a distanza e del grado di interferenza visuale**

Si evidenzia solo un punto panoramico entro l'area di influenza visuale teorica d'impianto censito nel centro urbano di Acate da cui è parzialmente visibile l'intera piana del Dirillo entro cui ricade quasi interamente l'impianto. Si tratta di un sito panoramico nella periferia nord del centro urbano di Acate che dista circa 3,5 km dal sito di installazione

ID	Località	Grado di interferenza	Dist. km	Angolo
1	Belvedere Acate	Basso	3,37	17°
D16	Località Verisalmine	Nullo	7,81	
F13	Cava Busacca	Nullo	7,83	

**Strade panoramiche**

Strada	Grado di interferenza	Lunghezza (km)	Dist. media (km)
SP90	Medio	1,61	0,02
SP90	Basso	1,55	0,31
SP90	Molto basso	1,16	1,39
SP90	Nullo	0,01	2,53
SP2	Basso	1,05	3,50
SP2	Molto basso	0,63	3,22
SP2	Nullo	0,28	3,23
SP31	Nullo	9,55	6,37
SP34	Nullo	3,23	8,18

Tra i più importanti percorsi a valenza panoramica che si collocano in prossimità dell'area di studio si evidenzia la SP 90, classificata tra le "Trazzere e Mulattiere" ma con un grado di interferenza con l'impianto compreso tra medio e basso. Nessuna delle strade a valenza panoramica ricadenti nell'area esaminata interferisce in maniera sensibile tanto più che l'impianto è interamente mitigato da una fascia arborea mitigatrice e su queste strade di maggior valenza non apparterrà azioni squallificanti rispetto allo stato attuale. L'area è caratterizzata dalle numerose presenze di serre agricole per cui l'impianto potrà apporare potenziali miglioramenti visuali collegate all'inserimento di filari arborei di certa influenza paesaggistica positiva.