



COMUNE DI FOGGIA



PROGETTO DEFINITIVO

– PROGETTO AGROFOTOVOLTAICO – IMPIANTO DI PRODUZIONE ELETTRICA DA FONTE RINNOVABILE DI TIPO FOTOVOLTAICO INTEGRATO DA PROGETTO DI RIQUALIFICAZIONE AGRICOLA

Committente:

Grupotec Solar Italia 7 s.r.l.

Via Statuto, 10
20121 Milano (MI)



StudioTECNICO

Ing. Marco G. Balzano

Via Canello Rotto, 3
70125 BARI | Italy
+39 331.6794367
www.ingbalzano.com



Spazio Riservato agli Enti:

REV	DATA	ESEGUITO	VERIFICA	APPROV	DESCRIZ
R0	12/01/2022	MSC	MBG	MBG	Prima Emissione

Numero Commessa:

SV615

Data Elaborato:

12/01/2022

Revisione:

R0

Titolo Elaborato:

Piano di Dismissione e Ripristino

Progettista:

ing. Marco G. Balzano

Ordine degli Ingegneri della Provincia di Bari n.9341
Professionista Antincendio Elenco Ministero degli Interni BA09341101837
Consulente Tecnico d'Ufficio (CTU) Tribunale Bari

Elaborato:

P.03



StudioTECNICO | Ing. Marco G Balzano
Via Cancellotto, 3 | 70125 BARI | Italy
www.ingbalzano.com - +39.331.6764367



Progettista: Ing. Marco Gennaro Balzano
Ordine Degli Ingegneri Della Provincia Di Bari N. 9341

Sommario

1. Premessa	3
1.1 Generalità	3
1.2 Descrizione Sintetica Iniziativa	5
1.3 Contatto	7
1.4 Localizzazione	8
Area Impianto	9
Area Sottostazione Elettrica – Punto di Connessione	11
1.5 Oggetto del Documento	12
2. Relazione sulle operazioni di dismissione dell'impianto	13
2.1 Definizione delle operazioni di dismissione	13
2.2 Classificazione dei rifiuti derivanti dalle operazioni di dismissione dell'impianto fotovoltaico	13
2.3 Criteri generali di smaltimento degli impianti fotovoltaici	15
3. Ripristino dello stato dei luoghi	18

STUDIOTECNICO 
ing.MarcoBALZANO
SERVIZI TECNICI DI INGEGNERIA

Rif. Elaborato:	Elaborato:	Data	Rev	
SV615-P.03	Piano di Dismissione e Ripristino	12/01/2022	R0	Pagina 2 di 18

1. Premessa

1.1 Generalità

La Società **GRUPOTEC SOLAR ITALIA 7 SRL**, con sede in Via Statuto, 10 – 20121 Milano (MI), è soggetto Proponente di una iniziativa finalizzata alla realizzazione e messa in esercizio di un progetto **Agri-fotovoltaico** denominato **"FOG08 – Pezza Quaranta"**.

L'iniziativa prevede la realizzazione di un impianto fotovoltaico destinato alla **produzione di energia elettrica da fonti rinnovabili integrato** da un **progetto agronomico**.

Il modello, meglio descritto nelle relazioni specialistiche, si prefigge l'obiettivo di **ottimizzare** e utilizzare in modo **efficiente** il territorio, producendo **energia elettrica** pulita e garantendo, allo stesso tempo, una **produzione agronomica**.

Il costo della produzione elettrica, mediante la tecnologia fotovoltaica, è concorrenziale alle fonti fossili, ma con tutti i vantaggi derivanti dall'uso della fonte solare, quali zero emissioni di CO₂, inquinanti solidi e liquidi, nessuna emissione sonora, ecc.

L'impianto fotovoltaico produrrà energia elettrica utilizzando come energia primaria quella dei raggi solari. In particolare, l'impianto trasformerà, grazie all'esposizione alla luce solare dei moduli fotovoltaici realizzati in materiale semiconduttore, una percentuale dell'energia luminosa dei fotoni in energia elettrica sotto forma di corrente continua che, opportunamente trasformata in corrente alternata da apparati elettronici chiamati "inverter", sarà ceduta alla rete elettrica nazionale.

La tecnologia fotovoltaica presenta molteplici aspetti favorevoli:

1. il sole è risorsa gratuita ed inesauribile;
2. non comporta emissioni inquinanti;
3. non genera inquinamento acustico;
4. permette una diversificazione delle fonti energetiche e riduzione del deficit elettrico;
5. presenta una estrema affidabilità sul lungo periodo (vita utile superiore a 30 anni);
6. i costi di manutenzione sono ridotti al minimo;
7. il sistema presenta elevata modularità;
8. si presta a facile integrazione con sistemi di accumulo;
9. consente la delocalizzazione della produzione di energia elettrica.

L'impianto in progetto consente di produrre un significativo quantitativo di energia elettrica senza alcuna emissione di sostanze inquinanti, senza alcun inquinamento acustico e con un ridotto impatto visivo.

Rif. Elaborato:	Elaborato:	Data	Rev	
SV615-P.03	Piano di Dismissione e Ripristino	12/01/2022	R0	Pagina 3 di 18



L'iniziativa si inquadra, pertanto, nel piano di realizzazione di impianti per la produzione di energia fotovoltaica che la società intende realizzare nella Regione Puglia per contribuire al soddisfacimento delle esigenze di energia pulita e sviluppo sostenibile sancite già dal Protocollo Internazionale di Kyoto del 1997 e, più di recente, dall'Accordo sul Clima delle Nazioni Unite (Parigi, Dicembre 2015), il Piano Nazionale Energia e Clima (PNIEC - 2020) e il Piano Nazionale di Ripresa e Resilienza (PNRR - 2021), tutti concordi nel porre la priorità sulla transizione energetica dalle fonti fossili alle rinnovabili. Infatti, le fonti energetiche rinnovabili, oltre a ridurre gli impatti sull'ambiente, contribuiscono anche a migliorare il tenore di vita delle popolazioni e la distribuzione di reddito nelle regioni più svantaggiate, periferiche o insulari, favorendo lo sviluppo interno, contribuendo alla creazione di posti di lavoro locali permanenti, con l'effetto di conseguire una maggiore coesione economica e sociale.

In tale contesto nazionale ed internazionale lo sfruttamento dell'energia del sole costituisce una valida risposta alle esigenze economiche ed ambientali sopra esposte.

In questa ottica ed in ragione delle motivazioni sopra esposte si colloca e trova giustificazione il progetto dell'impianto fotovoltaico oggetto della presente relazione.

La tipologia di opera prevista rientra nella categoria "impianti industriali non termici per la produzione di energia, vapore ed acqua calda" citata nell'All. IV articolo 2 lettera b) del D.Lgs 152/2006, aggiornato con il recente D.Lgs 4/2008 vigente dal 13 febbraio 2008.

Tutta la progettazione è stata svolta utilizzando le **ultime tecnologie** con i migliori **rendimenti** ad oggi disponibili sul mercato; considerando che la tecnologia fotovoltaica è in rapido sviluppo, dal momento della progettazione definitiva alla realizzazione potranno cambiare le tecnologie e le caratteristiche delle componenti principali (moduli fotovoltaici, inverter, strutture di supporto), ma resteranno invariate le caratteristiche complessive e principali dell'intero impianto in termini di potenza massima di produzione, occupazione del suolo e fabbricati.

Circa il **progetto agronomico**, da realizzare in consociazione con la produzione di energia elettrica da fonte rinnovabile fotovoltaica, si è condotta un'approfondita analisi con lo scopo di:

- Attivare un progetto per favorire la biodiversità e la salvaguardia ambientale;
- Potenziare la copertura a verde dell'area, anche in compensazione di ambiti degradati dal punto di vista ambientale siti nelle vicinanze;
- Mantenere la continuità colturale condotta sul fondo e preservare il contesto paesaggistico.

Rif. Elaborato:	Elaborato:	Data	Rev	
SV615-P.03	Piano di Dismissione e Ripristino	12/01/2022	R0	Pagina 4 di 18

1.2 Descrizione Sintetica Iniziativa

L'iniziativa è da realizzarsi nell'agro del Comune di **Foggia** (FG).

Per ottimizzare la produzione agronomica e la produzione energetica, è stato scelto di realizzare l'impianto fotovoltaico mediante strutture ad inseguimento mono-assiale N-S (trackers). Essi garantiranno una maggiore resa in termini di producibilità energetica.

Circa le **attività agronomiche** da effettuare in consociazione con la produzione di energia elettrica da fonte rinnovabile fotovoltaica, si è condotto uno studio agronomico finalizzato all'analisi pedo-agronomica dei terreni, del potenziale e vocazione storica del territorio e dell'attività colturale condotta dall'azienda agricola proprietaria del fondo.

Il progetto prevede, oltre alle opere di mitigazione a verde delle fasce perimetrali, la coltivazione nelle interfile di specie arboree come da relazioni agronomiche.

Per quel che concerne l'impianto fotovoltaico, esso avrà una potenza complessiva pari a **32,5 MWn – 37,252 MWp**.

L'impianto comprenderà **130** inverter da **250 kVA @30°C**.

Gli inverter saranno connessi a gruppi a un trasformatore 800/30.000 V (*per i dettagli si veda lo schema unifilare allegato*).

Segue un riassunto genarle dei dati di impianto:

Potenza nominale:	32.500 kWn
Potenza picco:	37.252 kWp
Inverters:	130 x SUNGROW 250
Strutture:	712 tracker da 2x39 moduli 126 tracker da 2x26 moduli
Moduli fotovoltaici:	62.088 u. x 600 Wp

Presso l'impianto verranno realizzate le cabine di campo e la cabina principale di impianto, dalla quale si dipartiranno le linee di collegamento di media tensione interrate verso la Sotto Stazione Utente AT/MT – Punto di Consegna RTN Terna.

L'impianto sarà collegato in A.T. alla Rete di Trasmissione Nazionale (RTN) di TERNA S.p.A.

In base alla soluzione di connessione (**CODICE PRATICA 202001393**), l'impianto fotovoltaico sarà collegato, mediante la sottostazione MT/AT utente, in antenna a 150 kV su nuovo stallo



StudioTECNICO | Ing. Marco G Balzano
Via Cancellotto, 3 | 70125 BARI | Italy
www.ingbalzano.com - +39.331.6764367



Progettista: Ing. Marco Gennaro Balzano
Ordine Degli Ingegneri Della Provincia Di Bari N. 9341

condiviso della Stazione Elettrica a 380/150 kV di Terna S.p.A. di Foggia sita in Località Mezzana Tagliata.

Essa avrà la finalità di permettere la connessione dell'impianto fotovoltaico alla sezione della Stazione Elettrica RTN. La SSEU consentirà la trasformazione della tensione dalla M.T. a **30** kV (tensione di esercizio dell'impianto di produzione) alla A.T. a **150** kV (tensione di consegna lato TERNA S.p.A.).

Le opere, data la loro specificità, sono da intendersi di interesse pubblico, indifferibili ed urgenti ai sensi di quanto affermato dall'art. 1 comma 4 della legge 10/91 e ribadito dall'art. 12 comma 1 del Decreto Legislativo 387/2003, nonché urbanisticamente compatibili con la destinazione agricola dei suoli come sancito dal comma 7 dello stesso articolo del decreto legislativo.



Rif. Elaborato:	Elaborato:	Data	Rev	
SV615-P.03	Piano di Dismissione e Ripristino	12/01/2022	R0	Pagina 6 di 18



StudioTECNICO | Ing. Marco G Balzano
Via Canello Rotto, 3 | 70125 BARI | Italy
www.ingbalzano.com - +39.331.6764367



Progettista: Ing. Marco Gennaro Balzano
Ordine Degli Ingegneri Della Provincia Di Bari N. 9341

1.3 Contatto

Società promotrice: **GRUPOTEC SOLAR ITALIA 7 S.R.L**

Indirizzo: Via Statuto, 10
20121 MILANO
PEC: grupotecsolaritalia7srl@legalmail.it
Mob: +39 331.6794367

Progettista: **Ing. MARCO G. BALZANO**

Indirizzo: Via Canello Rotto, 03
70125 BARI (BA)
Tel. +39 331.6794367
Email: studiotecnico@ingbalzano.com
PEC: ing.marcobalzano@pec.it

STUDIOTECNICO 
ing.MarcoBALZANO
SERVIZI TECNICI DI INGEGNERIA

Rif. Elaborato:	Elaborato:	Data	Rev	
SV615-P.03	Piano di Dismissione e Ripristino	12/01/2022	R0	Pagina 7 di 18

1.4 Localizzazione

L'impianto "FOG08 – Pezza Quaranta" si trova in Puglia, nel Comune di **Foggia** (FG). Il terreno agricolo ricade in zona agricola E ai sensi dello strumento urbanistico vigente per il comune di **Foggia** (PRG). L'area di intervento ha una estensione di circa 70,66 Ha e ricade in agro di Foggia, in località "Pezza Quaranta" e nei pressi della Strada Statale 16 Adriatica e dell'Autostrada A14.



Localizzazione area di intervento, in blu la perimetrazione del sito, in giallo e rosso il tracciato della connessione

SERVIZI TECNICI DI INGEGNERIA

Coordinate GPS:

Latitudine: 41.558304° N

Longitudine: 15.509125° E

Altezza s.l.m.: 48 m

Rif. Elaborato:	Elaborato:	Data	Rev	
SV615-P.03	Piano di Dismissione e Ripristino	12/01/2022	R0	Pagina 8 di 18

AREA IMPIANTO

L'area di intervento è censita catastalmente nel comune di **Foggia** (FG) come di seguito specificato:

Titolarità	Ubicazione	Foglio	Particella	Classamento	Consistenza
IANNARELLI Antonio	FOGGIA (FG)	18	29	SEMINATIVO	0.3236
IANNARELLI Antonio	FOGGIA (FG)	18	30	SEMIN IRRIG/SEMINATIVO	5.6778
IANNARELLI Antonio	FOGGIA (FG)	18	31	SEMINATIVO/SEMIN IRRIG	13.3998
IANNARELLI Antonio	FOGGIA (FG)	18	38	SEMIN IRRIG/SEMINATIVO	1.1969
IANNARELLI Antonio	FOGGIA (FG)	18	39	SEMINATIVO	0.2104
IANNARELLI Antonio	FOGGIA (FG)	18	41	SEMINATIVO	0.2650
IANNARELLI Antonio	FOGGIA (FG)	18	202	SEMINATIVO	0.2250
IANNARELLI Antonio	FOGGIA (FG)	18	253	SEMINATIVO	0.0058
IANNARELLI Antonio	FOGGIA (FG)	18	254	SEMINATIVO	0.0019
IANNARELLI Antonio	FOGGIA (FG)	18	258	ULIVETO	2.7874
IANNARELLI Antonio	FOGGIA (FG)	18	261	SEMINATIVO	0.0390
IANNARELLI Antonio	FOGGIA (FG)	18	262	SEMIN IRRIG/SEMINATIVO	0.1500
IANNARELLI Antonio	FOGGIA (FG)	18	284	SEMIN IRRIG/SEMINATIVO	4.2428
IANNARELLI Antonio	FOGGIA (FG)	18	286	SEMINATIVO	6.6797
IANNARELLI Antonio Achille Pasquale	FOGGIA (FG)	18	332	SEMIN IRRIG	1.6599
CANCELLARO Michele	FOGGIA (FG)	18	333	SEMIN IRRIG	2.3337
IANNARELLI Ermelinda Anna	FOGGIA (FG)	18	334	SEMIN IRRIG	2.6446
IANNARELLI Antonio Achille Pasquale	FOGGIA (FG)	18	335	SEMIN IRRIG	4.6927
CANCELLARO Michele	FOGGIA (FG)	18	336	SEMIN IRRIG	6.5296
IANNARELLI Ermelinda Anna	FOGGIA (FG)	18	337	SEMIN IRRIG	15.0820
IANNARELLI Antonio Achille Pasquale	FOGGIA (FG)	18	342	ULIVETO/SEMINATIVO	2.5107

In particolare, l'area potenzialmente nella disponibilità del proponente è pari a circa 70,6583 Ha.



Figura 1-1: Inquadramento Catastale

AREA SOTTOSTAZIONE ELETTRICA – PUNTO DI CONNESSIONE

La realizzazione della stazione di consegna (SSE Utente) è prevista nel comune di **Foggia** (FG), nelle vicinanze della stazione a 380/150 kV di Terna.

L'area individuata è identificata al N.C.T. di **Foggia nel foglio di mappa 51 particella 139** come rappresentato nella tavola allegata.

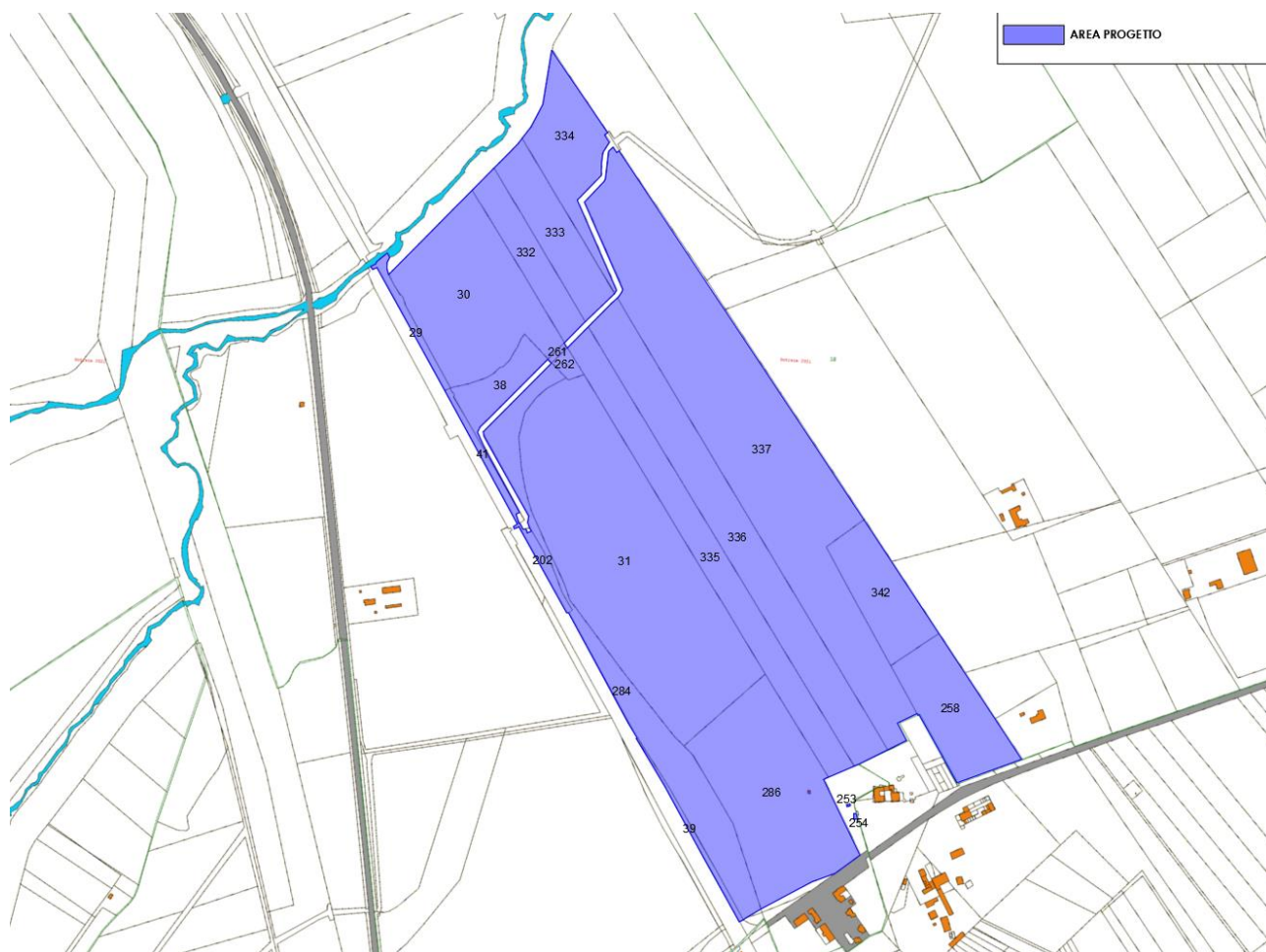
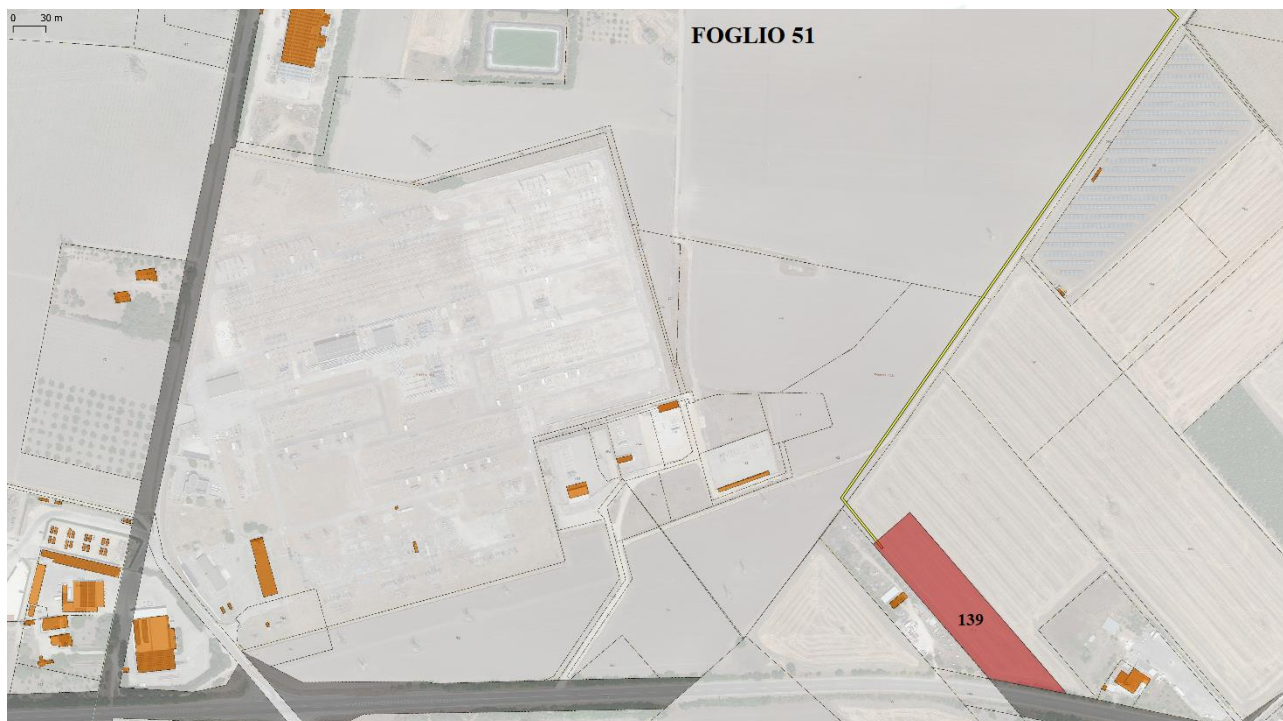

Area S.S.E.U. - Inquadramento Catastale

La società proponente ha già provveduto all'acquisizione della disponibilità del terreno su cui insisterà la stazione elettrica di consegna.

La stazione elettrica utente sarà dotata di un trasformatore di potenza con relativi edifici tecnici adibiti al controllo e alla misura dell'energia prodotta ed immessa in rete.

La stazione, condivisa con altri due produttori, avrà un'estensione di circa 8.400,00 mq e l'ubicazione è prevista su un terreno classificato, urbanisticamente dal vigente strumento urbanistico del Comune di **Foggia** (FG), come area "Agricola E".

Rif. Elaborato:	Elaborato:	Data	Rev	
SV615-P.03	Piano di Dismissione e Ripristino	12/01/2022	R0	Pagina 11 di 18

1.5 Oggetto del Documento

Oggetto della presente relazione è la descrizione del piano di dismissione e smantellamento dell'impianto di generazione elettrica con tecnologia fotovoltaica al termine della vita utile dell'impianto, nonché di effettuare una preliminare identificazione dei rifiuti derivanti da tali operazioni. Conseguentemente alla dismissione, vengono individuate le modalità operative di ripristino dei luoghi allo stato ante-operam.

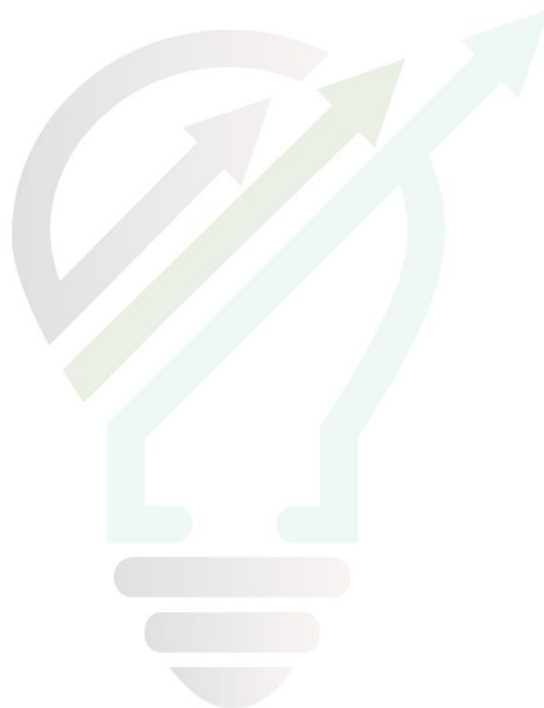

2. Relazione sulle operazioni di dismissione dell'impianto

2.1 Definizione delle operazioni di dismissione

Al termine della vita utile dell'impianto in progetto, stimata in venticinque anni, si procederà al suo smantellamento e al conseguente ripristino del sito nelle condizioni ante-operam così come previsto nel comma 4 dell'art.12 del D. Lgs. 387/2003.

Gli interventi di dismissione e smantellamento dell'impianto sono riassumibili attraverso le seguenti fasi principali:

1. Disconnessione impianto dalla rete elettrica;
2. Smontaggio apparecchiature elettriche di campo;
3. Smontaggio quadri di pannello, delle cabine di trasformazione e cabina principale;
4. Smontaggio moduli fotovoltaici dalla struttura di sostegno;
5. Smontaggio delle strutture di supporto e delle viti di fondazione;
6. Smontaggio sistema di illuminazione;
7. Smontaggio sistema di videosorveglianza;
8. Recupero cavi elettrici BT e MT da canali interrati;
9. Rimozione pozzetti di ispezione;
10. Smontaggio parti elettriche dalle cabine di trasformazione;
11. Smontaggio manufatti prefabbricati;
12. Smontaggio recinzione;
13. Rimozione ghiaia dalle strade;
14. Consegna materiali a ditte specializzate allo smaltimento.

2.2 Classificazione dei rifiuti derivanti dalle operazioni di dismissione dell'impianto fotovoltaico

L'impianto fotovoltaico si articola nelle seguenti componenti principali:

- Apparecchiature elettriche ed elettroniche: moduli fotovoltaici, inverter, quadri elettrici, trasformatori;
- Cabine elettriche prefabbricate in cemento armato precompresso;
- Strutture di sostegno dei moduli fotovoltaici: viti di ancoraggio in acciaio, profili in alluminio, tubi in ferro;
- Cavi elettrici;
- Tubazioni in pvc per il passaggio dei cavi elettrici;
- Pietrisco per la viabilità interna posato sul terreno.

A ciascuna delle componenti di cui sopra è possibile dunque associare un codice CER:

Codice CER Descrizione del rifiuto

Rif. Elaborato:	Elaborato:	Data	Rev	
SV615-P.03	Piano di Dismissione e Ripristino	12/01/2022	R0	Pagina 13 di 18

- CER 15 06 08 *Rifiuti della produzione, formulazione, fornitura ed uso del silicio e dei suoi derivati*
- CER 15 01 10 *Imballaggi contenenti residui di sostanze pericolose o contaminati da tali sostanze*
- CER 15 02 03 *Assorbenti, materiali filtranti, stracci e indumenti protettivi, diversi da quelli di cui alla voce 150202*
- CER 16 02 10 *Apparecchiature fuori uso contenenti PCB o da essi contaminate, diverse da quelle di cui alla voce 16 02 09*
- CER 16 02 14 *Apparecchiature fuori uso, apparati, apparecchi elettrici, elettrotecnici ed elettronici; rottami elettrici ed elettronici contenenti e non metalli preziosi*
- CER 16 02 16 *Macchinari ed attrezzature elettromeccaniche*
- CER 16 03 04 *Rifiuti inorganici, diversi da quelli di cui alla voce 16 03 03*
- CER 16 03 06 *Rifiuti organici, diversi da quelli di cui alla voce 16 03 05*
- CER 16 06 04 *Batterie alcaline (tranne 160603)*
- CER 16 06 01 *Batterie al piombo*
- CER 16 06 05 *Altre batterie e accumulatori*
- CER 16 07 99 *Rifiuti non specificati altrimenti (acque di lavaggio piazzale)*
- CER 17 01 01 *Cemento (derivante dalla demolizione dei fabbricati che alloggiavano le apparecchiature elettriche)*
- CER 17 01 07 *Miscugli o scorie di cemento, mattoni, mattonelle e ceramiche, diverse da quelle di cui alla voce 17 01 06*
- CER 17 02 02 *Vetro*
- CER 17 02 03 *Plastica (derivante dalla demolizione delle tubazioni per il passaggio dei cavi elettrici)*
- CER 17 03 02 *Miscela bituminosa diverse da quelle di cui alla voce 17 03 01*
- CER 17 04 05 *Ferro, Acciaio (derivante dalla demolizione delle strutture di sostegno dei moduli fotovoltaici e da recinzione in metallo plastificato, paletti di sostegno in acciaio, cancelli sia carrabili che pedonali)*
- CER 17 04 07 *Metalli misti*
- CER 17 04 11 *Cavi, diversi da quelli di cui alla voce 17 04 10 - Linee elettriche di collegamento dei vari pannelli fotovoltaici - Cavi*
- CER 17 04 05 *Ferro e acciaio derivante da infissi delle cabine elettriche*
- CER 17 05 08 *Pietrisco (derivante dalla rimozione della ghiaia gettata per realizzare la viabilità)*

Rif. Elaborato:	Elaborato:	Data	Rev	
SV615-P.03	Piano di Dismissione e Ripristino	12/01/2022	R0	Pagina 14 di 18

CER 17 06 04 *Materiali isolanti diversi da quelli di cui alle voci 17 06 01 e 17 06 03*

CER 17 09 03 *Altri rifiuti dell'attività di costruzione e demolizione (compresi rifiuti misti) contenenti sostanze pericolose*

CER 17 09 04 *Materiale inerte rifiuti misti dell'attività di demolizione e costruzione non contenenti sostanze pericolose: Opere fondali in cls a plinti della recinzione - Calcestruzzo prefabbricato dei locali cabine elettriche*

CER 20 01 36 *Apparecchiature elettriche ed elettroniche fuori uso (inverter, quadri elettrici, trasformatori, moduli fotovoltaici)*

In rosso i rifiuti classificati come pericolosi.

I rifiuti generati nelle diverse fasi di smantellamento saranno sempre ritirati e gestiti da ditte terze incaricate, regolarmente autorizzate alle operazioni di smaltimento e/o recupero previste per i vari CER.

2.3 Criteri generali di smaltimento degli impianti fotovoltaici

Di seguito verranno descritti i criteri di smaltimento dei diversi elementi che compongono gli impianti fotovoltaici.

1. PANNELLI FOTOVOLTAICI (C.E.R. 16.02.14)

Il "modulo fotovoltaico" è classificato come rifiuto speciale non pericoloso, con il codice C.E.R. 16.02.14.

Tale classificazione comporta, al termine del ciclo di vita utile del prodotto, la consegna ad un punto di raccolta appropriato per il riciclaggio di apparecchiature elettriche ed elettroniche, per il trattamento, il recupero e il riciclaggio corretti, in conformità alle Normative Nazionali.

Dal punto di vista Normativo il Servizio Centrale Ambientale dell'ANIE in una comunicazione del novembre 2005 (Ass. Energia, 2 Novembre 2005-Fonte EniPower), dichiara che:

- "I sistemi fotovoltaici non ricadono nel campo di applicazione della Direttiva RAEE perché sono installazioni fisse";
- "I sistemi fotovoltaici non ricadono nel campo di applicazione della Direttiva RoHS perché sono installazioni fisse".

Pertanto, nella fase di smaltimento, l'obiettivo principale è quello di favorire il riciclaggio dei materiali che compongono il modulo fotovoltaico che si stima essere riciclabile in una percentuale compresa tra il 90 e il 95 per cento del suo peso. Infatti, considerando il pannello nella sua totalità, possono essere recuperati:

- il vetro di protezione;
- le celle in silicio;
- i metalli che compongono la cornice in alluminio dei moduli ed il rame dei cavi.

2. INVERTER (C.E.R. 16.02.14)

L'inverter, ai fini dello smaltimento, viene classificato come rifiuto speciale non pericoloso al pari dei pannelli fotovoltaici di cui sopra.

Degli inverter posso essere recuperati:

Rif. Elaborato:	Elaborato:	Data	Rev	
SV615-P.03	Piano di Dismissione e Ripristino	12/01/2022	R0	Pagina 15 di 18

- i cavi in rame;
- il metallo che costituisce le strutture di sostegno.

In ogni caso, per gli inverter così come per i trasformatori, è previsto il ritiro e lo smantellamento a cura del produttore.

3. STRUTTURE DI SOSTEGNO (C.E.R. 17.04.02)

Le strutture di sostegno dei pannelli sono rimosse tramite smontaggio meccanico, per quanto riguarda la parte aerea, e tramite estrazione dal terreno dei pali di fondazione infissi. I materiali ferrosi ricavati vengono inviati ad appositi centri di recupero e riciclaggio istituiti a norma di legge.

Per quanto attiene al ripristino del terreno non è necessario procedere a nessuna demolizione di fondazioni in quanto non si utilizzano elementi in cls gettati in opera.

4. IMPIANTO ELETTRICO (C.E.R. 17.04.01)

Le linee elettriche e gli apparati elettrici e meccanici delle cabine di trasformazione MT/BT saranno rimosse, conferendo il materiale di risulta agli impianti all'uopo deputati dalla normativa di settore.

Il rame degli avvolgimenti e dei cavi elettrici e le parti metalliche vengono inviati ad aziende specializzate nel loro recupero e riciclaggio.

Le polifere ed i pozzetti elettrici vengono rimossi tramite scavo a sezione obbligata che è poi nuovamente riempito con il materiale di risulta. I manufatti estratti sono trattati come rifiuti ed inviati in discarica in accordo alle vigenti disposizioni normative di settore. Le colonnine prefabbricate di distribuzione elettrica saranno smantellate ed inviate anch'esse ad aziende specializzate nel loro recupero e riciclaggio.

5. LOCALE PREFABBRICATO QE E CABINE DI CONSEGNA (C.E.R. 17.01.01)

Per quanto attiene alle strutture prefabbricate si procede alla demolizione ed allo smaltimento dei materiali presso impianti di recupero e riciclaggio inerti da demolizione (rifiuti speciali non pericolosi).

Per le platee delle cabine elettriche previste in calcestruzzo si prevede la loro frantumazione, con sportazione e conferimento dei detriti a ditte specializzate per il recupero e riciclo degli inerti.

6. RECINZIONE AREA (C.E.R. 17.04.02 – C.E.R. 17.04.04)

La recinzione in maglia metallica di perimetrazione del sito, compresi i paletti di sostegno e i cancelli di accesso, viene rimossa tramite smontaggio ed inviata a centri di recupero per il riciclaggio delle componenti metalliche.

I plinti di fondazione e i pilastri in c.a. di supporto dei cancelli vengono demoliti ed inviati presso impianti di recupero e riciclaggio inerti da demolizione (rifiuti speciali non pericolosi).

7. VIABILITÀ INTERNA ED ESTERNA (CER 17.05.08)

La pavimentazione in pietrisco o altro materiale inerte, incoerente e permeabile, della strada perimetrale verrà rimossa tramite scavo superficiale e successivo smaltimento del materiale rimosso presso impianti di recupero e riciclaggio inerti da demolizione. La superficie dello scavo viene raccordata e livellata col terreno circostante, e lasciata rinverdire naturalmente. In alternativa, si può procedere alla copertura del tracciato con terreno naturale seminato a prato polifita poliennale, in modo da garantire il rapido inerbimento e il ritorno allo stato naturale.

Rif. Elaborato:	Elaborato:	Data	Rev	
SV615-P.03	Piano di Dismissione e Ripristino	12/01/2022	R0	Pagina 16 di 18

La viabilità interna, inerbita e mantenuta allo stato naturale già durante l'esercizio dell'impianto, sarà lasciata inalterata.

8. SIEPE A MITIGAZIONE (C.E.R. 20.02.00 Rifiuti biodegradabili)

Al momento della dismissione, in funzione delle future esigenze e dello stato di vita delle singole piante della siepe a mitigazione, esse potranno essere smaltite come sfalci, oppure mantenute in sito o cedute ad appositi vivai della zona per il riutilizzo.



3. Ripristino dello stato dei luoghi

Vista la natura dell'opera in progetto, la quale prevede l'adozione dell'agrifotovoltaico volto ad assicurare la fruibilità del fondo ai fini agricoli durante l'intera fase di esercizio dell'impianto, la tecnica di ancoraggio delle strutture di sostegno dei moduli al terreno, delle recinzioni perimetrali e delle opere accessorie, lo stato dei luoghi a seguito della dismissione delle opere non risulterà alterato rispetto alla configurazione ante-operam, pertanto non si prevedono particolari opere di ripristino delle aree.

In particolare, a valle delle operazioni di smantellamento dell'impianto, sul sito non saranno presenti strutture di risulta e la morfologia dei luoghi, alterata solo localmente, sarà ripristinata attraverso livellamenti di terreno.

Successivamente si procederà ad areare il terreno attraverso movimentazione meccanica di uno strato di profondità di circa 50 centimetri di suolo superficiale predisponendolo alla seminazione. La scelta della specie messa a coltura del terreno si baserà sulle informazioni raccolte preventivamente dalle azioni di monitoraggio ante-post operam delle caratteristiche chimico-fisiche e microbiologiche del suolo, garantendo almeno 6 campioni elementari ad ettaro, in conformità a quanto previsto dal D.M. 13/09/1999 Approvazione dei "Metodi ufficiali di analisi chimica del suolo".

Sul terreno rivoltato sarà dunque sparsa una miscela di sementi atta a favorire e potenziare il prato polifita.

Le operazioni necessarie al ripristino dello stato dei luoghi saranno effettuate, seguendo le tempistiche dettate dalla classica tecnica agronomica, mediante il noleggio conto terzi di comuni macchinari agricoli di idonea potenza e dimensionamento.

STUDIOTECNICO
ing. Marco BALZANO

SERVIZI TECNICI DI INGEGNERIA

Rif. Elaborato:	Elaborato:	Data	Rev	
SV615-P.03	Piano di Dismissione e Ripristino	12/01/2022	R0	Pagina 18 di 18