

Spett.le  
Regione Puglia –  
Area Politiche per lo Sviluppo, il Lavoro e l’Innovazione  
– Servizio Energia, Reti e Infrastrutture Materiali per lo  
Sviluppo – Ufficio Energia e Reti Energetiche  
Corso Sonnino, 177  
70100 Bari

Milano, 12/01/2022

ISTANZA DI AUTORIZZAZIONE UNICA EX ART. 12 D.LGS 387/2003, PER LA REALIZZAZIONE E L’ESERCIZIO DI UN IMPIANTO FOTOVOLTAICO E RELATIVE OPERE CONNESSE DELLA POTENZA DI POTENZA NOMINALE **32,5 MWn – 37,2528 MWp** PRESSO IL COMUNE DI **FOGGIA** (FG)

Io sottoscritto Sig. **MOREYRA MARTINEZ CESAR ALEJANDRO**, nato a **VALENCIA SPAGNA** il **11/03/1970** C.F. **MRYCRL70C11Z131B**, domiciliato per la carica presso la sede della Società, in qualità di amministratore unico e rappresentante legale della **GRUPOTEC SOLAR ITALIA 7 S.R.L.** e Partita Iva **11173300960**, con sede in **Via Statuto,10 – 20121 Milano (MI)** – iscritta al Registro Imprese di Milano – Monza – Brianza – Lodi REA **MI – 2584740**,

PREMESSO CHE

- a) la Società promuove e realizza iniziative e progetti industriali nel settore delle energie rinnovabili, con particolare riferimento all’energia eolica e solare;
- b) nell’ambito della predetta attività, la Società intende realizzare nel Comune di **Foggia** (FG), un impianto fotovoltaico e relative opere connesse, di potenza nominale pari a **32,5 MWn – 37,2528 MWp**, così come meglio descritto nei documenti tecnici allegati alla presente;
- c) la Società intende, altresì, integrare l’Impianto con progetto agronomico da inserire tra i filari dei pannelli dell’impianto fotovoltaico, al fine di favorire l’integrazione dello stesso con lo sfruttamento e il rinnovamento dell’agricoltura regionale;

TUTTO CIÒ PREMESSO,

CHIEDE

la dichiarazione di pubblica utilità dell’ Impianto e l’apposizione del vincolo preordinato all’esproprio sui terreni identificati nel Piano Particellare d’Esproprio allegato alla presente ai sensi del DPR 327/2001 sui quali insisterà il predetto Impianto.

A tal fine allega:

Piano Particellare di esproprio dell'opera;

Copia del documento di identità del rappresentante legale.

Milano, 12/01/2022

**Firma**

**GRUPOTEC SOLAR ITALIA 7 S.R.L.**

Moreyra Martinez Cesar Alejandro



In questa pagina viene esposto un estratto delle informazioni presenti in visura che non può essere considerato esaustivo, ma che ha puramente scopo di sintesi

## VISURA ORDINARIA SOCIETA' DI CAPITALE

### GRUPOTEC SOLAR ITALIA 7 S.R.L.



4GFX7L

Il QR Code consente di verificare la corrispondenza tra questo documento e quello archiviato al momento dell'estrazione. Per la verifica utilizzare l'App RI QR Code o visitare il sito ufficiale del Registro Imprese.

#### DATI ANAGRAFICI

Indirizzo Sede legale	MILANO (MI) VIA STATUTO 10 CAP 20121
Indirizzo PEC	<a href="mailto:grupotecsolaritalia7srl@legalma.it">grupotecsolaritalia7srl@legalma.it</a>
Numero REA	MI - 2584740
Codice fiscale e n.iscr. al Registro Imprese	11173300960
Partita IVA	11173300960
Forma giuridica	societa' a responsabilita' limitata
Data atto di costituzione	04/02/2020
Data iscrizione	11/02/2020
Data ultimo protocollo	06/03/2020
Amministratore Unico	MOREYRA MARTINEZ CESAR ALEJANDRO
	<i>Rappresentante dell'Impresa</i>

#### ATTIVITA'

Stato attività	attiva
Data inizio attività	05/02/2020
Attività prevalente	sviluppo di progetti volti all'autorizzazione, costruzione e gestione di impianti di energia elettrica da fonte fotovoltaica
Codice ATECO	71.12.2
Codice NACE	71.12
Attività import export	-
Contratto di rete	-
Albi ruoli e licenze	-
Albi e registri ambientali	-

#### L'IMPRESA IN CIFRE

Capitale sociale	10.000,00
Soci	1
Amministratori	1
Titolari di cariche	1
Sindaci, organi di controllo	0
Unità locali	0
Pratiche inviate negli ultimi 12 mesi	2
Trasferimenti di quote	0
Trasferimenti di sede	0
Partecipazioni <sup>(1)</sup>	-

#### CERTIFICAZIONE D'IMPRESA

Attestazioni SOA	-
Certificazioni di QUALITA'	-

#### DOCUMENTI CONSULTABILI

Bilanci	-
Fascicolo	sì
Statuto	sì
Altri atti	3

(1) Indica se l'impresa detiene partecipazioni in altre società, desunte da elenchi soci o trasferimenti di quote



## Indice

1 Sede .....	2
2 Informazioni da statuto/atto costitutivo .....	2
3 Capitale e strumenti finanziari .....	4
4 Soci e titolari di diritti su azioni e quote .....	4
5 Amministratori .....	5
6 Titolari di altre cariche o qualifiche .....	6
7 Attività, albi ruoli e licenze .....	6
8 Aggiornamento impresa .....	7

## 1 Sede

Indirizzo Sede legale	MILANO (MI) VIA STATUTO 10 CAP 20121
Indirizzo PEC	grupotecsolaritalia7srl@legalmail.it
Partita IVA	11173300960
Numero repertorio economico amministrativo (REA)	MI - 2584740

## 2 Informazioni da statuto/atto costitutivo

Registro Imprese	Codice fiscale e numero di iscrizione: 11173300960 Data di iscrizione: 11/02/2020 Sezioni: Iscritta nella sezione ORDINARIA
Estremi di costituzione	Data atto di costituzione: 04/02/2020
Sistema di amministrazione	amministratore unico (in carica)
Oggetto sociale	LA SOCIETA', NEL PIENO RISPETTO DELLA NORMATIVA VIGENTE E CON L'ESCLUSIONE DI OGNI ATTIVITA' PROFESSIONALE RISERVATA, HA PER OGGETTO LO SVOLGIMENTO DELLE SEGUENTI ATTIVITA': ...

### Estremi di costituzione

#### iscrizione Registro Imprese

Codice fiscale e numero d'iscrizione: 11173300960  
del Registro delle Imprese di MILANO MONZA BRIANZA LODI  
Data iscrizione: 11/02/2020

#### sezioni

Iscritta nella sezione ORDINARIA il 11/02/2020

#### informazioni costitutive

Data atto di costituzione: 04/02/2020

## Sistema di amministrazione e controllo

**durata della società**

Data termine: 31/12/2060

**scadenza esercizi**

Scadenza primo esercizio: 31/12/2020

Giorni di proroga dei termini di approvazione del bilancio: 60

**sistema di amministrazione e controllo contabile**

Sistema di amministrazione adottato: amministratore unico

**forme amministrative**

**amministratore unico** (in carica)

## Oggetto sociale

LA SOCIETA', NEL PIENO RISPETTO DELLA NORMATIVA VIGENTE E CON L'ESCLUSIONE DI OGNI ATTIVITA' PROFESSIONALE RISERVATA, HA PER OGGETTO LO SVOLGIMENTO DELLE SEGUENTI ATTIVITA':

- PROGETTAZIONE, COSTRUZIONE, INSTALLAZIONE, VENDITA, GESTIONE E MANUTENZIONE DI CENTRALI DI PRODUZIONE ELETTRICA FOTVOLTAICA, NONCHE' IN GENERE DI COMPONENTI, DI OPERE E DI IMPIANTI TECNOLOGICI NECESSARI;
  - GENERAZIONE DI ENERGIA ELETTRICA PER MEZZO DI CENTRALI IN PROPRIETA' O IN USO DA TERZI;
  - VENDITA E ACQUISTO DI ENERGIA ELETTRICA O DI PRODOTTI ENERGETICI DI ALTRA NATURA NONCHE' PRESTAZIONE DI QUALSIASI SERVIZIO CONNESSO A DETTE ATTIVITA', INCLUSO L'APPROVVIGIONAMENTO E L'ESPORTAZIONE;
  - ATTIVITA' NEL CAMPO DEI SERVIZI DI RETE, COMPRESSE LE ATTIVITA' DI INSTALLAZIONE, DI ALLACCIAMENTO, DI COLLAUDO, DI MANUTENZIONE E DI GESTIONE DI IMPIANTI INERENTI A DETTI SERVIZI, ATTIVITA' DI MISURAZIONE, NONCHE' LO SVOLGIMENTO DI ATTIVITA' STRUMENTALI, CONNESSE E COMPLEMENTARI;
  - ATTIVITA' NEL CAMPO DELL'UTILIZZO E DEL RECUPERO DELLE ENERGIE, PROMOZIONE DI INTERVENTI DI RISPARMIO ENERGETICO, INCLUSO L'APPROVVIGIONAMENTO DI TECNOLOGIE ADATTE ALLO SCOPO;
  - LA GENERAZIONE, IN QUALSIASI FORMA E MODO E/O L'ACQUISTO E/O CESSIONE DI TITOLI DI EFFICIENZA ENERGETICA O ALTRI STRUMENTI DI PROMOZIONE DEL RISPARMIO ENERGETICO NEL RISPETTO DELLA NORMATIVA ITALIANA ED EUROPEA APPLICABILE. NEL RISPETTO DELLE PRESCRIZIONI INDEROGABILI DI LEGGE, LA SOCIETA' POTRA' INOLTRE COMPIERE TUTTE LE OPERAZIONI COMMERCIALI, INDUSTRIALI, FINANZIARIE (NON NEI CONFRONTI DEL PUBBLICO), MOBILIARI E IMMOBILIARI CHE SARANNO RITENUTE DALL'ORGANO AMMINISTRATIVO STRUMENTALI, ACCESSORIE, CONNESSE, NECESSARIE O UTILI PER LA REALIZZAZIONE DELLE ATTIVITA' CHE COSTITUISCONO L'OGGETTO SOCIALE IVI COMPRESSE LE SEGUENTI: ASSUMERE E CONCEDERE AGENZIE, COMMISSIONI E RAPPRESENTANZE (CON O SENZA DEPOSITO) E MANDATI; ACQUISTARE, AFFITTARE, UTILIZZARE E TRASFERIRE A TERZI, A QUALUNQUE TITOLO BREVETTI, PROPRIE TECNOLOGIE, MODELLI, SISTEMI DI ANALISI E KNOW HOW, CONCESSIONI, MARCHI, LICENZE E ALTRE OPERE DELL'INGEGNO UMANO, CONSENTENDO ANCHE A TERZI LA COMMERCIALIZZAZIONE DI PRODOTTI E SERVIZI OFFERTI E FORME DI AGGIORNAMENTO E DI UPGRADE; PARTECIPARE A CONSORZI ED A RAGGRUPPAMENTI TEMPORANEI DI IMPRESE ED ASSUMERE PARTECIPAZIONI O INTERESSENZE IN ALTRE SOCIETA' E/O IMPRESE DI QUALSIASI NATURA, COSTITUITE O COSTITUENDE, AVENTI OGGETTO SOCIALE ANALOGO, AFFINE E/O CONNESSO AL PROPRIO E ASSUMERE IL COORDINAMENTO TECNICO GESTIONALE E FINANZIARIO DELLE SOCIETA', PERSONE ED ENTI AI QUALI PARTECIPA O NO; PRESTARE FIDEIUSSIONI, AVALLI ED OGNI ALTRA GARANZIA NEL RISPETTO DELLA NORMATIVA VIGENTE IN MATERIA ED IN PARTICOLARE NON NEI CONFRONTI DEL PUBBLICO E NON IN VIA PREVALENTE.
- SONO, COMUNQUE, ESCLUSE DALL'OGGETTO SOCIALE LE ATTIVITA' RISERVATE AGLI INTERMEDIARI FINANZIARI, DI CUI ALL'ART. 106 DEL D. LGS. 385/1993, QUELLE RISERVATE ALLE SOCIETA' DI INTERMEDIAZIONE MOBILIARE, DI CUI AL D. LGS. 58/1998, E QUELLE DI MEDIAZIONE DI CUI ALLA LEGGE, 39/1989, LE ATTIVITA' PROFESSIONALI PROTETTE, LE ATTIVITA' PREVISTE DAL D.L. 415/1996, D.P.R. 449/1959, E, COMUNQUE, TUTTE LE ATTIVITA' CHE, PER LEGGE, SONO RISERVATE A SOGGETTI MUNITI DI PARTICOLARI REQUISITI, NON POSSEDUTI DALLA SOCIETA' E RISPETTO ALLE QUALI LA SOCIETA' POTRA' COMUNQUE ASSUMERE UN RUOLO DI COORDINAMENTO NEL RISPETTO DELLA NORMATIVA VIGENTE.

## Poteri

### poteri associati alla carica di Amministratore Unico

L'AMMINISTRATORE UNICO HA TUTTI I POTERI PER L'AMMINISTRAZIONE DELLA SOCIETA'. IN SEDE DI NOMINA POSSONO TUTTAVIA ESSERE INDICATI LIMITI AI POTERI DEGLI AMMINISTRATORI.  
POSSONO ESSERE NOMINATI DIRETTORI, INSTITORI O PROCURATORI PER IL COMPIMENTO DI DETERMINATI ATTI O CATEGORIE DI ATTI, DETERMINANDONE I POTERI.  
L'AMMINISTRATORE UNICO HA LA RAPPRESENTANZA DELLA SOCIETA'.

### ripartizione degli utili e delle perdite tra i soci

GLI UTILI NETTI RISULTANTI DAL BILANCIO, DEDOTTO ALMENO IL 5% (CINQUE PER CENTO) DA DESTINARE A RISERVA LEGALE FINO A CHE QUESTA NON ABBA RAGGIUNTO IL QUINTO DEL CAPITALE, VERRANNO RIPARTITI TRA I SOCI IN MISURA PROPORZIONALE ALLA PARTECIPAZIONE DA CIASCUNO POSSEDUTA, SALVO DIVERSA DECISIONE DEI SOCI.

### Altri riferimenti statutari

#### clausole di recesso

Informazione presente nello statuto/atto costitutivo

#### clausole di esclusione

Informazione presente nello statuto/atto costitutivo

#### clausole compromissorie

Informazione presente nello statuto/atto costitutivo

## 3 Capitale e strumenti finanziari

### Capitale sociale in Euro

Deliberato: 10.000,00  
Sottoscritto: 10.000,00  
Versato: 10.000,00  
Conferimenti in denaro

## 4 Soci e titolari di diritti su azioni e quote

### Sintesi della composizione societaria e degli altri titolari di diritti su azioni o quote sociali al 10/02/2020

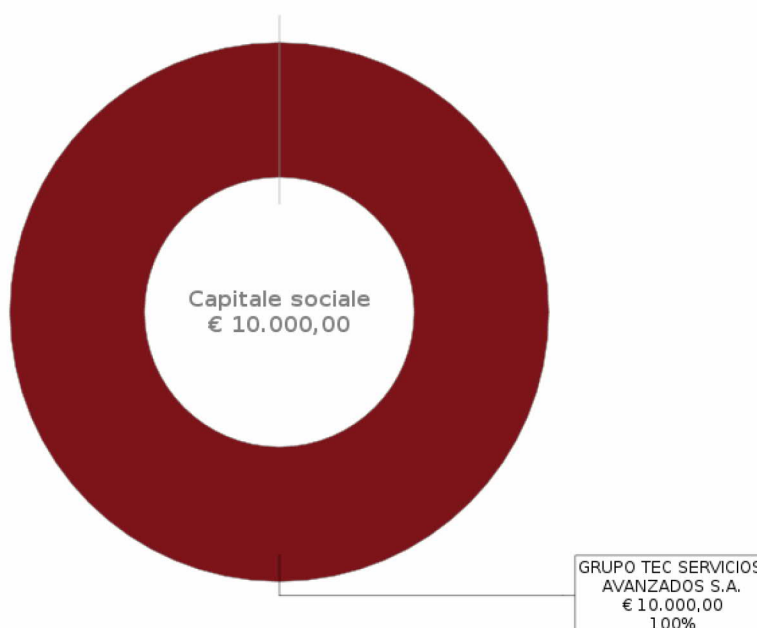

Il grafico e la sottostante tabella sono una sintesi degli assetti proprietari dell'impresa relativa ai soli diritti di proprietà, che non sostituisce l'effettiva pubblicità legale fornita dall'elenco soci a seguire, dove sono riportati anche eventuali vincoli sulle quote.

Socio	Valore	%	Tipo diritto
GRUPO TEC SERVICIOS AVANZADOS S.A.	10.000,00	100 %	proprietà'

### Elenco dei soci e degli altri titolari di diritti su azioni o quote sociali al 10/02/2020

pratica con atto del 04/02/2020

#### capitale sociale

Data deposito: 10/02/2020

Data protocollo: 10/02/2020

Numero protocollo: MI-2020-58242

Capitale sociale dichiarato sul modello con cui è stato depositato l'elenco dei soci: 10.000,00 Euro

#### Proprietà'

GRUPO TEC SERVICIOS AVANZADOS S.A.

Quota di nominali: 10.000,00 Euro

Di cui versati: 10.000,00

Cittadinanza: spagna

Tipo di diritto: proprietà'

*Domicilio del titolare o rappresentante comune*

VALENCIA AVDA DE LOS NARANJOS 33 (SPAGNA)

## 5 Amministratori

Amministratore Unico

MOREYRA MARTINEZ CESAR Rappresentante dell'impresa  
ALEJANDRO

### Organi amministrativi in carica amministratore unico

Numero amministratori in carica: 1

### Elenco amministratori

#### Amministratore Unico

MOREYRA MARTINEZ CESAR  
ALEJANDRO

Rappresentante dell'impresa

Nato a VALENCIA SPAGNA il 11/03/1970

Codice fiscale: MRYCRL70C11Z131B

Cittadinanza spagna

*domicilio*

VALENCIA

AVENIDA DE LOS NARANJOS 33 SPAGNA

*carica*

**amministratore unico**

Nominato con atto del 04/02/2020

Data iscrizione: 11/02/2020

Durata in carica: fino alla revoca

Data presentazione carica: 10/02/2020



## 6 Titolari di altre cariche o qualifiche

**Socio Unico**

GRUPO TEC SERVICIOS  
AVANZADOS S.A.

### Socio Unico

GRUPO TEC SERVICIOS  
AVANZADOS S.A.

*sede*

VALENCIA  
AVDA DE LOS NARANJOS 33 SPAGNA

*carica*

**socio unico**  
Nominato con atto del 04/02/2020  
Data iscrizione: 11/02/2020

## 7 Attività, albi ruoli e licenze

**Data d'inizio dell'attività dell'impresa** 05/02/2020

**Attività prevalente**

SVILUPPO DI PROGETTI VOLTI ALL'AUTORIZZAZIONE, COSTRUZIONE E GESTIONE DI  
IMPIANTI DI ENERGIA ELETTRICA DA FONTE FOTOVOLTAICA

### Attività

**inizio attività**  
*(informazione storica)*

Data inizio dell'attività dell'impresa: 05/02/2020

**attività prevalente esercitata  
dall'impresa**

SVILUPPO DI PROGETTI VOLTI ALL'AUTORIZZAZIONE, COSTRUZIONE E GESTIONE DI  
IMPIANTI DI ENERGIA ELETTRICA DA FONTE FOTOVOLTAICA

**Classificazione ATECORI 2007  
dell'attività prevalente**  
*(fonte Agenzia delle Entrate)*

Codice: 71.12.2 - servizi di progettazione di ingegneria integrata  
Importanza: prevalente svolta dall'impresa

**attività esercitata nella sede  
legale**

SVILUPPO DI PROGETTI VOLTI ALL'AUTORIZZAZIONE, COSTRUZIONE E GESTIONE DI  
IMPIANTI DI ENERGIA ELETTRICA DA FONTE FOTOVOLTAICA

**classificazione ATECORI 2007  
dell'attività**  
*(fonte Agenzia delle Entrate)*

Codice: 71.12.2 - servizi di progettazione di ingegneria integrata  
Importanza: primaria Registro Imprese

Codice: 35.11 - produzione di energia elettrica  
Importanza: secondaria Registro Imprese



# COMUNE DI FOGGIA



## PROGETTO DEFINITIVO

### – PROGETTO AGROFOTOVOLTAICO – IMPIANTO DI PRODUZIONE ELETTRICA DA FONTE RINNOVABILE DI TIPO FOTOVOLTAICO INTEGRATO DA PROGETTO DI RIQUALIFICAZIONE AGRICOLA

Committente:

**Grupotec Solar Italia 7 s.r.l.**

Via Statuto, 10  
20121 Milano (MI)



**StudioTECNICO**  
**Ing. Marco G. Balzano**  
Via Canello Rosso, 10  
70125 BARI | Sez. A 9341  
+39 331.679436  
www.ingbalzano.com



Spazio Riservato agli Enti:

REV	DATA	ESEGUITO	VERIFICA	APPROV	DESCRIZ
R0	12/01/2022	SDS	MBG	MBG	Prima Emissione

Numero Commessa:

**SV615**

Data Elaborato:

**12/01/2022**

Revisione:

**R0**

Titolo Elaborato:

**Piano Preliminare di Esproprio**

Progettista:

**ing. Marco G. Balzano**

Ordine degli Ingegneri della Provincia di Bari n.9341  
Professionista Antincendio Elenco Ministero degli Interni BA09341101837  
Consulente Tecnico d'Ufficio (CTU) Tribunale Bari

Elaborato:

**P.14**

## Sommario

<b>1. Premessa</b> .....	<b>3</b>
1.1 Generalità.....	3
1.2 Descrizione Sintetica Iniziativa.....	5
1.3 Contatto .....	7
1.4 Localizzazione.....	8
Area Impianto .....	9
Area Sottostazione Elettrica – Punto di Connessione.....	10
1.5 Oggetto del Documento.....	11
<b>2. Normativa di riferimento</b> .....	<b>12</b>
<b>3. Inquadramento dell’impianto fotovoltaico e delle opere di connessione</b> .....	<b>15</b>
3.1 Descrizione sintetica dell’impianto.....	15
3.2 Inquadramento Catastale Parco Fotovoltaico.....	16
3.3 Inquadramento Catastale Cavidotto .....	16
3.4 Inquadramento Catastale Sottostazione Elettrica di Trasformazione .....	24

## 1. Premessa

### 1.1 Generalità

La Società **GRUPOTEC SOLAR ITALIA 7 SRL**, con sede in Via Statuto, 10 – 20121 Milano (MI), è soggetto Proponente di una iniziativa finalizzata alla realizzazione e messa in esercizio di un progetto **Agri-fotovoltaico** denominato **"FOG08 – Pezza Quaranta"**.

L'iniziativa prevede la realizzazione di un impianto fotovoltaico destinato alla **produzione di energia elettrica da fonti rinnovabili integrato** da un **progetto agronomico**.

Il modello, meglio descritto nelle relazioni specialistiche, si prefigge l'obiettivo di **ottimizzare** e utilizzare in modo **efficiente** il territorio, producendo **energia elettrica** pulita e garantendo, allo stesso tempo, una **produzione agronomica**.

Il costo della produzione elettrica, mediante la tecnologia fotovoltaica, è concorrenziale alle fonti fossili, ma con tutti i vantaggi derivanti dall'uso della fonte solare, quali zero emissioni di CO<sub>2</sub>, inquinanti solidi e liquidi, nessuna emissione sonora, ecc.

L'impianto fotovoltaico produrrà energia elettrica utilizzando come energia primaria quella dei raggi solari. In particolare, l'impianto trasformerà, grazie all'esposizione alla luce solare dei moduli fotovoltaici realizzati in materiale semiconduttore, una percentuale dell'energia luminosa dei fotoni in energia elettrica sotto forma di corrente continua che, opportunamente trasformata in corrente alternata da apparati elettronici chiamati "inverter", sarà ceduta alla rete elettrica nazionale.

La tecnologia fotovoltaica presenta molteplici aspetti favorevoli:

1. il sole è risorsa gratuita ed inesauribile;
2. non comporta emissioni inquinanti;
3. non genera inquinamento acustico
4. permette una diversificazione delle fonti energetiche e riduzione del deficit elettrico;
5. presenta una estrema affidabilità sul lungo periodo (vita utile superiore a 30 anni);
6. i costi di manutenzione sono ridotti al minimo;
7. il sistema presenta elevata modularità;
8. si presta a facile integrazione con sistemi di accumulo;
9. consente la delocalizzazione della produzione di energia elettrica.

L'impianto in progetto consente di produrre un significativo quantitativo di energia elettrica senza alcuna emissione di sostanze inquinanti, senza alcun inquinamento acustico e con un ridotto impatto visivo.

Rif. Elaborato:	Elaborato:	Data	Rev	
SV615-P.14	Piano Preliminare di Esproprio	12/01/2022	R0	Pagina 3 di 25



L'iniziativa si inquadra, pertanto, nel piano di realizzazione di impianti per la produzione di energia fotovoltaica che la società intende realizzare nella Regione Puglia per contribuire al soddisfacimento delle esigenze di energia pulita e sviluppo sostenibile sancite già dal Protocollo Internazionale di Kyoto del 1997 e, più di recente, dall'Accordo sul Clima delle Nazioni Unite (Parigi, Dicembre 2015), il Piano Nazionale Energia e Clima (PNIEC - 2020) e il Piano Nazionale di Ripresa e Resilienza (PNRR - 2021), tutti concordi nel porre la priorità sulla transizione energetica dalle fonti fossili alle rinnovabili. Infatti, le fonti energetiche rinnovabili, oltre a ridurre gli impatti sull'ambiente, contribuiscono anche a migliorare il tenore di vita delle popolazioni e la distribuzione di reddito nelle regioni più svantaggiate, periferiche o insulari, favorendo lo sviluppo interno, contribuendo alla creazione di posti di lavoro locali permanenti, con l'effetto di conseguire una maggiore coesione economica e sociale.

In tale contesto nazionale ed internazionale lo sfruttamento dell'energia del sole costituisce una valida risposta alle esigenze economiche ed ambientali sopra esposte.

In questa ottica ed in ragione delle motivazioni sopra esposte si colloca e trova giustificazione il progetto dell'impianto fotovoltaico oggetto della presente relazione.

La tipologia di opera prevista rientra nella categoria "impianti industriali non termici per la produzione di energia, vapore ed acqua calda" citata nell'All. IV articolo 2 lettera b) del D.Lgs 152/2006, aggiornato con il recente D.Lgs 4/2008 vigente dal 13 febbraio 2008.

Tutta la progettazione è stata svolta utilizzando le **ultime tecnologie** con i migliori **rendimenti** ad oggi disponibili sul mercato; considerando che la tecnologia fotovoltaica è in rapido sviluppo, dal momento della progettazione definitiva alla realizzazione potranno cambiare le tecnologie e le caratteristiche delle componenti principali (moduli fotovoltaici, inverter, strutture di supporto), ma resteranno invariate le caratteristiche complessive e principali dell'intero impianto in termini di potenza massima di produzione, occupazione del suolo e fabbricati.

Circa il **progetto agronomico**, da realizzare in consociazione con la produzione di energia elettrica da fonte rinnovabile fotovoltaica, si è condotta un'approfondita analisi con lo scopo di:

- Attivare un progetto per favorire la biodiversità e la salvaguardia ambientale;
- Potenziare la copertura a verde dell'area, anche in compensazione di ambiti degradati dal punto di vista ambientale siti nelle vicinanze;
- Mantenere la continuità colturale condotta sul fondo e preservare il contesto paesaggistico.

## 1.2 Descrizione Sintetica Iniziativa

L'iniziativa è da realizzarsi nell'agro del Comune di **Foggia** (FG).

Per ottimizzare la produzione agronomica e la produzione energetica, è stato scelto di realizzare l'impianto fotovoltaico mediante strutture ad inseguimento mono-assiale N-S (trackers). Essi garantiranno una maggiore resa in termini di producibilità energetica.

Circa le **attività agronomiche** da effettuare in consociazione con la produzione di energia elettrica da fonte rinnovabile fotovoltaica, si è condotto uno studio agronomico finalizzato all'analisi pedo-agronomica dei terreni, del potenziale e vocazione storica del territorio e dell'attività colturale condotta dall'azienda agricola proprietaria del fondo.

Il progetto prevede, oltre alle opere di mitigazione a verde delle fasce perimetrali, la coltivazione nelle interfile di specie arboree come da relazioni agronomiche.

Per quel che concerne l'impianto fotovoltaico, esso avrà una potenza complessiva pari a **32,5MWn – 37,2528 MWp**.

L'impianto comprenderà **130** inverter da **250 kVA @30°C**.

Gli inverter saranno connessi a gruppi a un trasformatore 800/30.000 V (*per i dettagli si veda lo schema unifilare allegato*).

Segue un riassunto generale dei dati di impianto:

<b>Potenza nominale:</b>	<b>32.500 kWn</b>
<b>Potenza picco:</b>	<b>37.252,8 kWp</b>
<b>Inverters:</b>	<b>130 x SUNGROW 250</b>
<b>Strutture:</b>	<b>712 tracker da 2x39 moduli</b> <b>126 tracker da 2x26 moduli</b>
<b>Moduli fotovoltaici:</b>	<b>62.088 u. x 600 Wp</b>

Presso l'impianto verranno realizzate le cabine di campo e la cabina principale di impianto, dalla quale si dipartiranno le linee di collegamento di media tensione interrate verso la Sotto Stazione Utente AT/MT – Punto di Consegna RTN Terna.

L'impianto sarà collegato in A.T. alla Rete di Trasmissione Nazionale (RTN) di TERNA S.p.A.

In base alla soluzione di connessione (**CODICE PRATICA 202001393**), l'impianto fotovoltaico sarà collegato, mediante la sottostazione MT/AT utente, in antenna a 150 kV su nuovo stallo



StudioTECNICO | Ing. Marco G Balzano  
Via Cancellotto, 3 | 70125 BARI | Italy  
www.ingbalzano.com - +39.331.6764367



Progettista: Ing. Marco Gennaro Balzano  
Ordine Degli Ingegneri Della Provincia Di Bari N. 9341

condiviso del futuro ampliamento della Stazione Elettrica a 380/150 kV di Terna S.p.A. di Foggia sita in Località Mezzana Tagliata.

Essa avrà la finalità di permettere la connessione dell'impianto fotovoltaico alla sezione della Stazione Elettrica RTN. La SSEU consentirà la trasformazione della tensione dalla M.T. a **30** kV (tensione di esercizio dell'impianto di produzione) alla A.T. a **150** kV (tensione di consegna lato TERNA S.p.A.).

Le opere, data la loro specificità, sono da intendersi di interesse pubblico, indifferibili ed urgenti ai sensi di quanto affermato dall'art. 1 comma 4 della legge 10/91 e ribadito dall'art. 12 comma 1 del Decreto Legislativo 387/2003, nonché urbanisticamente compatibili con la destinazione agricola dei suoli come sancito dal comma 7 dello stesso articolo del decreto legislativo.



Rif. Elaborato:	Elaborato:	Data	Rev	
SV615-P.14	Piano Preliminare di Esproprio	12/01/2022	R0	Pagina 6 di 25



**StudioTECNICO | Ing. Marco G Balzano**  
Via Canello Rotto, 3 | 70125 BARI | Italy  
[www.ingbalzano.com](http://www.ingbalzano.com) - +39.331.6764367



**Progettista:** Ing. Marco Gennaro Balzano  
Ordine Degli Ingegneri Della Provincia Di Bari N. 9341

## 1.3 Contatto

Società promotrice: **GRUPOTEC SOLAR ITALIA 7 S.R.L**

Indirizzo: Via Statuto, 10  
20121 MILANO  
PEC: [grupotecsolaritalia7srl@legalmail.it](mailto:grupotecsolaritalia7srl@legalmail.it)  
Mob: +39 331.6794367

Progettista: **Ing. MARCO G. BALZANO**

Indirizzo: Via Canello Rotto, 03  
70125 BARI (BA)  
Tel. +39 331.6794367  
Email: [studiotecnico@ingbalzano.com](mailto:studiotecnico@ingbalzano.com)  
PEC: [ing.marcobalzano@pec.it](mailto:ing.marcobalzano@pec.it)

STUDIOTECNICO   
ing. MarcoBALZANO  
SERVIZI TECNICI DI INGEGNERIA

Rif. Elaborato:	Elaborato:	Data	Rev	
SV615-P.14	Piano Preliminare di Esproprio	12/01/2022	R0	Pagina 7 di 25



## 1.4 Localizzazione

L'impianto "FOG08 – Pezza Quaranta" si trova in Puglia, nel Comune di **Foggia** (FG). Il terreno agricolo ricade in zona agricola E ai sensi dello strumento urbanistico vigente per il comune di **Foggia** (PRG). L'area di intervento ha una estensione di circa 70,66 Ha e ricade in agro di Foggia, in località "Pezza Quaranta" e nei pressi della Strada Statale 16 Adriatica e dell'Autostrada A14.



Localizzazione area di intervento, in blu la perimetrazione del sito, in giallo e rosso il tracciato della connessione

SERVIZI TECNICI DI INGEGNERIA

### Coordinate GPS:

Latitudine: 41.558304° N

Longitudine: 15.509125° E

Altezza s.l.m.: 48 m

Rif. Elaborato:	Elaborato:	Data	Rev	
SV615-P.14	Piano Preliminare di Esproprio	12/01/2022	R0	Pagina 8 di 25

## AREA IMPIANTO

L'area a disposizione del proponente è censita catastalmente nel comune di **Foggia** (FG) come di seguito specificato:

Titolarità	Ubicazione	Foglio	Particella	Classamento	Consistenza
IANNARELLI Antonio	FOGGIA (FG)	18	29	SEMINATIVO	0.3236
IANNARELLI Antonio	FOGGIA (FG)	18	30	SEMIN IRRIG/SEMINATIVO	5.6778
IANNARELLI Antonio	FOGGIA (FG)	18	31	SEMINATIVO/SEMIN IRRIG	13.3998
IANNARELLI Antonio	FOGGIA (FG)	18	38	SEMIN IRRIG/SEMINATIVO	1.1969
IANNARELLI Antonio	FOGGIA (FG)	18	39	SEMINATIVO	0.2104
IANNARELLI Antonio	FOGGIA (FG)	18	41	SEMINATIVO	0.2650
IANNARELLI Antonio	FOGGIA (FG)	18	202	SEMINATIVO	0.2250
IANNARELLI Antonio	FOGGIA (FG)	18	253	SEMINATIVO	0.0058
IANNARELLI Antonio	FOGGIA (FG)	18	254	SEMINATIVO	0.0019
IANNARELLI Antonio	FOGGIA (FG)	18	258	ULIVETO	2.7874
IANNARELLI Antonio	FOGGIA (FG)	18	261	SEMINATIVO	0.0390
IANNARELLI Antonio	FOGGIA (FG)	18	262	SEMIN IRRIG/SEMINATIVO	0.1500
IANNARELLI Antonio	FOGGIA (FG)	18	284	SEMIN IRRIG/SEMINATIVO	4.2428
IANNARELLI Antonio	FOGGIA (FG)	18	286	SEMINATIVO	6.6797
IANNARELLI Antonio Achille Pasquale	FOGGIA (FG)	18	332	SEMIN IRRIG	1.6599
CANCELLARO Michele	FOGGIA (FG)	18	333	SEMIN IRRIG	2.3337
IANNARELLI Ermelinda Anna	FOGGIA (FG)	18	334	SEMIN IRRIG	2.6446
IANNARELLI Antonio Achille Pasquale	FOGGIA (FG)	18	335	SEMIN IRRIG	4.6927
CANCELLARO Michele	FOGGIA (FG)	18	336	SEMIN IRRIG	6.5296
IANNARELLI Ermelinda Anna	FOGGIA (FG)	18	337	SEMIN IRRIG	15.0820
IANNARELLI Antonio Achille Pasquale	FOGGIA (FG)	18	342	ULIVETO/SEMINATIVO	2.5107



In particolare, l'area potenzialmente nella disponibilità del proponente è pari a circa 70,6583 Ha.



Figura 1-1: Inquadramento Catastale

L'area considerata per la realizzazione d'impianto agrofotovoltaico, compatibilmente con la vincolistica territoriale, sarà soltanto una quota parte dell'area disponibile individuata nel progetto in oggetto.

#### AREA SOTTOSTAZIONE ELETTRICA – PUNTO DI CONNESSIONE

La realizzazione della stazione di consegna (SSE Utente) è prevista nel comune di **Foggia** (FG), nelle vicinanze della stazione a 380/150 kV di Terna.

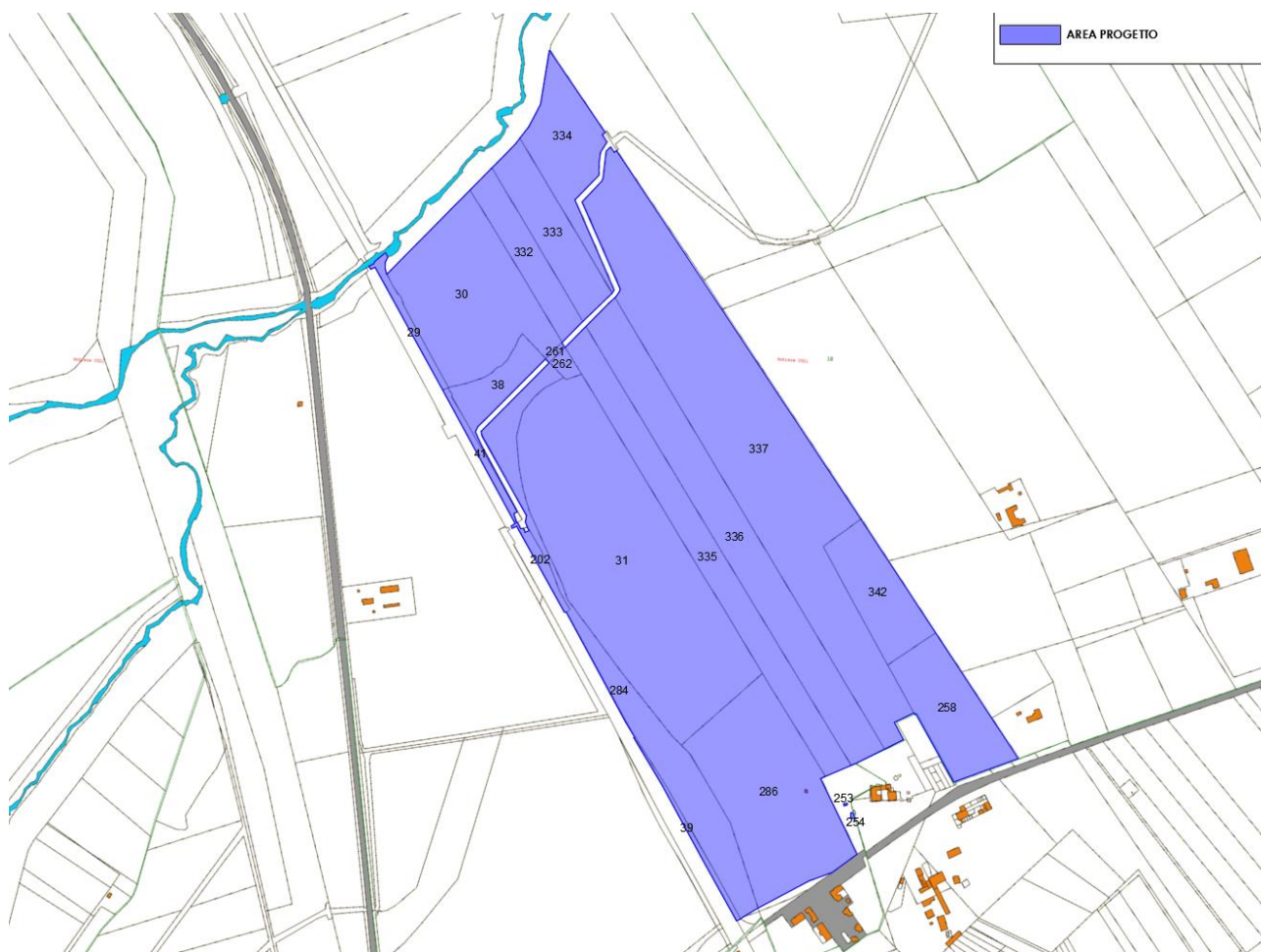
L'area individuata è identificata al N.C.T. di **Foggia nel foglio di mappa 51 particella 139** come rappresentato nella tavola allegata.

Rif. Elaborato:	Elaborato:	Data	Rev	
SV615-P.14	Piano Preliminare di Esproprio	12/01/2022	R0	Pagina 10 di 25

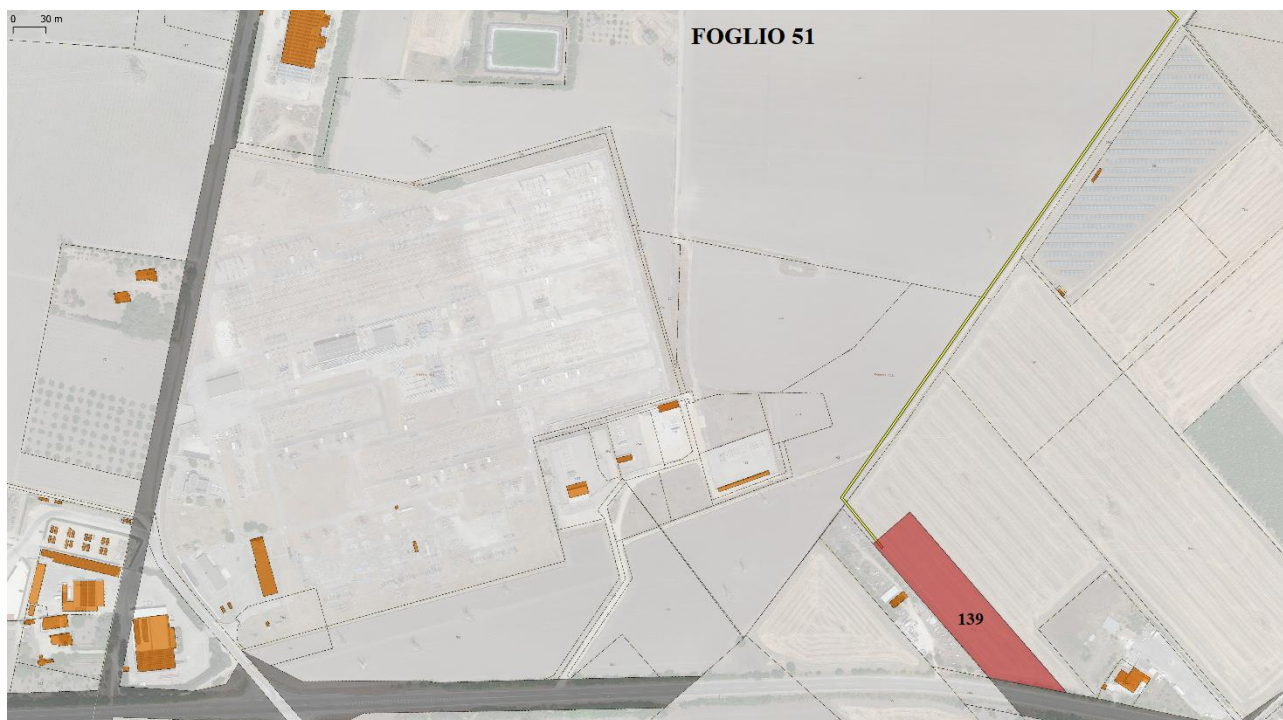

Area S.S.E.U. - Inquadramento Catastale

**La società proponente ha già provveduto ad un accordo preliminare d'intesa per l'acquisizione della disponibilità del terreno su cui insisterà la stazione elettrica di consegna.**

La stazione elettrica utente sarà dotata di un trasformatore di potenza con relativi edifici tecnici adibiti al controllo e alla misura dell'energia prodotta ed immessa in rete.

La stazione, condivisa con altri due produttori, avrà un'estensione di circa 8.400,00 mq e l'ubicazione è prevista su un terreno classificato, urbanisticamente dal vigente strumento urbanistico del Comune di **Foggia** (FG), come area "Agricola E".

## 1.5 Oggetto del Documento

Oggetto della presente relazione è la descrizione del piano particellare relativo alle aree necessarie per la realizzazione delle infrastrutture dell'impianto fotovoltaico e il calcolo delle rispettive indennità legate al loro utilizzo.

Rif. Elaborato:	Elaborato:	Data	Rev	
SV615-P.14	Piano Preliminare di Esproprio	12/01/2022	R0	Pagina 11 di 25



## 2. Normativa di riferimento

Il calcolo delle indennità di esproprio è disciplinato dai seguenti riferimenti normativi:

- D.P.R. n° 327/2001 "Testo unico delle disposizioni legislative e regolamentari in materia di espropriazioni per pubblica utilità", modificato dal D.Lgs. n° 302/2002;
- Legge Regionale Puglia 22 febbraio 2005 n. 3;
- D.P.R. n°207/10 art.31;
- Sentenza n. 181 del 07/06/2011.

Ai sensi delle norme su citate, le modalità di calcolo dell'indennità di esproprio sono distinte tra le aree edificabili e non edificabili.

Per la determinazione della indennità provvisoria di servitù di elettrodotto, in particolare è stato fatto riferimento all'**art. 36 – sez. II del D.P.R. n°3 27/01 "Determinazione dell'indennità nel caso di esproprio per la realizzazione di opere private che non consistano in abitazioni dell'edilizia residenziale pubblica" e ss.mm.ii..**

**Art. 36. Determinazione dell'indennità nel caso di esproprio per la realizzazione di opere private che non consistano in abitazioni dell'edilizia residenziale pubblica. (L)**

*1. Se l'espropriazione è finalizzata alla realizzazione di opere private di pubblica utilità, che non rientrino nell'ambito dell'edilizia residenziale pubblica, convenzionata, agevolata o comunque denominata, nonché nell'ambito dei piani di insediamenti produttivi di iniziativa pubblica, l'indennità di esproprio è determinata nella misura corrispondente al valore venale del bene e non si applicano le disposizioni contenute nelle sezioni seguenti. (L)*

*(comma così modificato dal d.lgs. n. 302 del 2002)*

*1-bis. È fatto salvo il disposto dell'articolo 27, comma 5, della legge 1 agosto 2002, n. 166.*

*(comma aggiunto dal d.lgs. n. 302 del 2002)*

Nella fattispecie, la realizzazione dell'elettrodotto di media tensione interrato richiederà l'apposizione di servitù di elettrodotto interrato, diritto di godimento su cosa altrui a vantaggio di un soggetto differente da quello che gode della titolarità del fondo.

Considerato che:

- i lotti di terreno individuati per la posa dei cavidotti ricadono in aree agricole, distanti dalle aree urbanizzate;
- i cavidotti verranno interrati ad una profondità sempre superiore ad 1 metro dal piano campagna senza modificare la fruibilità dell'area agricola;
- l'esercizio degli elettrodotti avrà una durata limitata e commisurata alla autorizzazione dell'impianto agrofotovoltaico in progetto;
- la trasmissione dei dati avverrà mediante cavi in fibra ottica armata,

Rif. Elaborato:	Elaborato:	Data	Rev	
SV615-P.14	Piano Preliminare di Esproprio	12/01/2022	R0	Pagina 12 di 25



StudioTECNICO | Ing. Marco G Balzano  
Via Cancellotto, 3 | 70125 BARI | Italy  
www.ingbalzano.com - +39.331.6764367



Progettista: Ing. Marco Gennaro Balzano  
Ordine Degli Ingegneri Della Provincia Di Bari N. 9341

il valore reale dei terreni interessati dalla servitù di elettrodotto allo stato di fatto e allo stato di progetto rimarrà invariato.

Per tali ragioni, **l'indennità di Servitù di elettrodotto è stata fissata pari al 50% della indennità di esproprio.**

**Le indennità dovute ai soggetti proprietari dei terreni coinvolti da occupazione temporanea, coincidenti con le superfici dei terreni da assoggettare alla servitù di elettrodotto nel progetto in esame, sono state determinate secondo quanto previsto dalle norme in materia, ovvero in un dodicesimo del valore reale del bene su base annua, ossia pari a un dodicesimo di tale valore per ogni mese o frazione di mese.** In considerazione della tipologia di opera, si stima che l'occupazione temporanea avrà una durata non superiore a 2 mesi.

Si precisa altresì che il riconoscimento dell'indennità di esproprio a eventuali fittavoli, mezzadri o compartecipante è subordinata alla dimostrazione delle attività lavorative di almeno un anno prima della dichiarazione di pubblica utilità.

L'elettrodotto MT sarà in cavo aereo lungo il suo tracciato, tranne che in prossimità delle cabine di consegna e primaria dove sarà del tipo interrato.

Per la determinazione del valore venale, si è proceduto ad una analisi di mercato e al successivo confronto con il Valore Agricolo Medio, determinato annualmente per zone omogenee da commissioni competenti ad hoc costituite in ogni provincia e pubblicata sul sito dell'Agenzia delle Entrate.

La determinazione del valore agricolo medio (V.A.M.) utilizzata è quella effettuata dalla Commissione Provinciale Espropri della provincia di Foggia per l'anno 2016, di seguito mostrata.

Il Comune di Foggia è compreso nella regione agraria n° 8.



Rif. Elaborato:	Elaborato:	Data	Rev	
SV615-P.14	Piano Preliminare di Esproprio	12/01/2022	R0	Pagina 13 di 25

Commissione Provinciale Espropri di Foggia

SEDUTA del 27/01/2017 - VAM 2016

REGIONE AGRARIA N°: 8				
Comuni di: FOGGIA, LUCERA, TROIA				
COLTURA	Valore Agricolo (Euro/Ha)	Sup. > 5%	Coltura più redditizia	Informazioni aggiuntive
BOSCO CEDUO				
BOSCO D'ALTO FUSTO	3900,00			
CANNETO	8500,00			
FRUTTETO	17460,00			
INCOLTO PRODUTTIVO	700,00			
MANDORLETO	7720,00			
ORTO	20500,00			
ORTO IRRIGUO	24400,00			
PASCOLO	2180,00			
PASCOLO ARBORATO	2100,00			
PASCOLO CESPUGLIATO				
SEMINATIVO	13900,00	SI	SI	
SEMINATIVO ARBORATO	13770,00			
SEMINATIVO IRRIGUO	18800,00			
ULIVETO	15600,00			
ULIVETO VIGNETO	13050,00			
VIGNETO	12900,00			
VIGNETO ALTO INTELAIATO	23000,00			
VIGNETO UVA TAVOLA	28000,00			
VIGNETO ZONA DOC	28000,00			

Figura 2-2: Valori Agricoli Medi in provincia di Foggia per l'anno 2016 – Foggia

## 3. Inquadramento dell'impianto fotovoltaico e delle opere di connessione

### 3.1 Descrizione sintetica dell'impianto

L'impianto fotovoltaico in progetto, del tipo "Utility Scale" e sito nel Comune di Foggia (FG), della potenza di 32,5 MWn si connette alla Rete Elettrica Nazionale mediante la Stazione Elettrica a 380/150 kV di Foggia attraverso un elettrodotto in cavo interrato della lunghezza di circa 8,85 Km.



Figura 3-1: Localizzazione area di intervento, in blu la perimetrazione del sito, in giallo il tracciato della connessione

Le aree dell'impianto per le quali è stato stipulato un contratto preliminare si riferiscono a:

- Aree per l'installazione di trackers, cabine di trasformazione e cabina principale dell'impianto, viabilità interne;
- Aree per la sottostazione elettrica di trasformazione.

Le aree soggette a servitù coattiva saranno destinate alla realizzazione di un elettrodotto interrato in media tensione dalla cabina principale dell'impianto giungerà alla sottostazione elettrica di trasformazione utente, da collocarsi negli immediati pressi della SE Terna di Foggia.

Rif. Elaborato:	Elaborato:	Data	Rev	
SV615-P.14	Piano Preliminare di Esproprio	12/01/2022	R0	Pagina 15 di 25



### 3.2 Inquadramento Catastale Parco Fotovoltaico

Il parco fotovoltaico è censito catastalmente nel comune di Foggia (FG).

Di seguito il piano particellare relativo alle aree su cui sorgerà l'impianto, oggetto di contratto preliminare:

Titolarità	Ubicazione	Foglio	Particella	Classamento	Consistenza
IANNARELLI Antonio	FOGGIA (FG)	18	29	SEMINATIVO	0,3236
IANNARELLI Antonio	FOGGIA (FG)	18	30	SEMIN IRRIG/SEMINATIVO	5,6778
IANNARELLI Antonio	FOGGIA (FG)	18	31	SEMINATIVO/SEMIN IRRIG	13,3998
IANNARELLI Antonio	FOGGIA (FG)	18	38	SEMIN IRRIG/SEMINATIVO	1,1969
IANNARELLI Antonio	FOGGIA (FG)	18	39	SEMINATIVO	0,2104
IANNARELLI Antonio	FOGGIA (FG)	18	41	SEMINATIVO	0,2650
IANNARELLI Antonio	FOGGIA (FG)	18	202	SEMINATIVO	0,2250
IANNARELLI Antonio	FOGGIA (FG)	18	253	SEMINATIVO	0,0058
IANNARELLI Antonio	FOGGIA (FG)	18	254	SEMINATIVO	0,0019
IANNARELLI Antonio	FOGGIA (FG)	18	258	ULIVETO	2,7874
IANNARELLI Antonio	FOGGIA (FG)	18	261	SEMINATIVO	0,0390
IANNARELLI Antonio	FOGGIA (FG)	18	262	SEMIN IRRIG/SEMINATIVO	0,1500
IANNARELLI Antonio	FOGGIA (FG)	18	284	SEMIN IRRIG/SEMINATIVO	4,2428
IANNARELLI Antonio	FOGGIA (FG)	18	286	SEMINATIVO	6,6797
IANNARELLI Antonio Achille Pasquale	FOGGIA (FG)	18	332	SEMIN IRRIG	1,6599
CANCELLARO Michele	FOGGIA (FG)	18	333	SEMIN IRRIG	2,3337
IANNARELLI Ermelinda Anna	FOGGIA (FG)	18	334	SEMIN IRRIG	2,6446
IANNARELLI Antonio Achille Pasquale	FOGGIA (FG)	18	335	SEMIN IRRIG	4,6927
CANCELLARO Michele	FOGGIA (FG)	18	336	SEMIN IRRIG	6,5296
IANNARELLI Ermelinda Anna	FOGGIA (FG)	18	337	SEMIN IRRIG	15,0820
IANNARELLI Antonio Achille Pasquale	FOGGIA (FG)	18	342	ULIVETO/SEMINATIVO	2,5107

Figura 3-2: Inquadramento Catastale Parco Fotovoltaico

### 3.3 Inquadramento Catastale Cavidotto

L'elettrodotto interrato da realizzarsi a servizio dell'impianto fotovoltaico ricade in agro di Foggia. Le particelle interessate saranno oggetto di appositi contratti di servitù volontaria o assoggettate a servitù coattiva. A tal proposito, si precisa che alcune delle particelle interessate dalla servitù di elettrodotto sono incluse in progetti condotti da società appartenenti allo stesso gruppo del proponente.

La determinazione delle quote di titolarità necessarie per l'attribuzione dell'indennità di esproprio si è svolta sulla base di visure catastali di dati forniti dall'Agenzia delle Entrate-Territorio di Foggia.



Si precisa altresì che, la servitù permanente di elettrodotto a favore della società beneficiaria della procedura coattiva deve prevedere, a carico dei terreni interessati, quanto segue:

- Lo scavo e l'interramento dei cavi elettrici per il trasporto dell'energia;
- L'installazione di un nastro segnalatore nello stesso scavo del cavidotto ed eventuali altre opere sussidiarie necessarie ai fini della sicurezza;
- L'obbligo di non costruire opere di qualsiasi genere a distanza inferiore a metri 2,50 (due metri e cinquanta centimetri) dall'asse del cavidotto, nonché di mantenere la superficie asservita a terreno agrario, con la possibilità di eseguire sulla stessa le normali coltivazioni senza alterazione della profondità di posa dei cavi elettrici;
- La facoltà del beneficiario ad occupare anche per mezzo delle sue imprese appaltatrici per tutto il tempo occorrente l'area necessaria all'esecuzione dei lavori;
- Le tubazioni, i cavi elettrici, le apparecchiature e le opere sussidiarie relative all'opera in argomento sono inamovibili, sono e rimarranno di proprietà del Beneficiario che pertanto avrà facoltà di rimuoverle;
- Il diritto del Beneficiario al libero accesso in ogni tempo alle proprie opere ed ai propri impianti con il personale ed i mezzi necessari per la sorveglianza, la manutenzione, l'esercizio, le eventuali riparazioni o sostituzioni ed i recuperi;
- Il divieto di compiere qualsiasi atto che costituisca intralcio ai lavori da eseguirsi o pericolo per l'impianto, ostacoli il libero passaggio, diminuisca o renda più scomodo l'uso e l'esercizio della servitù.

Al termine della relazione è allegata la tabella con la determinazione delle indennità basate sulle normative di riferimento di cui al capitolo 2.

Saranno infine necessarie che le opere necessarie per la realizzazione della viabilità saranno realizzate estendendo la viabilità esistente sino al limite delle particelle di proprietà del proponente.

Comune	Foglio di mappa	Particella	Proprietà (Titolarità)	Tipologia	Estensione [ha]
Foggia	18	39	IANNARELLI ANTONIO	SEMINATIVO	0,2104
Foggia	18	248	RETE FERROVIARIA ITALIANA - SOCIETA' PER AZIONI, IN SIGLA RFI S.P.A. con sede in ROMA (RM)	PASCOLO	0,0368

Foggia	82	62	BELLANTUONO MADDALENA (144/2304) CAGGIANELLO GIORGIA (12/2304) CAGGIANELLO ROBERTA (18/2304) COLETTA MARILENA (24/2304) CORTEGGIANO DOMENICO (72/2304) D'ERRICO MARIA ROSA (216/2304) DI RESE CONCETTA (18/2304) DIRESE ANTONIO (24/2304) DIRESE MARIA (24/2304) DIRETE MARIA GRAZIA (16/2304) DIRESE SILVIA (16/2304) FINO GIUSEPPE (144/2304) OCCULTO ALESSANDRA (24/2304) OCCULTO GIANLUCA (24/2304) RUSSO FELICE (576/2304) RUSSO FRANCESCO (576/2304) RUSSO RAFFAELE (284/2304)	SEMINATIVO	0,1910
Foggia	23	414	CANCELLARO DORA (1/8) CANCELLARO MICHELE (1/8) IANNARELLI ANTONIO (4/8) IANNARELLI ERMELINDA (2/8)	SEMINATIVO	0,0497
Foggia	23	15	IANNARELLI ANTONIO	SEMINATIVO/ SEMINATIVO IRRIGUO	5,8312
Foggia	23	62	LA ROCCA S.S. SOCIETA' AGRICOLA con sede in FOGGIA (FG)	SEMINATIVO IRRIGUO	1,2603
Foggia	23	171	DE FILIPPO GIUSEPPE ANGELO	SEMINATIVO IRRIGUO	2,4480
Foggia	23	297	DEMANIO PUBBLICO DELLO STATO PER LE OPERE DI BONIFICA con sede in FOGGIA (FG)	VIGNETO	0,1507
Foggia	23	298	OLIVIERI ROSSELLA	SEMINATIVO IRRIGUO/ SEMINATIVO	1,6590
Foggia	23	172	TOTO PASQUALE	SEMINATIVO	4,2503

Foggia	23	173	TOTO PASQUALE	SEMINATIVO IRRIGUO/ SEMINATIVO	2,1470
Foggia	24	10	TOTO PASQUALE	SEMINATIVO	1,6345
Foggia	24	285	CIARCELLO PAOLA	SEMINATIVO	3,5271
Foggia	24	168	DEMANIO DELLA REGIONE PUGLIA - RAMO BONIFICA - con sede in BARI (BA)	CANALE IRR/ COSTR NO AB	0,2480
Foggia	24	167	DEMANIO PUBBLICO DELLA REGIONE PUGLIA con sede in BARI (BA)	SEMINATIVO	0,0240
Foggia	24	9	LELLA MICHELE GIUSEPPE	SEMINATIVO/ ULIVETO	2,4450
Foggia	24	8	CIARCELLO GIAMPAOLO (1/3) CIARCELLO MICHELE (1/3) CIARCELLO NICOLA (1/3)	SEMINATIVO IRRIGUO	2,4690
Foggia	24	224	CIARCELLO GIAMPAOLO (1/3) CIARCELLO MICHELE (1/3) CIARCELLO NICOLA (1/3)	SEMINATIVO IRRIGUO	0,2251
Foggia	24	225	CIARCELLO GIAMPAOLO (1/3) CIARCELLO MICHELE (1/3) CIARCELLO NICOLA (1/3)	SEMINATIVO IRRIGUO	2,2439
Foggia	24	16	CIARCELLO GIAMPAOLO (1/3) CIARCELLO MICHELE (1/3) CIARCELLO NICOLA (1/3)	SEMINATIVO IRRIGUO	0,6172
Foggia	24	223	CIARCELLO GIAMPAOLO (1/3) CIARCELLO MICHELE (1/3) CIARCELLO NICOLA (1/3)	SEMINATIVO IRRIGUO	0,6172

Foggia	24	222	CIARCIELLO GIAMPAOLO (1/3) CIARCIELLO MICHELE (1/3) CIARCIELLO NICOLA (1/3)	SEMINATIVO/ SEMINATIVO IRRIGUO	0,1219
Foggia	24	294	CIARCIELLO GIAMPAOLO (1/3) CIARCIELLO MICHELE (1/3) CIARCIELLO NICOLA (1/3)	SEMINATIVO IRRIGUO/ ULIVETO	0,2811
Foggia	24	298	CIARCIELLO GIAMPAOLO (1/3) CIARCIELLO MICHELE (1/3) CIARCIELLO NICOLA (1/3)	SEMINATIVO IRRIGUO/ ULIVETO	0,8456
Foggia	24	7	COLELLI PIETRO	SEMINATIVO IRRIGUO/ ULIVETO	2,7452
Foggia	24	106	COLELLI PIETRO	SEMINATIVO IRRIGUO	1,6203
Foggia	24	5	COLELLI PIETRO	SEMINATIVO IRRIGUO	1,1250
Foggia	24	17	IUSO MATTEO	SEMINATIVO	3,2904
Foggia	24	209	MACCHIA DORA	SEMINATIVO	1,3600
Foggia	24	206	ANGINO ANNA ANTONIETTA (2/12) ANGINO LEONARDA (2/12) MACCHIA DORA (2/3)	SEMINATIVO	0,1310
Foggia	24	207	ANGINO ANNA ANTONIETTA (2/12) ANGINO LEONARDA (2/12) MACCHIA DORA (2/3)	SEMINATIVO	0,1022
Foggia	24	80	ANGINO ANNA ANTONIETTA (2/12) ANGINO LEONARDA (2/12) MACCHIA DORA (2/3)	SEMINATIVO IRRIGUO	1,8118



Foggia	24	45	IUSO MATTEO	SEMINATIVO IRRIGUO	0,3052
Foggia	24	72	TERRENZIO ANDREA	SEMINATIVO IRRIGUO	4,7545
Foggia	24	73	MINISCHETTI FELICIA CARMELA ANTONIA	SEMINATIVO IRRIGUO	5,0860
Foggia	24	78	MINISCHETTI FELICIA CARMELA ANTONIA	SEMINATIVO IRRIGUO/ SEMINATIVO	0,2300
Foggia	25	Strada			
Foggia	25	312	CIARCIELLO GIAMPAOLO (1/3) CIARCIELLO MICHELE (1/3) CIARCIELLO NICOLA (1/3)	SEMINATIVO IRRIGUO	8,6626
Foggia	25	170	CIARCIELLO GIAMPAOLO (1/3) CIARCIELLO MICHELE (1/3) CIARCIELLO NICOLA (1/3)	SEMINATIVO IRRIGUO	2,0000
Foggia	25	173	ANGINO ANNA ANTONIETTA (2/6) ANGINO LEONARDA (2/6) MACCHIA DORA (1/3)	SEMINATIVO	2,5000
Foggia	25	36	LEONE FRANCESCO MASSIMO (1/2) LEONE VINCENZO RICCARDO (1/2)	SEMINATIVO	0,2680
Foggia	25	Corso d'Acqua			
Foggia	25	18	LEONE FRANCESCO MASSIMO (1/2) LEONE VINCENZO RICCARDO (1/2)	ULIVETO/ VIGNETO	7,0084



Foggia	25	164	LEONE FRANCESCO MASSIMO (1/2) LEONE VINCENZO RICCARDO (1/2)	VIGNETO/ SEMINATIVO	0,5525
Foggia	25	97	LEONE FRANCESCO MASSIMO (1/2) LEONE VINCENZO RICCARDO (1/2)	VIGNETO/ SEMINATIVO	4,3500
Foggia	25	129	LEONE FRANCESCO MASSIMO (1/2) LEONE VINCENZO RICCARDO (1/2)	VIGNETO/ SEMINATIVO	1,0000
Foggia	25	43	DEMANIO PUBBLICO DELLO STATO PER LE OPERE DI BONIFICA CON SEDE IN FOGGIA (FG)	SEMINATIVO	0,0252
Foggia	25	Corso d'Acqua			
Foggia	37	Corso d'Acqua			
Foggia	37	89	CIARCIELLO GIUSEPPE	ULIVETO	5,2143
Foggia	37	90	CIARCIELLO GIUSEPPE	SEMINATIVO	0,0877
Foggia	37	103	IADAROLA GIOVANNI	SEMINATIVO	2,7693
Foggia	37	143		ENTE URBANO	1,0978
Foggia	37	38	VECCHIARINO LEONARDO (1/3) VECCHIARINO MARIA ANNA (1/3) VECCHIARINO VINCENZA (1/3)	SEMINATIVO	1,5000

Foggia	37	37	CIARCIELLO GIAMPAOLO (1/3) CIARCIELLO MICHELE (1/3) CIARCIELLO NICOLA (1/3)	SEMINATIVO IRRIGUO	1,5000
Foggia	37	36	ORTOFRUTTICOLA CIARCIELLO S.R.L	SEMINATIVO	1,5000
Foggia	37	2	CIARCIELLO GIAMPAOLO (1/3) CIARCIELLO MICHELE (1/3) CIARCIELLO NICOLA (1/3)	SEMINATIVO IRRIGUO	0,0940
Foggia	37	75	AZIENDE AGRICOLE RIUNITE PEDONE S.R.L.	SEMINATIVO IRRIGUO	4,0000
Foggia	37	138	AZIENDE AGRICOLE RIUNITE PEDONE S.R.L.	SEMINATIVO	44,2460
Foggia	37	4	AZIENDE AGRICOLE RIUNITE PEDONE S.R.L.	PASCOLO	0,3288
Foggia	37	58	DEMANIO DELLA REGIONE PUGLIA - RAMO BONIFICA CON SEDE IN BARI (BA)	SEMINATIVO	0,0360
Foggia	37	147	AZIENDE AGRICOLE RIUNITE PEDONE S.R.L.	SEMINATIVO	19,0902
Foggia	37	142	PEDONE LUIGI	SEMINATIVO IRRIG/ SEMINATIVO	2,9405
Foggia	51	681	MERCALDI MAURIZIO	SEMINATIVO IRRIGUO	19,0902

L'indennità provvisoria di esproprio, comprensiva delle indennità relative alla occupazione temporanea delle medesime particelle, per la posa e l'esercizio dell'elettrodotto di media tensione ammonta a € 45.836,20.

### 3.4 Inquadramento Catastale Sottostazione Elettrica di Trasformazione

La sottostazione elettrica utente sarà realizzata nelle immediate vicinanze della Stazione Elettrica a 380/150 kV di Foggia, ovvero sia nel **foglio 51 mappale 139 del territorio comunale di Foggia**, particella già contrattualizzata.

Comune	Provincia	Foglio di mappa	Particelle	Tipologia	Estensione [ha]
Foggia	FG	51	139	SEMIN IRRIG	0,8036



Figura 3-3: Inquadramento Catastale SSEU, in rosso le aree contrattualizzate per la SSEU, in giallo la estensione della SE

Dalla Sottostazione Utente di Trasformazione partirà l'ultimo tratto di elettrodotto interrato in Alta Tensione a 150 kV (linea rossa) per la connessione su stallo di arrivo condiviso della Stazione Elettrica (SE) di trasformazione a 380/150 kV della RTN di Foggia.





Comune	Foglio di mappa	Particella	Proprietà (Titolarietà)	Tipologia	Estensione [ha]
Foggia	51	681	MARCALDI MAURIZIO	SEMINATIVO IRRIGUO	19,0902
Foggia	37	142	PEDONE LUIGI	SEMINATIVO IRRIG/ SEMINATIVO	2,9405
Foggia	37	141	PEDONE LUIGI	SEMINATIVO	2,1361

L'indennità provvisoria di esproprio, comprensiva delle indennità relative alla occupazione temporanea delle medesime particelle, per la posa e l'esercizio dell'elettrodotto di alta tensione ammonta a € 1.136,32.

Piano Particellare: Servitù Elettrodotto

Progetto	Comune	Foglio di mappa	Particella	Proprietà (Titolarità)	Tipologia	Estensione [ha]	Lunghezza Attraversamento [m]	Larghezza Attraversamento [m]	Area Attraversamento [mq]	Valore Venale [€]	Valore Agricolo Medio [€]	Indennità di Servitù Elettrodotto	Indennità di Occupazione Temporanea
Pezza Quaranta	Foggia	18	39	IANNARELLI ANTONIO	SEMINATIVO	0,2104	58,80	4,00	235,20	20.000,00	13.900,00	235,20	6,53
Pezza Quaranta	Foggia	18	248	RETE FERROVIARIA ITALIANA - SOCIETA' PER AZIONI, IN SIGLA RFI S.P.A. con sede in ROMA (RM)	PASCOLO	0,0368	26,95	4,00	107,80	3.500,00	2.180,00	18,87	0,52
Pezza Quaranta	Foggia	82	62	BELLANTUONO MADDALENA (144/2304) CAGGIANELLO GIORGIA (12/2304) CAGGIANELLO ROBERTA (18/2304) COLETTA MARILENA (24/2304) CORTEGGIANO DOMENICO (72/2304) D'ERRICO MARIA ROSA (216/2304) DI RESE CONCETTA (18/2304) DIRESE ANTONIO (24/2304) DIRESE MARIA (24/2304) DIRETE MARIA GRAZIA (16/2304) DIRESE SILVIA (16/2304) FINO GIUSEPPE (144/2304) OCCULTO ALESSANDRA (24/2304) OCCULTO GIANLUCA (24/2304) RUSSO FELICE (576/2304) RUSSO FRANCESCO (576/2304) RUSSO RAFFAELE (284/2304)	SEMINATIVO	0,1910	4,10	4,00	16,40	20.000,00	13.900,00	16,40	0,46
Pezza Quaranta	Foggia	23	414	CANCELLARO DORA (1/8) CANCELLARO MICHELE (1/8) IANNARELLI ANTONIO (4/8) IANNARELLI ERMELINDA (2/8)	SEMINATIVO	0,0497	12,70	4,00	50,80	20.000,00	13.900,00	50,80	1,41
Pezza Quaranta	Foggia	23	15	IANNARELLI ANTONIO	SEMINATIVO/SEMINATIVO IRRIGUO	5,8312	1375,35	4,00	5501,40	30.000,00	18.799,92	8.252,10	229,23
Pezza Quaranta	Foggia	23	62	LA ROCCA S.S. SOCIETA' AGRICOLA con sede in FOGGIA (FG)	SEMINATIVO IRRIGUO	1,2603	109,40	4,00	437,60	30.000,00	18.800,00	656,40	18,23
Pezza Quaranta	Foggia	23	171	DE FILIPPO GIUSEPPE ANGELO	SEMINATIVO IRRIGUO	2,4480	200,70	4,00	802,80	30.000,00	18.800,00	1.204,20	33,45
Pezza Quaranta	Foggia	23	297	DEMANIO PUBBLICO DELLO STATO PER LE OPERE DI BONIFICA con sede in FOGGIA (FG)	VIGNETO	0,1507	10,50	4,00	42,00	30.000,00	12.900,00	63,00	1,75
Pezza Quaranta	Foggia	23	298	OLIVIERI ROSSELLA	SEMINATIVO IRRIGUO/SEMINATIVO	1,6590	115,00	4,00	460,00	30.000,00	18.549,24	690,00	19,17
Pezza Quaranta	Foggia	23	172	TOTO PASQUALE	SEMINATIVO	4,2503	247,80	4,00	991,20	20.000,00	13.900,00	991,20	27,53
Pezza Quaranta	Foggia	23	173	TOTO PASQUALE	SEMINATIVO IRRIGUO/SEMINATIVO	2,1470	129,00	4,00	516,00	30.000,00	18.554,20	774,00	21,50
Pezza Quaranta	Foggia	24	10	TOTO PASQUALE	SEMINATIVO	1,6345	39,85	4,00	159,40	20.000,00	13.900,00	159,40	4,43
Pezza Quaranta	Foggia	24	285	CIARCIELLO PAOLA	SEMINATIVO	3,5271	132,90	4,00	531,60	20.000,00	13.900,00	531,60	14,77
Pezza Quaranta	Foggia	24	168	DEMANIO DELLA REGIONE PUGLIA - RAMO BONIFICA - con sede in BARI (BA)	CANALE IRR/ COSTR NO AB	0,2480	7,80	4,00	31,20	20.000,00	13.900,00	31,20	0,87
Pezza Quaranta	Foggia	24	167	DEMANIO PUBBLICO DELLA REGIONE PUGLIA con sede in BARI (BA)	SEMINATIVO	0,0240	4,05	4,00	16,20	20.000,00	13.900,00	16,20	0,45
Pezza Quaranta	Foggia	24	9	LELLA MICHELE GIUSEPPE	SEMINATIVO/ ULIVETO	2,4450	87,60	4,00	350,40	22.000,00	13.986,56	385,44	10,71

Pezza Quaranta	Foggia	24	8	CIARCIELLO GIAMPAOLO (1/3) CIARCIELLO MICHELE (1/3) CIARCIELLO NICOLA (1/3)	SEMINATIVO IRRIGUO	2,4690	87,35	4,00	349,40	30.000,00	18.800,00	524,10	14,56
Pezza Quaranta	Foggia	24	224	CIARCIELLO GIAMPAOLO (1/3) CIARCIELLO MICHELE (1/3) CIARCIELLO NICOLA (1/3)	SEMINATIVO IRRIGUO	0,2251	7,10	4,00	28,40	30.000,00	18.800,00	42,60	1,18
Pezza Quaranta	Foggia	24	225	CIARCIELLO GIAMPAOLO (1/3) CIARCIELLO MICHELE (1/3) CIARCIELLO NICOLA (1/3)	SEMINATIVO IRRIGUO	2,2439	77,85	4,00	311,40	30.000,00	18.800,00	467,10	12,98
Pezza Quaranta	Foggia	24	16	CIARCIELLO GIAMPAOLO (1/3) CIARCIELLO MICHELE (1/3) CIARCIELLO NICOLA (1/3)	SEMINATIVO IRRIGUO	0,6172	20,90	4,00	83,60	30.000,00	18.800,00	125,40	3,48
Pezza Quaranta	Foggia	24	223	CIARCIELLO GIAMPAOLO (1/3) CIARCIELLO MICHELE (1/3) CIARCIELLO NICOLA (1/3)	SEMINATIVO IRRIGUO	0,6172	50,00	4,00	200,00	30.000,00	18.800,00	300,00	8,33
Pezza Quaranta	Foggia	24	222	CIARCIELLO GIAMPAOLO (1/3) CIARCIELLO MICHELE (1/3) CIARCIELLO NICOLA (1/3)	SEMINATIVO/ SEMINATIVO IRRIGUO	0,1219	12,45	4,00	49,80	30.000,00	17.706,64	74,70	2,08
Pezza Quaranta	Foggia	24	294	CIARCIELLO GIAMPAOLO (1/3) CIARCIELLO MICHELE (1/3) CIARCIELLO NICOLA (1/3)	SEMINATIVO IRRIGUO/ ULIVETO	0,2811	34,15	4,00	136,60	32.000,00	16.548,27	218,56	6,07
Pezza Quaranta	Foggia	24	298	CIARCIELLO GIAMPAOLO (1/3) CIARCIELLO MICHELE (1/3) CIARCIELLO NICOLA (1/3)	SEMINATIVO IRRIGUO/ ULIVETO	0,8456	5,30	4,00	21,20	32.000,00	18.564,24	33,92	0,94
Pezza Quaranta	Foggia	24	7	COLELLI PIETRO	SEMINATIVO IRRIGUO/ ULIVETO	2,7452	85,60	4,00	342,40	32.000,00	18.673,87	547,84	15,22
Pezza Quaranta	Foggia	24	106	COLELLI PIETRO	SEMINATIVO IRRIGUO	1,6203	51,05	4,00	204,20	30.000,00	18.800,00	306,30	8,51
Pezza Quaranta	Foggia	24	5	COLELLI PIETRO	SEMINATIVO IRRIGUO	1,1250	37,10	4,00	148,40	30.000,00	18.800,00	222,60	6,18
Pezza Quaranta	Foggia	24	17	IUSO MATTEO	SEMINATIVO	3,2904	100,45	4,00	401,80	20.000,00	13.900,00	401,80	11,16
Pezza Quaranta	Foggia	24	209	MACCHIA DORA	SEMINATIVO	1,3600	120,50	4,00	482,00	20.000,00	13.900,00	482,00	13,39
Pezza Quaranta	Foggia	24	206	ANGINO ANNA ANTONIETTA (2/12) ANGINO LEONARDA (2/12) MACCHIA DORA (2/3)	SEMINATIVO	0,1310	61,95	4,00	247,80	20.000,00	13.900,00	247,80	6,88
Pezza Quaranta	Foggia	24	207	ANGINO ANNA ANTONIETTA (2/12) ANGINO LEONARDA (2/12) MACCHIA DORA (2/3)	SEMINATIVO	0,1022	59,40	4,00	237,60	20.000,00	13.900,00	237,60	6,60
Pezza Quaranta	Foggia	24	80	ANGINO ANNA ANTONIETTA (2/12) ANGINO LEONARDA (2/12) MACCHIA DORA (2/3)	SEMINATIVO IRRIGUO	1,8118	233,75	4,00	935,00	30.000,00	18.800,00	1.402,50	38,96
Pezza Quaranta	Foggia	24	45	IUSO MATTEO	SEMINATIVO IRRIGUO	0,3052	9,45	4,00	37,80	30.000,00	18.800,00	56,70	1,58
Pezza Quaranta	Foggia	24	72	TERRENZIO ANDREA	SEMINATIVO IRRIGUO	4,7545	287,95	4,00	1151,80	30.000,00	18.800,00	1.727,70	47,99
Pezza Quaranta	Foggia	24	73	MINISCHETTI FELICIA CARMELA ANTONIA	SEMINATIVO IRRIGUO	5,0860	275,50	4,00	1102,00	30.000,00	18.800,00	1.653,00	45,92

Pezza Quaranta	Foggia	24	78	MINISCHETTI FELICIA CARMELA ANTONIA	SEMINATIVO IRRIGUO/ SEMINATIVO	0,2300	67,75	4,00	271,00	30.000,00	18.373,91	406,50	11,29
Pezza Quaranta	Foggia	25	Strada				37,70	4,00	150,80				
Pezza Quaranta	Foggia	25	312	CIARCIELLO GIAMPAOLO (1/3) CIARCIELLO MICHELE (1/3) CIARCIELLO NICOLA (1/3)	SEMINATIVO IRRIGUO	8,6626	378,15	4,00	1512,60	30.000,00	18.800,00	2.268,90	63,03
Pezza Quaranta	Foggia	25	170	CIARCIELLO GIAMPAOLO (1/3) CIARCIELLO MICHELE (1/3) CIARCIELLO NICOLA (1/3)	SEMINATIVO IRRIGUO	2,0000	283,10	4,00	1132,40	30.000,00	18.800,00	1.698,60	47,18
Pezza Quaranta	Foggia	25	173	ANGINO ANNA ANTONIETTA (2/6) ANGINO LEONARDA (2/6) MACCHIA DORA (1/3)	SEMINATIVO	2,5000	6,25	4,00	25,00	20.000,00	13.900,00	25,00	0,69
Pezza Quaranta	Foggia	25	36	LEONE FRANCESCO MASSIMO (1/2) LEONE VINCENZO RICCARDO (1/2)	SEMINATIVO	0,2680	22,90	4,00	91,60	20.000,00	13.900,00	91,60	2,54
Pezza Quaranta	Foggia	25	Corso d'Acqua				37,10	4,00	148,40				
Pezza Quaranta	Foggia	25	18	LEONE FRANCESCO MASSIMO (1/2) LEONE VINCENZO RICCARDO (1/2)	ULIVETO/ VIGNETO	7,0084	367,10	4,00	1468,40	27.000,00	15.445,28	1.982,34	55,07
Pezza Quaranta	Foggia	25	164	LEONE FRANCESCO MASSIMO (1/2) LEONE VINCENZO RICCARDO (1/2)	VIGNETO/ SEMINATIVO	0,5525	8,15	4,00	32,60	25.000,00	14.769,23	40,75	1,13
Pezza Quaranta	Foggia	25	97	LEONE FRANCESCO MASSIMO (1/2) LEONE VINCENZO RICCARDO (1/2)	VIGNETO/ SEMINATIVO	4,3500	207,65	4,00	830,60	25.000,00	14.751,95	1.038,25	28,84
Pezza Quaranta	Foggia	25	129	LEONE FRANCESCO MASSIMO (1/2) LEONE VINCENZO RICCARDO (1/2)	VIGNETO/ SEMINATIVO	1,0000	121,50	4,00	486,00	25.000,00	14.750,00	607,50	16,88
Pezza Quaranta	Foggia	25	43	DEMANIO PUBBLICO DELLO STATO PER LE OPERE DI BONIFICA CON SEDE IN FOGGIA (FG)	SEMINATIVO	0,0252	5,15	4,00	20,60	20.000,00	13.900,00	20,60	0,57
Pezza Quaranta	Foggia	25	Corso d'Acqua				25,70	4,00	102,80				
Pezza Quaranta	Foggia	37	Corso d'Acqua				16,25	4,00	65,00				
Pezza Quaranta	Foggia	37	89	CIARCIELLO GIUSEPPE	ULIVETO	5,2143	120,95	4,00	483,80	25.000,00	15.600,00	604,75	16,80
Pezza Quaranta	Foggia	37	90	CIARCIELLO GIUSEPPE	SEMINATIVO	0,0877	4,70	4,00	18,80	20.000,00	13.900,00	18,80	0,52
Pezza Quaranta	Foggia	37	103	IADAROLA GIOVANNI	SEMINATIVO	2,7693	104,35	4,00	417,40	20.000,00	13.900,00	417,40	11,59
Pezza Quaranta	Foggia	37	143		ENTE URBANO	1,0978	35,80	4,00	143,20				
Pezza Quaranta	Foggia	37	38	VECCHIARINO LEONARDO (1/3) VECCHIARINO MARIA ANNA (1/3) VECCHIARINO VINCENZA (1/3)	SEMINATIVO	1,5000	63,20	4,00	252,80	20.000,00	13.900,00	252,80	7,02



Pezza Quaranta	Foggia	37	37	CIARCIELLO GIAMPAOLO (1/3) CIARCIELLO MICHELE (1/3) CIARCIELLO NICOLA (1/3)	SEMINATIVO IRRIGUO	1,5000	63,65	4,00	254,60	30.000,00	18.800,00	381,90	10,61
Pezza Quaranta	Foggia	37	36	ORTOFRUTTICOLA CIARCIELLO S.R.L.	SEMINATIVO	1,5000	70,65	4,00	282,60	20.000,00	13.900,00	282,60	7,85
Pezza Quaranta	Foggia	37	2	CIARCIELLO GIAMPAOLO (1/3) CIARCIELLO MICHELE (1/3) CIARCIELLO NICOLA (1/3)	SEMINATIVO IRRIGUO	0,0940	4,95	4,00	19,80	30.000,00	18.800,00	29,70	0,83
Pezza Quaranta	Foggia	37	75	AZIENDE AGRICOLE RIUNITE PEDONE S.R.L.	SEMINATIVO IRRIGUO	4,0000	273,85	4,00	1095,40	30.000,00	18.800,00	1.643,10	45,64
Pezza Quaranta	Foggia	37	138	AZIENDE AGRICOLE RIUNITE PEDONE S.R.L.	SEMINATIVO	44,2460	787,65	4,00	3150,60	20.000,00	13.900,00	3.150,60	87,52
Pezza Quaranta	Foggia	37	4	AZIENDE AGRICOLE RIUNITE PEDONE S.R.L.	PASCOLO	0,3288	43,85	4,00	175,40	3.500,00	2.180,00	30,70	0,85
Pezza Quaranta	Foggia	37	58	DEMANIO DELLA REGIONE PUGLIA - RAMO BONIFICA CON SEDE IN BARI (BA)	SEMINATIVO	0,0360	8,55	4,00	34,20	20.000,00	13.900,00	34,20	0,95
Pezza Quaranta	Foggia	37	147	AZIENDE AGRICOLE RIUNITE PEDONE S.R.L.	SEMINATIVO	19,0902	1229,75	4,00	4919,00	20.000,00	13.900,00	4.919,00	136,64
Pezza Quaranta	Foggia	37	142	PEDONE LUIGI	SEMINATIVO IRRIG/ SEMINATIVO	2,9405	229,55	4,00	918,20	27.000,00	15.283,60	1.239,57	34,43
Pezza Quaranta	Foggia	51	681	MERCALDI MAURIZIO	SEMINATIVO IRRIGUO	19,0902	44,00	4,00	176,00	30.000,00	18.800,00	264,00	7,33
<b>INDENNITA' TOTALE [€]</b>											<b>44.597,38</b>	<b>1.238,82</b>	

**Piano Particolare: Servitù Elettrodotta**

Progetto	Comune	Foglio di mappa	Particella	Proprietà (Titolarità)	Tipologia	Estensione [ha]	Lunghezza Attraversamento [m]	Larghezza Attraversamento [m]	Area Attraversamento [mq]	Valore Venale [€]	Valore Agricolo Medio [€]	Indennità di Servitù Elettrodotta	Indennità di Occupazione Temporanea
Pezza Quaranta	Foggia	51	681	MARCALDI MAURIZIO	SEMINATIVO IRRIGUO	19,0902	52,15	5,00	260,75	30.000,00	18.800,00	391,13	10,86
Pezza Quaranta	Foggia	37	142	PEDONE LUIGI	SEMINATIVO IRRIG/ SEMINATIVO	2,9405	105,85	5,00	529,25	27.000,00	15.283,60	714,49	19,85
Pezza Quaranta	Foggia	37	141	PEDONE LUIGI	SEMINATIVO	2,1361	27,30	5,00	136,50	20.000,00	13.900,00	136,50	3,79
<b>INDENNITA' TOTALE [€]</b>											<b>1.105,61</b>	<b>30,71</b>	