

AGOSTO 2022

**GALILEO ENERGY 2 S.R.L.**  
**IMPIANTO INTEGRATO AGRIVOLTAICO**

**COLLEGATO ALLA RTN**

**POTENZA NOMINALE 47,34 MW**

**COMUNE DI TORREMAGGIORE (FG)**



**Montagna**

**PROGETTO DEFINITIVO IMPIANTO  
FOTOVOLTAICO**

**Relazione Paesaggistica**

**Progettisti (o coordinamento)**

Ing. Laura Conti - Ordine Ing. Pavia 1726

**Codice elaborato**

*2748\_4978\_TM\_INT\_R01\_Rev0\_Relazione paesaggistica*

## Memorandum delle revisioni

| Cod. Documento                                    | Data    | Tipo revisione  | Redatto | Verificato | Approvato |
|---|---------|-----------------|---------|------------|-----------|
| 2748_4978_TM_INT_R01_Rev0_Relazione paesaggistica | 02/2023 | Prima emissione | G.d.L.  | Dcr        | L.Conti   |

## Gruppo di lavoro

| Nome e cognome                    | Ruolo nel gruppo di lavoro                      | N° ordine                         |
|-----------------------------------|---|-----------------------------------|
| Laura Maria Conti                 | Direzione Tecnica                               | Ordine Ing. Pavia 1726            |
| Daniele Crespi                    | Project Manager e Coordinamento SIA             |                                   |
| Corrado Pluchino                  | Ingegnere Civile                                | Ord. Ing. Milano A27174           |
| Riccardo Festante                 | Progettazione Elettrica, Rumore e Comunicazioni | Tecnico acustico/ambientale n. 71 |
| Marco Corrà                       | Architetto                                      |                                   |
| Fabio Lassini                     | Ingegnere Idraulico                             |                                   |
| Francesca Jaspardo                | Esperto Ambientale                              |                                   |
| Mauro Aires                       | Ingegnere strutturista                          | Ordine Ing. Torino 9583J          |
| Andrea Fronteddu                  | Ingegnere Elettrico                             | Ordine Ing. Cagliari. 8788        |
| Matteo Lana                       | Ingegnere Ambientale                            |                                   |
| Michela Zurlo                     | Ingegnere Civile                                |                                   |
| Sergio Alifano                    | Architetto                                      |                                   |
| Paola Scaccabarozzi               | Ingegnere Idraulico                             |                                   |
| Matthew Piscedda                  | Perito Elettrotecnico                           |                                   |
| Michele Pecorelli (Studio Geodue) | Geologo - Indagini Geotecniche Geodue           | Ordine Geologi Puglia n. 327      |



### Montana S.p.A.

Via Angelo Carlo Fumagalli 6, 20143 Milano  
Tel. +39 02 54 11 81 73 | Fax +39 02 54 12 98 90

Milano (Sede Certificata ISO) | Brescia | Palermo | Cagliari | Roma | Siracusa

C. F. e P. IVA 10414270156

Cap. Soc. 600.000,00 €

[www.montanambiente.com](http://www.montanambiente.com)





|                   |                       |  |
|-------------------|-----------------------|--|
| Nazzario D'Errico | Agronomo              | Ordine Agronomi di Foggia n. 382       |
| Antonio Bruscella | Archeologo            |  |
| Marianna Denora   | Architetto - Acustica | Ordine Architetti Bari, Sez. A n. 2521 |
| Andrea Fanelli    | Perito Elettrotecnico |  |

**Montana S.p.A.**

Via Angelo Carlo Fumagalli 6, 20143 Milano  
Tel. +39 02 54 11 81 73 | Fax +39 02 54 12 98 90

Milano (Sede Certificata ISO) | Brescia | Palermo | Cagliari | Roma | Siracusa

C. F. e P. IVA 10414270156  
Cap. Soc. 600.000,00 €

[www.montanambiente.com](http://www.montanambiente.com)





## INDICE

|   |            |
|---|------------|
| <b>1. PREMESSA.....</b>   | <b>5</b>   |
| <b>1.1 IDENTIFICAZIONE DELL'INTERVENTO.....</b>   | <b>6</b>   |
| <b>1.2 INQUADRAMENTO TERRITORIALE .....</b>   | <b>7</b>   |
| <b>1.3 INQUADRAMENTO CATASTALE.....</b>   | <b>8</b>   |
| <b>2. IL PAESAGGIO .....</b>  | <b>9</b>   |
| <b>2.1 ANALISI DELLO STATO DELLA COMPONENTE .....</b>   | <b>9</b>   |
| 2.1.1 Le Componenti del Paesaggio .....   | 11         |
| <b>3. ANALISI DEI LIVELLI DI TUTELA E FINALITA' DI COMPATIBILITA' PAESAGGISTICA.....</b>            | <b>27</b>  |
| <b>3.1 DECRETO LEGISLATIVO N. 42 DEL 22/01/04 "CODICE DEI BENI CULTURALI E DEL PAESAGGIO" .....</b> | <b>27</b>  |
| <b>3.2 PIANO PAESAGGISTICO TERRITORIALE REGIONALE (PPTR) .....</b>                                  | <b>28</b>  |
| 3.2.1 Obiettivi di qualità paesaggistica – Ambito dei Monti Dauni.....                              | 46         |
| 3.2.2 Usi Civici .....  | 55         |
| <b>3.3 PIANO TERRITORIALE DI COORDINAMENTO PROVINCIALE DI FOGGIA (PTCP) .....</b>                   | <b>56</b>  |
| <b>3.4 PIANIFICAZIONE COMUNALE .....</b>  | <b>70</b>  |
| 3.4.1 Piano Regolatore Generale di Torremaggiore.....   | 70         |
| 3.4.2 Piano Comunale dei Tratturi di Torremaggiore .....  | 70         |
| <b>4. ANALISI DELLE INTERFERENZE DEL PROGETTO CON IL CONTESTO DI RIFERIMENTO .....</b>              | <b>72</b>  |
| <b>4.1 PROGETTO E CARATTERISTICHE DELL'OPERA .....</b>  | <b>72</b>  |
| 4.1.1 Caratteristiche fisiche di Insieme del Progetto .....   | 73         |
| 4.1.2 Layout di Impianto.....   | 73         |
| 4.1.3 Descrizione dei componenti di Impianto .....  | 74         |
| <b>4.2 INTEFERENZE DEL PROGETTO CON IL CONTESTO PAESAGGISTICO .....</b>                             | <b>87</b>  |
| 4.2.1 Analisi degli Impatti del Progetto con la Componente Paesaggistica.....                       | 87         |
| <b>5. VALUTAZIONE DI COMPATIBILITA' PAESAGGISTICA .....</b>   | <b>107</b> |

## ELABORATI GRAFICI

|           |   |
|-----------|---|
| TAVOLA 01 | 2748_4978_TM_VIA_T04_Rev0 – Inquadramento CTR                                     |
| TAVOLA 02 | 2748_4978_TM_VIA_T08_Rev0 - Layout di progetto                                    |
| TAVOLA 03 | 2748_4978_TM_VIA_T27_Rev0 - Usi Civici  |
| TAVOLA 04 | 2748_4978_TM_VIA_T29.1_Rev0 - Tavola Documentazione Fotografica e Fotoinserimenti |
| TAVOLA 05 | 2748_4978_TM_VIA_T29.2_Rev0 - Tavola Documentazione Fotografica e Fotoinserimenti |

## 1. PREMESSA

Il presente elaborato costituisce la Relazione Paesaggistica prevista dal decreto del Presidente del Consiglio dei Ministri 12 dicembre 2005, dovuto dal Proponente ai sensi dell'art. 23 co. 1 lett. g-bis del D.Lgs 152/06.

I contenuti che verranno esaminati riguarderanno:

- Analisi dello stato attuale del paesaggio che comprende la descrizione dei caratteri paesaggistici del contesto territoriale e dell'area di progetto, dove vengono individuati i principali caratteri e l'appartenenza a sistemi naturalistici, insediativi, storici, agrari, eventuale presenza di percorsi panoramici, ambiti visibili da punti o percorsi panoramici, ambiti a forte valenza simbolica;
- Individuazione delle emergenze paesaggistiche e della presenza di eventuali recettori attraverso l'individuazione di punti di ripresa fotografica sensibili;
- Rappresentazione fotografica del contesto paesaggistico di riferimento;
- Analisi dei livelli di tutela aventi motivazioni e finalità di qualità paesaggistica (Piano Paesistico Regionale, Piano Paesistico Provinciale etc.), presenza di beni culturali tutelati (parte seconda D.Lgs. 42/04);
- Analisi del progetto e individuazione delle caratteristiche dell'opera;
- Analisi delle interferenze del progetto con il contesto di riferimento attraverso la redazione di foto inserimenti che identificheranno le opere dai minimi punti di visuale necessari;
- Valutazione della compatibilità paesaggistica dell'opera e degli effetti della trasformazione paesaggistica e produzione dei relativi stralci del piano attuativo con individuazione dell'area oggetto di intervento;

*Tabella 1.1: Fonti Normative o provvedimenti della disciplina paesaggistica*

| NORMATIVA DI RIFERIMENTO  |   |
|---|---|
| <b>Deliberazione della Giunta Regionale (Regione Puglia) 19-05-2015, n. 985</b>                             | Semplificazione e informatizzazione dei procedimenti in materia paesaggistica. Approvazione della modulistica di riferimento per le istanze di Autorizzazione, accertamento e compatibilità paesaggistica ai sensi del PPTR.  |
| <b>Deliberazione della Giunta Regionale (Regione Puglia) 29-10-2013, n. 2022</b>                            | Modifiche al Titolo VIII delle Norme Tecniche di Attuazione del Piano Paesaggistico Territoriale della Puglia adottato il 02.08.2013 con D.G.R. n. 1435 - Modifica e correzione di errori materiali nel testo delle N.T.A. e delle Linee Guida di cui all'elaborato 4.4.1 |
| <b>Deliberazione della Giunta Regionale (Regione Puglia) 02-08-2013, n. 1435</b>                            | Adozione del Piano paesaggistico territoriale della Regione Puglia (PPTR)   |
| <b>Deliberazione della Giunta Regionale (Regione Puglia) 14-12-2010, n. 2766</b>                            | Dlgs. 42/2004, smi, "Codice dei beni culturali e del paesaggio", art. 146, comma 6. Attribuzione della delega al rilascio delle autorizzazioni paesaggistiche alla provincia di Foggia ai sensi dell'art 7 della Lr 20/2009.  |
| <b>Decreto Legge (Stato Italiano) 31-05-2014, n. 83</b>   | Disposizioni urgenti per la tutela del patrimonio culturale, lo sviluppo della cultura e il rilancio del turismo.   |
| <b>Decreto Legislativo (Stato Italiano) 22-01-2004, n. 42</b>   | Codice dei beni culturali e del paesaggio, ai sensi dell'articolo 10 della legge 6 luglio 2002, n. 137.   |
| <b>Decreto del Presidente del Consiglio dei Ministri (Presidenza del Consiglio dei Ministri) 12-12-2005</b> | Individuazione documentazione necessaria alla verifica della compatibilità paesaggistica ai sensi dell'articolo 146, comma 3, d.lgs. n. 42 del 2004   |

## NORMATIVA DI RIFERIMENTO

|  |  |
|--|--|
| <b>Circolare ministeriale (Ministero per i beni e le attività culturali) 05-02-2010, n. 1418</b> | Articolo 146 del DLgs 22 gennaio 2004, n. 42 e successive modifiche (Codice dei Beni Culturali e del Paesaggio). Prime indicazioni operative per il procedimento di autorizzazione paesaggistica.  |
| <b>Circolare ministeriale (Ministero per i beni e le attività culturali) 26-06-2009, n. 33</b>   | Articolo 167, comma 4, lettera a) del decreto legislativo 22 gennaio 2004, n. 42 recante "Codice di Beni Culturali e del Paesaggio" e s.m.i. - Legge 15 dicembre 2004, n. 308 - Procedimento di accertamento di compatibilità paesaggistica ordinario - Definizione dei termini "lavori" "superfici utili" e "volumi". |

### 1.1 IDENTIFICAZIONE DELL'INTERVENTO

Il progetto in questione prevede la realizzazione, attraverso la società di scopo GALILEO ENERGY 2 S.r.l., di un impianto solare fotovoltaico in alcuni terreni a Nord- Est del comune di Torremaggiore (FG) di potenza pari a 47,34 MW su un'area catastale di circa 73,5 ettari complessivi di cui circa 55,8 ha interessati dall'impianto.

GALILEO ENERGY 2 S.r.l. è una società italiana con sede legale in Italia nella città di Milano (Mi). Le attività principali del gruppo sono lo sviluppo, la progettazione e la realizzazione di impianti di medie e grandi dimensioni per la produzione di energia da fonti rinnovabili.

Il progetto in esame è in linea con quanto previsto dal: "Pacchetto per l'energia pulita (Clean Energy Package)" presentato dalla Commissione europea nel novembre 2016 contenente gli obiettivi al 2030 in materia di emissioni di gas serra, fonti rinnovabili ed efficienza energetica e da quanto previsto dal Decreto 10 novembre 2017 di approvazione della Strategia energetica nazionale emanato dal Ministro dello sviluppo economico, di concerto con il Ministro dell'ambiente e della tutela del territorio e del mare.

Il progetto nel suo complesso ha contenuti economico-sociali importanti e tutti i potenziali impatti sono stati sottoposti a mitigazione.

Il progetto nel suo complesso ha contenuti economico-sociali importanti e tutti i potenziali impatti sono stati sottoposti a mitigazione. Il progetto sarà eseguito in regime "agrivoltaico" che produce energia elettrica "zero emission" da fonti rinnovabili attraverso un sistema integrato con l'attività agricola, garantendo un modello eco-sostenibile che fornisca energia pulita e prodotti sani da agricoltura biologica.

La tecnologia impiantistica scelta prevede l'installazione di moduli fotovoltaici bifacciali che saranno installati su strutture mobili (tracker) di tipo monoassiale mediante palo infisso nel terreno.

L'indice di consumo del suolo è stato contenuto nell'ordine del 39,3 % calcolato sulla superficie utile di impianto. Le strutture saranno posizionate in maniera da consentire lo sfruttamento agricolo ottimale del terreno. I pali di sostegno sono distanti tra loro 9 metri per consentire la coltivazione e garantire la giusta illuminazione al terreno, mentre i pannelli sono distribuiti in maniera da limitare al massimo l'ombreggiamento. Saranno utilizzati due tipologie di strutture, una avente 30 moduli (Tipo 1) e l'altra da 15 (Tipo2).

I terreni non occupati dalle strutture dell'impianto continueranno ad essere adibiti ad uso agricolo ed è prevista una piantumazione e coltivazione di ulivi.

Infine, l'impianto fotovoltaico sarà connesso in antenna a livello di tensione 36 kV alla nuova stazione di trasformazione della RTN da inserire in entra-esce alla linea RTN a 380 kV "San Severo 380 – Rotello 380". La stazione della RTN denominata "Torremaggiore" a 380/150 kV è stata autorizzata con Determinazione Dirigenziale n. 15 del 13 marzo 2017 e volturata a TERNA con Determinazione del



Dirigente Sezione Infrastrutture Energetiche Digitali n.155 del 06 ottobre 2020. Rimane parte del presente studio l'ampliamento AT a 36 kV della stazione di Torremaggiore.

## 1.2 INQUADRAMENTO TERRITORIALE

Il progetto in esame è ubicato in alcuni terreni a Nord - Ovest del comune di Torremaggiore in Provincia di Foggia. L'area di intervento, attraversata longitudinalmente dalla SP46 ha una superficie catastale pari a circa 73,5 ettari complessivi di cui 55,8 ha interessate dall'impianto. Il campo fotovoltaico in progetto è costituito da 5 sezioni C1 C2, C3, C4, C5, localizzate a circa 13 km a nord -ovest del centro abitato di Torremaggiore, a circa 10 km a nord -ovest del centro abitato di San Paolo di Civitate e a circa 8 km a sud ovest dal centro abitato di Serracapriola:

- Area C1: sito a sud della SP46 di estensione catastale pari a circa 17.59 ha (15,33 ha cintati);
- Area C2: sito a nord della SP46 di estensione catastale pari a circa 25.03 ha (24,45 ha cintati);
- Area C3: sito a nord della SP46 di estensione catastale pari a circa 9.74 ha (8,5 ha cintati)
- Area C4: sito a sud della SP46 di estensione catastale pari a circa 6.71 ha (2,17 ha cintati);
- Area C5: sito a sud della SP46 di estensione catastale pari a circa 4.79 ha (3,16 ha cintati);



Figura 1.1: Localizzazione dell'Area di Intervento, in rosso l'area recintata, in arancio la linea di connessione e la SST

Il sito ubicato al confine tra Puglia e Molise è tipico del Paesaggio dei Monti Dauni caratterizzato da terrazzamenti che degradano nel fondovalle, con un andamento da pianeggiante a debolmente ondulato, con quote che oscillano da alcune decine di metri fino a 200 metri sul livello del mare.

Il paesaggio agrario è caratterizzato da grandi estensioni a seminativo che sul versante occidentale, in corrispondenza dei centri di Chieuti e Serracapriola, è dominato dalla presenza dell'uliveto

Nello specifico Torremaggiore si colloca su colline che degradano lievemente verso la costa adriatica attestandosi lungo una strada di crinale che corre parallela al fiume Fortore Il paesaggio agrario è caratterizzato da grandi estensioni a seminativo dominato dalla presenza dell'uliveto.

La connessione dell'impianto sarà realizzata mediante un cavo interrato in AT a 36 kV dalle cabine di trasformazione, poste all'interno dell'impianto, fino alla nuova stazione della RTN denominata "Torremaggiore. Complessivamente la connessione avrà una lunghezza di circa 8 km.

Le aree scelte per l'installazione del Progetto Fotovoltaico sono interamente contenute all'interno di aree di proprietà privata Rif. "2748\_4978\_TM\_VIA\_T07\_Rev0\_Inquadramento Catastale Impianto".

L'area deputata all'installazione dell'impianto fotovoltaico in oggetto risulta essere adatta allo scopo presentando una buona esposizione ed è facilmente raggiungibile ed accessibile attraverso le vie di comunicazione esistenti.

### 1.3 INQUADRAMENTO CATASTALE

L'impianto fotovoltaico in oggetto sarà installato nelle aree di cui ai Fogli 2, 3, 5 del Catasto Terreni del Comune di Torremaggiore. In particolare ricadrà nelle particelle indicate nella tabella seguente:

Tabella 1.2: Particelle catastali

| AREE   | COMUNE        | FOGLIO | PARTICELLA   |
|--------|---------------|--------|--------------|
| C1     | Torremaggiore | 2      | 155          |
| C2, C5 | Torremaggiore | 3      | 161,162, 164 |
| C3, C4 | Torremaggiore | 5      | 185, 15      |

Si riporta di seguito uno stralcio dell'inquadramento catastale Rif. "2748\_4978\_TM\_VIA\_T07\_Rev0 Inquadramento catastale impianto".



Figura 1.2: Inquadramento catastale



## **2. IL PAESAGGIO**

### **2.1 ANALISI DELLO STATO DELLA COMPONENTE**

Gli ambiti di paesaggio rappresentano un'articolazione del territorio regionale in coerenza con il Codice dei Beni Culturali e del Paesaggio (art. 135 – comma 2).

Gli ambiti del PPTR costituiscono sistemi territoriali e paesaggistici individuati alla scala subregionale e caratterizzati da particolari relazioni tra le componenti fisico-ambientali, storico-insediative e culturali che ne connotano l'identità di lunga durata.

Gli ambiti sono individuati attraverso una visione sistemica e relazionale in cui prevale la rappresentazione della dominanza dei caratteri che volta a volta ne connota l'identità paesaggistica.

L'individuazione delle figure territoriali e paesaggistiche (unità minime di paesaggio) e degli ambiti (aggregazioni complesse di figure territoriali) è scaturita da un lungo lavoro di analisi che, integrando numerosi fattori, sia fisico-ambientali sia storico-culturali, ha permesso il riconoscimento di sistemi territoriali complessi (gli ambiti) in cui fossero evidenti le dominanti paesaggistiche che connotano l'identità di lunga durata di ciascun territorio. Per l'individuazione delle figure territoriali e degli ambiti paesaggistici sono stati intrecciati due grandi campi:

- l'analisi morfotipologica, che ha portato al riconoscimento di paesaggi regionali caratterizzati da specifiche dominanti fisico-ambientali;
- l'analisi storico-strutturale, che ha portato al riconoscimento di paesaggi storici caratterizzati da specifiche dinamiche socio-economiche e insediative.

Il PPTR della regione Puglia identifica e perimetra i seguenti ambiti:

1. Gargano;
2. Monti Dauni;
3. Tavoliere;
4. Ofanto;
5. Puglia Centrale
6. Alta Murgia
7. Murgia dei Trulli;
8. Arco Jonico tarantino;
9. La piana brindisina;
10. Tavoliere salentino;
11. Salento delle Serre.

Il sito, oggetto della seguente Relazione Paesaggistica, rientra all'interno dell'ambito paesaggistico dei Monti Dauni.

L'ambito dei Monti Dauni è costituito da una catena montuosa distinta, separata dall'Appennino dall'Alta Valle del Fortore che forma una corona al tavoliere e alla piana del Fortore. Il paesaggio è tipicamente appenninico e collinare, caratterizzato da una serie di rilievi ondulati allineati in direzione NE-SW e incisi da una serie di corsi d'acqua che scendono verso il Tavoliere, tra i quali Triolo, Salsola, Celano, Cervaro e Carapelle.



Figura 2.1: PPTR: Individuazione dei paesaggi della Puglia



Figura 2.2: PPTR: Individuazione dei paesaggi della Puglia - ambito Monti Dauni in nero - in rosso area impianto

All'interno dell'Ambito Paesaggistico dei Monti Dauni, il PPTR individua e perimetra i seguenti sub-ambiti:

- La bassa valle del Fortore e il sistema dunale;
- La media valle del Fortore e il lago di Occhito;
- I Monti Dauni settentrionali;
- I Monti Dauni Meridionali.

Il sito oggetto della seguente Relazione Paesaggistica rientra all'interno del sub-ambito paesaggistico de La Piana Foggiana della Riforma.

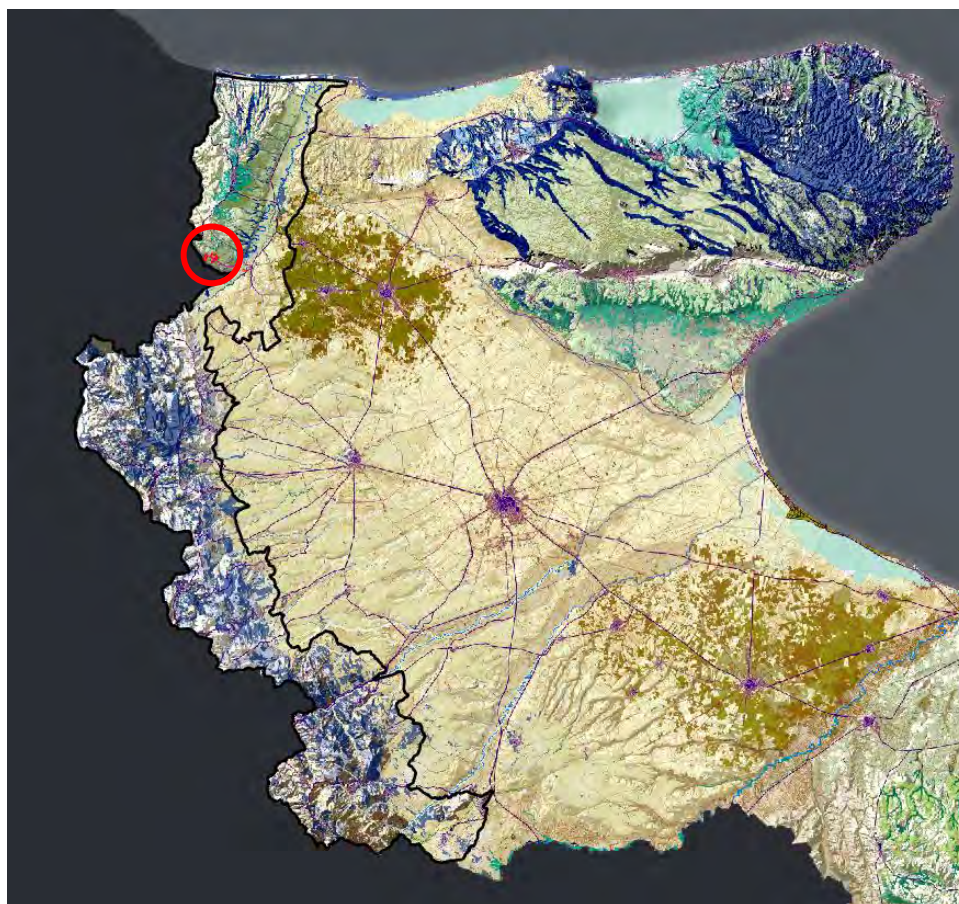

Figura 2.3: PPR: L'ambito dei Monti Dauni e il sub-ambito del La bassa valle del Fortore e il sistema dunale (2.1) – in blu area impianto

La bassa valle del Fortore è caratterizzata da un sistema di terrazzamenti alluvionali che degradano dolcemente verso il fondovalle con un andamento pianeggiante o tuttalpiù ondulato. Nella fascia costiera sono identificabili diversi biotopi: le foci del Fortore e del Saccione hanno determinato la presenza di sistemi dunari, aree umide e macchie di vegetazione a bosco. Gli insediamenti si sviluppa con un sistema lineare tra i Comuni di Serracapriola e Chieuti lungo una strada di crinale parallela al fiume. La costa ha uno sviluppo pressoché rettilineo, con una costa bassa e sabbiosa.

### 2.1.1 Le Componenti del Paesaggio

Vengono di seguito analizzate gli elementi che compongono tale paesaggio, relative all'attività agricola, residenziale, produttiva, ricreazionale, infrastrutturale che vanno ad incidere sul grado di naturalità del sistema in oggetto.

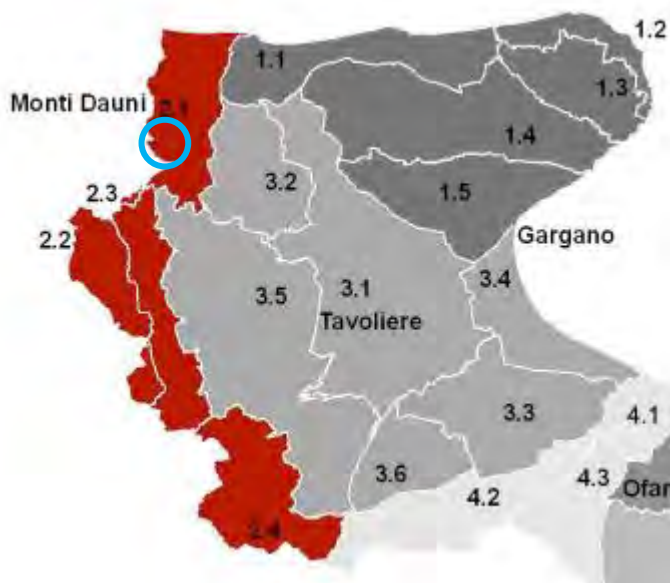
#### Componente Naturalistica

Il territorio dell'intorno del Sito oggetto della seguente Relazione Paesaggistica ricade all'interno dell'Ambito dei Monti Dauni, più precisamente nel sub-ambito de "La bassa valle del Fortore e il sistema dunale".

Il territorio dei Monti Dauni è costituito da una catena montuosa ben distinta, isolata dall'Appennino dall'alta Valle del Fortore, che si estende a corona della piana del Tavoliere fino al corso del fiume Ofanto. Il paesaggio è quello caratteristico delle aree appenniniche a morfologia prevalentemente collinare, caratterizzato da una serie di rilievi arrotondati e ondulati, allineati in direzione nord/ovest –

sud/est, degradanti verso la piana e incisi da un sistema di corsi d'acqua che confluisce verso il Tavoliere (Triolo, il Salsola, il Celano, il Cervaro e il Carapelle).

Il paesaggio si presenta alto collinare, con versanti a pendenza media-alta. Le aree naturali occupano solo il 3,4% dell'intera superficie dell'ambito ed appaiono molto frammentate.

I boschi rappresentano circa il 2,7% della superficie totale e la loro distribuzione è strettamente legata almeno nella bassa valle al corso dei torrenti.

Le aree a pascolo con formazioni erbacee e arbustive sono ormai ridottissime occupando appena meno dell'1% della superficie dell'ambito.

La gran parte del sistema fluviale dei Monti Dauni, che poi scende verso il tavoliere rientra nella Rete Ecologica Regionale. In particolare il fiume Fortore e il torrente Saccione scorrono in direzione nord attraversando il sub ambito.

Il sistema di conservazione della natura regionale individua nell'ambito alcune aree tutelate sia ai sensi della normativa regionale che comunitaria.

Il Sistema di Conservazione della Natura si compone principalmente del Parco regionale del Medio Fortore; è inoltre inclusa una parte del Parco del Nazionale del Gargano che interessa alcune aree umide costiere.

Il sistema idrografico è costituito da una serie di corsi d'acqua che nascono tra i monti Dauni e scendono verso il Tavoliere, tra questi: Triolo, il Salsola, il Celano, il Cervaro e il Carapelle

Il sito oggetto di studio si colloca in un'area caratterizzata da una morfologia tipica della Pianura della bassa valle del Fortore, pressoché pianeggiante rispetto alle aree circostanti.

In prossimità del sito, circa 450 m a sud, è situato il torrente Tona, affluente del fiume Fortore, a sua volta situato circa 2500 m a est del sito.



*Figura 2.4: il fiume Fortore, visto dalla SP46, a nord-est del sito*





*Figura 2.5: il torrente Tona, visto dalla SP 118 a ovest del sito*

### **Componente Agraria**

L'ambito de La bassa valle del Fortore e il sistema dunare è caratterizzato dalla presenza di un paesaggio fondamentalmente pianeggiante o tutt'al più leggermente ondulato la cui grande unitarietà morfologica pone come primo elemento determinante del paesaggio rurale la tipologia colturale. Il secondo elemento risulta essere la trama agraria che si presenta in varie geometrie e tessiture.

Il territorio risulta principalmente coltivato a grano inframezzato da boschi perlopiù di roverella.

La valenza ecologica nel Tavoliere è medio - bassa, dove prevalgono le colture seminatrici marginali ed estensive. La matrice agricola ha infatti una scarsa presenza di boschi residui, siepi e filari con sufficiente contiguità agli ecotoni delle serre e del reticolo idrografico. L'agroecosistema, anche senza la presenza di elementi con caratteristiche di naturalità, mantiene una relativa permeabilità orizzontale data la modesta densità di elementi di pressione antropica.

L'impianto in progetto sorgerà in un contesto agricolo con prevalenza di seminativi semplici in aree irrigue.



*Figura 2.6: Il contesto agricolo nei pressi del sito in esame*

### *Componente Storico Archeologica*

Le dinamiche insediative della bassa valle del Fortore sono legate alle forme di utilizzazione del suolo. Si evidenzia già dal Neolitico una sensibile presenza del querceto misto e della macchia mediterranea, ma in età preromana le forme di utilizzazione del suolo tendono attorno al binomio cerealicoltura-allevamento – di pecore, ma anche di cavalli. La presenza dell’ulivo e della vite sono molto limitate.

Ad oggi il paesaggio agrario, anche se profondamente intaccato dall’urbanizzazione e dalle radicali modifiche degli ordinamenti colturali, mantiene elementi di grande interesse. La caratteristica prevalente è di grandi masse di coltura, la cui produzione è orientata al mercato, con le colture estensive che arrivano fino alle periferie urbane.

L’elemento architettonico di maggior presenza nel territorio è la masseria cerealicola, un’azienda tipicamente estensiva che presenta valori paesaggistici di grande interesse.

Nel territorio del sito vi è la presenza di masserie e beni architettonici sparsi, che in ogni caso non interessano direttamente l’area in esame. I siti più prossimi sono: Masseria Grotta Montagna, Casino del Principe, Masseria Capotosta e Masseria Capotosta Nuova.

Posto a circa 4,5 km a est dell’area d’impianto è possibile individuare un tratturo: il Regio Braccio Nunziatella Stignano.



*Figura 2.7: Masseria Grotta Montagna, vista dalla SP46, a est del sito*

### *Componente Urbana – Infrastrutturale*

A livello insediativo, i Monti Dauni rappresenta l’ambito meno popolato della regione. Il sub-ambito Bassa valle dal Fortore e il sistema dunare è caratterizzato dalla presenza di due centri abitati maggiori, Serracapriola e Chieuti. Essi si sviluppano in modo lineare lungo una strada di crinale parallela al fiume. La costa ha uno sviluppo pressoché rettilineo, con una costa bassa e sabbiosa.

Il sito risulta prossimo a una strada di valenza paesaggistica, la Strada provinciale Torremaggiore confine che risulta essere compresa tra le diverse sezione del sito in esame.





*Figura 2.8: La strada a valenza paesaggistica che divide le sezioni del sito in esame*

### **Descrizione dello Stato della Componente**

L'area oggetto di studio, come precedentemente descritto, risulta inserita in un contesto paesaggistico tendenzialmente uniforme, principalmente caratterizzato dalla presenza di territorio agricolo uniforme, in cui prevalgono i seminativi. L'area oggetto di progetto risulta tuttavia priva di culture di pregio.

A seguito di un sopralluogo, dove è stata indagata l'area interessata dall'intervento è emerso che lo stato attuale dei luoghi nell'area di impianto vede la quasi totalità della superficie rappresentata da colture di cereali (grano duro in particolare), con presenza sporadica di orticoltura a cielo aperto.

Tali colture si ritiene che non apportino un elemento di particolare pregio paesaggistico al contesto di inserimento dell'impianto e, inoltre, non sono presenti colture agricole che diano origine ai prodotti con riconoscimento I.G.P., I.G.T., D.O.C., e D.O.P.

Da un'analisi effettuata sul sito e tramite software GIS, utilizzando i dati vettoriali disponibili dal portale cartografico "sit.puglia", è stato possibile inoltre appurare l'assenza di particolari beni naturali e culturali quali ulivi monumentali e muretti a secco all'interno e nei pressi dell'area di progetto.

In seguito si riporta una breve analisi fotografica che mostra lo stato di fatto dell'area oggetto di intervento e del suo intorno.



Figura 2.9: punti di presa fotografica impianto



Fotografia 1





*Fotografia 2*



*Fotografia 3*



*Fotografia 4*



*Fotografia 5*





*Fotografia 6*



*Fotografia 7*





*Fotografia 8*



*Fotografia 9*





*Fotografia 10*



*Fotografia 11*



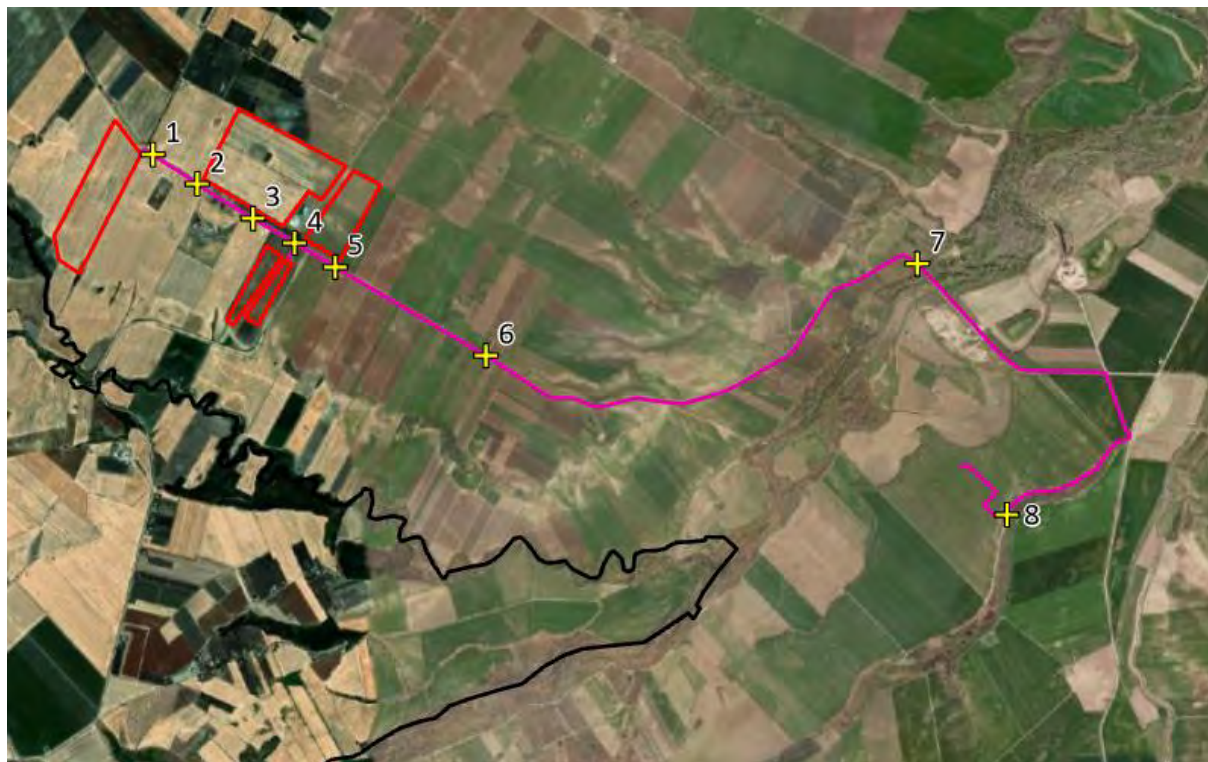

*Figura 2.10: punti di presa fotografica Linea di Connessione*



*Fotografia 1*





*Fotografia 2*



*Fotografia 3*





*Fotografia 4*



*Fotografia 5*



*Fotografia 6*



*Fotografia 7*





*Fotografia 7*



### 3. ANALISI DEI LIVELLI DI TUTELA E FINALITA' DI COMPATIBILITA' PAESAGGISTICA

#### 3.1 DECRETO LEGISLATIVO N. 42 DEL 22/01/04 "CODICE DEI BENI CULTURALI E DEL PAESAGGIO"

Secondo la disciplina del *Codice dei Beni Culturali e del Paesaggio* D. Lgs 42/2004, vengono analizzati i beni costituenti il patrimonio paesaggistico e culturale del territorio.



L'analisi viene condotta attraverso la consultazione del "SITAP" *Sistema Informativo Territoriale Ambientale e Paesaggistico*. Esso è individuato come una banca dati a riferimento geografico su scala nazionale per la tutela dei beni paesaggistici messa a disposizione dal Ministero per i beni e le Attività Culturali.

Nel SITAP sono catalogate le aree sottoposte a vincolo paesaggistico dichiarate di notevole interesse pubblico dalla legge n. 1497 del 1939 e dalla n. 431 del 1985 (oggi ricomprese nel D. Lgs 42 del 22 Gennaio 2004 "Codice dei Beni Culturali e del Paesaggio").

Di seguito si riporta un estratto della cartografia del SITAP, riguardante il sito oggetto della seguente Relazione Paesaggistica, nella quale non sono rilevate aree sottoposte a vincoli di tutela delle Leggi 1497/39, 431/85, 1039/89 (artt. 136, 142 D. Lgs 42/2004 s.m.i.)



#### LEGENDA

-  Recinzione Impianto
-  Ampliamento 36 kV SE
-  Cavidotto interrato di Alta Tensione

#### Vincoli Ambientali e Territoriali Vigenti

-  Aree di rispetto di 150 metri dalle sponde dei fiumi, torrenti e corsi d'acqua iscritti negli elenchi delle Acque Pubbliche, e di 300 metri dalla linea di battigia costiera del mare e dei laghi, vincolate ai sensi dell'art.142 c. 1 lett. a), b), c) del Codice

Figura 3.1: SITAP – Vincoli Ambientali e Territoriali Vigenti

Il progetto non risulta essere interessato da perimetrazioni del SITAP. Il cavidotto interrato di Alta Tensione risulta essere invece interessato dalla presenza delle *Aree di rispetto di Fiumi, Torrenti e Corsi d'Acqua di 150 metri dalle sponde*. In merito a ciò si evidenzia che il Cavidotto sarà realizzato su sede stradale esistente e l'interferenza sarà risolta tramite utilizzo della TOC.

### **3.2 PIANO PAESAGGISTICO TERRITORIALE REGIONALE (PPTR)**

Il Piano Paesaggistico Territoriale Regionale è stato approvato dalla Giunta Regionale con delibera n. 176 del 16 febbraio 2015. Esso è stato redatto ai sensi degli artt. 135 e 143 del Codice del paesaggio con specifiche funzioni di piano territoriale ai sensi dell'art. 1 della L.R. 7 ottobre 2009, n. 20 "Norme per la pianificazione paesaggistica". Il Piano è rivolto a tutti i soggetti, pubblici e privati, e in particolare agli enti competenti la materia di programmazione, pianificazione e gestione del territorio e del paesaggio.

Le finalità del PPTR sono la tutela e la valorizzazione, nonché il recupero e la qualificazione dei paesaggi della Puglia, esso persegue la promozione e la realizzazione di uno sviluppo socioeconomico auto sostenibile e durevole e di un uso consapevole del territorio regionale, anche attraverso la conservazione ed il recupero degli aspetti e dei caratteri peculiari dell'identità sociale, culturale e ambientale, la tutela della biodiversità, la realizzazione di nuovi valori paesaggistici integrati, coerenti e rispondenti a criteri di qualità e sostenibilità.

Il PPTR riconosce le caratteristiche paesaggistiche, gli aspetti ed i caratteri peculiari derivanti dall'azione di fattori naturali, umani e dalle loro interrelazioni e ne delimita i relativi ambiti, esso comprende:

1. La ricognizione del territorio regionale, mediante l'analisi delle sue caratteristiche paesaggistiche impresse dalla natura, dalla storia e dalle loro interrelazioni;
2. La ricognizione degli immobili e delle aree dichiarati di notevole interesse pubblico ai sensi dell'art. 136 del Codice;
3. La ricognizione delle aree tutelate per legge, di cui all'art. 142, comma 1, del Codice, la loro delimitazione e la determinazione di prescrizioni d'uso intese ad assicurare la conservazione dei caratteri distintivi di dette aree e, compatibilmente con essi, la valorizzazione;
4. L'individuazione degli ulteriori contesti paesaggistici, diversi da quelli indicati dall'art. 134 del Codice.
5. L'individuazione e la delimitazione dei diversi ambiti di paesaggio e le specifiche normative d'uso;
6. L'analisi delle dinamiche di trasformazione del territorio ai fini dell'individuazione dei fattori di rischio e degli elementi di vulnerabilità del paesaggio;
7. L'individuazione delle aree gravemente compromesse o degradate, perimetrare ai sensi dell'art. 93;
8. L'individuazione delle misure necessarie, per il corretto inserimento, nel contesto paesaggistico degli interventi di trasformazione del territorio, al fine di realizzare uno sviluppo sostenibile delle aree interessate;
9. Le linee guida prioritarie dei progetti di conservazione, recupero, riqualificazione, valorizzazione e gestione di aree regionali, indicandone gli strumenti di attuazione, comprese le misure incentivanti;
10. Le misure di coordinamento con gli strumenti di pianificazione territoriale e di settore, nonché con gli altri piani, programmi e progetti nazionali e regionali di sviluppo economico.

Il sito oggetto della seguente Relazione Paesaggistica rientra all'interno dell'ambito paesaggistico del "Tavoliere Salentino". L'individuazione degli ambiti paesaggistici è avvenuta integrando:

1. Analisi morfotopologica, che ha portato all'individuazione di paesaggi regionali caratterizzati da specifiche dominanti fisico- ambientali;

2. Analisi storico – culturale, che ha portato al riconoscimento di paesaggi storici caratterizzati da specifiche dinamiche socio – economiche e insediative.

I paesaggi individuati sono quindi distinguibili in base a caratteristiche e dominanti più o meno nette, a volte difficilmente perimetrabili. L'ambito del Tavoliere è caratterizzato dalla dominanza di vaste superfici pianeggianti, coltivate prevalentemente a seminativo.



Figura 3.2: Individuazione degli Ambiti Paesaggistici – Monti Dauni

Di seguito si riportano gli stralci degli elaborati del Sistema delle Tutele del Piano Paesaggistico Territoriale Regionale, che interessano l'area di intervento e il suo intorno, nello specifico l'area di installazione dell'impianto risulta essere interessata dalla presenza di *Componenti dei Valori Percettivi*, mentre il Cavidotto di Connessione di Alta Tensione risulta essere interessato da perimetrazioni delle *Componenti Geomorfologiche, Idrologiche, Botanico Vegetazionali, Aree Protette e Siti Naturalistici, Valori Percettivi*.



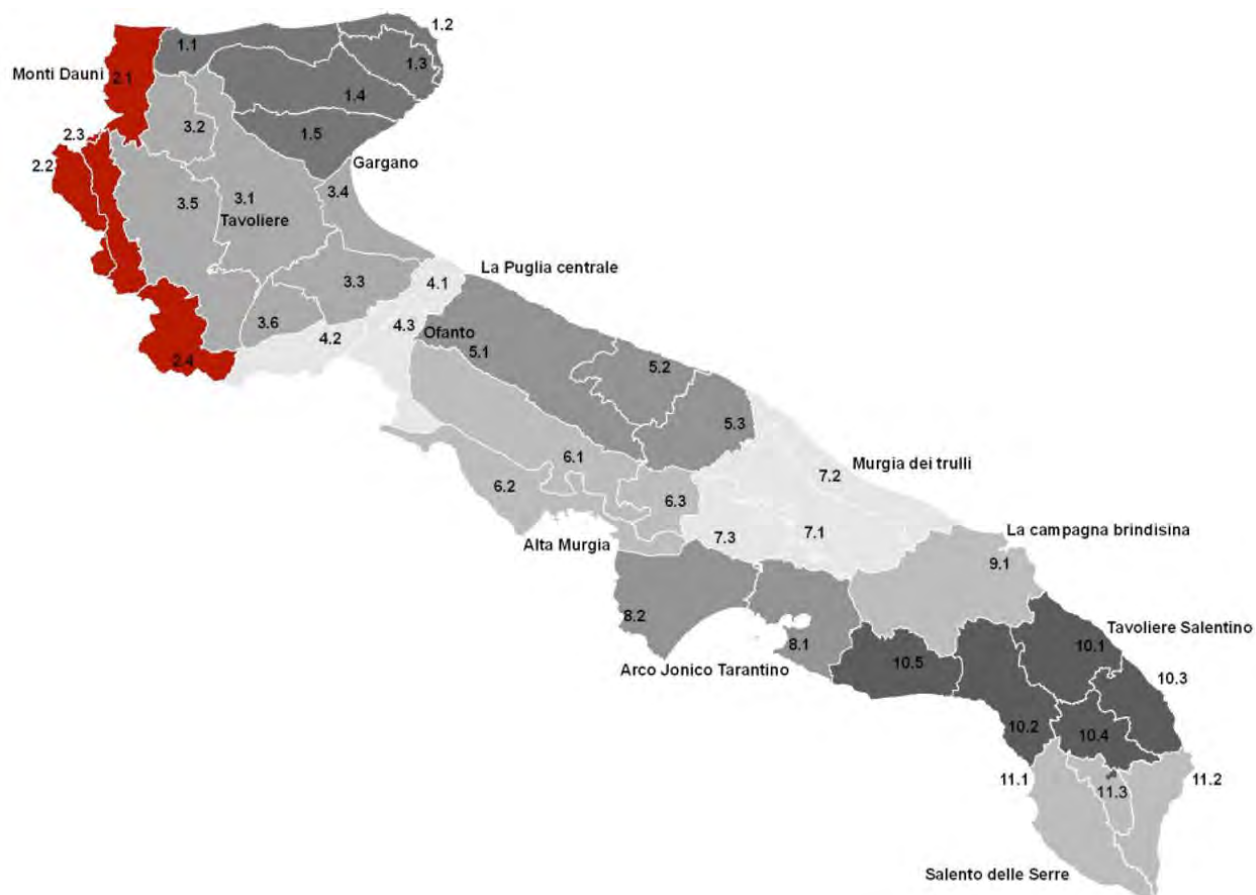

#### LEGENDA





-  Recinzione Impianto
-  Ampliamento 36 kV SE
-  Cavidotto interrato di Alta Tensione
- Componenti Geomorfolologiche**
-  UCP- versanti con pendenza superiore al 20%

Figura 3.3: PPTR: Sistema delle Tutele – Componenti Geomorfolologiche

Il PPTR al Capo II delle Norme Tecniche di Attuazione individua la struttura Idro – Geo – Morfologica, l'Articolo 49 "Individuazione delle Componenti Geomorfolologiche" definisce quali di queste componenti sono individuate dal PPTR corrispondono a beni paesaggistici e quali a ulteriori contesti.

Gli ulteriori contesti sono costituiti da:

1. Versanti;
2. Lame e Gravine;
3. Doline;
4. Grotte;
5. Geositi;
6. Inghiottitoi;
7. Cordoni Dunari.

Il Sito oggetto della seguente Relazione Paesaggistica e l'Ampliamento della SE 36 kV non risultano essere interessati da perimetrazione delle *Componenti Geomorfolologiche*, il Cavidotto di Connessione di AT risulta essere invece interessato dalla presenza di *Versanti con pendenza superiore al 20%*.

L'Articolo 51 delle Norme Tecniche di Attuazione "Indirizzi per le componenti geomorfologiche", indica che gli interventi che interessano le componenti geomorfologiche devono tendere a:

1. valorizzarne le qualità paesaggistiche assicurando la salvaguardia del territorio sotto il profilo idrogeologico e sismico;
2. prevenirne pericolosità e rischi nel rispetto delle caratteristiche paesaggistiche dei luoghi.

L'Art. 53 *Misure di salvaguardia e di utilizzazione per i "Versanti"* indica che nei territori interessati dalla presenza di versanti, come definiti all'art. 50, punto 1), si applicano le seguenti misure di salvaguardia e di utilizzazione:

In sede di accertamento di compatibilità paesaggistica, ai fini della salvaguardia e della corretta utilizzazione dei siti di cui al presente articolo, si considerano non ammissibili tutti i piani, progetti e interventi in contrasto con gli obiettivi di qualità e le normative d'uso e in particolare quelli che comportano:

- alterazioni degli equilibri idrogeologici o dell'assetto morfologico generale del versante;
- ogni trasformazione di aree boschive ad altri usi, con esclusione degli interventi colturali eseguiti secondo criteri di silvicoltura naturalistica atti ad assicurare la conservazione e integrazione dei complessi vegetazionali naturali esistenti e delle cure previste dalle prescrizioni di polizia forestale;
- nuove attività estrattive e ampliamenti;
- realizzazione di nuclei insediativi che compromettano le caratteristiche morfologiche e la qualità paesaggistica dei luoghi;
- realizzazione e ampliamento di impianti per la produzione di energia, fatta eccezione per gli interventi indicati nella parte seconda dell'elaborato del PPTR 4.4.1 - Linee guida sulla progettazione e localizzazione di impianti di energia rinnovabile;

Tutti i piani, progetti e interventi ammissibili, compresi quelli finalizzati ad incrementare la sicurezza idrogeologica, devono essere realizzati nel rispetto dell'assetto paesaggistico, non compromettendo gli elementi storico-culturali e di naturalità esistenti, garantendo elevati livelli di piantumazione e di permeabilità dei suoli, assicurando la salvaguardia delle visuali e dell'accessibilità pubblica ai luoghi dai quali è possibile godere di tali visuali, e prevedendo per la divisione dei fondi:

- muretti a secco realizzati con materiali locali e nel rispetto dei caratteri costruttivi e delle qualità paesaggistiche dei luoghi;
- siepi vegetali realizzate con specie arbustive e arboree autoctone, ed eventualmente anche recinzioni a rete coperte da vegetazione arbustiva e rampicante autoctona;
- in ogni caso con un congruo numero di varchi per permettere il passaggio della fauna selvatica;

Nel rispetto delle norme per l'accertamento di compatibilità paesaggistica, si auspicano piani, progetti e interventi:

- di manutenzione e ripristino dei muretti a secco esistenti limitati alle parti in cattivo stato di conservazione, senza smantellamento totale del manufatto;
- per la realizzazione di percorsi per la "mobilità dolce" su viabilità esistente, senza opere di impermeabilizzazione dei suoli e correttamente inserite nel paesaggio.

In merito a quanto precedentemente esposto si evidenzia che il Cavidotto AT di connessione sarà interrato e realizzato lungo sede stradale esistente, inoltre al termine della posa sarà garantito il ripristino dello stato dei luoghi.

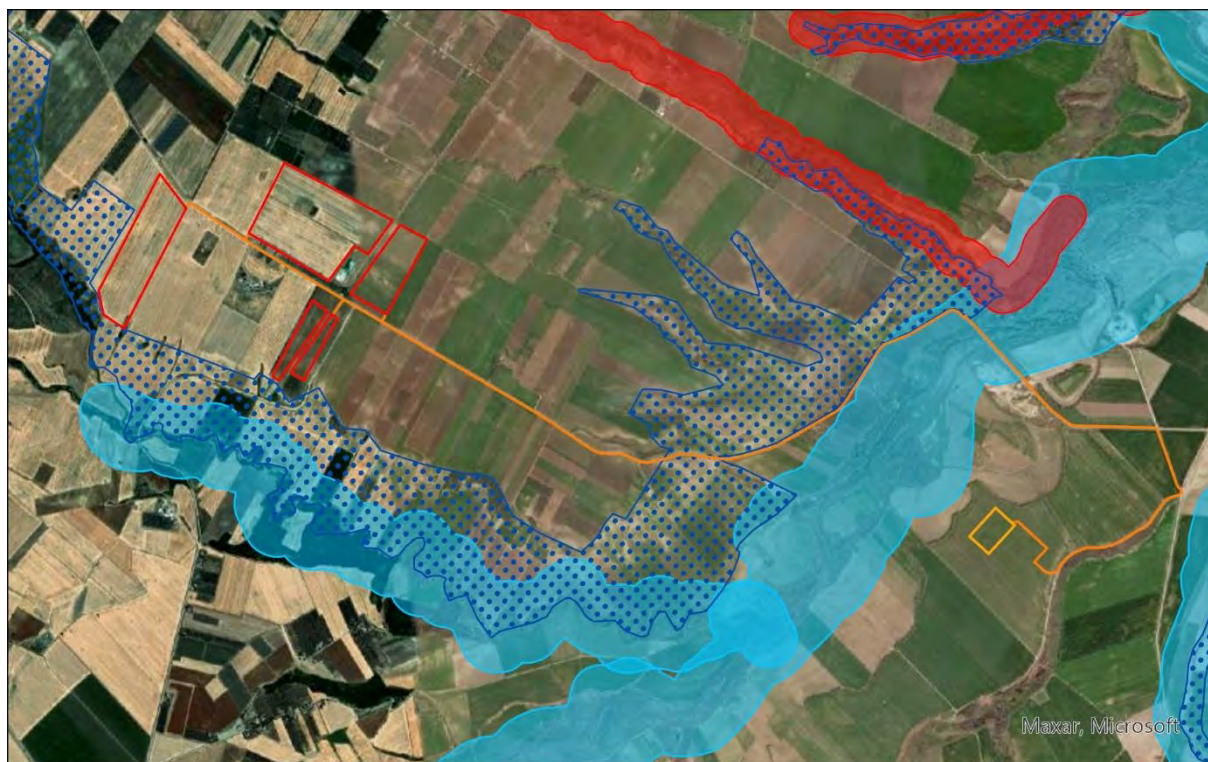

#### LEGENDA







-  Recinzione Impianto
-  Ampliamento 36 kV SE
-  Cavidotto interrato di Alta Tensione
- Componenti Idrologiche**
-  BP - Art. 142 Lett. C- Buffer 150 m
-  UCP- Vincolo idrogeologico
-  UCP- connessione RER- Buffer 100m

Figura 3.4: PPTR: Sistema delle Tutele – Componenti Idrologiche

Il PPTR al Capo II delle Norme Tecniche di Attuazione individua la struttura Idro – Geo – Morfologica, l'Articolo 40 "Individuazione delle Componenti Idrologiche" definisce quali di queste componenti sono individuate dal PPTR corrispondono a beni paesaggistici e quali a ulteriori contesti.

I Beni Paesaggistici sono costituiti da:

- Territori costieri;
- Territori contermini ai laghi;
- Fiumi, torrenti e corsi d'acqua iscritti negli elenchi delle acque pubbliche.

Gli Ulteriori Contesti sono costituiti da:

- Reticolo idrografico di connessione della Rete Ecologica Regionale;
- Sorgenti;
- Aree soggette a vincolo idrogeologico.

Il Sito oggetto della seguente Relazione Paesaggistica e l'Ampliamento della SE 36 kV non risultano essere interessati da perimetrazione delle *Componenti Idrologiche*, il Cavidotto di Connessione di AT risulta essere invece interessato dalla presenza di *Fiumi, Torrenti e Corsi d'Acqua iscritti all'elenco delle Acque Pubbliche, Aree interessate da Vincolo Idrogeologico*.



L'articolo 43 *“Indirizzi per le Componenti Idrologiche”* indica che gli interventi che interessano le componenti idrologiche devono tendere a:

- coniugare il miglioramento della qualità chimico-fisica e biologica delle risorse idriche, l'equilibrio idraulico e il pareggio del bilancio idrologico regionale con il miglioramento della qualità ecologica e paesaggistica dei paesaggi dell'acqua;
- salvaguardare i caratteri identitari e le unicità dei paesaggi dell'acqua locali al fine di contrastare la tendenza alla loro cancellazione, omologazione e banalizzazione;
- limitare e ridurre le trasformazioni e l'artificializzazione della fascia costiera, delle sponde dei laghi e del reticolo idrografico; migliorare le condizioni idrauliche nel rispetto del naturale deflusso delle acque e assicurando il deflusso minimo vitale dei corsi d'acqua;
- conservare e incrementare gli elementi di naturalità delle componenti idrologiche riducendo i processi di frammentazione degli habitat e degli ecosistemi costieri e fluviali, promuovendo l'inclusione degli stessi in un sistema di corridoi di connessione ecologica. e. garantire l'accessibilità e la fruibilità delle componenti idrologiche (costa, laghi, elementi del reticolo idrografico) anche attraverso interventi di promozione della mobilità dolce (ciclo-pedonale etc.).

I caratteri storico-identitari delle componenti idrologiche come le aree costiere di maggior pregio naturalistico, i paesaggi rurali costieri storici, i paesaggi fluviali del carsismo, devono essere salvaguardati e valorizzati.

Gli insediamenti costieri a prevalente specializzazione turistico-balneare devono essere riqualificati, migliorandone la qualità ecologica, paesaggistica, urbana e architettonica al fine di migliorare la qualità dell'offerta ricettiva e degli spazi e servizi per il turismo e per il tempo libero.

La pressione insediativa sugli ecosistemi costieri e fluviali deve essere ridotta attraverso progetti di sottrazione dei detrattori di qualità paesaggistica, interventi di bonifica ambientale e riqualificazione/rinaturalizzazione dei paesaggi degradati.

Nelle aree sottoposte a vincolo idrogeologico come definite all'art. 42, punto 4), fatte salve le specifiche disposizioni previste dalle norme di settore, tutti gli interventi di trasformazione, compresi quelli finalizzati ad incrementare la sicurezza idrogeologica e quelli non soggetti ad autorizzazione paesaggistica ai sensi del Codice, devono essere realizzati nel rispetto dell'assetto paesaggistico, non compromettendo gli elementi storico-culturali e di naturalità esistenti, garantendo la permeabilità dei suoli.

L'Art. 46 *Prescrizioni per “Fiumi, torrenti e corsi d'acqua iscritti negli elenchi delle acque pubbliche”* indica che nei territori interessati dalla presenza di fiumi, torrenti e corsi d'acqua iscritti negli elenchi delle acque pubbliche, come definiti all'art. 41, punto 3, si applicano le seguenti prescrizioni.

Non sono ammissibili piani, progetti e interventi che comportano:

- realizzazione di qualsiasi nuova opera edilizia, ad eccezione di quelle strettamente legate alla tutela del corso d'acqua e alla sua funzionalità ecologica;
- escavazioni ed estrazioni di materiali litoidi negli invasi e negli alvei di piena;
- nuove attività estrattive e ampliamenti;
- realizzazione di recinzioni che riducano l'accessibilità del corso d'acqua e la possibilità di spostamento della fauna, nonché trasformazioni del suolo che comportino l'aumento della superficie impermeabile;
- rimozione della vegetazione arborea od arbustiva con esclusione degli interventi colturali atti ad assicurare la conservazione e l'integrazione dei complessi vegetazionali naturali esistenti e delle cure previste dalle prescrizioni di polizia forestale;



- trasformazione profonda dei suoli, dissodamento o movimento di terre, e qualsiasi intervento che turbi gli equilibri idrogeologici o alteri il profilo del terreno;
- sversamento dei reflui non trattati a norma di legge, realizzazione e ampliamento di impianti per la depurazione delle acque reflue, per lo smaltimento e il recupero dei rifiuti,
- realizzazione e ampliamento di impianti per la produzione di energia, fatta eccezione per gli interventi indicati nella parte seconda dell'elaborato del PPTR 4.4.1 - Linee guida sulla progettazione e localizzazione di impianti di energia rinnovabile;
- realizzazione di nuovi tracciati viari o adeguamento di tracciati esistenti, con l'esclusione dei soli interventi di manutenzione della viabilità che non comportino opere di impermeabilizzazione;
- realizzazione di gasdotti, elettrodotti, linee telefoniche o elettriche e delle relative opere accessorie fuori terra (cabine di trasformazione, di pressurizzazione, di conversione, di sezionamento, di manovra ecc.); è fatta eccezione, nelle sole aree prive di qualsiasi viabilità, per le opere elettriche in media e bassa tensione necessarie agli allacciamenti delle forniture di energia elettrica; sono invece ammissibili tutti gli impianti a rete se interrati sotto strada esistente ovvero in attraversamento trasversale utilizzando tecniche non invasive che interessino il percorso più breve possibile.

Fatta salva la procedura di autorizzazione paesaggistica, nel rispetto degli obiettivi di qualità e delle normative d'uso, nonché degli atti di governo del territorio vigenti ove più restrittivi, sono ammissibili i seguenti piani, progetti e interventi:

- ristrutturazione di manufatti edilizi ed attrezzature legittimamente esistenti e privi di valore identitario e paesaggistico, destinati ad attività connesse con la presenza del corso d'acqua (pesca, nautica, tempo libero, orticoltura, ecc) e comunque senza alcun aumento di volumetria;
- trasformazione di manufatti legittimamente esistenti per una volumetria aggiuntiva non superiore al 20%, purché detti piani e/o progetti e interventi:
  - a. siano finalizzati all'adeguamento strutturale o funzionale degli immobili, all'efficientamento energetico e alla sostenibilità ecologica;
  - b. comportino la riqualificazione paesaggistica dei luoghi,
  - c. non interrompano la continuità del corso d'acqua e assicurino nel contempo l'incremento della superficie permeabile e la rimozione degli elementi artificiali che compromettono visibilità, fruibilità e accessibilità del corso d'acqua;
  - d. garantiscano il mantenimento, il recupero o il ripristino di tipologie, materiali, colori coerenti con i caratteri paesaggistici del luogo, evitando l'inserimento di elementi dissonanti e privilegiando l'uso di tecnologie eco-compatibili;
  - e. promuovano attività che consentono la produzione di forme e valori paesaggistici di contesto (agricoltura, allevamento, ecc.) e fruizione pubblica (accessibilità ecc.) del bene paesaggio;
  - f. incentivino la fruizione pubblica del bene attraverso la riqualificazione ed il ripristino di percorsi pedonali abbandonati e/o la realizzazione di nuovi percorsi pedonali, garantendo comunque la permeabilità degli stessi;
  - g. non compromettano i coni visivi da e verso il territorio circostante;
- sistemazioni idrauliche e opere di difesa inserite in un organico progetto esteso all'intera unità idrografica che utilizzino materiali e tecnologie della ingegneria naturalistica, che siano volti alla riqualificazione degli assetti ecologici e paesaggistici dei luoghi;
- realizzazione di opere infrastrutturali a rete interrate pubbliche e/o di interesse pubblico, a condizione che siano di dimostrata assoluta necessità e non siano localizzabili altrove;



- realizzazione di sistemi di affinamento delle acque reflue attraverso tecniche di lagunaggio e fitodepurazione anche ai fini del loro riciclo o del recapito nei corsi d'acqua episodici;
- realizzazione di strutture facilmente rimovibili di piccole dimensioni per attività connesse al tempo libero, realizzate in materiali ecocompatibili, che non compromettano i caratteri dei luoghi, non comportino la frammentazione dei corridoi di connessione ecologica e l'aumento di superficie impermeabile, prevedendo idonee opere di mitigazione degli impatti;
- realizzazione di opere migliorative incluse le sostituzioni o riparazioni di componenti strutturali, impianti o parti di essi ricadenti in un insediamento già esistente.

Nel rispetto delle norme per il rilascio dell'autorizzazione paesaggistica, si auspicano piani, progetti e interventi:

- per la realizzazione di percorsi per la "mobilità dolce" su viabilità esistente, senza opere di impermeabilizzazione dei suoli e correttamente inserite nel paesaggio;
- per la rimozione di tutti gli elementi artificiali estranei all'alveo, che ostacolano il naturale decorso delle acque;
- per la ricostituzione della continuità ecologica del corso d'acqua attraverso opere di rinaturalizzazione dei tratti artificializzati;
- per la ristrutturazione edilizia di manufatti legittimamente esistenti, che preveda la rimozione di parti in contrasto con le qualità paesaggistiche dei luoghi e sia finalizzata al loro migliore inserimento nel contesto paesaggistico.

In merito a quanto sopra esposto si evidenzia che il Cavidotto AT di connessione sarà interrato e realizzato lungo sede stradale esistente, inoltre al termine della posa sarà garantito il ripristino dello stato dei luoghi. In merito alle interferenze con i *Fiumi, Torrenti e Corsi d'Acqua iscritti all'Elenco delle Acque Pubbliche* il Cavidotto di Connessione sarà realizzato tramite T.O.C.



#### LEGENDA

-  Recinzione Impianto
-  Ampliamento 36 kV SE
-  Cavidotto interrato di Alta Tensione
- Componenti Botanico Vegetazionali**
-  BP- Art. 142 Lett. G
-  UCP- Area di rispetto dei Boschi
-  UCP- Pascoli Naturali
-  UCP- Formazioni Arbustive
-  UCP- Aree Umide

Figura 3.5: PPTR: Sistema delle Tutele – Componenti Botanico Vegetazionali

L'Articolo 57 *Individuazione delle componenti botanico-vegetazionali e controllo paesaggistico* definisce quali di queste componenti sono individuate dal PPTR corrispondono a beni paesaggistici e quali a ulteriori contesti.

I beni paesaggistici sono costituiti da:

- Boschi;
- Zone umide Ramsar.

Gli ulteriori contesti sono costituiti da:

- Aree umide
- Prati e pascoli naturali;
- Formazioni arbustive in evoluzione naturale;
- Area di rispetto dei boschi.

Il Sito oggetto della seguente Relazione Paesaggistica e l'Ampliamento della SE 36 kV non risultano essere interessati da perimetrazione delle *Componenti Botanico Vegetazionali*, il Cavidotto di



Connessione di AT risulta essere invece interessato dalla presenza di *Formazioni Arbustive, Pascoli Naturali*.

L'Art. 60 *Indirizzi per le componenti botanico-vegetazionali* indica che gli interventi che interessano le componenti botanico-vegetazionali devono tendere a:

- limitare e ridurre gli interventi di trasformazione e artificializzazione delle aree a boschi e macchie, dei prati e pascoli naturali, delle formazioni arbustive in evoluzione naturale e delle zone umide;
- recuperare e ripristinare le componenti del patrimonio botanico, floro-vegetazionale esistente;
- recuperare e riutilizzare il patrimonio storico esistente anche nel caso di interventi a supporto delle attività agro-silvo-pastorali;
- prevedere l'uso di tecnologie eco-compatibili e tipologie, materiali, colori coerenti con i caratteri paesaggistici del luogo e conseguire un corretto inserimento paesaggistico;
- concorrere a costruire habitat coerenti con la tradizione dei paesaggi mediterranei ricorrendo a tecnologie della pietra e del legno e, in generale, a materiali ecocompatibili, rispondenti all'esigenza di salvaguardia ecologica e promozione di biodiversità.

Nelle zone a bosco è necessario favorire:

- il ripristino del potenziale vegetazionale esistente proteggendo l'evoluzione naturale delle nuove formazioni spontanee;
- la manutenzione e il ripristino di piccole raccolte d'acqua e pozze stagionali;
- la manutenzione, senza demolizione totale, dei muretti a secco esistenti e la realizzazione di nuovi attraverso tecniche costruttive tradizionali ed in pietra calcarea;
- la conversione delle produzioni agricole verso modelli di agricoltura biologica nelle aree contigue alle zone umide;
- la protezione degli equilibri idrogeologici di vasti territori dalle azioni di dilavamento, erosione e desertificazione dei suoli attraverso la rinaturalizzazione delle aree percorse dagli incendi.

Nelle zone a prato e pascolo naturale è necessario favorire:

- il ripristino del potenziale vegetazionale esistente proteggendo l'evoluzione naturale delle nuove formazioni spontanee a pascolo naturale;
- la manutenzione e il ripristino di piccole raccolte d'acqua e pozze stagionali;
- la manutenzione, senza demolizione totale, dei muretti a secco esistenti e la realizzazione di nuovi attraverso tecniche costruttive tradizionali ed in pietra calcarea;
- il contenimento della vegetazione arbustiva nei pascoli aridi;
- l'incentivazione delle pratiche pastorali tradizionali estensive;
- la ricostituzione di pascoli aridi tramite la messa a riposo dei seminativi;
- la coltivazione di essenze officinali con metodi di agricoltura biologica.

Nelle zone umide Ramsar e nelle aree umide di interesse regionale è necessario favorire:

- la permanenza di habitat idonei a specie vegetali e animali effettuando gli interventi di manutenzione che prevedono il taglio della vegetazione in maniera alternata solo su una delle due sponde nei corsi d'acqua con alveo di larghezza superiore ai 5 metri;
- La conversione delle produzioni agricole verso modelli di agricoltura biologica nelle aree contigue alle zone umide.

Nelle zone umide Ramsar e nelle aree umide di interesse regionale è necessario garantire:

- che tutte le acque derivanti da impianti di depurazione dei reflui urbani, qualora siano riversate all'interno delle zone umide, vengano preventivamente trattate con sistemi di fitodepurazione da localizzarsi al di fuori delle zone umide stesse.

Nelle aree degradate per effetto di pratiche di "spietramento" è necessario favorire, anche predisponendo forme di premialità ed incentivazione:

- la riconnessione e l'inclusione delle aree sottoposte a spietramento nel sistema di Rete Ecologica Regionale (RER), ricostituendo i paesaggi della steppa mediterranea e mitigando i processi di frammentazione degli habitat e degli ecosistemi;
- la protezione degli equilibri idrogeologici di vasti territori dalle azioni di dilavamento, erosione e desertificazione dei suoli attraverso il recupero dei pascoli; c. il rilancio dell'economia agro-silvo-pastorale.

L'Articolo 66 *Misure di salvaguardia e di utilizzazione per "Prati e pascoli naturali" e "Formazioni arbustive in evoluzione naturale"* indica che nei territori interessati dalla presenza di *prati e pascoli naturali e formazioni arbustive in evoluzione naturale* come definiti all'art. 59, punto 2), si applicano le misure di salvaguardia e di utilizzazione di cui ai successivi commi.

In sede di accertamento di compatibilità paesaggistica, ai fini della salvaguardia e della corretta utilizzazione dei siti di cui al presente articolo, si considerano non ammissibili tutti i piani, progetti e interventi in contrasto con gli obiettivi di qualità e le normative d'uso, quelli che comportano:

- rimozione della vegetazione erbacea, arborea od arbustiva naturale, fatte salve le attività agro-silvopastorali e la rimozione di specie alloctone invasive;
- eliminazione o trasformazione degli elementi antropici e seminaturali del paesaggio agrario con alta valenza ecologica e paesaggistica;
- dissodamento e macinazione delle pietre nelle aree a pascolo naturale;
- conversione delle superfici a vegetazione naturale in nuove colture agricole e altri usi; 50 a5) nuovi manufatti edilizi a carattere non agricolo;
- realizzazione e ampliamento di impianti per la produzione di energia, fatta eccezione per gli interventi indicati nella parte seconda dell'elaborato del PPTR 4.4.1 - Linee guida sulla progettazione e localizzazione di impianti di energia rinnovabile;
- realizzazione e ampliamento di impianti per la depurazione delle acque reflue, per lo smaltimento e il recupero dei rifiuti. Fanno eccezione i sistemi per la raccolta delle acque piovane, di reti idrica/fognaria duale, di sistemi di riciclo delle acque reflue attraverso tecniche di lagunaggio e fitodepurazione. L'installazione di tali sistemi tecnologici deve essere realizzata in modo da mitigare l'impatto visivo, non alterare la struttura edilizia originaria, non comportare aumenti di superficie coperta o di volumi, non compromettere la lettura dei valori paesaggistici;
- nuove attività estrattive e ampliamenti, fatta eccezione per attività estrattive connesse con il reperimento di materiali di difficile reperibilità (come definiti dal P.R.A.E.).

Tutti i piani, progetti e interventi ammissibili devono essere realizzati nel rispetto dell'assetto paesaggistico, non compromettendo gli elementi storico-culturali e di naturalità esistenti, garantendo elevati livelli di piantumazione e di permeabilità dei suoli, assicurando la salvaguardia delle visuali e dell'accessibilità pubblica ai luoghi dai quali è possibile godere di tali visuali, e prevedendo per l'eventuale divisione dei fondi:

- muretti a secco realizzati con materiali locali e nel rispetto dei caratteri costruttivi e delle qualità paesaggistiche dei luoghi;



- siepi vegetali realizzate con specie arbustive e arboree autoctone, ed eventualmente anche recinzioni a rete coperte da vegetazione arbustiva e rampicante autoctona;
- e comunque con un congruo numero di varchi per permettere il passaggio della fauna selvatica.

Nel rispetto delle norme per l'accertamento di compatibilità paesaggistica, si auspicano piani, progetti e interventi:

- di manutenzione e ripristino dei muretti a secco esistenti limitati alle parti in cattivo stato di conservazione, senza smantellamento totale del manufatto;
- di conservazione dell'utilizzazione agro-pastorale dei suoli, manutenzione delle strade poderali senza opere di impermeabilizzazione, nonché salvaguardia e trasformazione delle strutture funzionali alla pastorizia mantenendo, recuperando o ripristinando tipologie, materiali, colori coerenti con i caratteri paesaggistici del luogo, evitando l'inserimento di elementi dissonanti e privilegiando l'uso di tecnologie eco-compatibili;
- di ristrutturazione edilizia di manufatti legittimamente esistenti che preveda la rimozione di parti in contrasto con le qualità paesaggistiche dei luoghi e sia finalizzata al loro migliore inserimento nel contesto paesaggistico;
- per la realizzazione di percorsi per la "mobilità dolce" su viabilità esistente, senza opere di impermeabilizzazione dei suoli e correttamente inserite nel paesaggio.

Le misure di salvaguardia e utilizzazione di cui ai commi precedenti si applicano in tutte le zone territoriali omogenee a destinazione rurale. In merito a quanto sopra esposto si evidenzia che il Cavidotto AT di connessione sarà interrato e realizzato lungo sede stradale esistente, inoltre al termine della posa sarà garantito il ripristino dello stato dei luoghi.

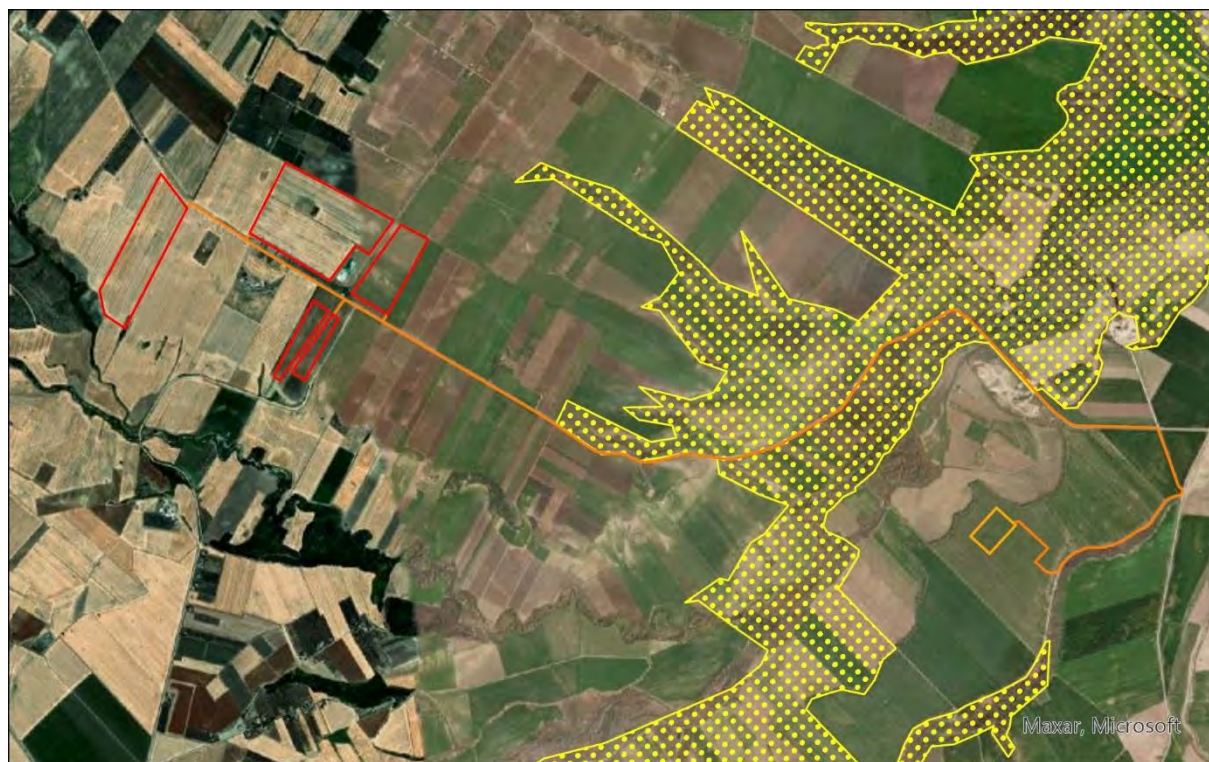

#### LEGENDA



-  Recinzione Impianto
-  Ampliamento 36 kV SE
-  Cavidotto interrato di Alta Tensione
- Aree Protette e Siti Naturalistici**
-  UCP- Siti di Rilevanza Naturalistica

Figura 3.6: PPTR: Sistema delle Tutele – Aree Protette e Siti Naturalistici

L'Art. 67 *Individuazione delle componenti delle aree protette e dei siti naturalistici e controllo paesaggistico* definisce quali di queste componenti sono individuate dal PPTR corrispondono a beni paesaggistici e quali a ulteriori contesti.

I beni paesaggistici sono costituiti da:

- parchi e riserve nazionali o regionali, nonché gli eventuali territori di protezione esterna dei parchi.

Gli ulteriori contesti sono costituiti da:

- siti di rilevanza naturalistica;
- area di rispetto dei parchi e delle riserve regionali.

Il Sito e l'Ampliamento della SE 36 kV non risultano essere interessati da perimetrazione delle *Aree Protette e Siti Naturalistici*, il Cavidotto di Connessione di AT risulta essere invece interessato dalla presenza di *Siti di Rilevanza Naturalistica*.

L'Art. 69 *Indirizzi per le componenti delle aree protette e dei siti naturalistici* indica di privilegiare politiche di manutenzione, valorizzazione, riqualificazione del paesaggio naturale e colturale tradizionale al fine: della conservazione della biodiversità, della diversità dei paesaggi e dell'habitat; della protezione idrogeologica e delle condizioni bioclimatiche; della promozione di un turismo sostenibile basato sull'ospitalità rurale diffusa e sulla valorizzazione dei caratteri identitari locali.

Le politiche edilizie anche a supporto delle attività agro-silvo-pastorali devono tendere al recupero e al riutilizzo del patrimonio storico esistente. Gli interventi edilizi devono rispettare le caratteristiche



tipologiche, i materiali e le tecniche costruttive tradizionali oltre che conseguire un corretto inserimento paesaggistico.

L'Art. 73 *Misure di salvaguardia e di utilizzazione per i siti di rilevanza naturalistica* indica che la disciplina dei siti di rilevanza naturalistica di cui al presente articolo è contenuta nei piani di gestione e/o nelle misure di conservazione ove esistenti.

Tutti gli interventi di edificazione, ove consentiti, devono essere realizzati garantendo il corretto inserimento paesaggistico e nel rispetto delle tipologie tradizionali e degli equilibri ecosistemico-ambientali.

Nei siti di rilevanza naturalistica come definiti all'art. 68, punto 2), si applicano le seguenti misure di salvaguardia e di utilizzazione

In sede di accertamento di compatibilità paesaggistica ai fini della salvaguardia e della corretta utilizzazione dei siti di cui al presente articolo, si considerano non ammissibili tutti i piani, progetti e interventi in contrasto con gli obiettivi di qualità e le normative d'uso e in particolare, quelli che comportano:

- realizzazione e ampliamento di impianti per la depurazione delle acque reflue, per lo smaltimento e il recupero dei rifiuti. Fanno eccezione i sistemi per la raccolta delle acque piovane, di reti idrica/fognaria duale, di sistemi di riciclo delle acque reflue attraverso tecniche di lagunaggio e fitodepurazione. L'installazione di tali sistemi tecnologici deve essere realizzata in modo da mitigare l'impatto visivo, non alterare la struttura edilizia originaria, non comportare aumenti di superficie coperta o di volumi, non compromettere la lettura dei valori paesaggistici;
- realizzazione e ampliamento di impianti per la produzione di energia, fatta eccezione per gli interventi indicati nella parte seconda dell'elaborato del PPTR 4.4.1 - Linee guida sulla progettazione e localizzazione di impianti di energia rinnovabile;
- nuove attività estrattive e ampliamenti. Per i soli materiali lapidei di difficile reperibilità, così come riportato dal PRAE vigente, è consentito l'ampliamento delle attività estrattive, autorizzate ai sensi della L.R.37/1985 e s.m.i., in esercizio alla data di adozione del presente Piano. Tale ampliamento può essere autorizzato solo a seguito dell'accertamento dell'avvenuto recupero di una superficie equivalente a quella di cui si chiede l'ampliamento stesso avendo cura di preservare, nell'individuazione dell'area di ampliamento, i manufatti di maggiore pregio ivi presenti. In ogni caso la superficie richiesta di ampliamento non deve eccedere il 50% della superficie già autorizzata. Tutta la documentazione relativa all'accertamento dell'avvenuto recupero delle aree già oggetto di coltivazione deve essere trasmessa all'Amministrazione competente al rilascio dell'accertamento di compatibilità paesaggistica unitamente all'aggiornamento del Piano di Recupero, esteso all'intera area di cava e comprensivo di azioni ed interventi riguardanti l'area già coltivata e recuperata. Il Piano di Recupero dovrà mirare all'inserimento delle aree oggetto di attività estrattiva nel contesto paesaggistico in coerenza con le componenti antropiche, agricole, insediative e con la struttura geomorfologica e naturalistica dei luoghi.
- rimozione/trasformazione della vegetazione naturale con esclusione degli interventi finalizzati alla gestione forestale naturalistica;
- eliminazione o trasformazione degli elementi antropici e seminaturali del paesaggio agrario con alta valenza ecologica e paesaggistica, in particolare dei muretti a secco, dei terrazzamenti, delle specchie, delle cisterne, dei fontanili, delle siepi, dei filari alberati, dei pascoli e delle risorgive.

In merito a quanto sopra esposto si evidenzia che il Cavidotto AT di connessione sarà interrato e realizzato lungo sede stradale esistente, inoltre al termine della posa sarà garantito il ripristino dello stato dei luoghi.

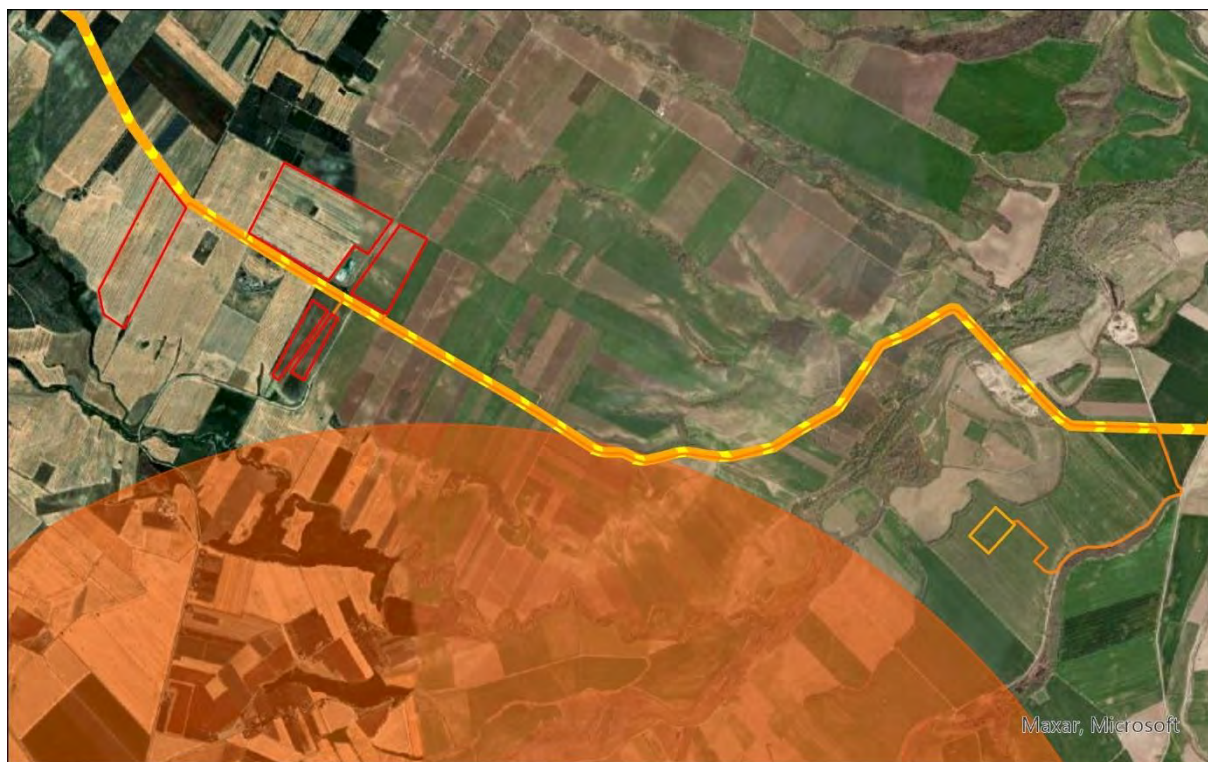

#### LEGENDA





-  Recinzione Impianto
-  Ampliamento 36 kV SE
-  Cavidotto interrato di Alta Tensione
- Componenti dei Valori Percettivi**
-  UCP- strade a valenza paesaggistica
-  UCP- Coni Visuali

Figura 3.7: PPTR: Sistema delle Tutele – Componenti dei Valori Percettivi

L'Articolo 84 *Individuazione delle componenti dei valori percettivi e controllo paesaggistico* definisce quali di queste componenti sono individuate dal PPTR corrispondono a beni paesaggistici e quali a ulteriori contesti.

Le componenti dei valori percettivi individuate dal PPTR comprendono ulteriori contesti costituiti da:

- Strade a valenza paesaggistica;
- Strade panoramiche;
- Punti panoramici;
- Coni visuali.

Il Sito oggetto della seguente relazione Paesaggistica e l'Ampliamento della SE 36 kV risultano essere interessati dalla presenza dei *Coni Visuali*, il Cavidotto di Connessione di AT risulta essere invece interessato dalla presenza di *Coni Visuali*, *Strade a Valenza Paesaggistica*.

L'Articolo 86 *Indirizzi per le componenti dei valori percettivi* indica che gli interventi che interessano le componenti dei valori percettivi devono tendere a:

- salvaguardare la struttura estetico-percettiva dei paesaggi della Puglia, attraverso il mantenimento degli orizzonti visuali percepibili da quegli elementi lineari, puntuali e areali, quali strade a valenza paesaggistica, strade panoramiche, luoghi panoramici e coni visuali, impedendo

l'occlusione di tutti quegli elementi che possono fungere da riferimento visuale di riconosciuto valore identitario;

- salvaguardare e valorizzare strade, ferrovie e percorsi panoramici, e fondare una nuova geografia percettiva legata ad una fruizione lenta (carrabile, rotabile, ciclo-pedonale e natabile) dei paesaggi;
- riqualificare e valorizzare i viali di accesso alle città.

L'Articolo 88 *Misure di salvaguardia e di utilizzazione per le componenti dei valori percettivi* indica che nei territori interessati dalla presenza di componenti dei valori percettivi come definiti all'art. 85, comma 4), si applicano le misure di salvaguardia e di utilizzazione di seguito riportate.

In sede di accertamento di compatibilità paesaggistica, ai fini della salvaguardia e della corretta utilizzazione dei siti di cui al presente articolo, si considerano non ammissibili tutti i piani, progetti e interventi in contrasto con gli obiettivi di qualità e le normative d'uso e in particolare, quelli che comportano:

- modificazione dello stato dei luoghi che possa compromettere l'integrità dei peculiari valori paesaggistici, nella loro articolazione in strutture idrogeomorfologiche, naturalistiche, antropiche e storico-culturali, delle aree comprese nei coni visuali;
- modificazione dello stato dei luoghi che possa compromettere, con interventi di grandi dimensioni, i molteplici punti di vista e belvedere e/o occludere le visuali sull'incomparabile panorama che da essi si fruisce;
- realizzazione e ampliamento di impianti per lo smaltimento e il recupero dei rifiuti;
- realizzazione e ampliamento di impianti per la produzione di energia, fatta eccezione per quanto previsto alla parte seconda dell'elaborato del PPTR 4.4.1 - Linee guida sulla progettazione e localizzazione di impianti di energia rinnovabile;
- nuove attività estrattive e ampliamenti.

Nel rispetto delle norme per l'accertamento di compatibilità paesaggistica, si auspicano piani, progetti e interventi che:

- comportino la riduzione e la mitigazione degli impatti e delle trasformazioni di epoca recente che hanno alterato o compromesso le relazioni visuali tra le componenti dei valori percettivi e il panorama che da essi si fruisce;
- assicurino il mantenimento di aperture visuali ampie e profonde, con particolare riferimento ai coni visuali e ai luoghi panoramici;
- comportino la valorizzazione e riqualificazione delle aree boschive, dei mosaici colturali della tradizionale matrice agricola, anche ai fini della realizzazione della rete ecologica regionale;
- riguardino la realizzazione e/o riqualificazione degli spazi verdi, la riqualificazione e/o rigenerazione architettonica e urbanistica dei fronti a mare nel rispetto di tipologie, materiali, colori coerenti con i caratteri paesaggistici del luogo;
- comportino la riqualificazione e valorizzazione ambientale della fascia costiera e/o la sua rinaturalizzazione;
- riguardino la realizzazione e/o riqualificazione degli spazi verdi e lo sviluppo della mobilità pedonale e ciclabile;
- comportino la rimozione e/o delocalizzazione delle attività e delle strutture in contrasto con le caratteristiche paesaggistiche, geomorfologiche, naturalistiche, architettoniche, panoramiche e ambientali dell'area oggetto di tutela.



Nei territori interessati dalla presenza di componenti dei valori percettivi come definiti all'art. 85 si applicano le seguenti misure di salvaguardia e di utilizzazione

In sede di accertamento di compatibilità paesaggistica, ai fini della salvaguardia e della corretta utilizzazione dei siti di cui al presente articolo, si considerano non ammissibili tutti i piani, progetti e interventi in contrasto con gli obiettivi di qualità e le normative d'uso in particolare quelli che comportano:

- la privatizzazione dei punti di vista "belvedere" accessibili al pubblico ubicati lungo le strade panoramiche o in luoghi panoramici;
- segnaletica e cartellonistica stradale che comprometta l'intervisibilità e l'integrità percettiva delle visuali panoramiche.
- ogni altro intervento che comprometta l'intervisibilità e l'integrità percettiva delle visuali panoramiche definite in sede di recepimento delle direttive di cui all'art. 87 nella fase di adeguamento e di formazione dei piani locali.

In merito a quanto precedentemente esposto si evidenzia che il Cavidotto AT di connessione sarà interrato e realizzato lungo sede stradale esistente, inoltre al termine della posa sarà garantito il ripristino dello stato dei luoghi. Inoltre, come precedentemente esposto il Sito e l'Ampliamento 36 kV della SE risultano essere interessati dalla presenza di *Coni Visuali*. L'Elaborato 4.4.1 – Parte Seconda del Piano Paesaggistico Territoriale Regionale della Regione Puglia "*Componenti di paesaggio e impianti di energie rinnovabili*" che individua le fasce A, B, C dei coni visuali, l'immagine seguente riporta la localizzazione dell'Area di progetto in riferimento alle fasce descritte sopra.



Figura 3.8: Coni Visuali – Fasce di Intervisibilità

Da analisi cartografica si evidenzia che l'impianto risulta ricadere all'interno della Fascia B del Castello di Dragonara.

In merito all'individuazione dell'Ulteriore Contesto Paesaggistico del *Cono Visuale* si evidenzia che la recente sentenza del TAR Puglia N. 00568/2022 REG.PROV.COLL.- N. 00281/2021 REG.RIC. pubblicata il 26/04/2022 sul ricorso numero di registro generale 281 del 2021 evidenzia che il Punto 4.4 del PPTR "*riguarda l'installazione di impianti fotovoltaici e non già quella degli agro-fotovoltaici, di nuova generazione, successivi al PPTR*"

Si riporta di seguito una ripresa fotografica dal Punto Individuato in cui si riportano schematicamente le aree di impianto che risultano visibili.

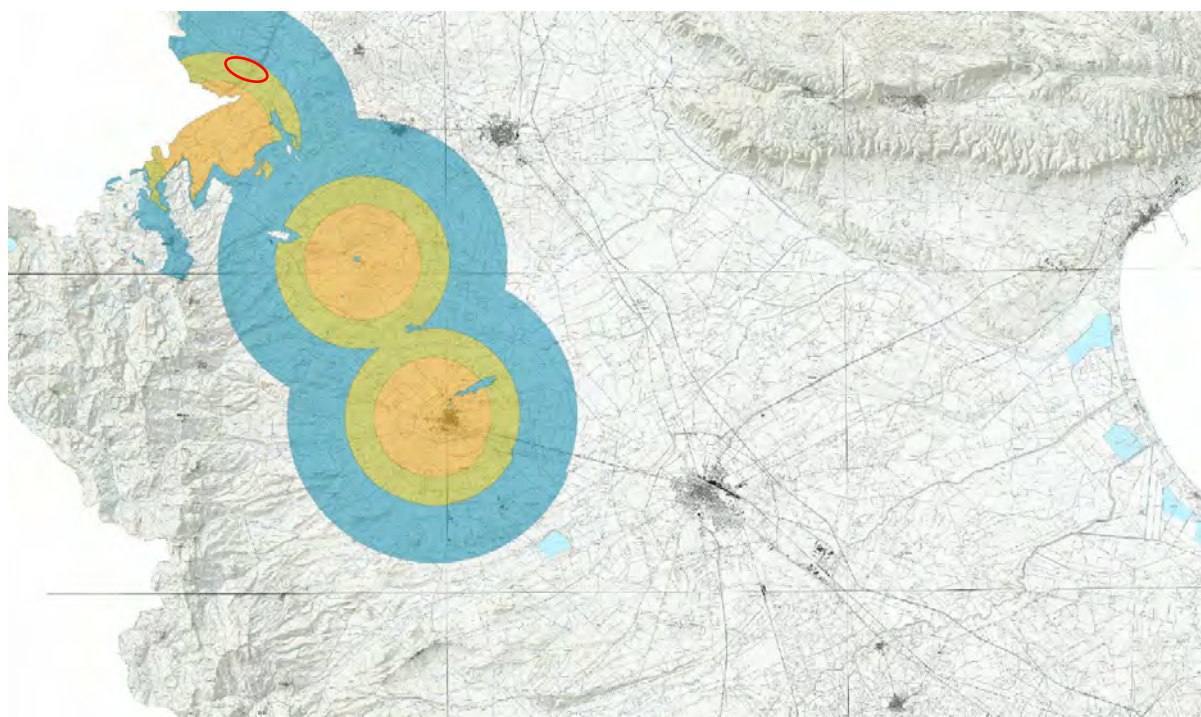

*Figura 3.9: Presa Fotografica dal Castello di Dragonara*

Come evidenziato nell'immagine sopra riportata è evidente la notevole distanza tra l'impianto e il Castello di Dragonara. Inoltre l'altezza degli elementi installati nell'impianto hanno dimensioni contenute e non andranno ad intaccare lo "Skyline del Territorio".

L'impianto è inoltre mitigato tramite una quinta arboreo – arbustiva e l'alternanza tra i pannelli e le file di ulivi mitiga ulteriormente l'impianto, attenuando l'impatto paesaggistico dello stesso all'interno del contesto di riferimento in cui l'impianto si localizza.

Le "Linee guida sulla progettazione e localizzazione di impianti di energie rinnovabili" riportano le problematiche che la realizzazione di un impianto fotovoltaico in area agricola può generare come l'occupazione di suolo agricolo, la perdita di fertilità e il potenziale rischio di desertificazione.

Il progetto in esame ha considerato la problematica sopra esposta e individuato delle misure di mitigazione e compensazione così da evitare il verificarsi delle problematiche sopra esposte, che si riassumono di seguito:

- Per preservare la fertilità dei suoli, durante la preparazione del terreno di posa, si prevede di evitare lo scotico;
- L'inerbimento dell'area libera sotto i pannelli e tra le file verranno gestite ove compatibile tramite la pratica del sovescio inoltre, si prevede la trinciatura delle potature degli ulivi, pratica agronomica consistente nell'interramento di apposite colture allo scopo di mantenere o aumentare la fertilità del terreno;
- Le strutture a tracker saranno poste a una quota media di circa 2,8 metri da terra la cui proiezione sul terreno è complessivamente pari a circa 21,4 ha. Nell'area dei corridoi larghi circa 3,83 m, intervallati ai filari di moduli fotovoltaici, è prevista la coltivazione di un impianto olivicolo super-intensivo;
- L'indice di copertura del suolo è stato contenuto nell'ordine del 39,3% calcolato sulla superficie utile di impianto. Le strutture saranno infatti posizionate in maniera da consentire lo sfruttamento agricolo ottimale del terreno. I pali di sostegno sono distanti tra loro 9,00 metri per consentire la coltivazione e garantire la giusta illuminazione al terreno, mentre i pannelli sono distribuiti in maniera da limitare al massimo l'ombreggiamento. Inoltre la superficie

minima per l'attività agricola è del 70,4%, calcolata sulla base della superficie recintata di impianto;

- L'impianto sarà completamente mitigato, tramite la realizzazione di una quinta arborea arbustiva che dovrà imitare un'area di macchia mediterranea spontanea ma al tempo stesso funzionale alla mitigazione dell'impatto visivo evitando fenomeni di ombreggiamento nel campo fotovoltaico;

Tutto ciò considerato si ritiene, la realizzazione del progetto compatibile con le previsioni del piano, inoltre in merito alle interferenze individuate si evidenzia che il Progetto è accompagnato da Relazione sugli aspetti Paesaggistici.

### 3.2.1 Obiettivi di qualità paesaggistica – Ambito dei Monti Dauni

Tabella 3.1: Obiettivi di qualità Paesaggistica – Ambito dei Monti Dauni

| OBIETTIVI DI QUALITÀ PAESAGGISTICA TERRITORIALE D'AMBITO  | NORMATIVA D'USO   |   |   |
|---|---|---|---|
|   | INDIRIZZI   | DIRETTIVE   | COMPATIBILITÀ DEL PROGETTO  |
|   | Gli Enti e i soggetti pubblici, nei piani e nei programmi di competenza, nonché i soggetti privati nei piani e nei progetti che comportino opere di rilevante trasformazione territoriale devono tendere a:   | Gli Enti e i soggetti pubblici, nei piani e nei programmi di competenza, nonché i soggetti privati nei piani e nei progetti che comportino opere di rilevante trasformazione territoriale:  |   |
| <b>1 – STRUTTURA E COMPONENTI IDRO – GEO - MORFOLOGICHE</b>   |   |   |   |
| <p><b>1. Garantire l'equilibrio idrogeomorfologico dei bacini idrografici;</b></p> <p>1.3. Garantire la sicurezza idrogeomorfologica del territorio, tutelando le specificità degli assetti naturali.</p> | <p>garantire l'efficienza del reticolo idrografico drenante con particolare riguardo alla tutela delle aree di sorgente e delle aree di pertinenza dei principali corsi d'acqua (Fortore, Saccione, Carapelle, Candelaro e Cervaro) e dei loro affluenti;</p> | <p>Individuano le aree di sorgente e di testata dei bacini idrografici dei corsi d'acqua, al fine di una loro tutela dagli impatti delle occupazioni antropiche;</p> <p>Assicurano adeguati interventi di manutenzione ordinaria e straordinaria del reticolo idrografico finalizzati a incrementarne la funzionalità idraulica attraverso tecniche di ingegneria naturalistica;</p> <p>Assicurano la continuità idraulica impedendo l'occupazione delle aree golenali e di pertinenza dei corsi d'acqua e la realizzazione in loco di attività incompatibili;</p> <p>Riducono l'artificializzazione dei corsi d'acqua;</p> <p>Riducono l'impermeabilizzazione dei suoli;</p> <p>Realizzano le opere di difesa del suolo e di contenimento dei fenomeni di esondazione ricorrendo a tecniche di ingegneria naturalistica;</p> <p>Favoriscono la riforestazione delle fasce perifluviali e la formazione di aree esondabili;</p> | <p>Non si evidenzia la presenza di corsi d'acqua significativi all'interno dell'area di installazione dell'impianto.</p> <p>La regimentazione delle acque meteoriche prevederà la realizzazione di canali di drenaggio e posa di geotessuto naturale lungo le aree più depresse, realizzati mediante ingegneria naturalistica.</p> <p>L'impianto è in regime agrivoltaico, per il quale alternati alle file di pannelli si ritrova la presenza di un impianto olivicolo superintensivo, per limitare ulteriormente il consumo di suolo si prevede l'inerbimento dell'area libera sotto i pannelli e tra le file verranno gestite ove compatibile tramite la pratica del sovescio inoltre, si prevede la trinciatura delle potature degli olivi, pratica agronomica consistente nell'interramento di apposite colture allo scopo di mantenere o aumentare la fertilità del terreno</p> |
| <p><b>1. Garantire l'equilibrio idrogeomorfologico dei bacini idrografici;</b></p>  | <p>garantire la mitigazione del rischio idraulico e geomorfologico nelle aree a maggiore pericolosità;</p>  | <p>Assicurano misure per il contenimento dei fenomeni di erosione accelerata e per la</p>   | <p>Non si evidenzia la presenza di corsi d'acqua significativi</p>  |



|   |   |   |  |
|---|---|---|--|
| <p><b>9. Valorizzare e riqualificare i paesaggi costieri della Puglia.</b></p>  |   | <p>difesa del suolo a basso impatto ambientale attraverso tecniche di ingegneria naturalistica;</p>   | <p>all'interno dell'area di installazione dell'impianto.<br/>La regimentazione delle acque meteoriche prevederà la realizzazione di canali di drenaggio e posa di geotessuto naturale lungo le aree più depresse, realizzati mediante ingegneria naturalistica.</p>  |
| <p><b>1. Garantire l'equilibrio idrogeomorfologico dei bacini idrografici;</b><br/>1.3 Garantire la sicurezza idrogeomorfologica del territorio, tutelando le specificità degli assetti naturali.</p> | <p>tutelare la quantità e la qualità delle acque potabili derivanti dagli invasi idrici montani;</p>  | <p>Individuano i bacini di alimentazione e le aree di pertinenza dei bacini al fine di una tutela della risorsa idrica;</p>   | <p><i>Progetto non interessato</i></p>   |
| <p><b>1. Garantire l'equilibrio idrogeomorfologico dei bacini idrografici;</b><br/>1.3 Garantire la sicurezza idrogeomorfologica del territorio, tutelando le specificità degli assetti naturali.</p> | <p>garantire la conservazione dei suoli dai fenomeni erosivi indotti da errate pratiche colturali</p> | <p>Favoriscono tecniche colturali agricole e forestali che garantiscano la conservazione dei suoli fertili nelle fasce perfluviali e limitino l'erosione lungo i versanti più acclivi;<br/>Prevedono forme di riqualificazione naturale delle aree già degradate da attività agricola intensiva (disboscamenti, dissodamenti), anche al fine di ridurre fenomeni di intensa erosione del suolo;</p>   | <p>L'impianto è in regime agrivoltaico, per il quale alternati alle file di pannelli si ritrova la presenza di un impianto olivicolo superintensivo, per limitare ulteriormente il consumo di suolo si prevede l'inerbimento dell'area libera sotto i pannelli e tra le file verranno gestite ove compatibile tramite la pratica del sovescio inoltre, si prevede la trinciatura delle potature degli olivi, pratica agronomica consistente nell'interramento di apposite colture allo scopo di mantenere o aumentare la fertilità del terreno</p> |
| <p><b>1. Realizzare l'equilibrio idrogeomorfologico dei bacini idrografici;</b><br/><b>9. Valorizzare e riqualificare i paesaggi costieri della Puglia.</b></p>                                       | <p>tutelare gli equilibri morfodinamici degli ambienti costieri dai fenomeni erosivi;</p>             | <p>Individuano cartograficamente i sistemi dunali e li sottopongono a tutela integrale e ad eventuale rinaturalizzazione; - promuovono la rinaturalizzazione della fascia costiera e il contenimento della pressione insediativa;<br/>Prevedono una specifica valutazione della compatibilità delle eventuali opere di trasformazione in rapporto alle dinamiche geomorfologiche e meteo marine;<br/>Prevedono/valutano la rimozione delle opere che hanno alterato il regime delle correnti costiere e l'apporto solido fluviale, determinando fenomeni erosivi;</p> | <p><i>Progetto non interessato</i></p>   |
| <p><b>9. Valorizzare e riqualificare i paesaggi costieri della Puglia;</b><br/>9.2 Il mare come grande parco pubblico della Puglia.</p>   | <p>tutelare le aree demaniali costiere dagli usi incongrui e dall'abusivismo.</p>                     | <p>Promuovono la diffusione della conoscenza del paesaggio delle aree demaniali costiere al fine di incrementare la consapevolezza sociale dei suoi valori e di limitarne le alterazioni.</p>   | <p><i>Progetto non interessato</i></p>   |
| <p><b>1 – STRUTTURA E COMPONENTI ECOSISTEMICHE - AMBIENTALI</b></p>   |   |   |  |
| <p><b>2. Migliorare la qualità ambientale del territorio</b></p>  | <p>salvaguardare e migliorare la funzionalità ecologica;</p>  | <p>Approfondiscono il livello di conoscenza delle componenti della Rete ecologica della</p>   | <p>Non sono previste trasformazioni tali da compromettere la rete ecologica</p>  |

|   |   |   |  |
|---|---|---|--|
| <p>2.2 Aumentare la connettività e la biodiversità del sistema ambientale regionale;</p> <p>2.8. Elevare il gradiente ecologico degli ecosistemi.</p>                         |   | <p>biodiversità e ne definiscono specificazioni progettuali e normative al fine della sua implementazione;</p> <p>Incentivano la realizzazione del Progetto territoriale per il paesaggio regionale Rete ecologica polivalente, con particolare riferimento alla REB;</p> <p>Evitano trasformazioni che compromettano la funzionalità della rete ecologica</p>  |  |
| <p><b>2 Aumentare la connettività e la biodiversità del sistema ambientale regionale;</b></p> <p>2.3 Valorizzare i corsi d'acqua come corridoi ecologici multifunzionali.</p> | <p>tutelare i valori ambientali dei principali corsi d'acqua (Fortore, Saccione, Carapelle, Candelaro e Cervaro), dei loro affluenti e del bacino idrico di Occhito;</p>  | <p>Assicurano la salvaguardia dei sistemi ambientali dei corsi d'acqua al fine di preservare e implementare la loro funzione di corridoio ecologico multifunzionali di connessione tra le aree montane di sorgente, le pianure e le coste della Capitanata.</p> <p>Prevedono misure atte a impedire l'occupazione delle aree di pertinenza fluviale e le coste lacustri da strutture antropiche ed attività improprie;</p> <p>Evitano ulteriori artificializzazioni delle aree di pertinenza dei corsi d'acqua con sistemazioni idrauliche dal forte impatto sulle dinamiche naturali;</p> <p>Prevedono la rinaturalizzazione dei corsi d'acqua artificializzati;</p> | <p><i>Progetto non interessato</i></p> |
| <p><b>2 Aumentare la connettività e la biodiversità del sistema ambientale regionale;</b></p> <p>2.3 Valorizzare i corsi d'acqua come corridoi ecologici multifunzionali.</p> | <p>tutelare i valori ambientali del sistema dei corsi d'acqua temporanei discendenti dai valloni di Chieuti e Serracapriola;</p>  | <p>Assicurano la tutela dei valloni e delle aree di pertinenza dei corsi d'acqua temporanei discendenti dai valloni;</p>  | <p><i>Progetto non interessato</i></p> |
| <p><b>1. Garantire l'equilibrio idrogeomorfologico dei bacini idrografici;</b></p> <p><b>9. Valorizzare e riqualificare i paesaggi costieri della Puglia.</b></p>             | <p>Salvaguardare i valori ambientali delle aree di bonifica presenti lungo la costa (in particolare tra la foce del Fortore e la foce del Saccione) attraverso la riqualificazione in chiave naturalistica delle reti dei canali;</p> | <p>Individuano anche cartograficamente il reticolo dei canali della bonifica al fine di tutelarla integralmente da fenomeni di semplificazione o artificializzazione da valorizzare come microcorridoi ecologici multifunzionali integrati nella rete ecologica regionale;</p> <p>Prevedono interventi di valorizzazione e riqualificazione naturalistica delle sponde e dei canali della rete di bonifica idraulica;</p>   | <p><i>Progetto non interessato</i></p> |
| <p><b>2. Aumentare la connettività e la biodiversità del sistema ambientale regionale;</b></p>  | <p>salvaguardare e valorizzare la multifunzionalità degli ecosistemi forestali montani.</p>   | <p>Prevedono la conservazione degli ecosistemi forestali di maggiore rilievo naturalistico;</p> <p>Favoriscono la gestione dei boschi basata sulla silvicoltura naturalistica;</p> <p>Prevedono la conservazione, promuovono e incentivano</p>  | <p><i>Progetto non interessato</i></p> |

|   |  |  |                                 |
|---|--|--|---------------------------------|
|   |  | <p>l'ampliamento e il ripristino delle formazioni forestali montane;</p> <p>Promuovono il miglioramento e la razionalizzazione della raccolta e della trasformazione dei prodotti del bosco e della relativa commercializzazione</p>   |                                 |
| <b>3 - STRUTTURA E COMPONENTI ANTROPICHE E STORICO – CULTURALI - COMPONENTI DEI PAESAGGI RURALI</b>   |  |  |                                 |
| <p><b>4. Riqualificare e valorizzare i paesaggi rurali storici;</b></p> <p>4.1 Valorizzare i caratteri peculiari dei paesaggi rurali storici.</p>   | <p>salvaguardare l'integrità, le trame e i mosaici culturali dei territori rurali di interesse paesaggistico che caratterizzano</p> <p>l'ambito, con particolare riguardo:</p> <ul style="list-style-type: none"> <li>(i) il mosaico rurale periurbano dei borghi montani;</li> <li>(ii) il mosaico agrosilvopastorale dei Monti Dauni</li> <li>(iii) le aree rurali a cerealicoltura tra le foci del Fortore e del Saccione;</li> <li>(iv) le aree della bonifica tra marina di Chieuti e la foce del Fortore;</li> </ul> | <p>Individuano e perimetrano nei propri strumenti di pianificazione, i paesaggi rurali descritti a fianco e gli elementi che li compongono al fine di tutelarne l'integrità, con particolare riferimento alle opere di rilevante trasformazione territoriale, quali i fotovoltaici al suolo che occupano grandi superfici;</p> <p>Incentivano le produzioni tipiche di qualità e le molteplici cultivar storiche dei Monti Dauni anche come fattore di competitività del turismo dei circuiti enogastronomici;</p> | <i>Progetto non interessato</i> |
| <p><b>4. Riqualificare e valorizzare i paesaggi rurali storici;</b></p> <p>4.1 Valorizzare i caratteri peculiari dei paesaggi rurali storici;</p> <p>4.4 Valorizzare l'edilizia e manufatti rurali tradizionali anche in chiave di ospitalità agrituristica;</p> <p><b>5. Valorizzare il patrimonio identitario culturale insediativo;</b></p> <p>5.1 Riconoscere e valorizzare i beni culturali come sistemi territoriali integrati;</p> <p>5.2 Promuovere il recupero delle masserie, dell'edilizia rurale e dei manufatti in pietra a secco.</p> | <p>Conservare e valorizzare i paesaggi silvopastorali dei Monti Dauni attraverso una conversione multifunzionale della pastorizia;</p>   | <p>Prevedono, incentivano e promuovono il presidio ambientale negli ecosistemi silvopastorali aperti attraverso il sostegno alle attività economiche legate alla pastorizia, anche in associazione ad attività di accoglienza turistica;</p>   | <i>Progetto non interessato</i> |
| <p><b>4. Riqualificare e valorizzare i paesaggi rurali storici;</b></p> <p>4.1 Valorizzare i caratteri peculiari dei paesaggi rurali storici;</p> <p>4.4 Valorizzare l'edilizia e manufatti rurali tradizionali anche in chiave di ospitalità agrituristica;</p> <p><b>5. Valorizzare il patrimonio identitario culturale insediativo;</b></p> <p>5.1 Riconoscere e valorizzare i beni culturali come sistemi territoriali integrati;</p>   | <p>conservare e valorizzare l'edilizia e i manufatti rurali storici e il loro contesto di riferimento attraverso una conversione multifunzionale dell'agricoltura;</p>   | <p>Individuano l'edilizia rurale storica, in particolare le masserie cerealicole al fine della loro conservazione, estesa anche ai contesti di pertinenza;</p> <p>Promuovono misure atte a contrastare l'abbandono del patrimonio insediativo storico dei borghi rurali di montagna attraverso il sostegno alla funzione produttiva di prodotti di qualità e l'integrazione dell'attività con l'accoglienza turistica;</p> <p>Promuovono misure atte a contrastare l'abbandono o la</p>                            | <i>Progetto non interessato</i> |



|   |   |  |  |
|---|---|--|--|
| <p>5.2 Promuovere il recupero delle masserie, dell'edilizia rurale e dei manufatti in pietra a secco.</p>   |   | <p>dispersione insediativa a cui sono soggette le borgate della Riforma, attraverso il recupero e la valorizzazione delle tracce e delle strutture insediative che caratterizzano i loro paesaggi di riferimento;</p>  |  |
| <p><b>5. Valorizzare il patrimonio identitario culturale insediativo;</b><br/>5.1 Riconoscere e valorizzare i beni culturali come sistemi territoriali integrati;</p>   | <p>Valorizzare i sistemi dei beni culturali nei contesti agroambientali;</p>  | <p>Promuovono la fruizione dei contesti topografici stratificati (CTS) di Dragonara, Montecorvino, Alta valle del Celone, in coerenza con le indicazioni dei Progetti territoriali per il paesaggio regionale del PPTR Sistema infrastrutturale per la Mobilità dolce e Sistemi territoriali per la fruizione dei beni patrimoniali;</p> <p>Promuovono la conservazione e valorizzazione dei valori patrimoniali archeologici e monumentali, attraverso la tutela dei valori del contesto e conservando il paesaggio rurale per integrare la dimensione paesistica con quella culturale del bene patrimoniali.</p>   | <p><i>Progetto non interessato</i></p> |
| <p><b>3 - STRUTTURA E COMPONENTI ANTROPICHE E STORICO – CULTURALI - COMPONENTI DEI PAESAGGI URBANI</b></p>  |   |  |  |
| <p><b>3. Valorizzare i paesaggi e le figure territoriali di lunga durata</b><br/><b>5. Valorizzare il patrimonio identitario culturale insediativo</b><br/><b>6. Riqualificare i paesaggi degradati delle urbanizzazioni contemporanee.</b></p> | <p>Tutelare e valorizzare le specificità e i caratteri identitari dei centri e dei sistemi insediativi storici e il riconoscimento delle invarianti morfotipologiche urbane e territoriali così come descritti nella sezione B;</p> | <p>Riconoscono e valorizzano le invarianti morfotipologiche urbane e territoriali, in particolare:</p> <ul style="list-style-type: none"> <li>(i) il sistema lineare dei centri della valle del Fortore allineati per fasce parallele;</li> <li>(ii) il sistema a ventaglio di Lucera che interconnette i centri collinari in posizione ribassata rispetto alla linea di crinale;</li> <li>(iii) il sistema dei centri che si sviluppano in posizione sopraelevata lungo le valli del Cervaro e del Carapelle;</li> </ul> <p>Salvaguardano la riconoscibilità morfotipologica dei centri urbani storici e dei morfotipi territoriali con le loro relazioni storiche e paesaggistiche tra il sistema dei centri e lo spazio rurale;</p> <p>Salvaguardano e promuovono la mixité funzionale e sociale dei centri storici con particolare</p> | <p><i>Progetto non interessato</i></p> |



|   |   |   |  |
|---|---|---|--|
|   |   | <p>attenzione alla valorizzazione delle tradizioni produttive artigianali;</p> <p>Tutelano i manufatti storici e gli spazi aperti agricoli relittuali inglobati nei recenti processi di edificazione;</p> <p>Contrastano l'insorgenza di espansioni abitative in discontinuità con i tessuti urbani preesistenti, e favoriscono progetti di recupero paesaggistico dei margini urbani;</p> <p>Promuovono la conoscenza dei centri montani, inserendoli nei circuiti previsti dal Progetto territoriale per il paesaggio regionale. Il Sistema infrastrutturale per la Mobilità dolce;</p>   |  |
| <p><b>5. Valorizzare il patrimonio identitario culturale insediativo;</b></p> <p>9.4 Riquilibrare ecologicamente gli insediamenti a specializzazione turistico balneare.</p>  | <p>Salvaguardare il sistema ambientale costiero;</p>  | <p>Promuovono il miglioramento dell'efficienza ecologica dei tessuti edili a specializzazione turistica e dei complessi residenziali-turistico-ricettivi presenti lungo il litorale adriatico;</p> <p>Salvaguardano i caratteri di naturalità della fascia costiera e riqualificano le aree edificate più critiche in prossimità della costa, attraverso la dotazione di un efficiente rete di deflusso delle acque e la creazione di un sistema di aree verdi che integrino isole di naturalità e agricole residue;</p>  | <p>Non si evidenzia la presenza di corsi d'acqua significativi all'interno dell'area di installazione dell'impianto.</p> <p>La regimentazione delle acque meteoriche prevederà la realizzazione di canali di drenaggio e posa di geotessuto naturale lungo le aree più depresse, realizzati mediante ingegneria naturalistica.</p> |
| <p><b>6. Riquilibrare i paesaggi degradati delle urbanizzazioni contemporanee;</b></p> <p>6.3 Definire i margini urbani e i confini dell'urbanizzazione;</p> <p>6.4 Contenerne i perimetri urbani da nuove espansioni edilizie e promuovere politiche per contrastare il consumo di suolo;</p> <p>6.5 Promuovere la riqualificazione, la ricostruzione, e il recupero del patrimonio edilizio esistente;</p> <p>6.6 Promuovere la riqualificazione delle urbanizzazioni periferiche;</p> <p>6.7 Riquilibrare gli spazi aperti periurbani e/o interclusi;</p> <p>6.8 Potenziare la multifunzionalità delle aree agricole periurbane.</p> | <p>potenziare le relazioni paesaggistiche, ambientali, funzionali tra città e campagna riqualificando gli spazi aperti periurbani e interclusi;</p> | <p>Specificano, anche cartograficamente, gli spazi aperti interclusi dai tessuti edilizi urbani e gli spazi aperti periurbani;</p> <p>Individuano, anche cartograficamente, le urbanizzazioni abusive o paesaggisticamente improprie, ne mitigano gli impatti, ed eventualmente prevedono la loro delocalizzazione anche tramite apposite modalità perequative;</p> <p>Ridefiniscono i margini urbani attraverso il recupero della forma compiuta dei fronti urbani verso lo spazio agricolo e naturale, in particolare nei centri di crinale;</p> <p>Potenziano il rapporto ambientale, alimentare, fruitivo, ricreativo, fra i borghi e la campagna ai diversi livelli territoriali, in coerenza con quanto indicato dal Progetto</p> | <p><i>Progetto non interessato</i></p>   |



|   |  |  |   |
|---|--|--|---|
|   |  | territoriale per il paesaggio regionale Patto città/campagna;  |   |
| <p><b>4. Riqualificare e valorizzare i paesaggi rurali storici;</b></p> <p><b>5. Valorizzare il patrimonio identitario culturale insediativo.</b></p>   | tutelare e valorizzare il patrimonio di beni culturali nei contesti di valore agro-ambientale;   | <p>Favoriscono la realizzazione dei progetti di fruizione dei contesti topografici stratificati (CTS), e monumentali presenti sulla superficie dell'ambito attraverso l'integrazione di tali aree in circuiti fruitivi del territorio, in coerenza con le indicazioni dei Progetti territoriali per il paesaggio regionale del PPTR Sistema infrastrutturale per la Mobilità dolce e Sistemi territoriali per la fruizione dei beni patrimoniali;</p> <p>Valorizzano i paesaggi della bonifica e i centri della riforma agraria, con il restauro del tessuto originario e di riqualificazione delle aggiunte edilizie, contrastano la proliferazione di edificazioni lineari che trasformano il rapporto tra edificato e spazio agricolo caratteristico della riforma;</p> | <i>Progetto non interessato</i>   |
| <p><b>6. Riqualificare i paesaggi degradati delle urbanizzazioni contemporanee;</b></p> <p>11.5 Garantire la qualità paesaggistica e ambientale delle aree produttive attraverso la definizione di regole e valutazioni specifiche.</p> | riqualificare le aree produttive dal punto di vista paesaggistico, ecologico, urbanistico edilizio ed energetico   | <p>Individuano, anche cartograficamente, le aree produttive da trasformare prioritariamente in APPEA (Aree Produttive Paesaggisticamente e Ecologicamente Attrezzate) secondo quanto delineato dalle Linee guida sulla progettazione e gestione di aree produttive paesisticamente e ecologicamente attrezzate;</p> <p>promuovono la riqualificazione delle aree produttive e commerciali di tipo lineare.</p>   | <i>Progetto non interessato</i>   |
| <b>4 – COMPONENTI VISIVO - PERCETTIVE</b>   |  |  |   |
| <p><b>3. Salvaguardare e Valorizzare i paesaggi e le figure territoriali di lunga durata</b></p>  | salvaguardare e valorizzare le componenti delle figure territoriali dell'ambito descritte nella sezione B.2 della scheda, in coerenza con le relative Regole di riproducibilità (sezione B.2.3.1); | <p>Impediscono le trasformazioni territoriali (nuovi insediamenti residenziali turistici e produttivi, nuove infrastrutture, rimboschimenti, impianti tecnologici e di produzione energetica) che alterino o compromettano le componenti e le relazioni funzionali, storiche, visive, culturali, simboliche ed ecologiche che caratterizzano la struttura delle figure territoriali;</p> <p>- individuano gli elementi detrattori che alterano o interferiscono con le componenti descritte nella sezione B.2 della scheda, compromettendo l'integrità e la coerenza delle relazioni funzionali, storiche, visive, culturali, simboliche, ecologiche, e ne mitigano gli impatti;</p>   | <p>L'impianto è in regime agrivoltaico, per il quale alternati alle file di pannelli si ritrova la presenza di un impianto olivicolo superintensivo, per limitare ulteriormente il consumo di suolo si prevede l'inerbimento dell'area libera sotto i pannelli e tra le file verranno gestite ove compatibile tramite la pratica del sovescio inoltre, si prevede la trinciatura delle potature degli olivi, pratica agronomica consistente nell'interramento di apposite colture allo scopo di mantenere o aumentare la fertilità del terreno. Infine l'impianto è completamente mitigato tramite una quinta arborea – arbustiva</p> |



|   |   |   |   |
|---|---|---|---|
| <p><b>3. Salvaguardare e Valorizzare i paesaggi e le figure territoriali di lunga durata</b></p>  | <p>Salvaguardare e valorizzare lo skyline dei Monti Dauni, quale elemento caratterizzante l'identità regionale e d'ambito.</p> <p>Salvaguardare e valorizzare, inoltre, gli altri orizzonti persistenti dell'ambito con particolare attenzione a quelli individuati dal PPTR (vedi sezione A.3.6 della scheda);</p>   | <p>Individuano cartograficamente ulteriori orizzonti persistenti che rappresentino riferimenti visivi significativi nell'attraversamento dei paesaggi dell'ambito al fine di garantirne la tutela;</p> <p>Impediscono le trasformazioni territoriali che alterino il profilo degli orizzonti persistenti o interferiscano con i quadri delle visuali panoramiche; impediscono le trasformazioni territoriali (nuovi insediamenti residenziali, turistici e produttivi, nuove infrastrutture, rimboschimenti, impianti tecnologici e di produzione energetici) che compromettano o alterino il profilo e la struttura del costone dauno caratterizzata secondo quanto descritto nella sezione B.2;</p>   | <p>L'impianto è in regime agrivoltaico, per il quale alternati alle file di pannelli si ritrova la presenza di un impianto olivicolo superintensivo, per limitare ulteriormente il consumo di suolo si prevede l'inerbimento dell'area libera sotto i pannelli e tra le file verranno gestite ove compatibile tramite la pratica del sovescio inoltre, si prevede la trinciatura delle potature degli olivi, pratica agronomica consistente nell'interramento di apposite colture allo scopo di mantenere o aumentare la fertilità del terreno. Infine l'impianto è completamente mitigato tramite una quinta arboreo – arbustiva</p> |
| <p><b>7. Valorizzare la struttura estetico-percettiva dei paesaggi della Puglia;</b></p> <p>7.1 Salvaguardare i grandi scenari caratterizzanti l'immagine regionale.</p>  | <p>Salvaguardare le visuali panoramiche di rilevante valore paesaggistico, caratterizzate da particolari valenze ambientali, naturalistiche e storico culturali, e da contesti rurali di particolare valore testimoniale;</p>   | <p>Individuano cartograficamente le visuali di rilevante valore paesaggistico che caratterizzano l'identità dell'ambito, al fine di garantirne la tutela e la valorizzazione;</p> <p>Impediscono le trasformazioni territoriali che interferiscano con i quadri delle visuali panoramiche o comunque compromettano le particolari valenze ambientali storico culturali che le caratterizzano;</p> <p>Valorizzano le visuali panoramiche come risorsa per la promozione, anche economica, dell'ambito, per la fruizione culturale-paesaggistica e l'aggregazione sociale;</p>  | <p>L'impianto è in regime agrivoltaico, per il quale alternati alle file di pannelli si ritrova la presenza di un impianto olivicolo superintensivo, per limitare ulteriormente il consumo di suolo si prevede l'inerbimento dell'area libera sotto i pannelli e tra le file verranno gestite ove compatibile tramite la pratica del sovescio inoltre, si prevede la trinciatura delle potature degli olivi, pratica agronomica consistente nell'interramento di apposite colture allo scopo di mantenere o aumentare la fertilità del terreno. Infine l'impianto è completamente mitigato tramite una quinta arboreo – arbustiva</p> |
| <p><b>5. Valorizzare il patrimonio identitario culturale insediativo.</b></p> <p><b>7. Valorizzare la struttura estetico-percettiva dei paesaggi della Puglia;</b></p> <p>7.2 Salvaguardare i punti panoramici e le visuali panoramiche (bacini visuali, fulcri visivi)</p> | <p>Salvaguardare, riqualificare e valorizzare i punti panoramici posti in corrispondenza dei nuclei insediativi principali, dei castelli e di qualsiasi altro bene architettonico e culturale posto in posizione orografica privilegiata, dal quale sia possibile cogliere visuali panoramiche di insieme dei paesaggi identificativi delle figure territoriali dell'ambito, nonché i punti panoramici posti in corrispondenza dei terrazzi naturali accessibili tramite la rete viaria o i percorsi e sentieri ciclo-pedonali con particolare riferimento alle componenti elencate nella sezione A.3.6 della scheda;</p> | <p>verificano i punti panoramici potenziali indicati dal PPTR ed individuano cartograficamente gli altri siti naturali o antropico-culturali da cui è possibile cogliere visuali panoramiche di insieme delle "figure territoriali", così come descritte nella Sezione B delle schede, al fine di tutelarli e promuovere la fruizione paesaggistica dell'ambito;</p> <p>Individuano i corrispondenti con visuali e le aree di visuale in essi ricadenti al fine di garantirne la tutela; impediscono modifiche allo stato dei luoghi che interferiscano con i con visuali formati dal punto di vista e dalle linee di sviluppo del panorama; riducono gli ostacoli che impediscano l'accesso al belvedere o ne compromettano il campo di percezione visiva e definiscono le misure necessarie</p> | <p>L'impianto è in regime agrivoltaico, per il quale alternati alle file di pannelli si ritrova la presenza di un impianto olivicolo superintensivo, per limitare ulteriormente il consumo di suolo si prevede l'inerbimento dell'area libera sotto i pannelli e tra le file verranno gestite ove compatibile tramite la pratica del sovescio inoltre, si prevede la trinciatura delle potature degli olivi, pratica agronomica consistente nell'interramento di apposite colture allo scopo di mantenere o aumentare la fertilità del terreno. Infine l'impianto è completamente mitigato tramite una quinta arboreo – arbustiva</p> |



|   |  |  |   |
|---|--|--|---|
|   |  | <p>a migliorarne l'accessibilità; individuano gli elementi detrattori che interferiscono con i con i con visuali e stabiliscono le azioni più opportune per un ripristino del valore paesaggistico dei luoghi e per il miglioramento della percezione visiva dagli stessi;</p> <p>Promuovono i punti panoramici come risorsa per la fruizione paesaggistica dell'ambito in quanto punti di accesso visuale preferenziali alle figure territoriali e alle bellezze panoramiche in coerenza con le indicazioni dei Progetti territoriali per il paesaggio regionale del PPTR Sistema infrastrutturale per la Mobilità dolce e Sistemi territoriali per la fruizione dei beni patrimoniali;</p>   |   |
| <p><b>5. Valorizzare il patrimonio identitario culturale insediativo;</b></p> <p>5.6 Riquilibrare e recuperare l'uso delle infrastrutture storiche (strade, ferrovie, sentieri, tratturi);</p> <p><b>7. Valorizzare la struttura estetico-percettiva dei paesaggi della Puglia;</b></p> <p>7.3 Salvaguardare e valorizzare le strade, le ferrovie e i percorsi panoramici e di interesse paesistico ambientale.</p> | <p>salvaguardare, riquilibrare e valorizzare i percorsi, le strade e le ferrovie dai quali è possibile percepire visuali significative dell'ambito. Con particolare riferimento alle componenti elencate nella sezione A.3.6 della scheda;</p> | <p>Implementano l'elenco delle strade panoramiche indicate dal PPTR (Progetti territoriali per il paesaggio regionale del PPTR Sistema infrastrutturale per la Mobilità dolce); ed individuano cartograficamente le altre strade da cui è possibile cogliere visuali di insieme delle figure territoriali dell'ambito; individuano fasce di rispetto a tutela della fruibilità visiva dei paesaggi attraversati e impediscono le trasformazioni territoriali lungo i margini stradali che compromettano le visuali panoramiche;</p> <p>Definiscono i criteri per la realizzazione delle opere di corredo alle infrastrutture per la mobilità (aree di sosta attrezzate, segnaletica e cartellonistica, barriere acustiche) in funzione della limitazione degli impatti sui quadri paesaggistici;</p> <p>Indicano gli elementi detrattori che interferiscono con le visuali panoramiche e stabiliscono le azioni più opportune per un ripristino del valore paesaggistico della strada. valorizzano le strade panoramiche come risorsa per la fruizione paesaggistica dell'ambito in quanto canali di accesso visuale preferenziali alle figure territoriali e alle bellezze panoramiche, in coerenza con le indicazioni dei Progetti territoriali per il paesaggio regionale del PPTR Sistema infrastrutturale per la Mobilità dolce</p> | <p>L'impianto è in regime agrivoltaico, per il quale alternati alle file di pannelli si ritrova la presenza di un impianto olivicolo superintensivo, per limitare ulteriormente il consumo di suolo si prevede l'inerbimento dell'area libera sotto i pannelli e tra le file verranno gestite ove compatibile tramite la pratica del sovescio inoltre, si prevede la trinciatura delle potature degli olivi, pratica agronomica consistente nell'interramento di apposite colture allo scopo di mantenere o aumentare la fertilità del terreno. Infine l'impianto è completamente mitigato tramite una quinta arborea – arbustiva</p> |
| <p><b>5. Valorizzare il patrimonio identitario culturale insediativo;</b></p>   | <p>salvaguardare, riquilibrare e valorizzare gli assi storici di accesso</p>   | <p>Individuano i viali storici di accesso alle città, al fine di garantirne la tutela e ripristinare</p>   | <p><i>Progetto non interessato</i></p>  |

|  |   |  |  |
|--|---|--|--|
| <p>5.5 Recuperare la percettibilità e l'accessibilità monumentale alle città storiche;</p> <p><b>7. Valorizzare la struttura estetico-percettiva dei paesaggi della Puglia;</b></p> <p>7.4 Salvaguardare e riqualificare i viali storici di accesso alla città;</p> <p><b>11. Garantire la qualità territoriale e paesaggistica nella riqualificazione, riuso e nuova realizzazione.</b></p> | <p>alla città e le corrispettive visuali verso le "porte" urbane.</p> | <p>dove possibile le condizioni originarie di continuità visiva verso il fronte urbano; impediscono interventi lungo gli assi di accesso storici che comportino la riduzione o alterazione delle visuali prospettiche verso il fronte urbano, evitando la formazione di barriere e gli effetti di discontinuità;</p> <p>Impediscono interventi che alterino lo skyline urbano o che interferiscano con le relazioni visuali tra asse di ingresso e fulcri visivi urbani;</p> <p>Attuano misure di riqualificazione dei margini lungo i viali storici di accesso alle città attraverso la regolamentazione unitaria dei manufatti che definiscono i fronti stradali e dell'arredo urbano;</p> <p>Prevedono misure di tutela degli elementi presenti lungo i viali storici di accesso che rappresentano quinte visive di pregio (filari alberati, ville periurbane).</p> |  |
|--|---|--|--|

### 3.2.2 Usi Civici

Gli Usi Civici Sono diritti perpetui spettanti ai membri di una collettività (comune, associazione) come tali, su beni appartenenti al demanio, o a un comune, o a un privato.



Figura 3.10: Individuazione degli Usi Civici

Gli Usi Civici sono Normati da:

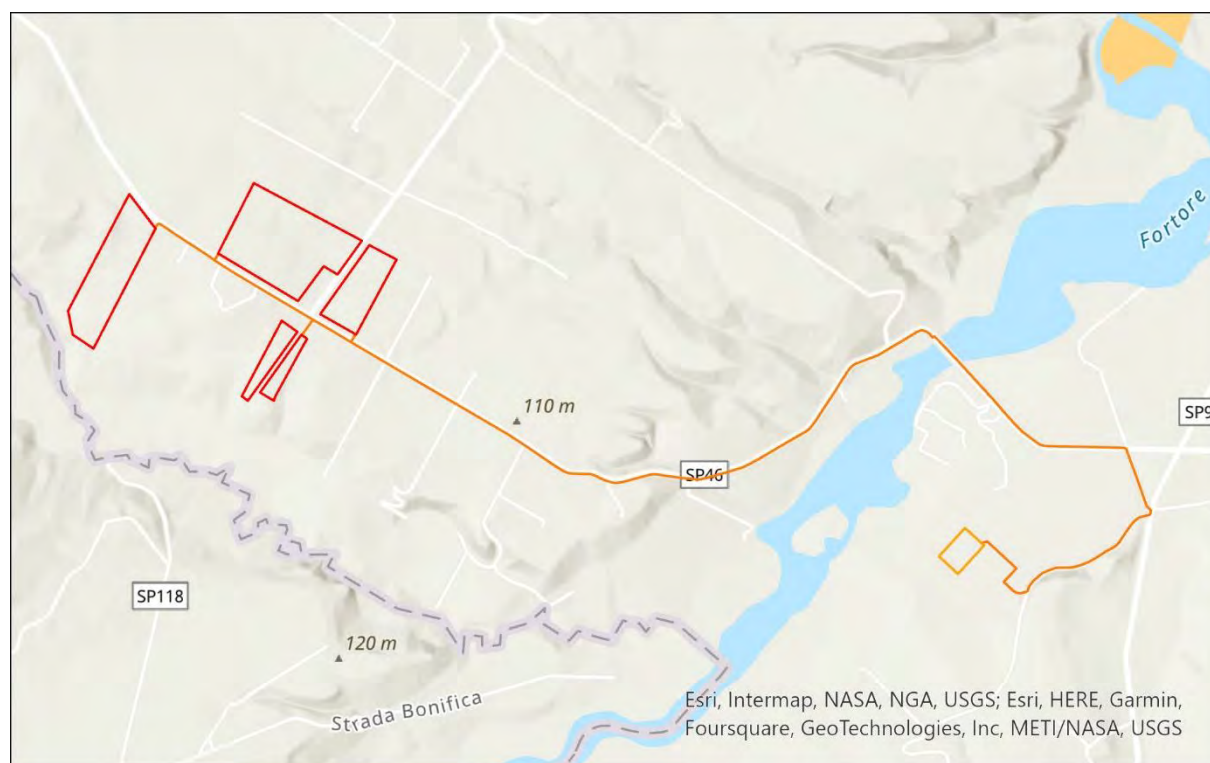

- Leggi Nazionali:
  - Legge n. 1766 del 1927;
  - Regio decreto n. 332 del 1928,
- Leggi Stati di Affrancazione:
  - Legge n. 998 del 1925;
  - Legge n. 701 del 1952,
- Leggi Regionali:
  - Legge regionale n. 7 del 1998;
  - Legge regionale n. 17 del 1999;

Il Sito oggetto della seguente Relazione Paesaggistica risulta essere escluso dalla presenza di Territori soggetti a Usi Civici.

### **3.3 PIANO TERRITORIALE DI COORDINAMENTO PROVINCIALE DI FOGGIA (PTCP)**

Il Piano Territoriale di Coordinamento Provinciale è stato approvato con delibera di G.R. 3 Agosto 2007 n. 1328. Il piano:

- Stabilisce le invarianti storico – culturali e paesaggistico – ambientali, specificando e integrando le previsioni della pianificazione paesaggistica regionale, attraverso l'indicazione delle parti del territorio e dei beni di rilevante interesse paesaggistico, ambientale, naturalistico e storico – culturale da sottoporre a specifica normativa d'uso per la loro tutela e valorizzazione;
- Individua le diverse destinazioni del territorio provinciale in relazione alla prevalente vocazione delle sue parti e alle analoghe tendenze di trasformazione, indicando i criteri, gli indirizzi e le politiche per favorire l'uso integrato delle risorse;
- Individua le invarianti strutturali, attraverso la localizzazione di massima delle infrastrutture per i servizi di interesse provinciale, dei principali impianti che assicurano l'efficienza e la qualità ecologica e funzionale del territorio provinciale e dei nodi specializzati;
- Individua le linee di intervento per la sistemazione idrica, idrogeologica ed idraulico – forestale ed in genere per il consolidamento del suolo e la regimazione delle acque, indicando le aree che, sulla base delle caratteristiche geologiche, idrogeologiche e sismiche del territorio, richiedono ulteriori studi ed indagini nell'ambito degli strumenti urbanistici comunali;
- Disciplina il sistema delle qualità del territorio provinciale.

Inoltre il Piano:

- Definisce le strategie e gli indirizzi degli ambiti paesaggistici, da sviluppare negli strumenti urbanistici comunali;
- Contiene indirizzi per la pianificazione urbanistica comunale, in particolare definisce i criteri per l'individuazione dei contesti territoriali da sviluppare nei piani comunali definendo i criteri per l'identificazione degli scenari di sviluppo urbano e territoriale in coerenza con il rango e il ruolo dei centri abitati nel sistema insediativo provinciale e per l'individuazione, negli strumenti urbanistici comunali, dei contesti urbani ove svolgere politiche di intervento urbanistico volte alla conservazione dei tessuti urbani di valenza storica, al consolidamento, miglioramento e riqualificazione della città esistente e alla realizzazione di insediamenti di nuovo impianto. Individuando contesti rurale di interesse sovracomunale e la relativa disciplina di tutela, di gestione sostenibile e sull'edificabilità.

Si riportano di seguito gli stralci cartografici del piano.



**LEGENDA**





-  Recinzione Impianto
-  Ampliamento 36 kV SE
-  Cavidotto interrato di Alta Tensione
- Vulnerabilità degli Acquiferi**
-  Normale
-  Significativa

Figura 3.11: PTCP: Vulnerabilità degli acquiferi

Le Norme Tecniche di attuazione al Capo II individuano la *Fragilità dell'Acquifero Sotterraneo*, l'Articolo II.17 *Aree interessate da potenziali fenomeni di vulnerabilità degli acquiferi* indica che sono individuate le aree caratterizzate da tre differenti livelli di vulnerabilità intrinseca potenziale degli acquiferi:

- Normale (N);
- Significativa (S);
- Elevata (E).

Ferme restando le disposizioni di cui al Piano Regionale di Tutela delle Acque e della Direttiva Nitrati, in tali aree si applicano le seguenti disposizioni.

Gli strumenti urbanistici comunali, sulla base degli elementi ricognitivi di cui al precedente comma, effettuano una ricognizione di maggior dettaglio nelle parti del territorio comunale urbanizzato o in quelle per le quali siano previste significative trasformazioni fisiche o funzionali del suolo e degli immobili. A tal fine, articolano alla scala comunale le aree in base ai livelli di vulnerabilità, definendo le relative disposizioni con riferimento all'entità del fenomeno.

I POI, gli strumenti urbanistici comunali e i PUE per i territori rurali concorrono, nell'ambito delle rispettive competenze, alla tutela della risorsa idrica profonda in rapporto ai rischi indotti dalle attività antropiche.

Il Sito oggetto della seguente Relazione paesaggistica, così come un tratto del Cavidotto interrato AT, ricadono in territori caratterizzati da vulnerabilità degli Acquiferi *normale (N)*, il restante tratto del

tracciato di connessione e l'Ampliamento della SE 36 kV ricadono all'interno di territori caratterizzati da vulnerabilità degli acquiferi significativa (S).

L' Articolo II.18 *Livello normale (N) di vulnerabilità intrinseca degli acquiferi* indica che nelle parti di territorio classificate con livello *normale (N)* di vulnerabilità intrinseca degli acquiferi, i Comuni, singoli o associati, attraverso gli strumenti urbanistici si orientano:

- alla limitazione dell'uso di pesticidi in agricoltura;
- all'istituzione di un catasto comunale dei pozzi corredato dai parametri idrogeologici essenziali (profondità, stratigrafia, quantità di prelievo, analisi delle acque, ecc.);
- alla costituzione, d'intesa con la Provincia, di almeno un punto di monitoraggio;
- alla raccolta, la canalizzazione e la depurazione degli scarichi urbani;
- all'isolamento ed all'impermeabilizzazione delle aree destinate a discarica di rifiuti solidi urbani;
- al divieto di immissione nel sottosuolo, soprattutto nelle aree industriali, di acque che non siano state preventivamente raccolte, incanalate verso una vasca di decantazione e filtrate con sabbatura e disoliatura;
- all'espansione ragionata con aree boscate delle aree già protette e soggette a vincolo;
- alla rinaturalizzazione, di concerto con le Autorità preposte, del reticolo idrografico locale con asportazione delle "sistemazioni in cemento" di fondo e di sponda per consentire sia l'abituale contatto fra le acque superficiali e quelle profonde con la percolazione verso il basso sia la naturale azione di fitodepurazione delle piante acquatiche di fondo e di sponda;
- alla realizzazione di punti di raccolta e smaltimento nel sottosuolo (dopo adeguata decantazione, sabbatura e desoleatura) nelle aree notoriamente soggette a periodico ristagno delle acque meteoriche; j) alla promozione di interventi atti al contenimento degli sprechi della risorsa idrica in agricoltura, nell'industria e nell'uso civile;
- al divieto di interrare manufatti che non siano a perfetta tenuta idraulica (in particolare reti fognarie).

Nell'esecuzione delle opere destinate a contenere o a convogliare sostanze, liquide o solide o gassose, potenzialmente inquinanti, quali cisterne, reti fognarie, oleodotti, gasdotti, e simili, sono adottate cautele atte a garantire la tenuta idraulica, quali l'approntamento di bacini di contenimento a tenuta stagna, di sistemi di evacuazione d'emergenza, di materiali o pannelli assorbenti, e simili.

L'Articolo II. i 19 *Livello significativo (S) di vulnerabilità intrinseca degli acquiferi* indica che per le aree ricadenti nella classe di vulnerabilità di livello *significativo (S)*, le misure di pianificazione provvedono, oltre a quanto stabilito nell'articolo precedente per la classe di vulnerabilità *normale (N)*:

- al divieto di sversamento superficiale di fanghi o reflui urbani che non provengano da depurazione;
- al divieto assoluto di sversamento di fanghi industriali se non nelle discariche autorizzate;
- al divieto assoluto di terebrazione di nuovi pozzi emungenti;
- al divieto di apertura di nuove cave, salvo che idonei studi idrogeologici, corredanti i progetti di coltivazione, escludano ogni possibile interferenza negativa con la circolazione idrica sotterranea;
- a subordinare ad uno studio idrogeologico di dettaglio, le cave già in esercizio.



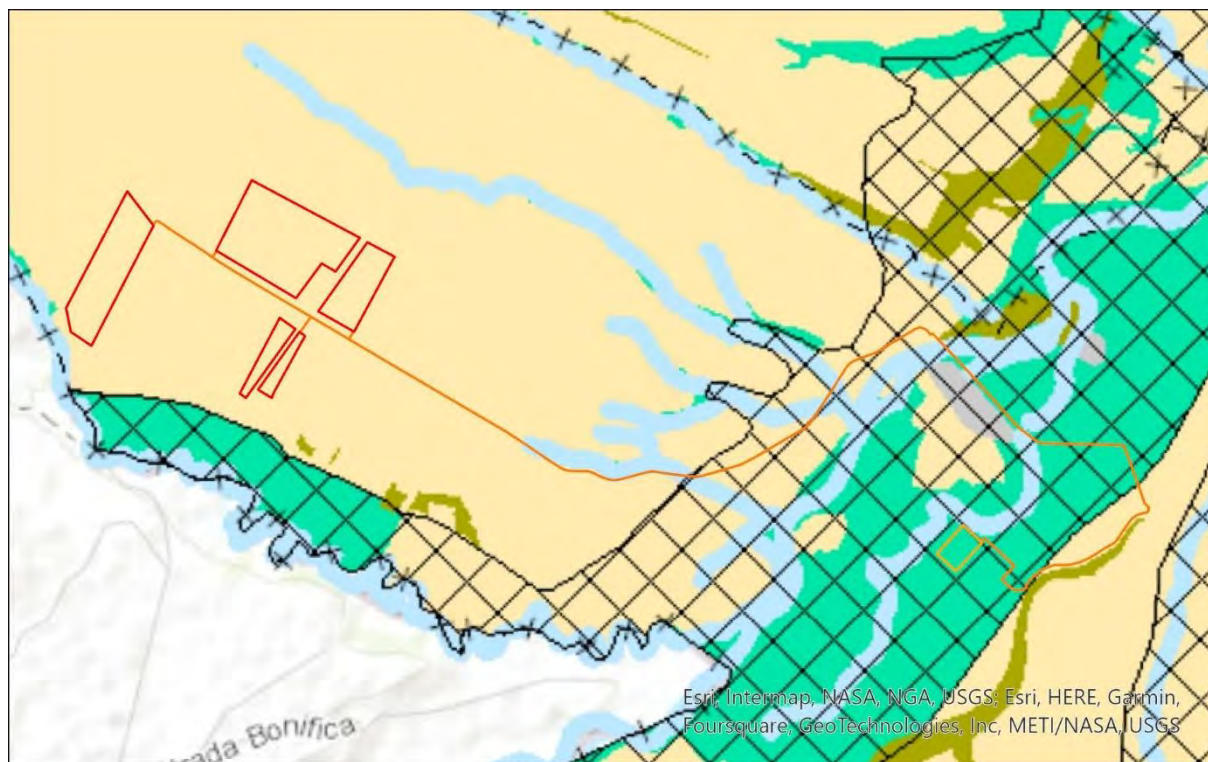

**LEGENDA**







-  Recinzione Impianto
-  Ampliamento 36 kV SE
-  Cavidotto interrato di Alta Tensione
- Elementi di Matrice Naturale**
-  Aree di tutela dei caratteri ambientali e paesaggistici dei corpi idrici
-  Corsi d'acqua principali
- Uso del Suolo**
-  Aree Agricole
-  Aree ripariali a prevalenti condizioni di naturalità

Figura 3.12: PTCP: Elementi di Matrice Naturale

Le Norme Tecniche di Attuazione al Capo III individuano la *Tutela dell'identità culturale del territorio di Matrice Naturale*. L'Articolo II.26 *Elementi paesaggistici di Matrice Naturale* indica che gli strumenti urbanistici comunali integrano la disciplina del presente piano per gli elementi paesaggistici a matrice naturale e possono rettificare gli elenchi dei beni di cui al presente titolo e la relativa perimetrazione, attraverso una ricognizione completa sul territorio di competenza.

Il Sito oggetto della seguente Relazione Paesaggistica risulta essere localizzato in *Aree Agricole*, così come l'Ampliamento a 36 kV della SE. Il Cavidotto interrato di AT risulta essere localizzato, oltre che in *Aree Agricole*, in *Aree ripariali a prevalenti condizioni di Naturalità*. Inoltre risulta essere interessato da *Aree di Tutela dei Caratteri Ambientali e paesaggistici dei Corpi idrici*.

L'Articolo II.41 *Tutela dei Corsi d'Acqua* indica che l'area di pertinenza è comprensiva: nel caso dei fiumi e dei torrenti, dell'alveo e delle sponde o degli argini fino al piede esterno; nel caso delle gravine e delle lame, dell'alveo (ancorché asciutto), e delle scarpate/versanti fino al ciglio più elevato; essa viene indicata, con le articolazioni delle aste appartenenti alle varie classi, in sede di formazione dei Sottopiani e degli strumenti urbanistici comunali; in loro assenza si assume la indicazione di Piano riportata sulla cartografia dello strumento urbanistico generale.

Nei corsi d'acqua gli strumenti urbanistici vigenti e quelli di nuova formazione non possono prevedere interventi comportanti:

- ogni trasformazione in alveo, fatta eccezione degli interventi finalizzati: alla sistemazione della vegetazione riparia, al miglioramento del regime idrico (limitatamente alla pulizia del letto fluviale), al disinquinamento ed alla disinfestazione;
- escavazioni ed estrazioni di materiali litoidi negli invasi e negli alvei di piena ordinaria; le eventuali rimozioni di inerti possono essere operate esclusivamente in stato di calamità ed urgenza;
- scarica di rifiuti di ogni tipo, compresi i materiali derivanti da demolizioni o riporti e le acque reflue non regolamentari;
- sistemazioni idrauliche e relative opere di difesa, ad eccezione delle manutenzioni e di quelle indifferibili e urgenti di consolidamento, non inserite in un organico progetto di sistemazione ambientale;
- realizzazione di nuove infrastrutture viarie o a rete, di attraversamento o aderenti alle sponde/argini/versanti, con la sola esclusione delle manutenzioni delle opere esistenti.

Ove non diversamente stabilito nella parte terza del presente piano, gli strumenti urbanistici comunali possono prevedere in queste aree interventi che, sulla base di specificazioni di dettaglio che evidenzino particolare considerazione dell'assetto paesistico ambientale dei luoghi, comportino le sole trasformazioni:

- di mantenimento e di ristrutturazione di manufatti edilizi ed attrezzature per attività connesse con il corso d'acqua (pesca, nautica, tempo libero, orticoltura, ecc.); costruzioni di nuovi manufatti a tale destinazione sono ammesse (in conformità delle prescrizioni urbanistiche) se localizzate in modo da evitare compromissioni idrauliche ed eccessivo ingombro;
- di sistemazioni idrauliche e relative opere di difesa se, inquadrata in piani organici di assetto idrologico estesi all'area di bacino a monte dell'intervento, utilizzino materiali e tecnologie appropriate ai caratteri del contesto e prevedano opere di mitigazione degli effetti indotti;
- infrastrutture a rete non completamente interrato e quelle di attraversamento aereo in trasversale, se le caratteristiche geologiche del sito escludano opere nel subalveo e purché la posizione, nonché la disposizione planimetrica del tracciato, non contrastino con la morfologia dei luoghi e con l'andamento del profilo trasversale.

L'articolo 11.42 *Tutela delle aree annesse ai corsi d'acqua* indica che si intende per area annessa a un corso, ciascuno dei due perimetri dell'area di pertinenza, dimensionata – per ciascuna asta appartenente alle varie classi, in modo non necessariamente simmetrico – in rapporto alla stessa classe di appartenenza ed alle caratteristiche geografiche e geomorfologiche del sito. Le aree annesse dei corsi d'acqua sono individuate e perimetrata dagli strumenti urbanistici comunali.

I corsi d'acqua di rilievo provinciale sono elementi di rilievo strategico per la costituzione della rete ecologica provinciale. Le relative aree annesse sono individuate dagli strumenti urbanistici comunali tenendo conto dei criteri e delle perimetrazioni relative alle Aree di tutela dei caratteri ambientali e paesaggistici dei corpi idrici. Gli strumenti urbanistici comunali garantiscono comunque la continuità longitudinale dei corridoi ecologici associati ai corsi d'acqua.

Nelle zone esterne ai territori costruiti, le aree annesse sono sottoposte a regime di salvaguardia e di valorizzazione dell'assetto attuale se qualificato; di trasformazione dell'assetto attuale, se compromesso, per il ripristino e l'ulteriore qualificazione; di trasformazione dell'assetto attuale che sia compatibile con la qualificazione paesaggistico-ambientale. Inoltre, le previsioni insediative ed i progetti delle opere di trasformazione del territorio mantengono l'assetto geomorfologico d'insieme e conservare l'assetto idrogeologico delle relative aree; le nuove localizzazioni di attività estrattive vanno limitate ai materiali di inderogabile necessità e di difficile reperibilità.

Nelle aree annesse ai corsi d'acqua gli strumenti urbanistici vigenti e quelli di nuova formazione non possono prevedere nuovi insediamenti residenziali e interventi comportanti trasformazioni che compromettano la morfologia ed i caratteri colturali e d'uso del suolo con riferimento al rapporto paesistico-ambientale esistente tra il corso d'acqua ed il suo intorno diretto.

Più in particolare gli strumenti urbanistici vigenti e quelli di nuova formazione non possono prevedere:

- l'eliminazione delle essenze a medio ed alto fusto e di quelle arbustive con esclusione degli interventi colturali atti ad assicurare la conservazione e integrazione dei complessi vegetazionali naturali esistenti; per i complessi vegetazionali naturali e di sistemazione possono essere attuate le cure previste dalle prescrizioni di polizia forestale;
- le arature profonde ed i movimenti di terra che alterino in modo sostanziale e/o stabilmente il profilo del terreno, fatta eccezione di quelli strettamente connessi ad opere idrauliche indifferibili ed urgenti o funzionali ad interventi di mitigazione degli impatti ambientali da queste indotte;
- le attività estrattive, ad eccezione dell'ampliamento, per quantità comunque contenute, di cave attive, se funzionali (sulla base di specifico progetto) al ripristino e/o adeguata sistemazione ambientale finale dei luoghi compresa la formazione di bacini annessi ai corsi d'acqua;
- la discarica di rifiuti solidi, compresi i materiali derivanti da demolizioni o riporti di terreni naturali ed inerti, ad eccezione dei casi in cui ciò sia finalizzato (sulla base di specifico progetto) al risanamento e/o adeguata sistemazione ambientale finale congruente con la morfologia dei luoghi;
- la costruzione di impianti e infrastrutture di depurazione ed immissione dei reflui e di captazione o di accumulo delle acque ad eccezione degli interventi di manutenzione e delle opere integrative di adeguamento funzionale e tecnologico di quelle esistenti;
- la formazione di nuovi tracciati viari o di adeguamento di tracciati esistenti compresi quelli di asfaltatura, con l'esclusione dei soli interventi di manutenzione della viabilità locale esistente.

Ove non diversamente stabilito nella parte terza del presente piano, gli strumenti urbanistici comunali possono prevedere in queste aree interventi che, sulla base di specificazioni di dettaglio che evidenzino particolare considerazione dell'assetto paesistico ambientale dei luoghi, comportino le sole seguenti trasformazioni (nel rispetto delle prescrizioni urbanistiche):

- manutenzione ordinaria e straordinaria, consolidamento statico e restauro conservativo, ristrutturazione (con esclusione della demolizione totale dell'involucro esterno), di manufatti edilizi legittimamente esistenti, anche con cambio di destinazione d'uso;
- integrazione di manufatti legittimamente esistenti per una volumetria aggiuntiva non superiore al 20%, purché finalizzata all'adeguamento di standards funzionali abitativi o di servizio alle attività produttive o connesse con il tempo libero e del turismo, che non alteri significativamente lo stile dei luoghi;
- la superficie ricadente nell'area annessa può comunque essere utilizzata ed accorpata, ai fini del computo della cubatura edificabile e dell'arca minima di pertinenza, in aree contigue;
- modificazione del sito al fine di ripristino di situazione preesistente, connessa a fini produttivi e compatibilmente con gli indirizzi e le direttive di tutela;

Ove non diversamente stabilito nella parte terza del presente piano, gli strumenti urbanistici comunali possono parimenti prevedere interventi che, sulla base di specificazioni di dettaglio che evidenzino particolare considerazione dell'assetto paesistico ambientale dei luoghi, prevedano la formazione di:

- aree a verde attrezzato con percorsi e spazi di sosta pedonali e per mezzi di trasporto non motorizzati con esclusione di ogni opera comportante la completa impermeabilizzazione dei suoli; con zone alberate e radure a prato o in parte cespugliate destinabili ad attività per il tempo libero e lo sport comprese aree attrezzabili a servizio della balneazione; con chioschi e costruzioni,



movibili e/o precari, nonché depositi di materiali e attrezzi per le manutenzioni; e con movimenti di terra per una diversa sistemazione delle aree se congruente con i caratteri morfologici originari del contesto;

- infrastrutturazione viaria carrabile e tecnologica con adeguamento delle sezioni viarie e dei tracciati viari esistenti nel rispetto della vegetazione ad alto e medio fusto e arbustiva comunque presente; con formazione di nuovi tracciati viari nel rispetto della vegetazione ad alto e medio fusto esistente, senza significative modificazioni dell'assetto orografico, con la minima sezione trasversale, purché motivati da inderogabili necessità di adduzione e/o attraversamento dell'area; con realizzazione di aree di parcheggio, purché dimensionate per nuclei di superficie appropriata al contesto, dotate di piantumazioni autoctone di nuovo impianto nella misura minima di una unità arborea per ogni posto macchina; con le infrastrutture a rete completamente interrato o di raccordo con quelle di attraversamento aereo in trasversale del corso d'acqua qualora le caratteristiche geologiche del sito escludano opere nel subalveo; con la realizzazione di impianti tecnici di modesta entità, quali cabine elettriche, cabine di decompressione per gas e impianti di sollevamento, punti di riserva d'acqua per spegnimento incendi, e simili; e con la costruzione di impianti di depurazione, di immissione di reflui e di captazione e di accumulo delle acque purché completamente interrati anche attraverso movimenti di terra che non alterino sostanzialmente la morfologia dei luoghi.

Ove non diversamente stabilito nella parte terza del presente piano, gli strumenti urbanistici comunali possono prevedere, interventi connessi con attività produttive primarie per:

- l'ordinaria utilizzazione agricola del suolo e l'attività di allevamento non intensiva, nonché la realizzazione di strade poderali, di annessi rustici e di altre strutture strettamente funzionali alla conduzione del fondo;
- i rimboschimenti a scopo produttivo, effettuati con modalità rispondenti ai caratteri paesistici dei luoghi;
- le opere di forestazione secondo le prescrizioni di polizia forestale;
- gli interventi atti ad assicurare il mantenimento delle condizioni di equilibrio con l'ambiente per la tutela dei complessi vegetazionali ripariali naturali esistenti.

L'articolo II.45 *Direttiva per la tutela delle Aree ripariali* si applica alle aree ripariali a prevalenti condizioni di naturalità, con vegetazione igrofila erbacea, arbustiva e arborea.

Fermo restando quanto stabilito nel precedente art. II.42, gli strumenti urbanistici comunali assicurano la tutela degli aspetti fisiografici, delle cenosi spontanee e degli habitat naturali, della flora e della fauna delle aree ripariali. Le misure di tutela riguardano anche le aree rurali immediatamente confinanti, delle quali deve essere preservata la funzione di cuscinetto ecologico, mantenendole alla destinazione agricola, con tecniche sostenibili di gestione agronomica.

In merito a quanto precedentemente esposto si evidenzia che il Cavidotto AT di connessione sarà interrato e realizzato lungo sede stradale esistente, inoltre al termine della posa sarà garantito il ripristino dello stato dei luoghi. L'interferenza con il corso d'acqua sarà superata tramite l'utilizzo della T.O.C.

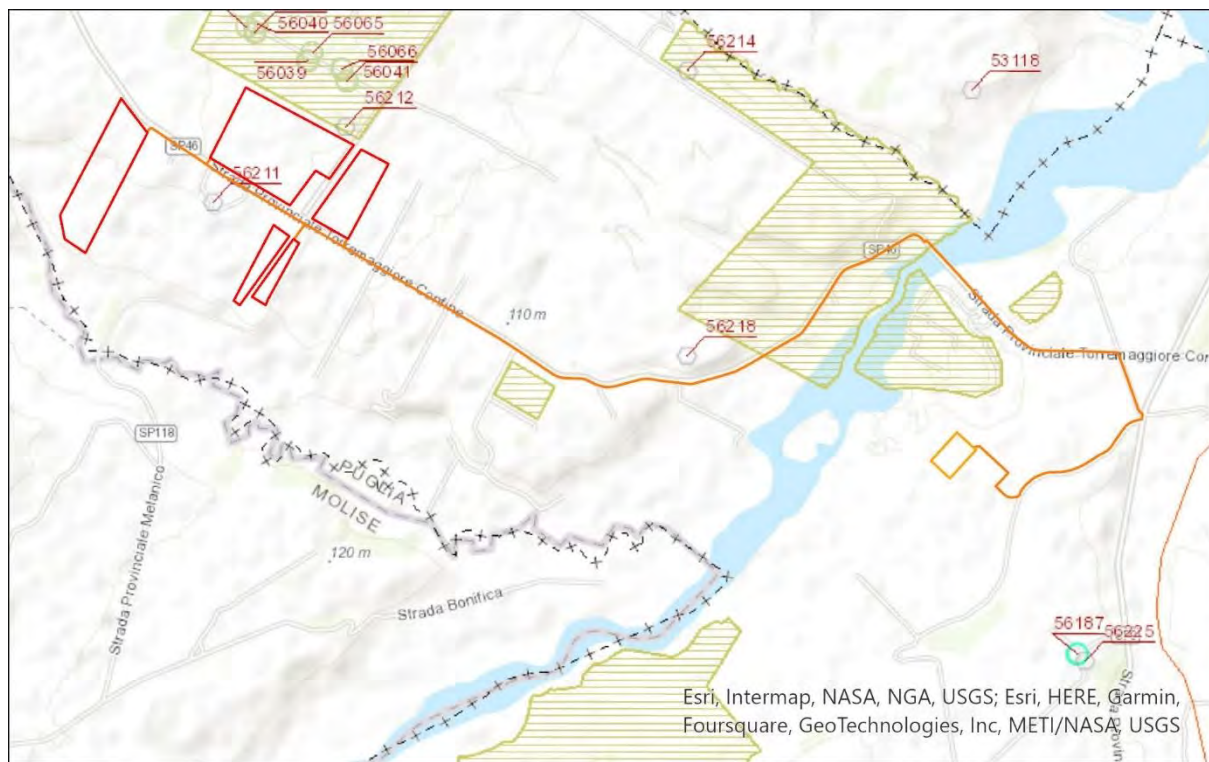

**LEGENDA**







-  Recinzione Impianto
-  Ampliamento 36 kV SE
-  Cavidotto interrato di Alta Tensione
- Elementi di Matrice Antropica**
-  Insedimenti abitativi derivanti dalle bonifiche e dalla riforme agrarie
- Beni Architettonici Isolati**
-  Poderi
-  Masserie
-  Siti Archeologici indagati e presunti

Figura 3.13: PTCP: Elementi di Matrice Antropica

Le Norme Tecniche di Attuazione al Titolo IV individuano la *Tutela dell'identità culturale del territorio di matrice antropica*.

Il Sito, oggetto della seguente Relazione Paesaggistica e l'ampliamento a 36 kV della SE non risultano essere interessati da perimetrazioni individuate dal predetto Titolo. Il Cavidotto interrato in AT interessa invece *insediamenti abitativi derivanti dalle bonifiche e dalle riforme agrarie*.

L'articolo II.65 *Edifici ed insediamenti rurali* indica che gli strumenti urbanistici comunali individuano gli edifici e gli insediamenti rurali realizzati sino al 1955, ivi compresi i manufatti e le opere realizzati con la Bonifica e con la Riforma agraria, che rappresentano testimonianze significative della storia delle popolazioni e delle comunità rurali e delle rispettive economie agricole tradizionali e dell'evoluzione del paesaggio.

Rientrano in queste tipologie:

- gli spazi e le costruzioni adibiti alla residenza ed alle attività agricole;
- le testimonianze materiali che concorrono alla definizione delle unità storicoantropologiche riconoscibili, con particolare riferimento al legame tra insediamento e spazio produttivo e, in tale ambito, tra immobili e terreni agrari;



- le recinzioni storiche degli spazi destinati alla residenza ed al lavoro, le pavimentazioni degli spazi aperti residenziali o produttivi, la viabilità rurale storica, i sistemi di canalizzazione, irrigazione e approvvigionamento idrico, i sistemi di contenimento dei terrazzamenti e ciglionamenti, i ricoveri temporanei anche in strutture vegetali o in grotta, gli elementi e i segni della religiosità locale.

Gli strumenti urbanistici comunali stabiliscono le trasformazioni fisiche e le utilizzazioni compatibili, gli interventi e le tecniche di recupero utilizzabili ai sensi della legge n. 378 del 2003 (“Disposizioni per la tutela e la valorizzazione dell’architettura rurale”), del decreto del ministro per i beni e le attività culturali 6 ottobre 2005 (“Individuazione delle diverse tipologie di architettura rurale presenti sul territorio nazionale e definizione dei criteri tecnico-scientifici per la realizzazione degli interventi”), nonché del d. lgs n. 42 del 2004. 4.

Gli insediamenti derivanti da interventi di Bonifica o dall’esecuzione dei programmi di Riforma Agraria sono tutelati, attraverso la conservazione della struttura insediativa, globalmente considerata, nonché dei singoli manufatti, ove non gravemente compromessi.

Gli strumenti urbanistici comunali – all’esito di un apposito approfondimento da condurre nel relativo quadro conoscitivo – provvedono a integrare e possono rettificare gli elenchi dei beni architettonici extraurbani; possono altresì contenere ulteriori e più analitiche misure di tutela in relazione a singole tipologie di beni architettonici extraurbani.

In merito a quanto precedentemente esposto si evidenzia che il Cavidotto AT di connessione sarà interrato e realizzato lungo sede stradale esistente, inoltre al termine della posa sarà garantito il ripristino dello stato dei luoghi.



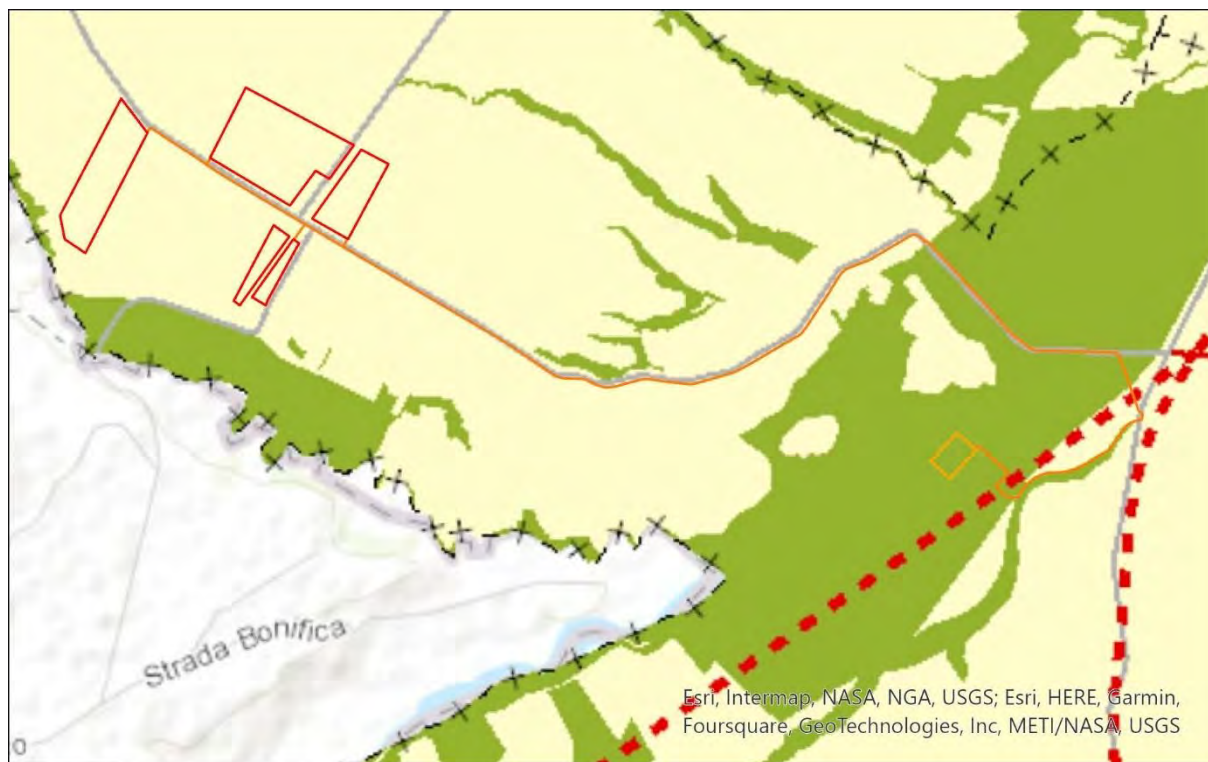

#### LEGENDA

Recinzione Impianto

Ampliamento 36 kV SE

Cavidotto interrato di Alta Tensione

#### Assetto Territoriale

Contesti rurali a prevalente funzione agricola da tutelare e rafforzare

Contesti rurali a prevalente valore ambientale e paesaggistico ad indirizzo naturalistico pascolativo e forestale

Figura 3.14: Assetto Territoriale

La Parte III delle Norme Tecniche di Attuazione individua l'Assetto del Territorio Provinciale, l'Articolo III.1 *Disposizioni Generali* indica che vengono articolate

- le strategie per il sistema insediativo urbano e territoriale provinciale;
- gli indirizzi ed i criteri per la pianificazione urbanistica comunale definiti a livello regionale e, in particolare, i criteri per la individuazione dei contesti territoriali da parte degli strumenti urbanistici generali con riferimento a quelli rurali e urbani e a quelli specializzati per attività produttive e turistiche.

Il Sito oggetto della seguente Relazione Paesaggistica, così come un tratto del cavidotto interrato AT è localizzato in *Contesti Territoriali a prevalente funzione agricola da tutelare e rafforzare*, il restante tratto del Cavidotto di connessione e l'ampliamento a 36 kV della SE sono localizzati invece in *Contesti rurali a prevalente valore ambientale e paesaggistico ad indirizzo naturalistico pascolativo e forestale*.

L'Articolo III.24 *Definizione dei contesti rurali produttivi a prevalente funzione agricola da tutelare e rafforzare* indica che Ai fini del presente piano, si intende per contesto rurale produttivo a prevalente funzione agricola da tutelare e rafforzare, la porzione di territorio rurale del Tavoliere, ad economia agricola sviluppata, caratterizzata dalla presenza di un tessuto di aziende agricole vitali e consistenti che mantengono una elevata rilevanza economica e determinano una specifica connotazione del paesaggio rurale, caratterizzato da una rarefazione degli elementi diffusi di naturalità, impoverimento delle risorse ambientali e paesaggistiche e una semplificazione della rete scolante.



L'Articolo III.25 *Obiettivi ed indirizzi della Pianificazione Urbanistica* indica che per i contesti rurali a prevalente funzione agricola da tutelare e rafforzare, deve essere sostenuta e incentivata l'adozione di pratiche colturali pienamente compatibili con l'ambiente e con la conservazione funzionale dei presidi idraulici e della vegetazione arborea caratteristica dell'organizzazione degli spazi agricoli, tenendo conto dei codici di buona pratica agricola e impiegando a tal scopo le misure agroambientali del Piano di sviluppo rurale.

La pianificazione urbanistica e la programmazione di settore favoriscono la diffusione ed il potenziamento dell'azienda agricola produttiva specializzata, strutturata e competitiva, orientata al prodotto, con metodiche e tecnologie ad elevata compatibilità ambientale e con pratiche colturali rivolte al miglioramento della qualità merceologica, della salubrità e della sicurezza alimentare dei prodotti.

Gli strumenti urbanistici comunali possono ammettere che le aziende agricole offrano servizi agro ambientali e ricettivi, in collegamento alla presenza di specifici beni e risorse di interesse naturalistico o storico culturale.

Gli strumenti urbanistici comunali tutelano e conservano il sistema dei suoli agricoli produttivi escludendone la compromissione a causa dell'insediamento di attività non di rilevante interesse pubblico e non strettamente connesse con la produzione agricola.

Gli strumenti urbanistici comunali escludono in prima ipotesi l'utilizzo di tali aree per nuove espansioni urbane; la sottrazione di suoli agricoli produttivi è ammessa solo in assenza di alternative documentate in sede di VAS. A tal fine deve essere effettuato il confronto tra i diversi potenziali direttrici e scenari di espansione urbana con riferimento non solo allo stato del territorio urbanizzato e dei suoi servizi e infrastrutture, ma anche rispetto allo stato del territorio rurale, all'assetto socio economico delle aziende agricole, alle risorse naturali, ambientali, produttive agricole e paesaggistiche interessate dall'espansione ed al loro grado di compromissione.

L'Articolo III.26 *Disposizioni specifiche per gli interventi edilizi* indica che gli strumenti urbanistici comunali:

- tutelano e conservano il sistema dei suoli agricoli produttivi escludendone l'inserimento di nuovi usi e attività non strettamente connesse con le attività agricole;
- favoriscono lo sviluppo ambientalmente sostenibile delle aziende agricole, consentendo interventi edilizi volti ad assicurare dotazioni infrastrutturali, attrezzature legate al ciclo produttivo agricolo ed al trattamento ed alla mitigazione delle emissioni inquinanti, la trasformazione e l'ammodernamento delle sedi operative aziendali ivi compresi i locali adibiti ad abitazione e ad edifici per ospitare i lavoratori stagionali.

A tal fine, gli strumenti urbanistici comunali si attengono ai seguenti indirizzi:

- sono ammessi interventi edilizi diretti di ampliamento una tantum di superficie utile lorda:
  - del 25% e comunque fino ad un massimo di 150 mq complessivi per azienda, per gli edifici esistenti ad uso residenziale, senza la creazione di nuove unità abitative;
  - del 50% e comunque fino ad un massimo di 1000 mq complessivi per azienda, per gli edifici di servizio aziendale e annessi agricoli;
- sono ammessi, subordinatamente all'approvazione di un PUE, interventi di ampliamento e di nuova edificazione di edifici a uso abitativo per gli addetti all'agricoltura fino ad un massimo di 240 mq e di due unità abitative o del numero di quelle esistenti, se maggiore, alle seguenti condizioni:
  - la realizzazione di edifici ad uso residenziale è ammessa solo nelle aziende di nuova formazione che documentino esigenze abitative, connesse alla attività aziendale programmata, non soddisfacibili attraverso interventi sul patrimonio edilizio esistente;

- gli interventi di trasformazione del suolo e di nuova costruzione di edifici aziendali funzionali alla produzione sono ammessi solo nelle aziende che risultano prive di edifici idonei ed in ragione di specifici programmi di sviluppo, riconversione, ammodernamento dell'attività agricola;
- dovranno comunque essere evitate localizzazioni che possano compromettere le finalità e le tutele idrauliche, ambientali e paesaggistiche;
- sono ammessi interventi negli edifici esistenti non più utilizzati per le attività agricole.

L'Articolo III.39 *Definizione di contesto rurale a prevalente valore ambientale e paesaggistico* indica che ai fini del presente piano, si intende per contesto rurale a valore ambientale e paesaggistico, la parte di territorio prevalentemente non utilizzata né potenzialmente utilizzabile per l'attività agricola in conseguenza dei caratteri fisico ambientali e naturali propri e/o specifiche disposizioni regolamentari che ne tutelano le funzioni intrinseche. Si tratta di aree rurali che, per caratteristiche naturali, ambientali, morfologiche, pedologiche e climatiche, non risultano compatibili con la attività agricole, ma adatte alla evoluzione dei processi di naturalizzazione. Sono caratterizzate dalla presenza di aree boscate, vegetazione spontanea di pregio, laghi, bacini, corsi d'acqua e zone umide. In questi contesti permangono anche attività agricole e zootecniche storicamente consolidate, legate alla silvicoltura a coltivazioni arboree quali ulivi e vigneti, al pascolo e al seminativo alla cui permanenza si riconosce un valore ambientale e paesaggistico in relazione ai specifici caratteri identitari dei luoghi.

Questi contesti si articolano in due tipologie:

- a indirizzo naturalistico, pascolativo e forestale, comprendente aree rurali che per caratteristiche naturali, ambientali, morfologiche, pedologiche, climatiche risultano compatibili con la forestazione sostenibile, con il pascolamento, ovvero con l'evoluzione di processi di naturalizzazione. Sono caratterizzate dalla presenza di aree forestali, praterie, vegetazione spontanea di pregio, laghi, bacini e corsi d'acqua, aree umide, ma anche aree naturali protette (parchi, riserve naturali, ecc.) disciplinate da specifiche leggi nazionali e regionali che regolano la materia.
- a indirizzo agricolo, comprendente aree agricole e zootecniche storicamente consolidate, legate a coltivazioni arboree tradizionali (in prevalenza oliveto, ma anche vigneto) o al seminativo, di cui si riconosce il valore ambientale e paesaggistico in relazione a specifici caratteri identitari dei luoghi. Appartengono a questa tipologia:
  - la pianura costiera dei laghi garganici, che presentano l'assetto tradizionale di bonifica fondamentalmente integro;
  - le aree dell'Appennino Dauno con colture arboree tradizionali. Queste aree fanno tipicamente da "corona" ai centri abitati.

L'Articolo III.40 *Obiettivi ed indirizzi per la Pianificazione Territoriale e Urbanistica* indica che Gli strumenti di pianificazione incentivano l'attività di tutela e gestione delle aree boscate e a macchia, intese come attività finalizzate alla salvaguardia ambientale sia dei territori pedemontani che collinari e le attività selvicolturali e di coltivazione arborea a fini produttivi.

Gli strumenti di pianificazione assicurano:

- la conservazione o la ricostruzione del paesaggio rurale a prevalenza naturale ed il relativo patrimonio di biodiversità, delle singole specie animali o vegetali, dei relativi habitat e delle associazioni vegetali e forestali;
- la salvaguardia delle attività agro-silvo-pastorali, ambientalmente sostenibili e dei valori antropologici, archeologici, storici ed architettonici presenti sul territorio;
- la salvaguardia e la ricostruzione dei processi naturali, degli equilibri idraulici ed idrogeologici e degli equilibri ecologici e, in ogni caso, la salvaguardia degli elementi identitari del territorio.



In particolare tali obiettivi ed indirizzi sono così specificati:

- contesti rurali a prevalente valore ambientale e paesaggistico a indirizzo naturalistico:
  - gli strumenti di pianificazione incentivano le attività di presidio, tutela e gestione sostenibile delle aree boscate, arbustive e a prateria, con la finalità generale di costruzione della rete ecologica provinciale, mediante obiettivi specifici di mantenimento delle attività tradizionali legate alla silvicoltura ed alla zootecnia, di miglioramento della qualità ecologica e della diversità delle cenosi naturali, di tutela dei paesaggi, di salvaguardia o ricostituzione dei processi naturali, degli equilibri idrologici e idrogeologici;
  - sono soggetti a vincolo di inedificabilità, seppure le superfici forestali e pascolative aziendali concorrano al computo delle superfici aziendali alle quali è riferita l'edificabilità rurale. In queste aree gli strumenti di pianificazione promuovono lo sviluppo di attività integrative del reddito forestale e zootecnico, attraverso l'offerta di servizi ambientali, ricreativi, per il tempo libero e per l'agriturismo, mediante il recupero del patrimonio edilizio esistente.
- contesti rurali a prevalente valore ambientale e paesaggistico a indirizzo agricolo:
  - gli strumenti di pianificazione sostengono e incentivano le attività agricole in atto, in armonia con le caratteristiche ambientali e le identità paesaggistiche, nonché lo sviluppo di attività integrative del reddito forestale e zootecnico della azienda, attraverso la possibilità di insediare negli edifici esistenti di tali aziende agricole destinazioni d'uso inerenti l'offerta di servizi ambientali, ricreativi, per il tempo libero e per l'agriturismo, prioritariamente mediante il recupero del patrimonio edilizio esistente.

L'Articolo III.41 *Disposizioni sulla disciplina degli interventi edilizi* indica che in entrambe le tipologie di cui all'articolo precedente, gli strumenti urbanistici comunali promuovono lo sviluppo di attività integrative del reddito agricolo attraverso attività inerenti la silvicoltura, l'offerta di servizi ambientali, ricreativi e per il tempo libero e per l'agriturismo, nelle aziende agricole esistenti e storicamente consolidate e alla cui permanenza si riconosce un valore ambientale e paesaggistico in relazione ai specifici caratteri identitari dei luoghi.

Per i contesti rurali a prevalente valore ambientale e paesaggistico ad indirizzo naturalistico, gli strumenti urbanistici comunali:

- disciplinano gli interventi edilizi e gli usi integrativi, ammissibili, nei limiti e alle condizioni dei piani e degli atti inerenti il sistema della pianificazione delle aree protette, mediante il solo recupero del patrimonio edilizio esistente ed evitando comunque nuove edificazioni;
- consentono il riuso ed il recupero del patrimonio edilizio esistente per fini non agricoli, previa convenzione che preveda il concorso alla realizzazione degli interventi indicati dagli strumenti urbanistici comunali ai fini della salvaguardia e consolidamento dei processi naturali, della ricostituzione e salvaguardia degli equilibri idraulici ed idrogeologici e degli equilibri ecologici nonché dell'impegno al concorso al sostegno delle spese relative alla loro gestione e manutenzione;
- individuano e disciplinano gli interventi di riqualificazione ambientale esclusivamente mediante la ricostruzione in ambiti per nuovi contesti urbani limitrofi ai centri abitati e previa la realizzazione degli interventi indicati dagli strumenti urbanistici comunali per la riqualificazione ambientale e naturale dei siti.

Per i contesti rurali a prevalente valore ambientale e paesaggistico ad indirizzo naturalistico, gli strumenti urbanistici comunali:



- disciplinano gli interventi edilizi e gli usi integrativi, ammissibili, nei limiti e alle condizioni dei piani e degli atti inerenti il sistema della pianificazione delle aree protette, mediante il solo recupero del patrimonio edilizio esistente ed evitando comunque nuove edificazioni;
- consentono il riuso ed il recupero del patrimonio edilizio esistente per fini non agricoli, previa convenzione che preveda il concorso alla realizzazione degli interventi indicati dagli strumenti urbanistici comunali ai fini della salvaguardia e consolidamento dei processi naturali, della ricostituzione e salvaguardia degli equilibri idraulici ed idrogeologici e degli equilibri ecologici nonché dell'impegno al concorso al sostegno delle spese relative alla loro gestione e manutenzione;
- individuano e disciplinano gli interventi di riqualificazione ambientale esclusivamente mediante la ricostruzione in ambiti per nuovi contesti urbani limitrofi ai centri abitati e previa la realizzazione degli interventi indicati dagli strumenti urbanistici comunali per la riqualificazione ambientale e naturale dei siti.
- gli interventi di trasformazione del suolo e di nuova costruzione di edifici aziendali funzionali alla produzione sono ammessi solo nelle aziende che risultano prive di edifici idonei ed in ragione di specifici programmi di sviluppo, riconversione, ammodernamento dell'attività agricola; - dovranno essere evitate localizzazioni che possano compromettere le finalità e le tutele idrauliche, ambientali e paesaggistiche.

Gli strumenti urbanistici comunali individuano e disciplinano puntualmente e specificatamente gli interventi riqualificazione ambientale esclusivamente mediante la ricostruzione in ambiti per nuovi contesti urbani limitrofi ai centri abitati e previa la realizzazione degli interventi indicati dagli strumenti urbanistici comunali per la riqualificazione ambientale e naturale dei siti.

In riferimento a quanto sopra esposto di evidenza che:

- Per preservare la fertilità dei suoli, durante la preparazione del terreno di posa, si prevede di evitare lo scotico;
- L'inerbimento dell'area libera sotto i pannelli e tra le file verranno gestite ove compatibile tramite la pratica del sovescio inoltre, si prevede la trinciatura delle patate degli olivi, pratica agronomica consistente nell'interramento di apposite colture allo scopo di mantenere o aumentare la fertilità del terreno;
- Le strutture a tracker saranno poste a una quota media di circa 2,8 metri da terra la cui proiezione sul terreno è complessivamente pari a circa 21,4 ha. Nell'area dei corridoi larghi circa 3,83 m, intervallati ai filari di moduli fotovoltaici, è prevista la coltivazione di un impianto olivicolo super-intensivo;
- L'indice di copertura del suolo è stato contenuto nell'ordine del 39,3% calcolato sulla superficie utile di impianto. Le strutture saranno infatti posizionate in maniera da consentire lo sfruttamento agricolo ottimale del terreno. I pali di sostegno sono distanti tra loro 9,00 metri per consentire la coltivazione e garantire la giusta illuminazione al terreno, mentre i pannelli sono distribuiti in maniera da limitare al massimo l'ombreggiamento. Inoltre la superficie minima per l'attività agricola è del 70,4%, calcolata sulla base della superficie recintata di impianto;
- L'impianto sarà completamente mitigato, tramite la realizzazione di una quinta arboreo arbustiva che dovrà imitare un'area di macchia mediterranea spontanea ma al tempo stesso funzionale alla mitigazione dell'impatto visivo evitando fenomeni di ombreggiamento nel campo fotovoltaico;

Infine il Cavidotto AT di connessione sarà interrato e realizzato lungo sede stradale esistente, inoltre al termine della posa sarà garantito il ripristino dello stato dei luoghi.

Tutto ciò considerato si ritiene, la realizzazione del progetto compatibile con le previsioni del piano.

### 3.4 PIANIFICAZIONE COMUNALE

#### 3.4.1 Piano Regolatore Generale di Torremaggiore

Il Piano Regolatore Generale del Comune di Torremaggiore è vigente dal 1975.

Da Stralcio cartografico del Piano il sito risulta ricadere in Zona E "Agricola".

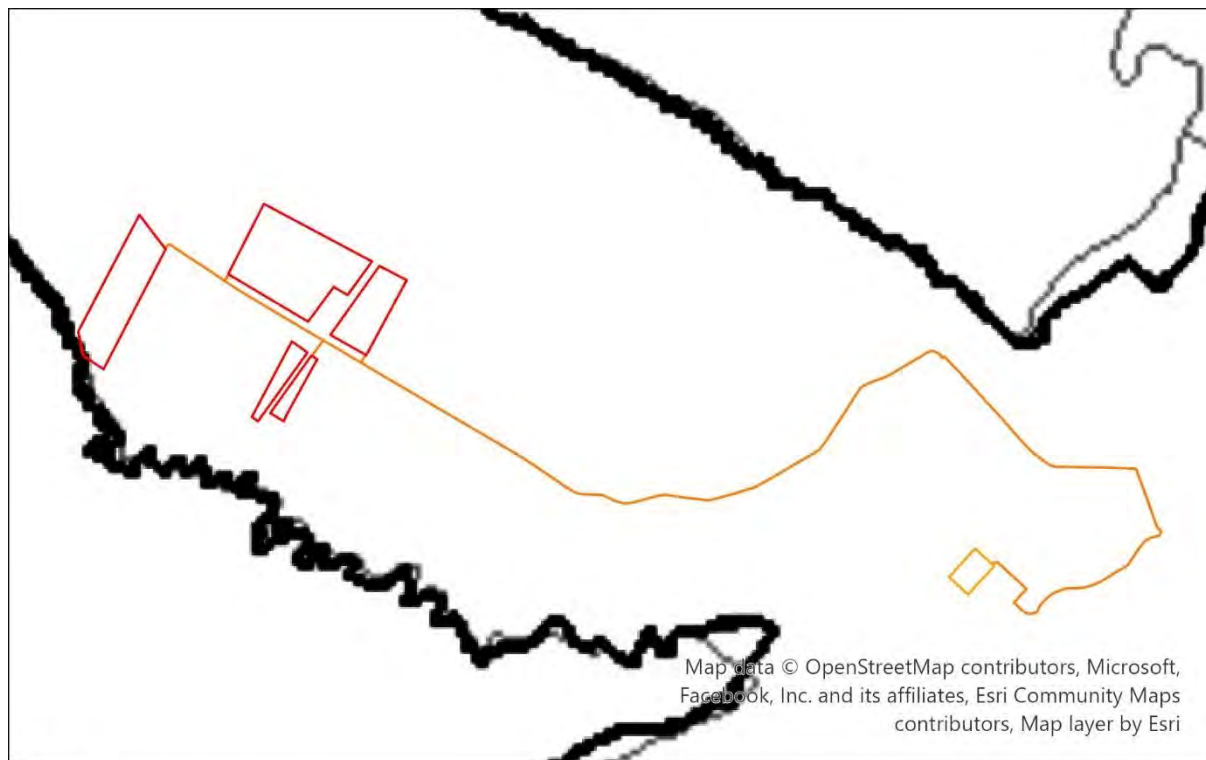

#### LEGENDA

-  Recinzione Impianto
-  Ampliamento 36 kV SE
-  Cavidotto interrato di Alta Tensione
- Piano Regolatore Generale di Torremaggiore**
-  Zone E- Agricola

Figura 3.15: Piano Regolatore Generale di Torremaggiore

#### 3.4.2 Piano Comunale dei Tratturi di Torremaggiore

Il Piano Comunale dei Tratturi è stato redatto con la precisa missione di costituire un ambito di tutela attiva del territorio comunale interessato dai tronchi armentizi ed in particolare dal Regio Tratturo, missione declinata secondo una serie di obiettivi strategici da perseguire con azioni e limitazioni definite dalle presenti norme del PCT.

Gli obiettivi riguardano, da una parte la conservazione dell'integrità, il miglioramento della visitabilità e della leggibilità del tracciato tratturale, da ottenere attraverso il recupero delle residue testimonianze e dall'altra un riuso compatibile del sedime tratturale ottenuto attraverso funzioni di potenziamento del sistema dell'accessibilità, dei servizi per il trasporto, del verde pubblico e dei percorsi pedonali e ludici.

Il programma del Piano si definisce nell'attivazione sinergica e interattiva degli ambiti relativi ai settori delle aree Naturali e Culturali, delle aree destinate ai Servizi artigianali e per il Tempo Libero ed infine alle aree per le Attività Agricole di settore.

I territori interessati dalle indicazioni del "Piano Comunale dei Tratturi" sono i seguenti:





1. Tratturo Regio Aquila – Foggia (n. 1 – reintegra del 1879)
2. Tratturo Regio Celano – Foggia (n. 5 – reintegra del 1878-1881)
3. Braccio Regio Nunziatella - Stignano (n. 10 – reintegra del 1876-1878)
4. Braccio Regio Pozzo delle Capre – Fiume Triolo (n. 11 – reintegra del 1877)

Il PCT costituisce Variante alla strumentazione urbanistica vigente ed ha valenza di Piano urbano esecutivo (PUE) ai sensi della vigente normativa regionale in materia urbanistica.

Il sito oggetto della seguente Relazione Paesaggistica, il Cavidotto di Connessione e l'Ampliamento a 36 kV della SE non ricadono in territori interessati dalla presenza di Tratturi.

## 4. ANALISI DELLE INTERFERENZE DEL PROGETTO CON IL CONTESTO DI RIFERIMENTO

Per valutare le interferenze che l'opera di progetto può avere con il contesto nel quale si inserisce si fa riferimento ad una analisi delle caratteristiche dell'intervento e uno studio del contesto paesaggistico.

Il contesto paesaggistico è stato studiato attraverso una apposita campagna fotografica che riprende l'area di progetto dai punti maggiormente interessati dalla presenza di persone, per le viste più significative si è proceduto realizzando dei fotoinserimenti per valutare l'effettivo impatto dell'opera.

### 4.1 PROGETTO E CARATTERISTICHE DELL'OPERA

Il progetto in questione prevede la realizzazione, attraverso la società di scopo GALILEO ENERGY 2 S.r.l., di un impianto solare fotovoltaico in alcuni terreni a Nord- Est del comune di Torremaggiore (FG) di potenza pari a 47,34 MW su un'area catastale di circa 73,5 ettari complessivi di cui circa 55,8 ha interessati dall'impianto.

La tecnologia impiantistica scelta prevede l'installazione di moduli fotovoltaici bifacciali che saranno installati su strutture mobili (tracker) di tipo monoassiale mediante palo fisso nel terreno.

L'indice di consumo del suolo è stato contenuto nell'ordine del 39,3 % calcolato sulla superficie utile di impianto. Le strutture saranno posizionate in maniera da consentire lo sfruttamento agricolo ottimale del terreno. I pali di sostegno sono distanti tra loro 9 metri per consentire la coltivazione e garantire la giusta illuminazione al terreno, mentre i pannelli sono distribuiti in maniera da limitare al massimo l'ombreggiamento. Saranno utilizzati due tipologie di strutture, una avente 30 moduli (Tipo 1) e l'altra da 15 (Tipo2).

I terreni non occupati dalle strutture dell'impianto continueranno ad essere adibiti ad uso agricolo ed è prevista una piantumazione e coltivazione di ulivi.

Infine, l'impianto fotovoltaico sarà connesso in antenna a livello di tensione 36 kV alla nuova stazione di trasformazione della RTN da inserire in entra-esce alla linea RTN a 380 kV "San Severo 380 – Rotello 380". La stazione della RTN denominata "Torremaggiore" a 380/150 kV è stata autorizzata con Determinazione Dirigenziale n. 15 del 13 marzo 2017 e volturata a TERNA con Determinazione del Dirigente Sezione Infrastrutture Energetiche Digitali n.155 del 06 ottobre 2020. Rimane parte del presente studio l'ampliamento AT a 36 kV della stazione di Torremaggiore.

Nella seguente Tabella sono riepilogate in forma sintetica le principali caratteristiche tecniche dell'impianto di progetto.

Tabella 4.1: Dati di progetto

| ITEM                                 | DESCRIZIONE   |
|--------------------------------------|---|
| Richiedente                          | GALILEO ENERGY 2 S.R.L.   |
| Luogo di installazione:              | Torremaggiore (FG),   |
| Denominazione impianto:              | Barrea  |
| Potenza di picco (MW <sub>p</sub> ): | 47,34 MW <sub>p</sub>   |
| Informazioni generali del sito:      | Sito ben raggiungibile, caratterizzato da strade esistenti, idonee alle esigenze legate alla realizzazione dell'impianto e di facile accesso. La morfologia è piuttosto regolare. |
| Connessione:                         | Interfacciamento alla rete mediante soggetto privato nel rispetto delle norme CEI   |
| Tipo strutture di sostegno:          | Strutture metalliche in acciaio zincato tipo Tracker fissate a terra su pali  |
| Inclinazione piano dei moduli:       | +55° - 55°  |
| Azimut di installazione:             | 0°  |

| ITEM  | DESCRIZIONE   |
|---|---|
| Caratterizzazione urbanistico vincolistica: | Aree C1, C2, C3, C4, C5   |
|   | Il PRG del Comune di Torremaggiore colloca l'area di intervento in zona Agricola- |
| Cabine PS:                                  | n. 13 cabine distribuite in campo   |
| Cabina elettrica di smistamento:            | n. 1 cabina interna al campo FV da cui esce linea a 36kV                          |
| Rete di collegamento:                       | Alta tensione 36 kV   |
| Coordinate Campo FV                         | Aree C1, C2, C3, C4, C5   |
|   | 41°43'35.33"N   |
|   | 15° 7'45.24"E   |
|   | Altitudine media 158 m s.l.m.   |

#### 4.1.1 Caratteristiche fisiche di Insieme del Progetto

I criteri con cui è stata realizzata la progettazione definitiva dell'impianto fotovoltaico fanno riferimento sostanzialmente a:

- rispetto del PAI sulla base dell'ultimo aggiornamento 11/2019 nella predisposizione del layout;
- scelta preliminare della tipologia impiantistica, ovvero impianto fotovoltaico a terra tipo tracker con tecnologia moduli BI-facciali;
- ottimizzazione dell'efficienza di captazione energetica realizzata mediante orientamento dinamico dei pannelli;
- disponibilità delle aree, morfologia ed accessibilità del sito acquisita sia mediante sopralluoghi che rilievo topografico di dettaglio.

Oltre a queste assunzioni preliminari si è proceduto tenendo conto di:

- rispetto delle leggi e delle normative di buona tecnica vigenti;
- soddisfazione dei requisiti di performance di impianto;
- conseguimento delle massime economie di gestione e di manutenzione degli impianti progettati;
- ottimizzazione del rapporto costi/benefici;
- impiego di materiali componenti di elevata qualità, efficienza, lunga durata e facilmente reperibili sul mercato;
- riduzione delle perdite energetiche connesse al funzionamento dell'impianto, al fine di massimizzare la quantità di energia elettrica immessa in rete;
- predisposizione Sistema di Accumulo.

#### 4.1.2 Layout di Impianto

Il layout d'impianto è stato sviluppato secondo le seguenti linee guida:

- rispetto dei confini dei siti disponibili;
- posizione delle strutture di sostegno con geometria a matrice in modo da ridurre i tempi di esecuzione;
- disposizione dei moduli fotovoltaici sulle strutture di sostegno in 2 file verticali;

- interfila tra le schiere calcolate al fine di evitare fenomeni di ombreggiamento;
- numero di cabine pari al numero di sottocampi per normalizzare l'allestimento;
- zona di rispetto per l'ombreggiamento dovuto ai locali tecnici;
- zona di rispetto per l'ombreggiamento dovuto ostacoli esistenti;
- zona di rispetto dai canali di raccolta acque;
- eventuale area storage.



Figura 4.1: Layout di progetto

#### 4.1.3 Descrizione dei componenti di Impianto

L'impianto fotovoltaico con potenza nominale di picco pari a 47,34 MW è così costituito da:

- n.1 cabina di smistamento a livello di tensione 36 kV. In questa cabina confluiranno tutti i cavi (con isolamento fino a 42 kV) provenienti dalle diverse cabine di campo (Power Station): dalla cabina di smistamento partiranno le linee di connessione verso la cabina di sezionamento nei pressi della nuova stazione elettrica Terna "Torremaggiore". Nella stessa area all'interno delle cabine sarà presente il quadro QMT contenente i dispositivi generali DG di interfaccia DDI e gli apparati SCADA e telecontrollo;
- n. 13 Power Station (PS). Le Power Station avranno la duplice funzione di convertire l'energia elettrica da corrente continua a corrente alternata ed elevare la tensione da bassa tensione a livello di tensione 36 kV; esse saranno collegate tra di loro in configurazione radiale e in posizione più possibile baricentrica rispetto ai sottocampi fotovoltaici in cui saranno convogliati i cavi

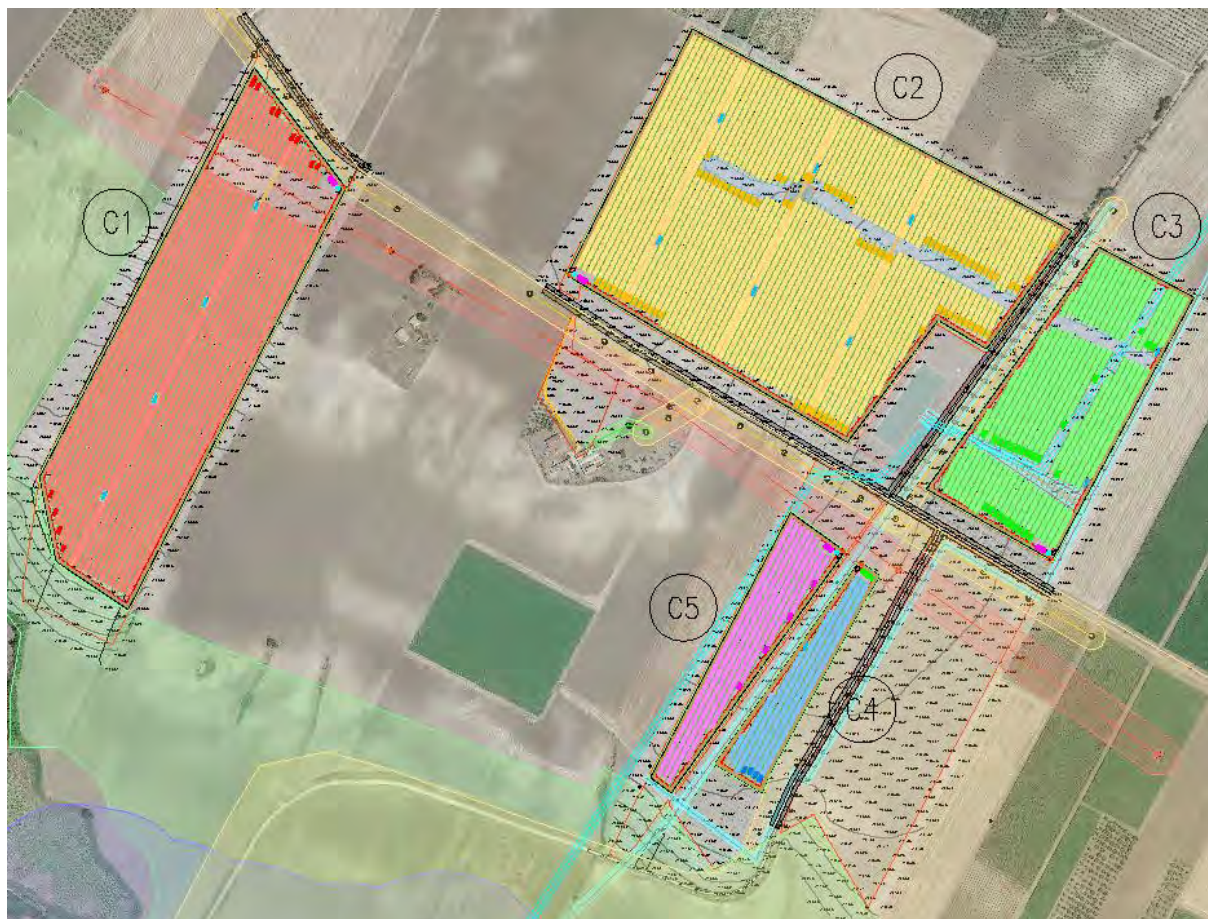

provenienti dalle String Box che a loro volta raccoglieranno i cavi provenienti dai raggruppamenti delle stringhe dei moduli fotovoltaici collegati in serie;

- i moduli fotovoltaici saranno installati su apposite strutture metalliche di sostegno tipo tracker fondate su pali infissi nel terreno;
- L'impianto è completato da:
  - tutte le infrastrutture tecniche necessarie alla conversione DC/AC della potenza generata dall'impianto e dalla sua consegna alla rete di distribuzione nazionale;
  - opere accessorie, quali: impianti di illuminazione, videosorveglianza, monitoraggio, cancelli e recinzioni.

L'impianto dovrà essere in grado di alimentare dalla rete tutti i carichi rilevanti (ad es: quadri di alimentazione, illuminazione).

Inoltre, in mancanza di alimentazione dalla rete, tutti i carichi di emergenza verranno alimentati da un generatore temporaneo di emergenza, che si ipotizza possa essere rappresentato da un generatore diesel.

Di seguito si riporta la descrizione dei principali componenti d'impianto; per i dati tecnici di maggior dettaglio si rimanda agli elaborati dedicati.

### **Moduli fotovoltaici**

I moduli fotovoltaici utilizzati per la progettazione dell'impianto, saranno di prima scelta, del tipo silicio monocristallino a 132 celle, indicativamente della potenza di 670 W<sub>p</sub>, dotati di scatola di giunzione (Junction Box) installata sul lato posteriore del modulo, con cavetti di connessione muniti di connettori ad innesto rapido, al fine di garantire la massima sicurezza per gli operatori e rapidità in fase di installazione.

I componenti elettrici e meccanici installati saranno conformi alle normative tecniche e tali da garantire le performance complessive d'impianto. I moduli forniti saranno dotati di:

- certificazione TUV su base IEC 61215;
- certificazione TUV su base IEC 61730;
- cavi precablati e connettori rapidi tipo MC4;
- certificazione IP68 della scatola di giunzione.

La tecnologia di moduli fotovoltaici utilizzata è progettata appositamente per impianti di grande taglia connessi alla rete elettrica ed è realizzata assemblando in sequenza diversi strati racchiusi da una cornice in alluminio anodizzato:

- vetro temperato con trattamento anti-riflesso;
- EVA (etilene vinil acetato) trasparente;
- celle FV in silicio monocristallino;
- celle FV in silicio monocristallino.

### **Cabine Di Campo (Power Station)**

Le Power Station (o cabine di campo) hanno la duplice funzione di convertire l'energia elettrica dal campo fotovoltaico da corrente continua (CC) a corrente alternata (CA) e di elevare la tensione da bassa (BT) a alta tensione 36kV (AT).

Per le cabine vengono usate cabine monolitiche auto-portanti prefabbricate in sandwich d'acciaio o calcestruzzo, trasportabili su camion in un unico blocco già assemblate ed allestite delle apparecchiature elettromeccaniche di serie (inclusi inverter e trasformatore). Si appoggia a basamenti di tipo

prefabbricato e sono totalmente recuperabili. Sono realizzate con pannellature e strutture in acciaio zincato a caldo, con finiture esterne che garantiscono la minima manutenzione per tutta la vita utile del cabinato; in alternativa saranno realizzate in calcestruzzo vibrato confezionato con cemento ad alta resistenza adeguatamente armato con pareti internamente ed esternamente trattate con un rivestimento murale plastico idrorepellente costituito da resine sintetiche pregiate, polvere di quarzo, ossidi coloranti ed additivi che garantiscono il perfetto ancoraggio sulla parete, inalterabilità del colore e stabilità agli sbalzi di temperatura. L'elemento di copertura sarà munito di impermeabilizzazione e con funzione protettiva e riflettente dei raggi solari.

La PS sarà dotata principalmente di uno o due quadri in CC, uno o due inverter, un quadro in BT, il trasformatore con rapporto di trasformazione 0,6 kV (o diverso valore del secondario in funzione del livello di tensione di uscita dell'inverter) /36 kV e le celle di interruzione e sezionamento fino a 42 kV.

### **Quadri BT E MT**

Sia all'interno delle Power Station che nelle cabine di smistamento 36 kV saranno presenti i quadri e le celle necessarie per il trasporto dell'energia prodotta nonché per l'alimentazione dei carichi ausiliari dell'impianto.

### **String Box**

La String Box è un apparato che permette il collegamento in parallelo delle stringhe di un campo fotovoltaico e nel contempo la protezione delle stesse attraverso un opportuno fusibile. L'apparato sarà dotato di un sistema di monitoraggio che permetterà di conoscere lo stato di ciascun canale di misura. L'apparecchiatura sarà progettata per installazione esterna.

### **Cavi BT, MT, AT**

Le linee elettriche prevedono conduttori di tipo idoneo per le sezioni d'impianto (continua, alternata bassa tensione, alternata media tensione, alternata alta tensione) in rame e in alluminio. Il dimensionamento del conduttore è a norma CEI e la scelta del tipo di cavi è armonizzata anche con la normativa internazionale. L'esperienza costruttiva ha consentito l'individuazione di tipologie di cavi (formazione, guaina, protezione ecc.) che garantiscono una durata di esercizio ben oltre la vita dell'impianto anche in condizioni di posa sollecitata.

La posa sarà realizzata come segue:

- Sezione in corrente continua:
  - cablaggio interno del generatore fotovoltaico: cavi in posa libera fissata alle strutture di sostegno protette dalla sagoma della carpenteria, fascette anti-UV dove serve e equipaggiate ai terminali di stringa con connettori IP65, cavi in posa interrata dalle strutture di sostegno ai quadri di parallelo.
  - cablaggio quadri di parallelo - inverter: cavi in posa intubata con PVC corrugato rigido o flessibile in cavidotto, sia interrato che fuori terra in calcestruzzo con chiusino.
- Sezione in corrente alternata:
  - cablaggio inverter - trafo: cavi/sbarre in alluminio nei passaggi cavi interni in cabina.
- Sezione in alta tensione 36 kV
  - Cablaggio cabine di campo – cabina di consegna: cavi AT 36 kV in cavidotto interrato.

### **Cavi Di Controllo e TLC**

Le linee elettriche prevedono conduttori di tipo idoneo per le tre sezioni d'impianto (continua, alternata bassa tensione, alternata media tensione) in rame e in alluminio. Il dimensionamento del conduttore è

a norma CEI e la scelta del tipo di cavi è armonizzata anche con la normativa internazionale. L'esperienza costruttiva ha consentito l'individuazione di tipologie di cavi (formazione, guaina, protezione ecc.) che garantiscono una durata di esercizio ben oltre la vita dell'impianto anche in condizioni di posa sollecitata.

Sia per le connessioni dei dispositivi di monitoraggio che di security verranno utilizzati prevalentemente due tipologie di cavo:

- Cavi in rame multipolari twistati e non;
- Cavi in fibra ottica.

I primi verranno utilizzati per consentire la comunicazione su brevi distanze data la loro versatilità, mentre la fibra verrà utilizzata per superare il limite fisico della distanza di trasmissione dei cavi in rame, quindi comunicazione su grandi distanze, e nel caso in cui sia necessaria una elevata banda passante come nel caso dell'invio di dati.

### **Sistema SCADA**

Verrà installato un sistema di monitoraggio e controllo basato su architettura SCADA-RTU in conformità alle specifiche della piramide CIM, al fine di garantire una resa ottimale dell'impianto fotovoltaico in tutte le situazioni.

Il sistema sarà connesso a diversi sistemi e riceverà informazioni:

- di produzione dal campo solare;
- di produzione dagli apparati di conversione;
- di produzione e scambio dai sistemi di misura;
- di tipo climatico ambientale dalle stazioni di rilevamento dati meteo;
- di allarme da tutti gli interruttori e sistemi di protezione.

### **Monitoraggio Ambientale**

Il sistema di monitoraggio ambientale avrà il compito di misurare i dati climatici e i dati di irraggiamento sul campo fotovoltaico.

I parametri rilevati puntualmente dalla stazione di monitoraggio ambientale saranno inviati al sistema di monitoraggio SCADA e, abbinati alle specifiche tecniche del campo FTV, contribuiranno alla valutazione della producibilità teorica, parametro determinante per il calcolo delle performance dell'impianto FTV.

I dati monitorati verranno gestiti e archiviati da un sistema di monitoraggio SCADA.

Il sistema nel suo complesso avrà ottime capacità di precisione di misura, robusta insensibilità ai disturbi, capacità di autodiagnosi e autotuning.

I dati ambientali monitorati saranno:

- dati di irraggiamento;
- dati ambientali;
- temperature moduli.

### **Sistema Di Sicurezza Antintrusione**

Il sistema di sicurezza e anti intrusione ha lo scopo di preservare l'integrità dell'impianto contro atti criminosi mediante deterrenza e monitoraggio delle aree interessate.

Il sistema impiegato si baserà sull'utilizzo di differenti tipologie di sorveglianza/deterrenza per scongiurare eventuali atti dolosi nei confronti dei sistemi e apparati installati presso l'impianto fotovoltaico.

La prima misura da attuare per garantire la sicurezza dell'impianto contro intrusioni non autorizzate è quella di impedire o rilevare qualsiasi tentativo di accesso dall'esterno installando un sistema di anti intrusione perimetrale in fibra ottica sulla recinzione.

Inoltre sarà installato un sistema TVCC dotato di sistema di rilevazione video mediante telecamere digitali a doppia tecnologia ad alta risoluzione che consentiranno di monitorare in tempo reale il perimetro e le aree di maggior interesse impiantistico. Il sistema di video sorveglianza avrà il compito di garantire al servizio di vigilanza locale gli strumenti necessari per effettuare un'analisi immediata degli eventi a seguito di allarme generato dal sistema perimetrale e per eventuali azioni da intraprendere.

### *Strutture Di Supporto Moduli*

Il progetto prevede l'impiego di una struttura metallica di tipo tracker con fondazione su pali infissi nel terreno ed in grado di esporre il piano ad un angolo di tilt pari a  $+55^\circ$   $-55^\circ$ .

Le peculiarità delle strutture di sostegno sono:

- riduzione dei tempi di montaggio alla prima installazione;
- facilità di montaggio e smontaggio dei moduli fotovoltaici in caso di manutenzione;
- meccanizzazione della posa;
- ottimizzazione dei pesi;
- miglioramento della trasportabilità in sito;
- possibilità di utilizzo di bulloni anti furto.

Le caratteristiche generali della struttura sono:

- materiale: acciaio zincato a caldo
- tipo di struttura: Tracker fissata su pali
- inclinazione sull'orizzontale  $+55^\circ$   $-55^\circ$
- Esposizione (azimut):  $0^\circ$
- Altezza min: 0,85 m (rispetto al piano di campagna)
- Altezza max: 4,765 m (rispetto al piano di campagna)

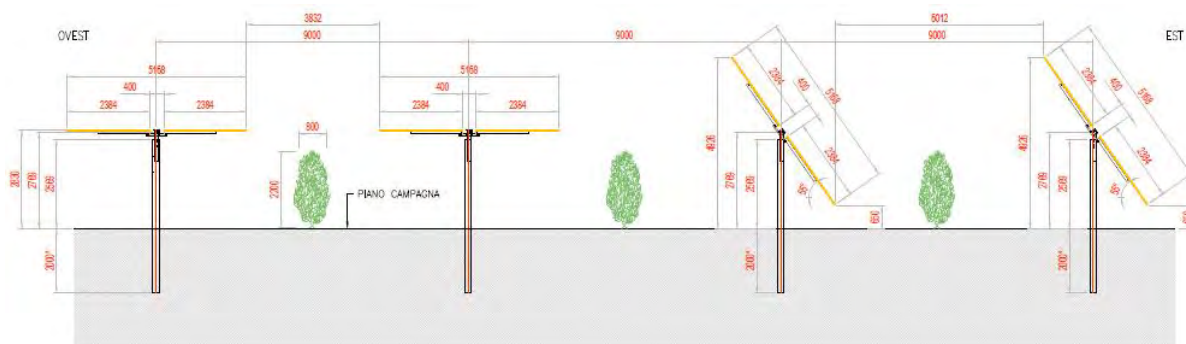

*Figura 4.2: Particolare strutture di sostegno moduli*





Figura 4.3 Esempio di struttura a tracker monoassiale

In via preliminare sono previste due tipologie di portali, uno costituito da 30 moduli e l'altro da 15 moduli, montati con una disposizione su due file in posizione verticale. Tale configurazione potrà variare in conseguenza della scelta del tipo di modulo fotovoltaico.

I materiali delle singole parti saranno armonizzati tra loro per quanto riguarda la stabilità, la resistenza alla corrosione e la durata nel tempo.

Durante la fase esecutiva, sulla base della struttura tracker scelta saranno definite le fondazioni e scelta la soluzione tecnologica di fondazione più adatta.

### Recinzione

È prevista la realizzazione di una recinzione perimetrale a delimitazione dell'area di installazione dell'impianto, la recinzione sarà formata da rete metallica a pali fissati nel terreno con plinti.



Figura 4.4: Particolare recinzione

Si prevede che la recinzione sia opportunamente sollevata da terra di circa 20 cm per non ostacolare il passaggio della fauna selvatica.

È stato previsto di mantenere una distanza di 6 m dalla recinzione medesima quale fascia antincendio e ubicazione delle strade perimetrali interne, dove non sarà possibile disporre i moduli fotovoltaici.

Ad integrazione della recinzione di nuova costruzione, è prevista l'installazione di 5 cancelli carrabili, uno per ciascuna sottoarea.

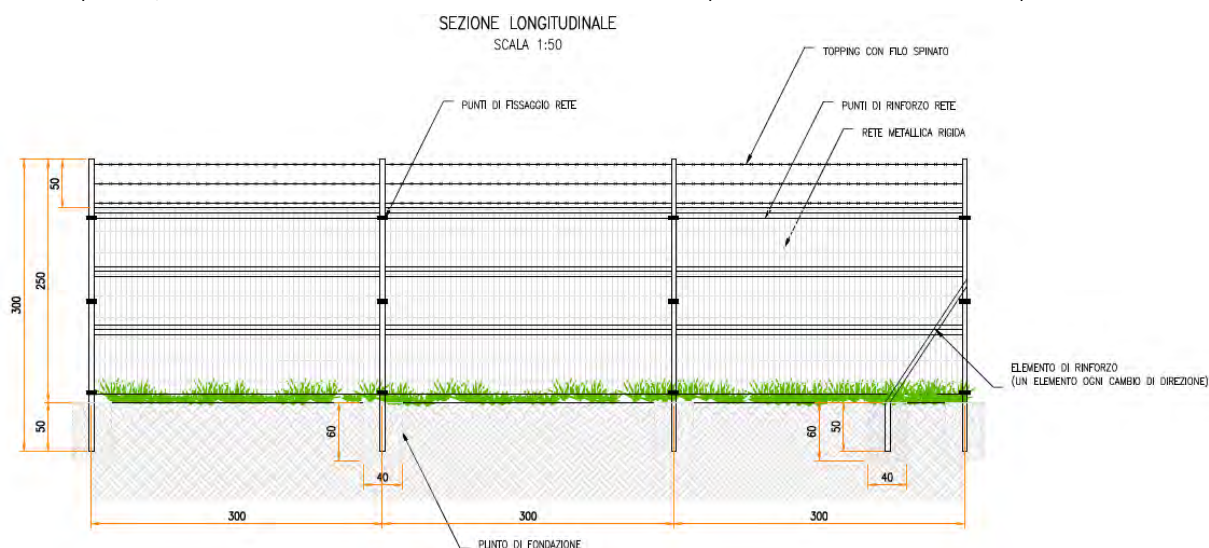

Figura 4.5: Accessi area impianto

Nella figura seguente si riporta il particolare dell'accesso al campo FV.

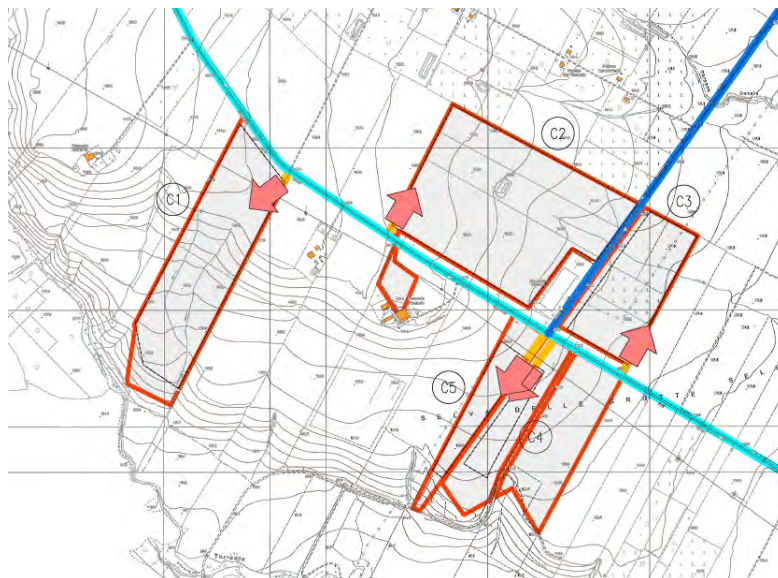

Figura 4.6: Particolare accesso

### Sistema di drenaggio

Sarà realizzata una rete di drenaggio in corrispondenza dei principali solchi di drenaggio naturali esistenti; questi ultimi sono stati identificati sulla base della simulazione del modello digitale del terreno.

La rete drenaggio in progetto sarà costituita da fossi e cunette di forma trapezoidale scavate nel terreno naturale e non rivestiti e da vasche di laminazione. Tutte le opere di regimazione rientreranno nell'ambito dell'Ingegneria naturalistica.

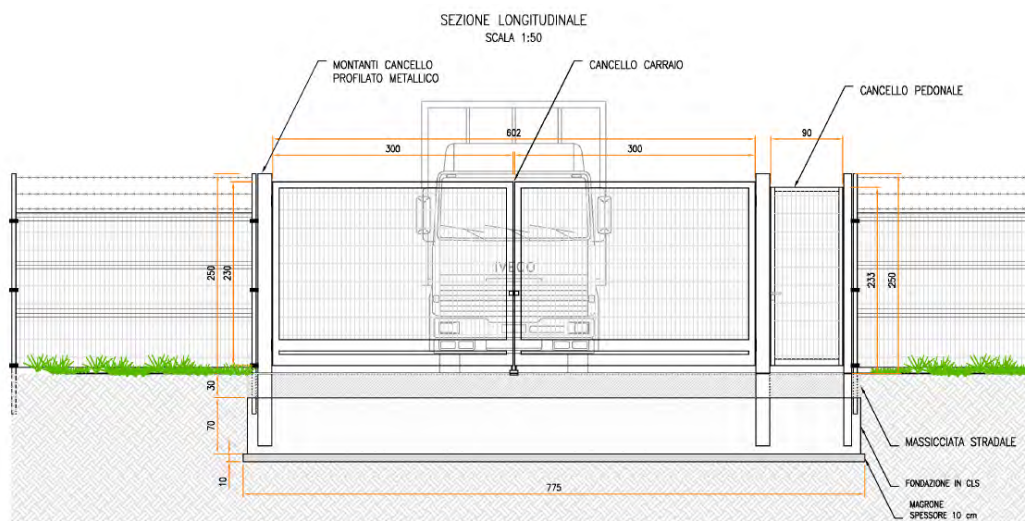
L'area di intervento è stata suddivisa, sulla base della morfologia di progetto, in bacini imbriferi non necessariamente coincidenti con i singoli settori dell'impianto. I bacini sono delimitati verso il monte idrologico da "alti" naturali (orli di scarpata, rilievi) mentre il valle idrologico coincide con l'ubicazione di progetto dei canali da realizzarsi in scavo per il collettamento delle acque meteoriche.

Lo scopo delle canalette è quello di consentire il drenaggio dei deflussi al netto delle infiltrazioni nel sottosuolo. Le acque meteoriche ricadenti su ogni settore, per la parte eccedente rispetto alla naturale infiltrazione del suolo, verranno infatti intercettate dalle canalette drenanti realizzate lungo i lati morfologicamente più depressi.

### *Viabilità interna di servizio e piazzali*

In assenza di viabilità esistente adeguata sarà realizzata una strada in misto granulometrico per garantire l'ispezione dell'area di impianto dove necessario e per l'accesso alle piazzole delle cabine. La viabilità è stata prevista lungo gli assi principali di impianto (larghezza 3.5 m) e lungo il perimetro (larghezza 4 m).

La scelta della tipologia pacchetto stradale è stata valutata in base alle caratteristiche geotecniche del terreno, alla morfologia del sito, alla posizione ed accessibilità del sito.

Le opere viarie saranno costituite da una regolarizzazione di pulizia del terreno, per uno spessore adeguato, dalla fornitura e posa in opera di geosintetico tessuto non tessuto (se necessario) ed infine dalla fornitura e posa in opera di pacchetto stradale in misto granulometrico di idonea pezzatura e caratteristiche geotecniche costituito da uno strato di fondo e uno superficiale.

Durante la fase esecutiva sarà dettagliato il pacchetto stradale definendo la soluzione ingegneristica più adatta.

### *Sistema antincendio*

Con riferimento alla progettazione antincendio, le opere progettate sono conformi a quanto previsto da:

- D.P.R. n. 151 del 1 agosto 2011 "Regolamento recante semplificazione della disciplina dei procedimenti relativi alla prevenzione incendi, a norma dell'articolo 49 comma 4-quater, decreto-legge 31 maggio 2010, n. 78, convertito con modificazioni, dalla legge 30 luglio 2010, n. 122"
- lettera 1324 del 7 febbraio 2012 - Guida per l'installazione degli impianti fotovoltaici;
- lettera di chiarimenti diramata in data 4 maggio 2012 dalla Direzione centrale per la prevenzione e la sicurezza tecnica del corpo dei Vigili del Fuoco.

Inoltre, è stato valutato il pericolo di elettrocuzione cui può essere esposto l'operatore dei Vigili del Fuoco per la presenza di elementi circuitali in tensione all'interno dell'area impianto. Si evidenzia che sia in fase di cantiere che in fase di O&M dell'impianto si dovranno rispettare anche tutti i requisiti richiesti ai sensi del D.Lgs 81/2008 e s.m.i.

Al fine di ridurre al minimo il rischio di propagazione di un incendio dai generatori fotovoltaici agli ambienti sottostanti, gli impianti saranno installati su strutture incombustibili (Classe 0 secondo il DM 26/06/1984 oppure Classe A1 secondo il DM 10/03/2005).

Sono previsti sistemi ad estintore in ogni cabina presente e alcuni estintori aggiuntivi per eventuali focolai esterni alle cabine (sterpaglia, erba secca, ecc.).

Saranno installati sistemi di rilevazione fumo e fiamma e in fase di ingegneria di dettaglio si farà un'analisi di rischio per verificare l'eventuale necessità di installare sistemi antincendio automatici all'interno delle cabine.

L'area in cui è ubicato il generatore fotovoltaico ed i suoi accessori non sarà accessibile se non agli addetti alle manutenzioni che dovranno essere adeguatamente formati/informati sui rischi e sulle

specifiche procedure operative da seguire per effettuare ogni manovra in sicurezza, e forniti degli adeguati DPI.

I dispositivi di sezionamento di emergenza dovranno essere individuati con la segnaletica di sicurezza di cui al titolo V del D.Lgs.81/08 e s.m.i..

### **Connessione alla RTN**

L'impianto sarà connesso in parallelo alla rete di distribuzione pubblica e saranno rispettate le seguenti condizioni (CEI 0-):

- il parallelo non deve causare perturbazioni alla continuità e qualità del servizio della rete pubblica per preservare il livello del servizio per gli altri utenti connessi;
- l'impianto di produzione non deve connettersi o la connessione in regime di parallelo deve interrompersi immediatamente ed automaticamente in assenza di alimentazione della rete di distribuzione o qualora i valori di tensione e frequenza della rete stessa non siano entro i valori consentiti;
- l'impianto di produzione non deve connettersi o la connessione in regime di parallelo deve interrompersi immediatamente ed automaticamente se il valore di squilibrio della potenza generata da impianti trifase realizzati con generatori monofase non sia compreso entro il valor massimo consentito per gli allacciamenti monofase.

Ciò al fine di evitare che (CEI 0-16):

- in caso di mancanza di tensione in rete, l'utente attivo connesso possa alimentare la rete stessa;
- in caso di guasto sulla linea AT e MT, la rete stessa possa essere alimentata dall'impianto fotovoltaico ad essa connesso;
- in caso di richiusura automatica o manuale di interruttori della rete di distribuzione, il generatore fotovoltaico possa trovarsi in discordanza di fase con la tensione di rete, con possibile danneggiamento del generatore stesso.

La connessione dell'impianto sarà realizzata mediante un cavo interrato in AT a 36 kV dalle cabine di trasformazione, poste all'interno dell'impianto, fino alla nuova stazione della RTN denominata "Torremaggiore". Complessivamente la connessione avrà una lunghezza di circa 8 km.

L'impianto sarà inoltre provvisto dei sistemi di regolazione e controllo necessari per il rispetto dei parametri elettrici secondo quanto previsto nel regolamento di esercizio, da sottoscrivere con il gestore della rete alla messa in esercizio dell'impianto.

Di seguito il percorso di connessione in cavidotto tra l'impianto fotovoltaico e nuova stazione della RTN denominata "Torremaggiore".

Le opere di connessione dell'impianto alla Stazione Elettrica attraverseranno alcune aree rurali del Comune di Torremaggiore (FG) In particolare, l'impianto di produzione da fonte solare si conetterà alla SE della RTN del comune di Torremaggiore attraverso un elettrodotto AT a 36 kV della lunghezza di circa 8 Km.





Figura 4.7: in rosso l'area recintata del campo FV, in arancio la linea di connessione e la SST.

Si rimanda al progetto di connessione per i contenuti di dettaglio del cavidotto.

Nelle cabine di consegna e smistamento saranno presenti tutti gli elementi di protezione, sezionamento e misura per la corretta connessione dell'impianto alla RTN; nelle stesse saranno localizzati i punti di misura fiscale principale e bidirezionale e le protezioni generale DG e di interfaccia DI richieste dalla norma CEI 0-16 e dal codice di rete TERNA.

### **Opere a Verde di Mitigazione**

La tipologia dell'intervento tecnologico non prevede sbancamenti e movimenti di terra tali da pregiudicare l'assetto geomorfologico e idrogeologico generale. Il progetto prevede la convivenza dell'impianto fotovoltaico con un ambiente semi naturale al fine di mantenere la funzionalità del suolo in termini di fertilità, accumulo carbonio organico, permeabilità e regimazione delle acque piovane, salvaguardia della biodiversità.

Sono in ogni caso previste opere di mitigazione a verde che prevedono la realizzazione di una quinta arboreo arbustiva posta lungo tutto il lato esterno della recinzione, questa imiterà un'area di macchia mediterranea spontanea ma al tempo stesso funzionale alla mitigazione dell'impatto visivo evitando fenomeni di ombreggiamento nel campo fotovoltaico.

La fascia di mitigazione avrà una larghezza di circa 3 m e sarà costituita da essenze arboree ed arbustive disposte su due filari secondo lo schema riportato nella Figura 4.31 e di seguito descritto:

- Filare posto ad 1.0 m dalla recinzione composto da specie arboree con interasse 2.0 m
- Filare posto ad 1.0 m dal filare di specie arboree composto da specie arbustive con interasse 1.0 m



Figura 4.8: Localizzazione delle opere a verde di mitigazione.



- 1: alloro (*Laurus nobilis*), corbezzolo *Arbutus unedo*),
- 2: filliree (*Phillyrea* spp.)
- 3: alaterno (*Rhamnus alaternus*)
- 4: viburno tino (*Viburnum tinus*)





Figura 4.9: Tipologico del filare di mitigazione.

Le essenze saranno disposte secondo uno schema modulare e non formale in modo che la proporzione fra le essenze di media taglia e quelle di medio-bassa taglia con portamento cespuglioso garantisca il risultato più naturalistico possibile.

Le alberature e gli arbusti saranno distanziati dalla recinzione di circa 1 metro così da agevolare le operazioni di manutenzione.

Più in generale, sarà prevista l'interruzione della fascia in prossimità dei punti di accesso al fondo che fungeranno anche da vie d'entrata alla viabilità interna delle stesse per la manutenzione ordinaria. Verrà effettuata una mitigazione in modo tale che si potrà ottenere sia la valorizzazione naturalistica che un'ottimale integrazione dell'opera nell'ambiente.

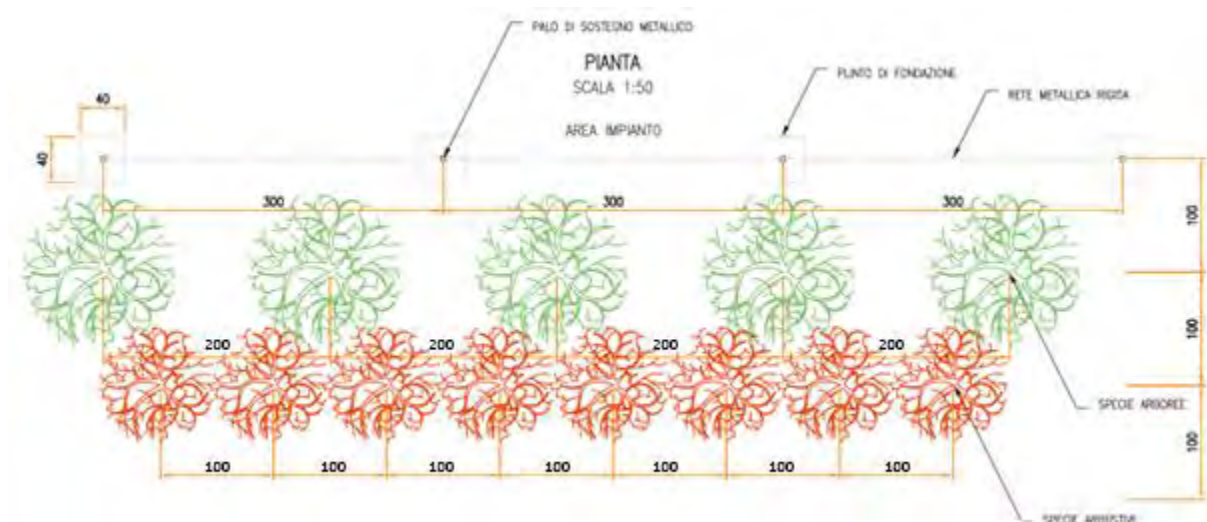
La scelta delle specie componenti la fascia di mitigazione è stata fatta in base a criteri che tengono conto sia delle condizioni pedoclimatiche della zona sia della composizione floristica autoctona dell'area. In questo modo si vuole ottenere l'integrazione armonica della mitigazione nell'ambiente circostante sfruttando le spiccate caratteristiche di affrancamento delle essenze arbustive più tipiche della flora autoctona.

La scelta delle specie da utilizzare, quindi, sarà effettuata tenendo in considerazione tipiche dell'area caratterizzate da rusticità e adattabilità.

A puro titolo di esempio le essenze che si prevede di poter utilizzare potranno essere come specie arboree alloro, filliree, alaterno, viburno, carpino, acero campestre, cipressi ecc.

Inoltre, la scelta terrà conto anche del carattere sempreverde di tali specie così da mantenere, durante tutto l'arco dell'anno, l'effetto mitigante delle fasce ed evitare che, nella stagione autunnale, quantità considerevoli di residui vegetali (foglie secche ecc.) rimangano sul terreno o vadano a interferire o limitare la funzionalità dell'impianto fotovoltaico.

L'inerbimento dell'area libera sotto i pannelli e tra le file verranno gestite ove compatibile tramite la pratica del sovescio inoltre, si prevede la trinciatura delle potature degli olivi, pratica agronomica consistente nell'interramento di apposite colture allo scopo di mantenere o aumentare la fertilità del terreno.

Numerosi sono i vantaggi dell'inerbimento permanente:

- Limita fortemente l'erosione del suolo provocata dalle acque e dal vento;
- Svolge un'importante funzione di depurazione delle acque;
- Riduce le perdite di elementi nutritivi per lisciviazione grazie all'assorbimento da parte delle piante erbacee;



- Migliora la fertilità del suolo, attraverso l'aumento di sostanza organica;
- Il ben noto effetto depurativo sull'aria producendo O<sub>2</sub> e immagazzinando carbonio atmosferico;
- Migliora l'impatto paesaggistico e la gestione è in genere poco onerosa.

La gestione del terreno inerbito determina il miglioramento delle condizioni nutritive e strutturali del terreno.

### *Impianto Olivicolo Superintensivo*

Il progetto prevede l'integrazione dell'impianto fotovoltaico con un impianto olivicolo superintensivo, così da mantenere la funzionalità del suolo in termini di fertilità, accumulo carbonio organico, permeabilità e regimazione delle acque piovane.

Sono previsti i seguenti investimenti:

- sistema integrato agro-energetico, quale sistema innovativo ed ecocompatibile per la produzione di energia elettrica rinnovabile tramite la tecnologia solare fotovoltaica;
- oliveto superintensivo (SHD 2.0) caratterizzato da due elementi essenziali: parete produttiva continua e dimensione contenuta degli alberi.

L'impianto Olivicolo super-intensivo in progetto è caratterizzato dall'utilizzo di cultivar con basso vigore, chioma compatta, auto-fertilità (auto-impollinazione), precoce entrata in produzione, elevata produttività e resa in olio, maturazione uniforme (concentrata) dei frutti e, infine, una buona resistenza agli attacchi parassitari, con un rapporto di numero di elementi arborei pari a circa 856 per ettaro.

Esso sarà disposto in file parallele ai tracker dei moduli fotovoltaici e seguirà la seguente ripartizione:

- Campo n. 1 - Sez. C1: superficie di ha 14,16 per la produzione di olive per olio della cv Oliana
- Campo n. 2- Sez. C2: superficie di ha 23,42 per la produzione di olive per olio della cv Lecciana (campo sperimentale)
- Campo n. 3 - Sez. C3: superficie di ha 7,52 per la produzione di olive per olio della cv Oliana
- Campo n. 4- Sez. C4: superficie di ha 2,18 per la produzione di olive per olio della cv Oliana
- Campo n. 5 - Sez. C5: superficie di ha 3,16 per la produzione di olive per olio della cv Oliana

La cv **Lecciana**<sup>®</sup>, destinata al campo sperimentale indicato, è il primo genotipo di origine italiana e pugliese per la coltivazione dell'olivo in impianti SHD, in possesso dei parametri sia produttivi che vegetativi rispondenti al modello di coltivazione in oggetto.

La distribuzione delle piante nel campo sarà la seguente:

- Sesto d'impianto: Interfila m 9 – distanza lungo le file m 1,10
- I filari saranno disposti secondo un orientamento parallelo alle strutture dei moduli

Il sesto d'impianto risulta ottimale in quanto l'orientamento dei filari permette una maggiore ventilazione e soleggiamento alle piante rispetto ai classici impianti super-intensivi (grazie alla maggiore distanza dell'interfila, evitando l'ombreggiamento della parte inferiore dei filari).

L'iniziativa si rende opportuna per rispondere, oltre alla principale funzione di integrazione del settore energetico di progetto, alla esigenza primaria di rinnovamento culturale olivicola del territorio con l'introduzione di cultivar in grado di fornire una adeguata redditività grazie all'applicazione di modelli produttivi innovativi e remunerativi per l'impresa agricola.

Questo dovrà avvenire in coerenza ai principi dell'agricoltura sostenibile e di precisione attraverso una razionale gestione dei fattori della produzione e di corrette strategie al fine di ottenere performance competitive, l'incremento della qualità, la riduzione dei costi in un'ottica di sostenibilità degli impatti ambientali.



Gli interventi prioritari riguarderanno i seguenti aspetti:

- la mitigazione paesaggistica dell'impianto fotovoltaico attraverso la combinazione sinergica di un oliveto super-intensivo SHD;
- la meccanizzazione integrale dell'oliveto che permette un aumento della produttività olivicola per unità di superficie;
- l'innovazione produttiva e gestionale dell'impianto con strumentazione totalmente elettrica - zero inquinamento da idrocarburi;
- l'incentivo alla ricerca e sperimentazione delle varietà locali di olivo per impianti superintensivi;
- l'ottimale mitigazione all'impatto ambientale garantita dall'utilizzo di pannelli con sistemi ad inseguimento solare mono-assiale che consente areazione e soleggiamento del terreno (nord/sud) più elevato rispetto ai sistemi fissi (esposti a sud con superfici retro-pannellate perennemente ombreggiate).

Come si evince dal bilancio economico dell'oliveto Smart-tree, a fronte di un ciclo di vita previsto di almeno 20 anni, i risultati economici evidenziano una redditività positiva e costante a partire dal 6° anno in poi, sia con la vendita delle olive per olio (di circa 2.380 €/anno), sia per la produzione e vendita di olio extra vergine (circa 4.037,80 €/anno).

L'oliveto superintensivo, integrato ad un impianto fotovoltaico, benché presenti un numero inferiore di piante rispetto al modello standard, garantisce una redditività aziendale medio - alta supportata, inoltre, dai seguenti aspetti tecnici:

- buona produttività olivicolo - olearia per ettaro grazie alla coltivazione di varietà coerenti con il sistema d'impianto integrato;
- elevata sostenibilità agronomica ed economica del modello produttivo proposto;
- integrale meccanizzazione delle operazioni colturali e della raccolta delle olive con l'abbattimento dei costi annuali di gestione;
- sostenibilità ambientale grazie all'elevata attività fissativa di CO<sub>2</sub> (sequestro di carbonio) in fase produttiva (con capacità di assorbire circa 2 kg di CO<sub>2</sub> al giorno);
- processi produttivi e tecnica colturale eco-compatibili e coerenti ai requisiti di sostenibilità agroambientale (basso impatto ambientale).

Infine, è ampiamente dimostrato (come da bibliografia scientifica) che l'impianto olivicolo in oggetto risulta ecocompatibile con le esigenze di conservazione dell'uso agricolo del suolo, nonché di salvaguardia ecologica in conformità agli indirizzi e alle direttive di tutela paesaggistica e ambientale nazionali e comunitarie.

## **4.2 INTEFERENZE DEL PROGETTO CON IL CONTESTO PAESAGGISTICO**

### **4.2.1 *Analisi degli Impatti del Progetto con la Componente Paesaggistica***

#### ***Identificazione delle Azioni di Impatto e dei Potenziali Recettori***

Le principali fonti di impatto per la componente oggetto del paragrafo, risultano essere:

- La sottrazione di areali dedicati alle produzioni di prodotti agricoli;
- La presenza fisica del cantiere, dei macchinari e dei cumuli di materiali di cantiere;
- L'impatto luminoso in fase di costruzione
- Il taglio di vegetazione necessario alla costruzione dell'impianto;
- La presenza del parco fotovoltaico e delle strutture connesse;

- Gli impatti dovuti ai cambiamenti fisici degli elementi che costituiscono il paesaggio.

Di seguito si riportano i potenziali recettori lineari e puntuali per l'impianto oggetto della seguente Relazione Paesaggistica individuati all'interno di un Buffer di 3 km della Recinzione dell'impianto. I recettori sono luoghi o percorsi che rappresentano elementi di particolare interesse paesaggistico e risultano quindi fruibili dalla popolazione.



LEGENDA

Individuazione dei Potenziali Recettori





-  Recinzione dell'Impianto Fotovoltaico
-  Buffer di 3 Km dalla recinzione
-  Recettore Puntuale
-  Recettore Lineare

Figura 4.10: Potenziali Recettori Individuati

I recettori più significativi per l'impianto oggetto della seguente Relazione Paesaggistica risultano essere:

1. Masseria Grotta Montagna, localizzata a 1100 metri a Nord – Ovest dell'Impianto;



2. Masseria Capoposta, localizzata a 1900 metri a Nord – Est dell’impianto;
3. Masseria Capoposta Nuova, localizzata a 1900 metri a Nord – Est dell’impianto;
4. Casino del Principe, localizzato a 1750 metri a Nord – Ovest dell’Impianto;
5. Strada Provinciale Melanico, con scorrimento Nord Est – Sud Ovest, localizzata a 730 metri a Sud dell’Impianto;
6. Strada Provinciale Melanico, con scorrimento Nord Est – Sud Ovest, localizzata a 730 metri a Sud dell’Impianto;
7. Strada della Bonifica, con Scorrimento Nord Est – Sud Ovest, localizzata a 2750 metri a Sud – Est dell’impianto;
8. Strada Statale 376 Maglianica, con scorrimento Nord – Sud, localizzata a 2800 metri a Ovest dell’impianto;
9. Strada Statale 376 Maglianica, con scorrimento Nord – Sud, localizzata a 2800 metri a Ovest dell’impianto;
10. Strada Statale 376 Maglianica, con scorrimento Nord – Sud, localizzata a 2800 metri a Ovest dell’impianto;
11. Strada Provinciale 46 Torremaggiore Confine, con scorrimento Est – Ovest, localizzata in prossimità delle Aree dell’impianto;
12. Strada Provinciale 46 Torremaggiore Confine, con scorrimento Est – Ovest, localizzata in prossimità delle Aree dell’impianto;
13. Strada Statale 376 Maglianica, con scorrimento Nord – Sud, localizzata a 2800 metri a Ovest dell’impianto; Strada Provinciale 46 Torremaggiore Confine, con scorrimento Est – Ovest, localizzata in prossimità delle Aree dell’impianto;
14. Strada Provinciale 46 Torremaggiore Confine, con scorrimento Est – Ovest, localizzata in prossimità delle Aree dell’impianto;
15. Strada Statale 376 Maglianica, con scorrimento Nord – Sud, localizzata a 2800 metri a Ovest dell’impianto; Strada Provinciale 46 Torremaggiore Confine, con scorrimento Est – Ovest, localizzata in prossimità delle Aree dell’impianto;
16. Strada Provinciale 46 Torremaggiore Confine, con scorrimento Est – Ovest, localizzata in prossimità delle Aree dell’impianto;
17. Strada Provinciale 46 Torremaggiore Confine, con scorrimento Est – Ovest, localizzata in prossimità delle Aree dell’impianto;
18. Strada Vicinale, localizzata a circa 250 metri a Nord delle Aree di installazione dell’impianto;
19. Strada Vicinale, localizzata a circa 250 metri a Nord delle Aree di installazione dell’impianto;
20. Strada Vicinale, localizzata a circa 1450 metri a Nord delle Aree di installazione dell’impianto;
21. Strada Provinciale di Montesecco, con scorrimento Nord – Sud, localizzata tra le Aree di installazione dell’impianto;
22. Strada Provinciale di Montesecco, con scorrimento Nord – Sud, localizzata tra le Aree di installazione dell’impianto.

Dai recettori sopra riportati si evidenzia che, per i più rappresentativi sono stati effettuati dei fotoinserimenti che sono riportati nei paragrafi seguenti.

La scelta dei punti ha riguardato non solo la prossimità del recettore al Sito, dal quale si ha una percezione di quanto l’impianto risulti visibile ad una distanza ravvicinata, ma si è scelto di svilupparli anche da punti strategici lungo le principali viabilità individuate, da punti che potessero essere rappresentativi di tutto il percorso della viabilità. Inoltre alcuni punti selettivi sono localizzati ad una notevole distanza dall’Area di intervento di modo che ci sia la possibilità di comprendere quanto l’area di impianto possa risultare visibile anche in presenza di elementi, naturali e antropici che si frappongono tra l’impianto e il visitatore.

Si evidenzia infine che è stato effettuato un fotoinserimento dal *Castello di Dragonara*, localizzato a circa 6 Km a Sud dell’impianto oggetto della seguente Relazione Paesaggistica.



### Impatto sulla componente – Fase di Costruzione

I cambiamenti diretti al paesaggio derivano principalmente dalla perdita di suolo agricolo e di vegetazione necessaria all'installazione delle strutture, delle attrezzature e alla creazione della viabilità di cantiere.

Considerando che:

- le attrezzature di cantiere che verranno utilizzate durante la fase di costruzione, a causa della loro modesta altezza, non altereranno significativamente le caratteristiche del paesaggio;
- l'area di cantiere sarà interna all'area di intervento e sarà occupata solo temporaneamente;

Pertanto, è possibile affermare che l'impatto sul paesaggio, durante la fase di cantiere, avrà durata breve ed estensione limitata all'area e al suo immediato intorno.

Al fine di minimizzare gli impatti sul paesaggio sono state previste apposite misure di mitigazione di carattere gestionale. In particolare:

- Le aree di cantiere verranno mantenute in condizioni di ordine e pulizia e saranno opportunamente delimitate e segnalate;
- Al termine dei lavori si provvederà al ripristino dei luoghi e tutte le strutture di cantiere verranno rimosse, insieme agli stoccaggi di materiale.

In linea generale, saranno adottati anche opportuni accorgimenti per ridurre l'impatto luminoso (Institute of Lighting Engineers, 2005):

- Si eviterà di sovra-illuminare e verrà minimizzata la luce riflessa verso l'alto;
- Verranno adottati apparecchi di illuminazione specificatamente progettati per ridurre al minimo la diffusione della luce verso l'alto;
- Verranno abbassate o spente le luci quando cesserà l'attività lavorativa, a fine turno. Al fine Generalmente un livello più basso di illuminazione sarà comunque sufficiente ad assicurare adeguati livelli di sicurezza;
- Verrà mantenuto al minimo l'abbagliamento, facendo in modo che l'angolo che il fascio luminoso crea con la verticale non sia superiore a 70°.

Date le considerazioni e le misure di mitigazione elencate in precedenza, si ritiene che l'impatto sulla componente in fase di costruzione sarà limitato al solo periodo di attività del cantiere (10 mesi) e avrà estensione esclusivamente locale.

### Impatto sulla componente – Fase di esercizio

L'unico impatto sul paesaggio durante la fase di esercizio è riconducibile alla presenza fisica del parco fotovoltaico e delle strutture connesse.

Si riporta di seguito una foto aerea dello stato di fatto dell'area e la stessa con inserimento dell'impianto in progetto ai fini della valutazione dell'impatto visivo-percettivo dell'impianto oggetto del presente studio.





*Figura 4.11: Vista aerea– Stato di fatto*



*Figura 4.12: Vista aerea – Fotoinserimento dell'intervento in progetto*



La Figura 4.12 evidenzia che l’impianto in progetto sarà inserito mantenendo il pattern dei campi agricoli presenti e non andrà a modificare la rete di viabilità agro-pastorale.

Si riportano di seguito le prese fotografiche e i fotoinserimenti effettuati in corrispondenza dei recettori più significativi precedentemente individuati.



*Figura 4.13: Punti di Presa Fotografica – Fotoinsertimenti*





*Figura 4.14: Fotoinserimento 1 – Stato di Fatto*



*Figura 4.15: Fotoinserimento 1 – Stato di Progetto*

Dal punto di presa fotografica 4, localizzato in prossimità di *Casino del Principe* l'impianto, data la distanza risulta essere visibile parzialmente. La percezione complessiva che si avrà sarà comunque quella di un filare arboreo – arbustivo, data la presenza delle opere di mitigazione perimetrale.



*Figura 4.16: Fotoinserimento 5 – Stato di Fatto*



*Figura 4.17: Fotoinserimento 5 – Stato di Progetto*





*Figura 4.18: Punto di presa Fotografica 6*

Dai punti di presa fotografica (5) e (6), localizzati lungo la *Strada Provinciale Melanico* di evidenza che dal punto 5, l'impianto risulta essere visibile, la percezione che comunque si avrà sarà quella che di un filare arboreo – arbustivo data la presenza della mitigazione perimetrale. Dal punto di presa fotografica 6 invece, data la morfologia del terreno e la presenza di elementi naturali e antropici che interpongono tra il Sito e l'osservatore, l'impianto non risulta essere visibile.



*Figura 4.19: Fotoinserimento 12 – Stato di Fatto*



*Figura 4.20: Fotoinserimento 12 – Stato di Progetto*





*Figura 4.21: Fotoinserimento 13 – Stato di Fatto*



*Figura 4.22: Fotoinserimento 13 – Stato di Progetto*





*Figura 4.23: Fotoinserimento 15 – Stato di Fatto*



*Figura 4.24: Fotoinserimento 15 – Stato di Progetto*

Dai punti di presa fotografica 12, 13 e 15, localizzati lungo la *Strada Statale 376 Maglianica*, che si localizza tra le aree di installazione dell’impianto, lo stesso risulterà essere sempre visibile ma mitigato. Inoltre la percezione che si avrà sarà quella di un filare arboreo – arbustivo data la presenza della mitigazione perimetrale.



*Figura 4.25: Punto di Presa Fotografica 19*

Dal Punto di presa Fotografica 19, localizzato lungo una Strada Vicinale localizzata in prossimità del Sito, l'impianto, data la morfologia del terreno e data la presenza di elementi naturali e antropici che si interpongono tra il Sito e l'osservatore, non risulta essere visibile.



*Figura 4.26: Fotoinserimento 21 – Stato di Fatto*





*Figura 4.27: Fotoinserimento 21 – Stato di Progetto*

Dal Punto di Presa Fotografica 21, localizzato lungo la *Strada Provinciale di Montesecco*, localizzata nelle vicinanze dell'impianto, lo stesso, nonostante la presenza di elementi naturali che si interpongono tra il Sito e l'osservatore risulta essere parzialmente visibile. Data la mitigazione perimetrale però la percezione che si avrà sarà quella di un filare arboreo – arbustivo.



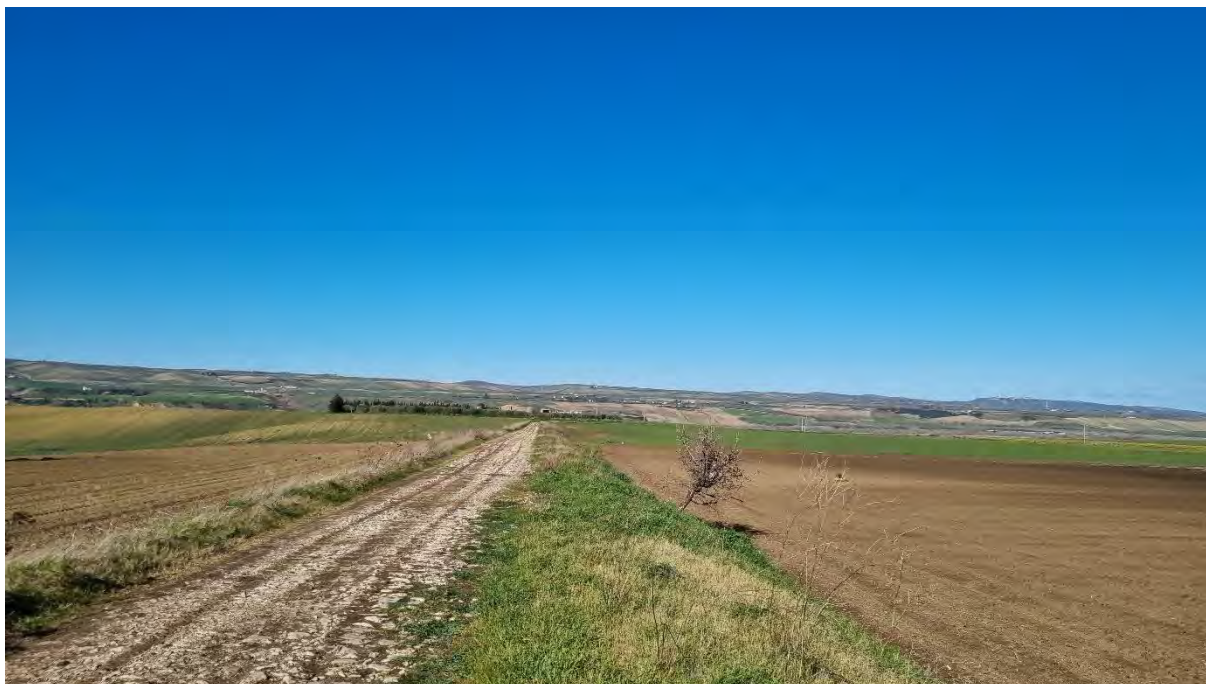

*Figura 4.28: Fotoinserimento da Cono Visuale del Castello di Dragonara – Stato di Fatto*

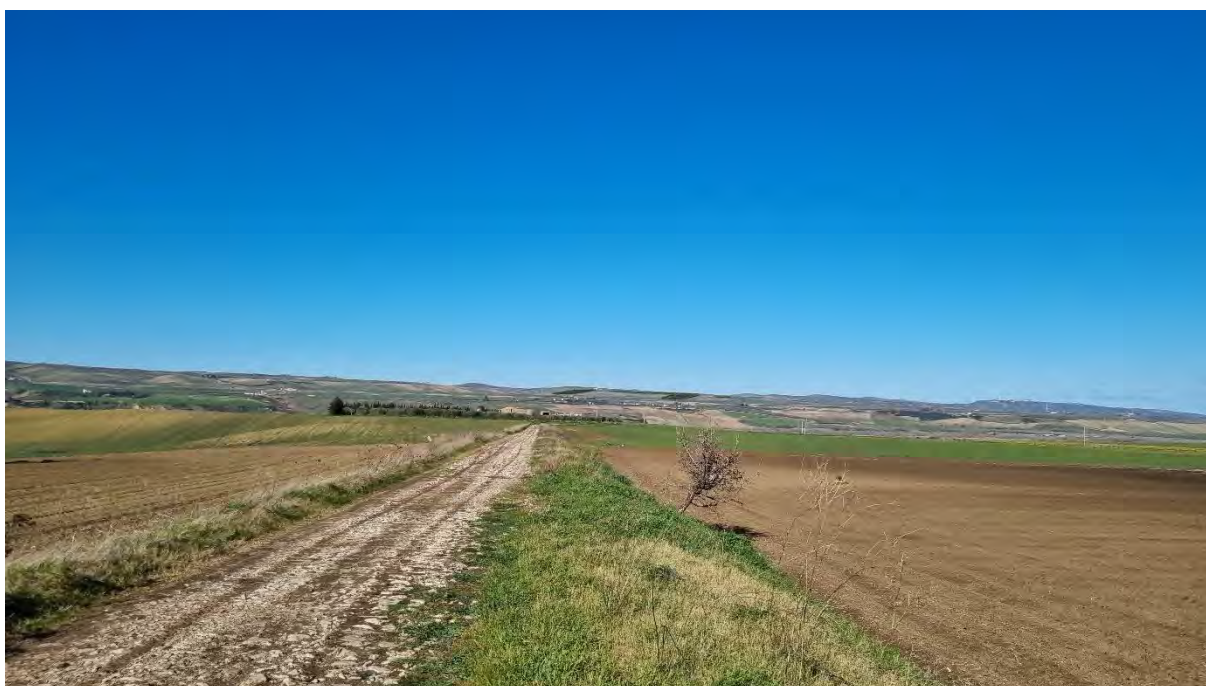

*Figura 4.29: Fotoinserimento da Cono Visuale del Castello di Dragonara – Stato di Progetto*

Il Fotoinserimento sopra riportato evidenzia la presenza dell'impianto all'interno del *Cono Visuale* del Castello di Dragonara, da cui l'impianto risulta essere visibile. La distanza dal Castello di Dragonara e l'impianto è notevole, inoltre l'altezza degli elementi installati sono contenute e non andranno ad intaccare lo "Skyline del Territorio".

L'impianto è inoltre mitigato tramite una quinta arboreo – arbustiva e l'alternanza tra i pannelli e le file di ulivi mitiga ulteriormente l'impianto, attenuando l'impatto paesaggistico dello stesso all'interno del contesto di riferimento in cui l'impianto si localizza.

A valle delle considerazioni e analisi effettuate sulle caratteristiche dei luoghi e sulla pianificazione vigente, di seguito si riporta la valutazione della compatibilità paesaggistica del progetto fotovoltaico.



In merito alla diversità e all'integrità del paesaggio l'area di progetto ricade all'interno di una porzione del territorio in cui la realtà agraria è predominante. Si tratta tuttavia di coltivazioni di scarso valore paesaggistico e, come mostrato nel paragrafo dedicato, non sono presenti colture agricole che diano origine ai prodotti con riconoscimento I.G.P., I.G.T., D.O.C., e D.O.P.

Il progetto fotovoltaico non andrà a intaccare i caratteri distintivi dei sistemi naturali e antropici del luogo, lasciandone invariate le relazioni spaziali e funzionali.

I parametri di valutazione di rarità e qualità visiva si focalizzano sulla necessità di porre particolare attenzione alla presenza di elementi caratteristici del luogo e alla preservazione della qualità visiva dei panorami. In questo senso l'impianto fotovoltaico ha una dimensione considerevole in estensione e non in altezza, e ciò fa sì che l'impatto visivo-percettivo in un territorio pianeggiante, non sia di rilevante criticità.

Con particolare riferimento all'eventuale perdita e/o deturpazione di risorse naturali e di caratteri culturali, storici, visivi, morfologici o testimoniali si può affermare che l'impianto fotovoltaico non introduce elementi di degrado al sito su cui insiste ma che al contrario, fattori quali la produzione di energia da fonti rinnovabili, la tipologia di impianto, le modalità di realizzazione, nonché l'inserimento dello stesso all'interno di un'area agricola caratterizzata da colture di scarso valore contribuiscono a ridurre i rischi di un eventuale aggravio delle condizioni delle componenti ambientali e paesaggistiche.

Ulteriore elemento di valore risulta essere dato dalla convivenza dell'impianto fotovoltaico con un ambiente semi naturale al fine di mantenere la funzionalità del suolo in termini di fertilità, accumulo di carbonio organico, permeabilità e regimazione delle acque piovane e salvaguardia della biodiversità.

Il progetto prevede l'integrazione dell'impianto fotovoltaico con un impianto olivicolo super-intensivo e l'inerbimento delle aree tra le file e sotto le strutture.

Riguardo alla capacità del luogo di accogliere i cambiamenti senza effetti di alterazione o diminuzione dei caratteri connotativi o degrado della qualità complessiva, si può affermare che il territorio italiano, soprattutto quello del meridione, sia stato nel corso degli ultimi decenni oggetto a continue trasformazioni. L'energia rinnovabile gioca un ruolo da protagonista in questo senso, con l'installazione di molteplici impianti fotovoltaici ed eolici che contribuiscono a raggiungere gli obiettivi di decarbonizzazione imposti dalla UE.

In merito ai parametri quali vulnerabilità/fragilità e instabilità, si ritiene che il luogo e le sue componenti fisiche, sia naturali che antropiche, in relazione all'impianto fotovoltaico di progetto, non si trovino in una condizione di particolare fragilità in termini di alterazione dei caratteri connotativi, in quanto esso non intaccherà tali componenti o caratteri.

In conclusione, dalle analisi effettuate si può affermare che il progetto è coerente con gli strumenti programmatici e normativi vigenti e che non vi sono incompatibilità rispetto a norme specifiche che riguardano l'area e il sito di intervento.

#### *Impatti sulla componente – Fase di dismissione*

La rimozione, a fine vita (circa 30 anni), di un impianto fotovoltaico come quello proposto, risulta essere estremamente semplice e rapida. La modalità di installazione scelta, consentirà il completo ripristino della situazione preesistente all'installazione dei pannelli, ulteriormente migliorata dagli interventi sulla vegetazione inserita in fase di esercizio.

In fase di dismissione si prevedono impatti sul paesaggio simili a quelli attesi durante la fase di costruzione, principalmente collegati alla presenza delle macchine e dei mezzi di lavoro, oltre che dei cumuli di materiali.

I potenziali impatti sul paesaggio avranno pertanto durata temporanea, estensione locale ed entità riconoscibile.

### *Azioni di Mitigazione*

Durante la fase di costruzione e di dismissione sarà opportuno applicare accorgimenti al fine di mitigare gli impatti sul paesaggio. In particolare, le aree di cantiere saranno mantenute in condizioni di ordine e pulizia e verranno opportunamente delimitate e segnalate al fine di minimizzare il più possibile l'effetto sull'intorno. Ultimati i lavori si provvederà al ripristino dei luoghi e tutte le strutture di cantiere verranno rimosse, insieme agli stoccaggi di materiale riportando così l'area al suo stato ante-operam.

Il progetto prevede inoltre alcuni accorgimenti per ridurre l'impatto luminoso derivante dai mezzi e dall'illuminazione di cantiere:

- Si eviterà di sovra-illuminare e verrà minimizzata la luce riflessa verso l'alto;
- Verranno adottati apparecchi di illuminazione specificatamente progettati per ridurre al minimo la diffusione della luce verso l'alto;
- Verranno abbassate o spente le luci quando cesserà l'attività lavorativa, a fine turno.
- Verrà mantenuto al minimo l'abbagliamento, facendo in modo che l'angolo che il fascio luminoso crea con la verticale non sia superiore a 70°.

Infine, si ricorda che le opere di mitigazione a verde prevedono la realizzazione di una quinta arborea posta lungo tutto il lato esterno della recinzione, questa imiterà un'area di macchia mediterranea spontanea ma al tempo stesso funzionale alla mitigazione dell'impatto visivo evitando fenomeni di ombreggiamento nel campo fotovoltaico.

La fascia di mitigazione avrà una larghezza di circa 3 m e sarà costituita da essenze arboree ed arbustive disposte su due filari secondo lo schema riportato nella Figura 4.31 e di seguito descritto:

- Filare posto ad 1.0 m dalla recinzione composto da specie arboree con interasse 2.0 m
- Filare posto ad 1.0 m dal filare di specie arboree composto da specie arbustive con interasse 1.0 m





Figura 4.30: Localizzazione delle opere a verde di mitigazione.



- 1: alloro (*Laurus nobilis*), corbezzolo (*Arbutus unedo*),
- 2: filliree (*Phillyrea* spp.)
- 3: alaterno (*Rhamnus alaternus*)
- 4: viburno tino (*Viburnum tinus*)



Figura 4.31: Tipologico del filare di mitigazione.

Le essenze saranno disposte secondo uno schema modulare e non formale in modo che la proporzione fra le essenze di media taglia e quelle di medio-bassa taglia con portamento cespuglioso garantisca il risultato più naturalistico possibile.

Le alberature e gli arbusti saranno distanziati dalla recinzione di circa 1 metro così da agevolare le operazioni di manutenzione.

fungeranno anche da vie d'entrata alla viabilità interna delle stesse per la manutenzione ordinaria. Verrà effettuata una mitigazione in modo tale che si potrà ottenere sia la valorizzazione naturalistica che un'ottimale integrazione dell'opera nell'ambiente.

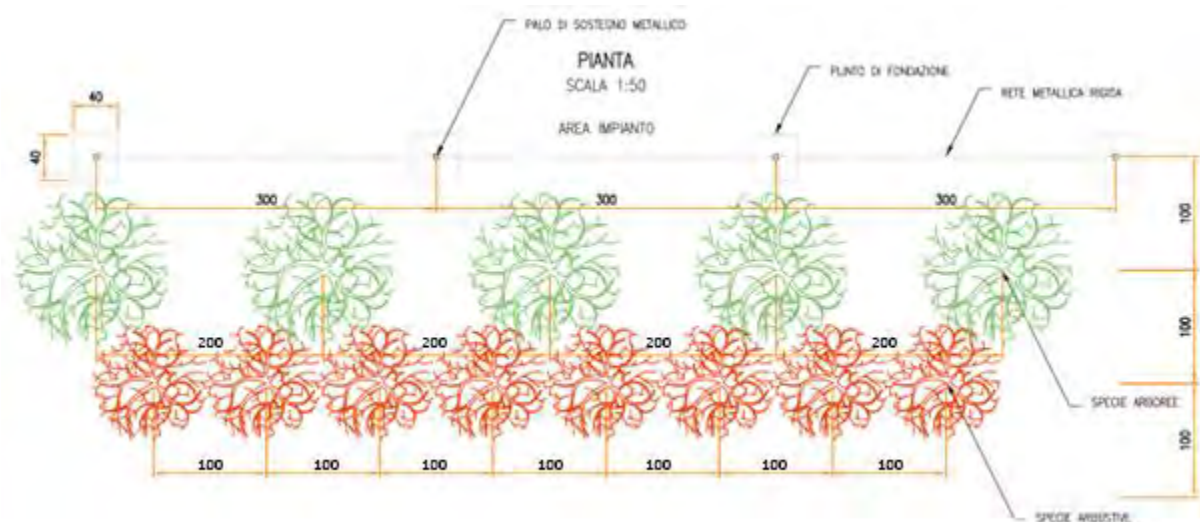
La scelta delle specie componenti la fascia di mitigazione è stata fatta in base a criteri che tengono conto sia delle condizioni pedoclimatiche della zona sia della composizione floristica autoctona dell'area. In questo modo si vuole ottenere l'integrazione armonica della mitigazione nell'ambiente circostante sfruttando le spiccate caratteristiche di affrancamento delle essenze arbustive più tipiche della flora autoctona.

La scelta delle specie da utilizzare, quindi, sarà effettuata tenendo in considerazione tipiche dell'area caratterizzate da rusticità e adattabilità.

A puro titolo di esempio le essenze che si prevede di poter utilizzare potranno essere come specie arboree alloro, filliree, alaterno, viburno, carpino, acero campestre, cipressi ecc.

Inoltre, la scelta terrà conto anche del carattere sempreverde di tali specie così da mantenere, durante tutto l'arco dell'anno, l'effetto mitigante delle fasce ed evitare che, nella stagione autunnale, quantità considerevoli di residui vegetali (foglie secche ecc.) rimangano sul terreno o vadano a interferire o limitare la funzionalità dell'impianto fotovoltaico.

L'inerbimento dell'area libera sotto i pannelli e tra le file verranno gestite ove compatibile tramite la pratica del sovescio inoltre, si prevede la trinciatura delle potature degli olivi, pratica agronomica consistente nell'interramento di apposite colture allo scopo di mantenere o aumentare la fertilità del terreno.

Numerosi sono i vantaggi dell'inerbimento permanente:

- Limita fortemente l'erosione del suolo provocata dalle acque e dal vento;
- Svolge un'importante funzione di depurazione delle acque;
- Riduce le perdite di elementi nutritivi per lisciviazione grazie all'assorbimento da parte delle piante erbacee;



- Migliora la fertilità del suolo, attraverso l'aumento di sostanza organica;
- Il ben noto effetto depurativo sull'aria producendo O<sub>2</sub> e immagazzinando carbonio atmosferico;
- Migliora l'impatto paesaggistico e la gestione è in genere poco onerosa.

La gestione del terreno inerbito determina il miglioramento delle condizioni nutritive e strutturali del terreno.



## **5. VALUTAZIONE DI COMPATIBILITA' PAESAGGISTICA**

La valutazione della compatibilità paesaggistica dell'opera si basa sulla simulazione dettagliata dello stato dei luoghi tramite fotomodellazione realistica e comprende un adeguato intorno dell'area di intervento, appreso dal rapporto di intervisibilità esistente con i punti di osservazione individuati, per consentire la valutazione di compatibilità e l'adeguatezza delle soluzioni nei riguardi del contesto paesaggistico.

Per quanto esposto nei capitoli precedenti e date le opere di mitigazione previste, si può affermare che la soluzione progettuale non determina problemi di compatibilità paesaggistica visti: il contesto agricolo nel quale si inserisce, l'inserimento di un impianto olivicolo, le opere di mitigazione e l'inerbimento all'interno dell'area di intervento.

In conclusione, l'intervento proposto si può definire compatibile con il paesaggio circostante in quanto sono pienamente verificate ed evitate le modificazioni di maggiore rilevanza sul territorio, che vengono di seguito riportate:

- non si verificano modificazione della funzionalità ecologica del territorio, anzi la funzionalità ecologica può considerarsi aumentata in quanto l'installazione di un impianto olivicolo aiuterà a combattere la minaccia della *Xylella fastidiosa*, considerata uno dei batteri più pericolosi per le piante in tutto il mondo e che in Puglia ha già fatto registrare una perdita di circa 11 Milioni di piante olivicole produttive, solo nell'intero areale Salentino;
- si verificano lievi ma ben contestualizzate modificazioni dell'assetto percettivo, scenico o panoramico;
- la tipologia dell'intervento tecnologico non prevede sbancamenti e movimenti terra tali da pregiudicare l'assetto geomorfologico e idrogeologico generale, tantomeno influenzare il ruscellamento delle acque superficiali e la permeabilità globale dell'area;

**Concludendo, si segnala che l'opera in progetto ha effetti limitati di alterazione o diminuzione dei caratteri connotativi o degrado della qualità complessiva del paesaggio in quanto un'attenta analisi del contesto circostante e la tipologia progettuale scelta, dotata di opere di mitigazione con il contesto, permettono un corretto inserimento con il contesto agricolo circostante.**