



**REGIONE SARDEGNA
COMUNE DI PALMAS ARBOREA**
Provincia di Oristano



Titolo del Progetto

PROGETTO DEFINITIVO

PROGETTO PER LA REALIZZAZIONE DI UN IMPIANTO AGRO FOTOVOLTAICO
DENOMINATO "GREEN AND BLUE SERR'E ARENA"
DELLA POTENZA DI 120 MWp IN LOCALITÀ "SERR'E ARENA"
NEL COMUNE DI PALMAS ARBOREA

Identificativo Documento

REL_SP_03_CIDRA

ID Progetto	GBSA	Tipologia	R	Formato	A4	Disciplina	AMB
-------------	------	-----------	---	---------	----	------------	-----

Titolo

RELAZIONE COMPATIBILITA' IDRAULICA

SCALA: Varie

FILE: REL_SP_03_CIDRA.pdf

IL PROGETTISTA
Arch. Andrea Casula



GRUPPO DI PROGETTAZIONE
Arch. Andrea Casula
Geom. Fernando Porcu
Dott. in Arch. J. Alessia Manunza
Geom. Vanessa Porcu
Dott. Agronomo Giuseppe Vacca
Archeologo Alberto Mossa
Geol. Marta Camba
Ing. Antonio Dedoni
Blue Island Energy SaS

COMMITTENTE

INNOVO DEVELOPMENT 3 SRL

INNOVO DEVELOPMENT 3 SRL
Piazza della Repubblica, N 32- 20124 Milano
P.Iva 12322220968
pec: innovosrl3@pec.it

Rev.	Data Revisione	Descrizione Revisione	Redatto	Controllato	Approvato
Rev.0	Dicembre 2022	Prima Emissione	Blue Island Energy	Blue Island Energy	Innov Development 3 srl

PROCEDURA

Valutazione di Impatto Ambientale ai sensi dell'art.23 del D.Lgs.152/2006

BLUE ISLAND ENERGY SAS
Via S.Mele, N 12 - 09170 Oristano
tel&fax(+39) 0783 211692-3932619836
email: blueislandsas@gmail.com

NOTA LEGALE: Il presente documento non può tassativamente essere diffuso o copiato su qualsiasi formato e tramite qualsiasi mezzo senza preventiva autorizzazione formale da parte di Blue Island Energy SaS



Provincia di ORISTANO

COMUNE DI

PALMAS ARBOREA

PROGETTO PER LA REALIZZAZIONE DI UN IMPIANTO

AGRO FOTOVOLTAICO

DENOMINATO "GREEN AND BLUE SERR'E ARENA"

DELLA POTENZA DI 120 MW_p IN LOCALITÀ "SERR'E ARENA"

NEL COMUNE DI PALMAS ARBOREA

**RELAZIONE DI COMPATIBILITA'
IDRAULICA**

INDICE

1. Premessa	1
1.1 Normativa di riferimento	1
1.2 Bibliografia e studi	2
2. Inquadramento geografico	3
3. Caratteristiche dell'opera di progetto	7
4 Vincoli vigenti.....	8
4.1 PAI – Piano di Assetto Idrogeologico	8
4.2 PGRA – Piano di Gestione del Rischio Alluvioni.....	11
4.3 PSFF – Piano Stralcio delle Fasce Fluviali	13
5. Compatibilità idrogeologica.....	13
5.1 Ammissibilità in aree a pericolosità idraulica	13
5.2 Ammissibilità in aree a pericolosità geologico-geotecnica	17
5.3 Analisi sulle variazioni della risposta idrologica, gli effetti sulla stabilità e l'equilibrio dei versanti e sulla permeabilità (Art.23 c.7 NTA PAI).....	18
6. CONCLUSIONI	19

1. Premessa

In supporto al progetto definitivo per la realizzazione di un impianto agro-fotovoltaico denominato "GREEN AND BLUE SERR'E ARENA" della potenza di 120 MWp nel Comune di Palmas Arborea loc. "Serr'e Arena", il committente **INNOVO DEVELOPMENT 3 SRL**, ha incaricato la Dott.ssa Geol. Marta Camba, iscritta all'Ordine dei Geologi della Sardegna sez.A n°827, e il Dott. Ing. Antonio Dedoni, iscritto all'Ordine degli Ingegneri di Cagliari n°5398, sono stati incaricati per la redazione della **Relazione di Compatibilità Idrogeologica** secondo quanto previsto dalle NTA 2019 del PAI con l'obiettivo di valutare la compatibilità idraulica e geomorfologia dell'intervento e, in generale, di quanto prescritto dalla normativa vigente in materia di rischio idrogeologico.

1.1 Normativa di riferimento

- D.M LL.PP. 11.03.1988 "Norme Tecniche riguardanti le indagini sui terreni e sulle rocce, la stabilità dei pendii attuali e delle scarpate, i criteri generali e le prescrizioni per la progettazione, l'esecuzione e il collaudo delle opere di sostegno delle terre e delle opere di fondazione in applicazione della Legge 02.02.1974 n°64.

- Circ. Min. LL.PP. n° 30483 del 24.09.1988 – Istruzioni per l'applicazione del D.M. LL.PP.11.03.1988.

- Raccomandazioni, programmazione ed esecuzione delle indagini geotecniche, 1975 – Associazione Geotecnica Italiana.

- D.M. Infrastrutture 17.01.2018 - Norme Tecniche per le Costruzioni. (6.2.1 – Caratterizzazione e modellazione geologica del sito, 6.4.2 Fondazioni superficiali)

- D.lgs. n. 152/2006 Norme in materia ambientale

- DPR 59/2013 Regolamento recante la disciplina dell'autorizzazione unica ambientale e la semplificazione di adempimenti amministrativi in materia ambientale gravanti sulle piccole e medie imprese e sugli impianti non soggetti ad autorizzazione integrata ambientale

- Dgls 50/2016 Codice dei contratti pubblici

- Deliberazione n. 6/16 del 14 febbraio 2014- Direttive in materia di autorizzazione unica ambientale. Raccordo tra la L.R. n. 3/2008, art.1, commi 16-32 e il D.P.R. n. 59/2013.

- Norme Tecniche di Attuazione PAI _ aggiornamento con Deliberazione del comitato istituzionale n. 15 del 22/11/2022, pubblicata sub B.U.R.A.S n.55 del 01/12/2022

1.2 Bibliografia e studi

Nel presente studio sono state utilizzate le informazioni, dati topografici e tematici resi disponibili dai database Regionali e Nazionali:

Regione Autonoma della Sardegna:

- Carta dell'Uso del Suolo della Regione Sardegna, 2008
- Carta della Permeabilità dei suoli e substrati, 2019
- Studio dell'Idrologia Superficiale della Sardegna, annali idrologici 1922-2009
- ARPA – Dati meteorologici
- Autorità di Bacino - Piano Stralcio d'Assetto Idrogeologico
- Piano di Tutela delle Acque
- Piano Stralcio delle Fasce Fluviali
- SardegnaGeoportale - DTM passo 1 e 10 metri
- SardegnaGeoportale - Carta Topografica I.G.M. scala in 1:25000
- SardegnaGeoportale - Carta Tecnica Regionale in scala 1:10000

I.S.P.R.A - Istituto superiore per la protezione e la ricerca ambientale:

- Archivio nazionale delle indagini nel sottosuolo (legge 464/84)
- Carta Geologica dell'Italia in scala 1:100.000
- Carta Geologica dell'Italia in scala 1:50.000

2. Inquadramento geografico

Il comune di Palmas Arborea (Palme e arborea = luogo acquitrinoso), posto a circa 5.00 metri slm, si affaccia sulla zona umida di Pauli Majore. Il suo territorio, delimitato dai territori dei comuni di Oristano a nord, Villaurbana, Villaverde e Pau ad Est, Santa Giusta a Sud e Sud-Ovest, ricopre una superficie di circa 3932 ha, occupando la parte nord-occidentale del Monte Arci, e parte della piana del Campidano di Oristano. Esso ricade nella Sardegna Centrale ed amministrativamente appartiene alla provincia di Oristano.

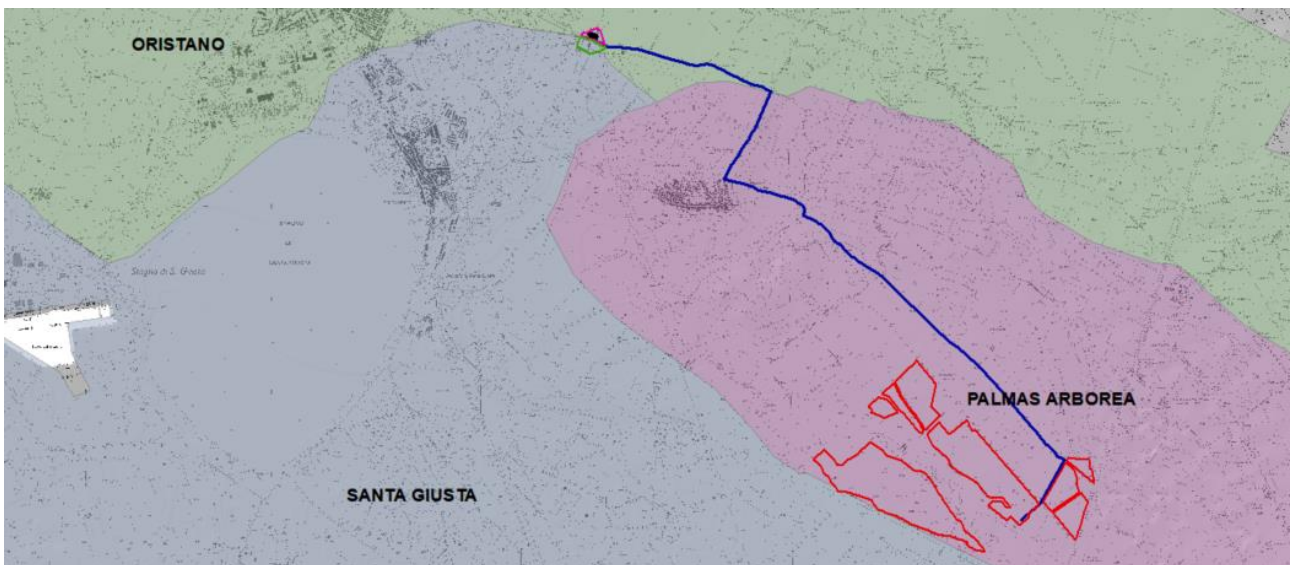

L'inquadramento cartografico:

- I.G.M. Serie 25 foglio **529 III "Villaurbana"** – **528 II "Oristano Sud"**
- CTR – scala 1:10000 – **sez. 529130 "Tiria Alta"**; **sez. 528160 "Sant'Anna"**
- Carta Geologica d'Italia – scala 1:100.000 – foglio **217 "Oristano"**
- Carta Geologica d'Italia – scala 1:50.000 – foglio **528 "Oristano"**

Coordinate dell'area interessata dal progetto (WGS 84):

Latitudine Nord 39°51'36.34"N

Latitudine Sud 39°50'29.22"N

Longitudine Est 8°41'13.79"E

Longitudine Ovest 8°39'26.14"E

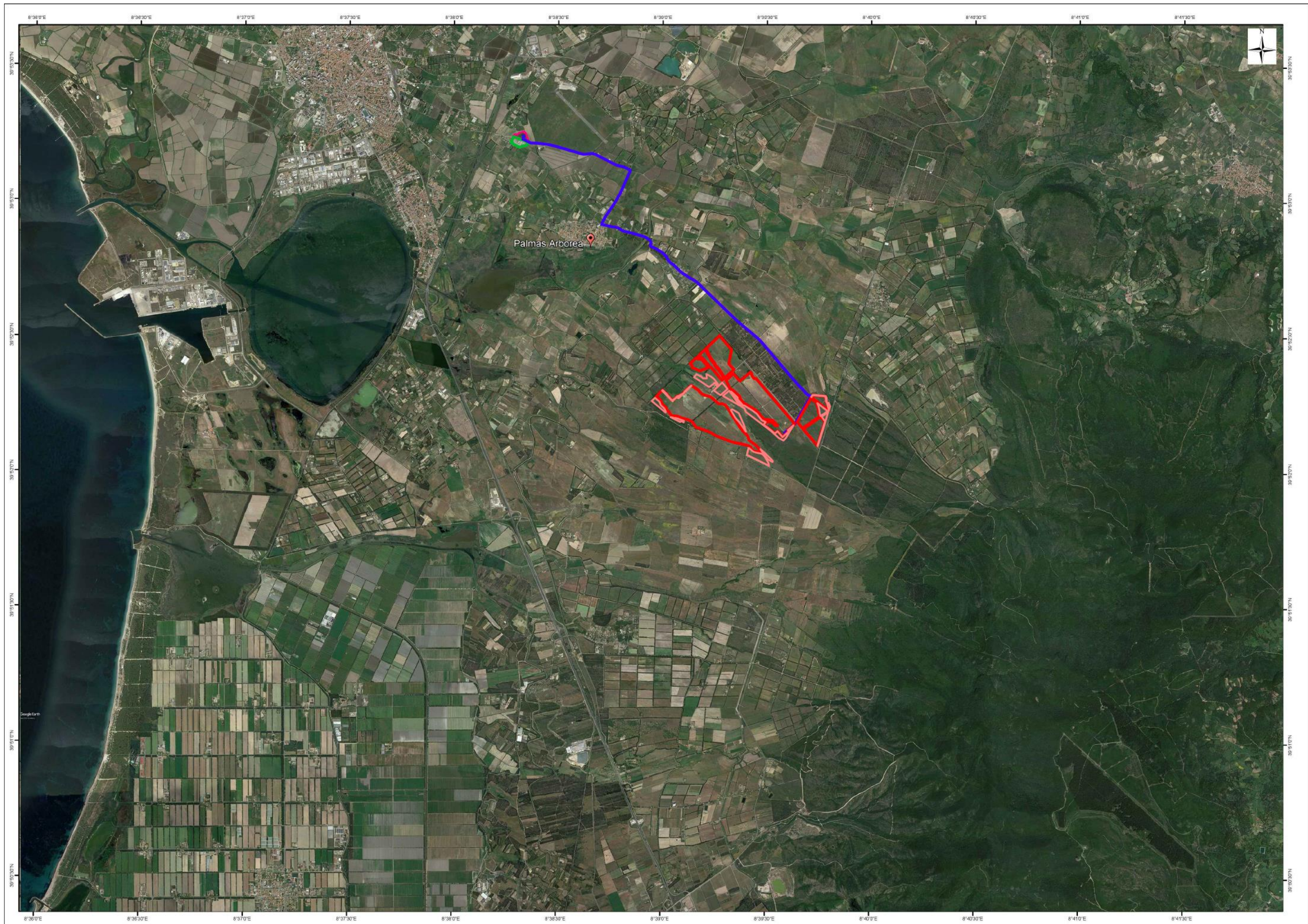

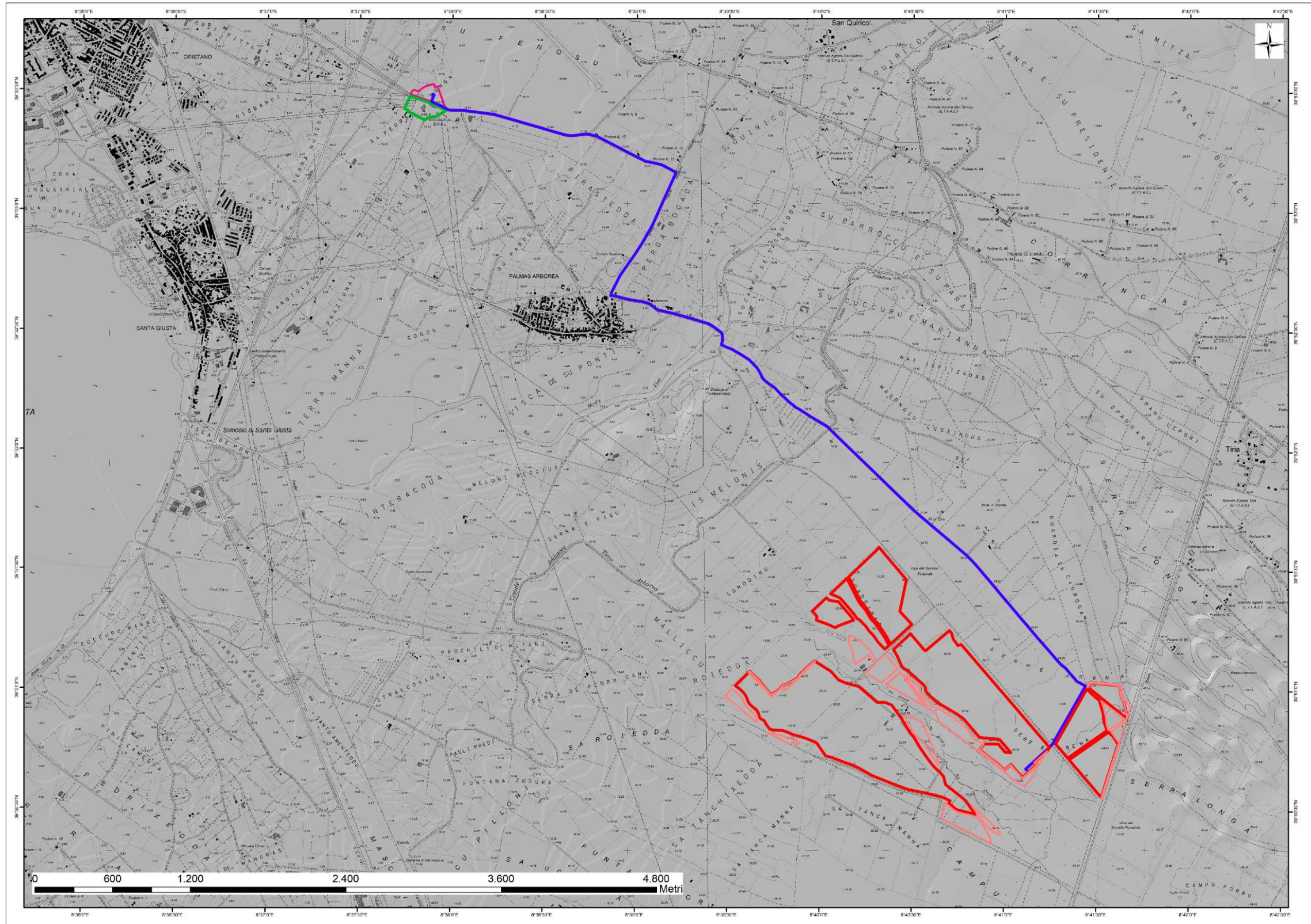



Figura 2-1 Inquadramento dell'area oggetto di studio - Google Earth

3. Caratteristiche dell'opera di progetto

La struttura del tracker è completamente adattabile in base alle dimensioni del pannello fotovoltaico, alle condizioni geotecniche del sito specifico e alla quantità di spazio di installazione disponibile.

La configurazione elettrica delle stringhe (x moduli per stringa) verrà raggiunta utilizzando la seguente configurazione di tabella dell'inseguitore con moduli fotovoltaici disponibile in verticale: per ogni x stringa PV, proponiamo x tracker della Soltec SF7 Struttura 2x15 moduli fotovoltaici disponibili in verticale

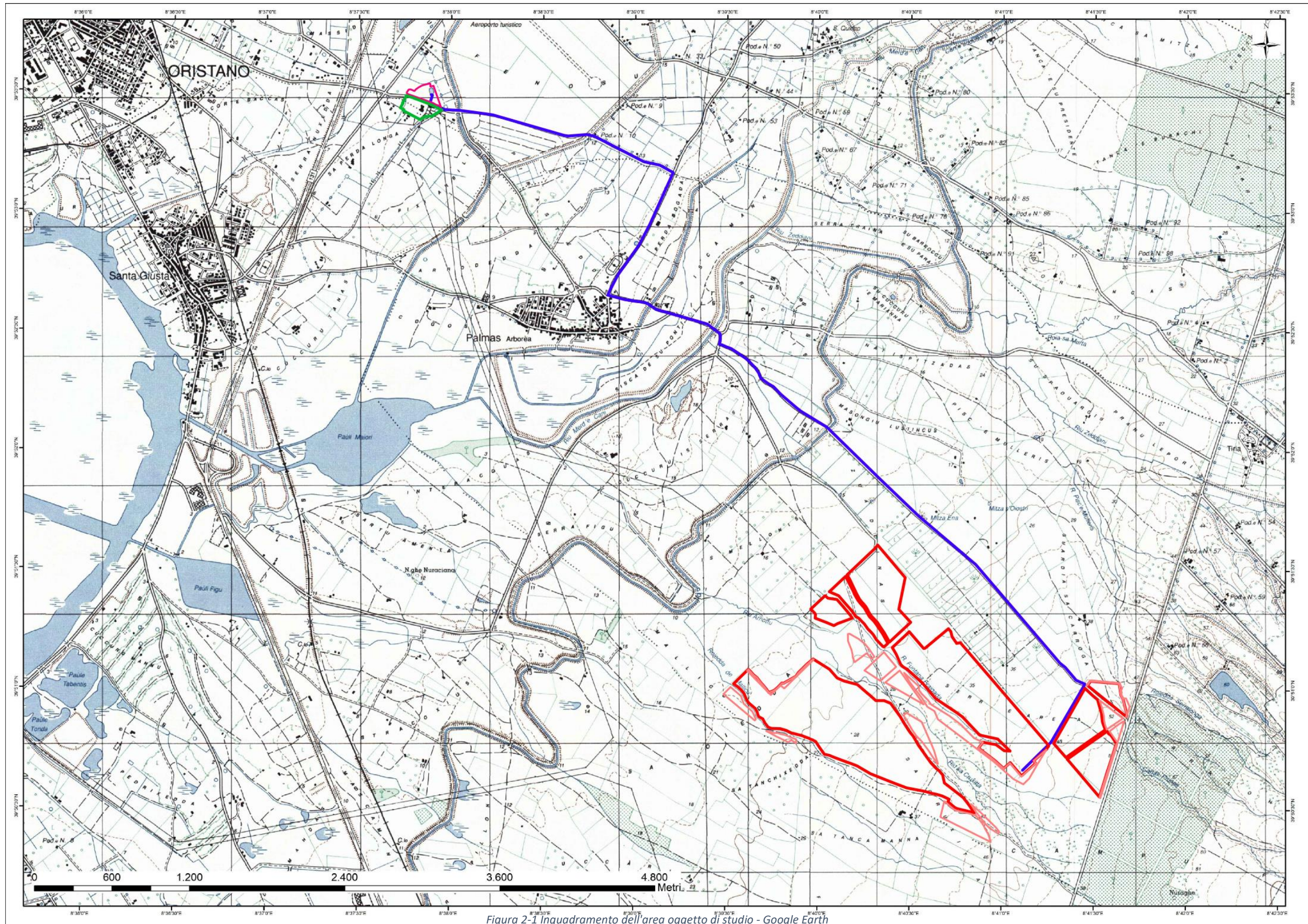

Dimensione (L) 19,545 m x 5,068 m x (H) max. 4,631 m.

Componenti meccaniche della struttura in acciaio: 3 pali (di solito alti circa 2,56 m escluse fondazioni) e tubolari quadrati (le specifiche dimensionali variano a seconda del terreno e del vento e sono inclusi nelle specifiche tecniche stabilite durante la progettazione preliminare del progetto). Supporto del profilo Omega e ancoraggio del pannello.

Componenti proprietari del movimento: 7 post-test (2 per i montanti, 4 per i montanti intermedi e 1 per il motore). Quadri elettronici di controllo per il movimento (1 scheda può servire 10 strutture). Motori (CA elettrico lineare - mandrino - attuatore).

La distanza tra i tracker (I) verrà impostata in base alle specifiche del progetto al fine di ottenere il valore desiderato GCR e rispettare i limiti del progetto.

- L'altezza minima da terra (D) è 0,50 m.

Il sistema di supporto dei moduli fotovoltaici non ha bisogno di alcuna opera di fondazione, in quanto costituito da sostegni verticali conficcati direttamente nel terreno ad una profondità di 2,60 metri.

Consultare gli elaborati tecnici di progetto per maggiori dettagli.

4 Vincoli vigenti

4.1 PAI – Piano di Assetto Idrogeologico

Il Piano Stralcio per l'Assetto Idrogeologico (**PAI**) è stato redatto dalla Regione Sardegna ai sensi del comma 6 ter dell'art. 17 della Legge 18 maggio 1989 n. 183 e ss.mm.ii., adottato con Delibera della Giunta Regionale n. 2246 del 21 luglio 2003, reso esecutivo dal Decreto dell'Assessore dei Lavori Pubblici n. 3 del 21 febbraio 2005 e approvato con Decreto del Presidente della Regione del 10.07.2006 n. 67.

Ha valore di piano territoriale di settore e, in quanto dispone con finalità di salvaguardia di persone, beni, ed attività dai pericoli e dai rischi idrogeologici, prevale sui piani e programmi di settore di livello regionale (Art. 4 comma 4 delle Norme Tecniche di Attuazione del PAI). Inoltre (art. 6 comma 2 lettera c delle NTA), "le previsioni del PAI [...] prevalgono: [...] su quelle degli altri strumenti regionali di settore con effetti sugli usi del territorio e delle risorse naturali, tra cui i [...] piani per le infrastrutture, il piano regionale di utilizzo delle aree del demanio marittimo per finalità turistico-ricreative.

Le vigenti Norme di Attuazione del P.A.I., recitano, all'art. 8, comma 2, che i Comuni, "con le procedure delle varianti al PAI, assumono e valutano le indicazioni di appositi studi comunali di assetto idrogeologico concernenti la pericolosità e il rischio idraulico, in riferimento ai soli elementi idrici appartenenti al reticolo idrografico regionale, e la pericolosità e il rischio da frana, riferiti a tutto il territorio comunale o a rilevanti parti di esso"

Ai sensi degli artt. 8 e 37 delle Norme di Attuazione – Deliberazione. N. 6 DEL 11.12.2018 il comitato istituzionale ha adottato, in via definitiva, ai sensi dell'art. 31 della L.R. 19/2006, in conformità all'art. 37, comma 3 – lett. b, delle Norme di Attuazione del P.A.I., la variante al PAI, così come proposta dall'Amministrazione Comunale di Palmas Arborea, relativa alle aree a pericolosità e rischio idraulico e da frana dell'intero territorio comunale,

Ai sensi dell'art. 8 delle Norme di Attuazione del P.A.I con deliberazione n°2 del 03.07.2018 la Regione Sardegna ha approvato gli studi di compatibilità idraulica e di compatibilità geologica geotecnica relativi a tutto il territorio di Oristano.

L'area dove sorgerà l'impianto fotovoltaico non risulta essere interessata da pericolosità idraulica e geomorfologica, mentre la linea di connessione lungo il tragitto verso la sottostazione incontra aree caratterizzate da pericolosi Hi4.

La nuova sottostazione Terna situata nel territorio comunale di Oristano, ricade all'interno di un area caratterizzata da pericolosità idraulica Hi2.

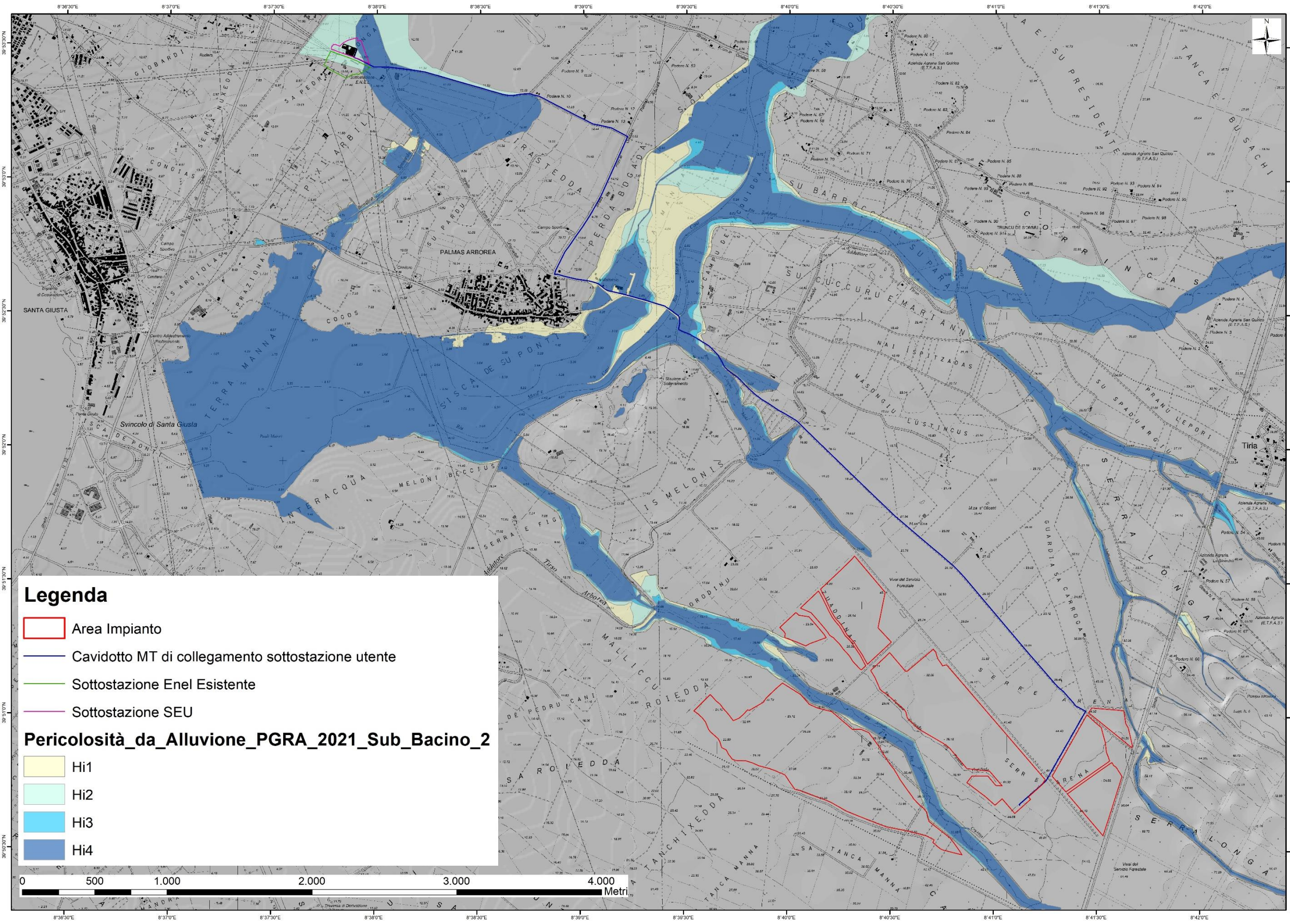

Legenda

- Area Impianto
- Cavidotto MT di collegamento sottostazione utente
- Sottostazione Enel Esistente
- Sottostazione SEU

Pericolosità_da_Alluvione_PGRA_2021_Sub_Bacino_2

- Hi1
- Hi2
- Hi3
- Hi4

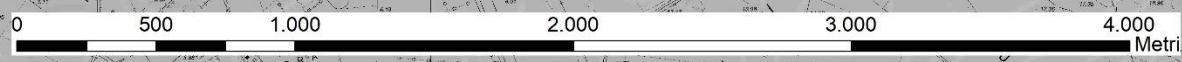



Figura 5-2 PAI_Hg – PUC Sarrari

4.2 PGRA – Piano di Gestione del Rischio Alluvioni

Il PGRA, è redatto ai sensi della direttiva 2007/60/CE e del decreto legislativo 23 febbraio 2010, n. 49 (di seguito denominato D.lgs. 49/2010) ed è finalizzato alla gestione del rischio di alluvioni nel territorio della regione Sardegna.

L'obiettivo generale del PGRA è la riduzione delle conseguenze negative derivanti dalle alluvioni sulla salute umana, il territorio, i beni, l'ambiente, il patrimonio culturale e le attività economiche e sociali. Esso individua strumenti operativi e azioni di governance finalizzati alla gestione preventiva e alla riduzione delle potenziali conseguenze negative degli eventi alluvionali sugli elementi esposti; deve quindi tener conto delle caratteristiche fisiche e morfologiche del distretto idrografico a cui è riferito, e approfondire conseguentemente in dettaglio i contesti territoriali locali.

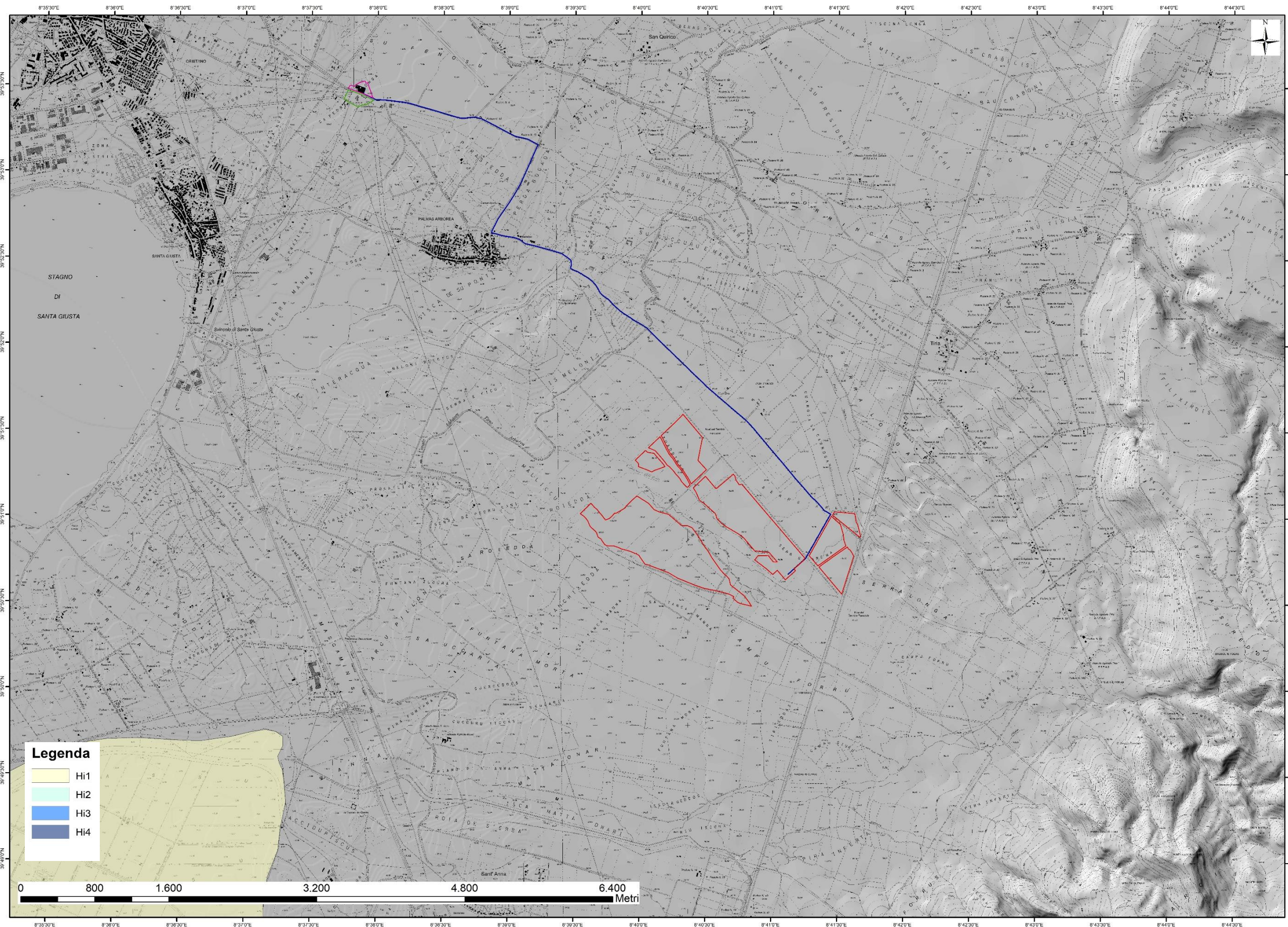
Il PGRA della Sardegna è stato approvato con Deliberazione del Comitato Istituzionale n. 2 del 15/03/2016 e con Decreto del Presidente del Consiglio dei Ministri del 27/10/2016, pubblicato sulla Gazzetta Ufficiale serie generale n. 30 del 06/02/2017.

A conclusione del processo di partecipazione attiva, avviato nel 2018 con l'approvazione della "Valutazione preliminare del rischio" e del "Calendario, programma di lavoro e dichiarazione delle misure consultive", proseguito poi nel 2019 con l'approvazione della "Valutazione Globale Provvisoria" e nel 2020 con l'adozione del Progetto di Piano, con la Deliberazione del Comitato Istituzionale n. 14 del 21/12/2021 è stato approvato il Piano di gestione del rischio di alluvioni della Sardegna per il secondo ciclo di pianificazione.

L'approvazione del PGRA per il secondo ciclo adempie alle previsioni di cui all'art. 14 della Direttiva 2007/60/CE e all'art. 12 del D.Lgs. 49/2010, i quali prevedono l'aggiornamento dei piani con cadenza sessennale.

L'area dove sorgerà l'impianto fotovoltaico non risulta essere interessata da pericolosità idraulica e geomorfologica, mentre la linea di connessione lungo il tragitto verso la sottostazione incontra aree caratterizzate da pericolosi Hi4.

La nuova sottostazione Terna situata nel territorio comunale di Oristano, ricade all'interno di un'area caratterizzata da pericolosità idraulica Hi2.



Stralcio cartografia Pericolosità Idraulica_Dettaglio nuova sottostazione Terna

4.3 PSFF – Piano Stralcio delle Fasce Fluviali

Il Piano Stralcio delle Fasce Fluviali è redatto ai sensi dell'art. 17, comma 6 della legge 19 maggio 1989 n. 183, quale Piano Stralcio del Piano di Bacino Regionale relativo ai settori funzionali individuati dall'art. 17, comma 3 della L. 18 maggio 1989, n. 183.

Ha valore di Piano territoriale di settore ed è lo strumento conoscitivo, normativo e tecnico-operativo, mediante il quale sono pianificate e programmate le azioni e le norme d'uso riguardanti le fasce fluviali.

Con Delibera n. 2 del 17.12.2015, il Comitato Istituzionale dell'Autorità di bacino della Regione Sardegna, ha approvato in via definitiva, per l'intero territorio regionale, ai sensi dell'art. 9 delle L.R. 19/2006 come da ultimo modificato con L.R. 28/2015, il Piano Stralcio delle Fasce Fluviali.

L'opera in studio non ricade in aree perimetrate dal PSFF

5. Compatibilità idrogeologica

5.1 Ammissibilità in aree a pericolosità idraulica

Articolo 23 –Prescrizioni generali per gli interventi ammessi nelle aree di pericolosità idrogeologica

comma 7. .Nel caso di interventi per i quali non è richiesto lo studio di compatibilità idraulica o geologica e geotecnica, i proponenti garantiscono comunque che i progetti verifichino le variazioni della risposta idrologica, gli effetti sulla stabilità e l'equilibrio dei versanti e sulla permeabilità delle aree interessate alla realizzazione degli interventi, prevedendo eventuali misure compensative.

Art. 27 - Disciplina delle aree di pericolosità idraulica molto elevata (Hi4)

comma 2. In materia di patrimonio edilizio pubblico e privato nelle aree di pericolosità idraulica molto elevata sono consentiti esclusivamente:

lettera i. la realizzazione e l'integrazione di impianti privati di depurazione, di apparecchiature tecnologiche, di impianti per l'impiego di fonti energetiche rinnovabili e per il contenimento dei consumi energetici, unitamente alla realizzazione dei connessi volumi tecnici, a condizione che si tratti di interventi a servizio di singoli edifici, conformi agli strumenti urbanistici e valutati indispensabili per la funzionalità degli edifici o vantaggiosi dall'autorità competente per la concessione o l'autorizzazione.

comma 3. In materia di infrastrutture a rete o puntuali pubbliche o di interesse pubblico nelle aree di pericolosità idraulica molto elevata sono consentiti esclusivamente:

lettera g. le nuove infrastrutture a rete o puntuali previste dagli strumenti di pianificazione territoriale e dichiarate essenziali e non altrimenti localizzabili; nel caso di condotte e di cavidotti, non è richiesto lo studio di compatibilità idraulica di cui all'articolo 24 delle presenti norme a condizione che, con apposita relazione asseverata del tecnico incaricato venga dimostrato che gli scavi siano effettuati a profondità limitata ed a sezione ristretta, comunque compatibilmente con le situazioni locali di pericolosità idraulica e, preferibilmente, mediante uso di tecniche a basso impatto ambientale; che eventuali manufatti connessi alla gestione e al funzionamento delle condotte e dei cavidotti emergano dal piano di campagna per un'altezza massima di un metro e siano di ingombro planimetrico strettamente limitato alla loro funzione; che i componenti tecnologici, quali armadi stradali prefabbricati, siano saldamente ancorati al suolo o agli edifici, in modo da evitare scalzamento e trascinarsi, abbiano ridotto ingombro planimetrico e altezza massima strettamente limitata alla loro funzione tecnologica e, comunque, siano tali da non ostacolare, in maniera significativa il deflusso delle acque; che, nelle situazioni di parallelismo, le condotte e i cavidotti non ricadano in alveo, né in area golenale; che il soggetto attuatore provveda a sottoscrivere un atto con il quale si impegna a rimuovere a proprie spese tali elementi qualora sia necessario per la realizzazione di opere di mitigazione del rischio idraulico

lettera h. allacciamenti a reti principali e nuovi sottoservizi a rete interrati lungo tracciati stradali esistenti, ed opere connesse compresi i nuovi attraversamenti; nel caso di condotte e di cavidotti non è richiesto lo studio di compatibilità idraulica di cui all'articolo 24 delle presenti norme a condizione che, con apposita relazione asseverata del tecnico incaricato, venga dimostrato che gli scavi siano effettuati a profondità limitata ed a sezione ristretta, comunque compatibilmente con le situazioni locali di pericolosità idraulica e, preferibilmente, mediante uso di tecniche a basso impatto ambientale; che eventuali manufatti connessi alla gestione e al funzionamento delle condotte e dei cavidotti emergano dal piano di campagna per una altezza massima di un metro e siano di ingombro planimetrico strettamente limitato alla loro funzione; che i componenti tecnologici, quali armadi stradali prefabbricati, siano saldamente ancorati al suolo o agli edifici in modo da evitare scalzamento e trascinarsi, abbiano ridotto ingombro planimetrico e altezza massima strettamente limitata alla loro funzione tecnologica e comunque siano tali da non ostacolare in maniera significativa il deflusso delle acque; che, nelle situazioni di parallelismo, le condotte e i cavidotti non ricadano in alveo né in area golenale; che il soggetto attuatore provveda a sottoscrivere un atto con il quale si impegna a rimuovere a proprie spese tali elementi qualora sia necessario per la realizzazione di opere di mitigazione del rischio idraulico⁸⁶; altresì, non è richiesto lo studio di compatibilità idraulica di cui all'articolo 24 delle presenti norme qualora i suddetti interventi di allacciamenti a reti principali e nuovi sottoservizi utilizzino infrastrutture esistenti di attraversamento per le quali non è garantito il franco idraulico: i predetti interventi sono ammissibili a condizione che con apposita relazione asseverata del tecnico incaricato venga dimostrato che non vi è riduzione della sezione idraulica, che sia verificato il fatto che il posizionamento del cavidotto non determini sul ponte possibili effetti negativi di tipo idrostatico e dinamico indotti dalla corrente

e che il soggetto attuatore provveda a sottoscrivere un atto con il quale si impegna a rimuovere a proprie spese tali elementi qualora sia necessario per la realizzazione di interventi di sostituzione totale e/o adeguamenti straordinari dell'attraversamento esistente; ancora, non è richiesto lo studio di compatibilità idraulica di cui all'articolo 24 delle presenti norme per le opere di immissione in un elemento idrico del reticolo idrografico di nuove reti quali quelle di drenaggio, a condizione che, con apposita relazione asseverata, venga dimostrato che non vi è riduzione della sezione idraulica del corpo idrico recettore, che in corrispondenza del manufatto di scarico non si determini erosione delle sponde, del fondo o di eventuali argini, ovvero non comporti alterazioni alle arginature o ai sistemi di protezione presenti, che siano stati adottati tutti gli accorgimenti per impedire, soprattutto in presenza di arginature, la risalita di volumi idrici verso il lato campagna in caso di eventi di piena nel corso d'acqua recettore, e che nel caso di reti di drenaggio non si determinino significativi trasferimenti di portate da bacini esterni contigui;

Articolo 23 – Disciplina delle aree di pericolosità idraulica media (Hi2)

1. Fermo restando quanto stabilito negli articoli 23 e 24, nelle aree di pericolosità idraulica media sono consentiti tutti gli interventi, le opere e le attività ammessi nelle aree di pericolosità idraulica molto elevata ed elevata, alle medesime condizioni stabilite negli articoli 27 e 28.

2. Sono inoltre consentiti esclusivamente:

Lettera d. gli ampliamenti, le sopraelevazioni e le integrazioni di volumi e superfici utili a destinazione d'uso immutata in tutte le zone territoriali omogenee;

Lettera e. la realizzazione di volumi per attività agrituristica nelle sedi delle aziende agricole;

Lettera f. le nuove costruzioni, le nuove attrezzature e i nuovi impianti previsti dagli strumenti urbanistici vigenti nelle zone territoriali omogenee di tipo D, E, F

Lettera l. gli ampliamenti e le nuove realizzazioni di insediamenti produttivi, commerciali e di servizi;

Lettera m. la realizzazione, l'ampliamento e la ristrutturazione di opere ed infrastrutture pubbliche o di interesse pubblico.

Art. 30 ter_ Identificazione e disciplina delle aree di pericolosità quale misura di prima salvaguardia

Comma 1. Per i singoli tratti dei corsi d'acqua appartenenti al reticolo idrografico dell'intero territorio regionale di cui all'articolo 30 quater, per i quali non siano state ancora determinate le aree di pericolosità idraulica, con esclusione dei tratti le cui aree di esondazione sono state determinate con il solo criterio geomorfologico di cui all'articolo 30 bis, quale misura di prima salvaguardia finalizzata alla tutela della pubblica incolumità, è istituita una fascia su entrambi i lati a partire dall'asse, di profondità L variabile in funzione dell'ordine gerarchico del singolo tratto:

ordine gerarchico (numero di Horton- Strahler)	profondità L (metri)
1	10
2	25
3	50
4	75
5	100
6	150
7	250
8	400

Si specifica che lo shapefile reso disponibile dalla Regione Sardegna rappresenta una base di partenza per l'applicazione della norma sopra riportata.

Sono state integrate pertanto, ulteriori elementi idrici rappresentati nella cartografia dell'Istituto Geografico Militare (IGM), Carta topografica d'Italia - serie 25V e rispettata la fascia di rispetto ai sensi del R.D 523/1904.

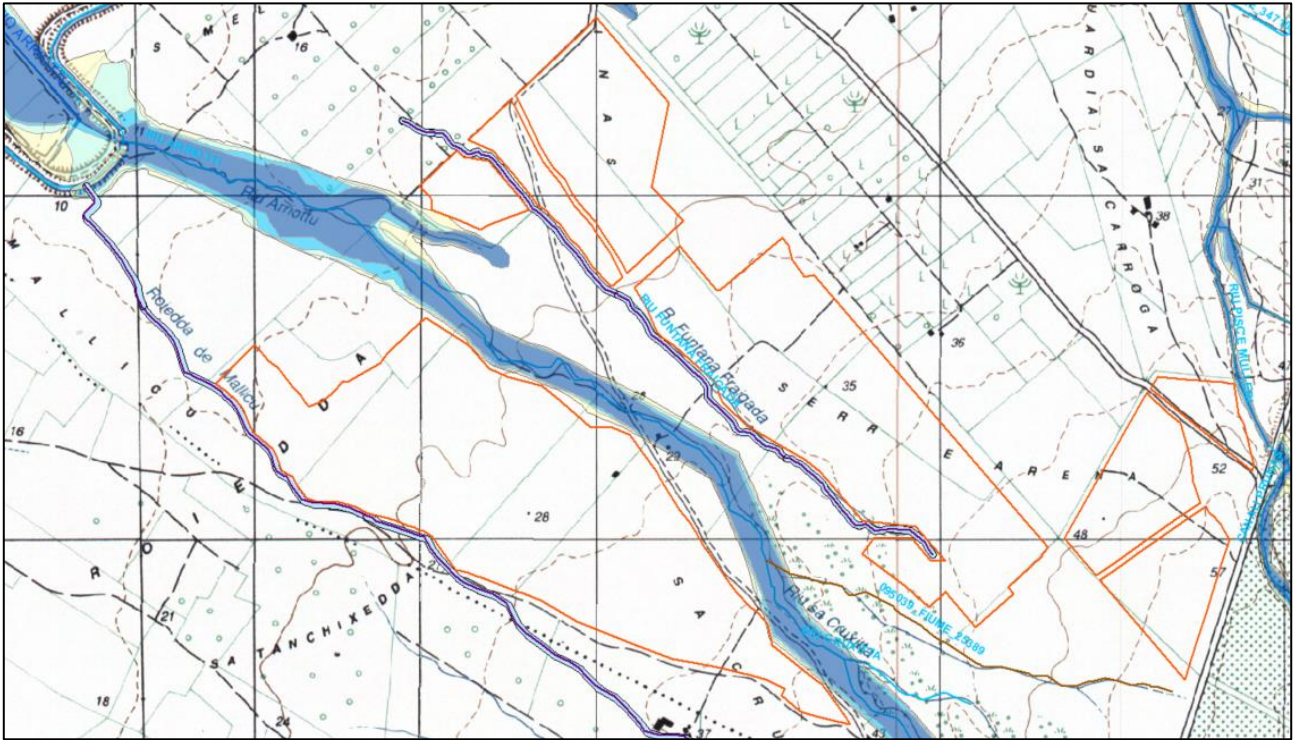

Fasce di salvaguardia art. 30ter NTA PAI

5.2 Ammissibilità in aree a pericolosità geologico-geotecnica

Art. 31 - Disciplina delle aree di pericolosità molto elevata da frana (Hg4)

comma 2. In materia di patrimonio edilizio pubblico e privato nelle aree di pericolosità molto elevata da frana sono consentiti esclusivamente:

lettera l. la realizzazione e l'integrazione di impianti privati di depurazione, di apparecchiature tecnologiche, di impianti per l'impiego di fonti energetiche rinnovabili e per il contenimento dei consumi energetici, unitamente alla realizzazione dei connessi volumi tecnici, a condizione che, con apposita relazione del tecnico incaricato, si dimostri che si tratta di interventi a servizio di singoli edifici residenziali, conformi agli strumenti urbanistici e valutati indispensabili per la funzionalità degli edifici o vantaggiosi dall'autorità competente per la concessione o l'autorizzazione e che le opere non modificano significativamente la situazione ante intervento

comma 3. In materia di infrastrutture a rete o puntuali pubbliche o di interesse pubblico nelle aree di pericolosità molto elevata da frana sono consentiti esclusivamente:

lettera e. allacciamenti a reti principali e nuovi sottoservizi a rete interrati lungo tracciati stradali esistenti, ed opere connesse compresi i nuovi attraversamenti;

lettera i. gli ampliamenti, le ristrutturazioni e le nuove realizzazioni di infrastrutture riferibili a servizi pubblici essenziali non altrimenti localizzabili o non delocalizzabili, a condizione che non esistano alternative tecnicamente ed economicamente sostenibili, che tali interventi siano coerenti con i piani di protezione civile, e che ove necessario siano realizzate preventivamente o contestualmente opere di mitigazione dei rischi specifici. Le nuove reti urbane ed extraurbane¹¹³ riferibili a servizi pubblici essenziali sono consentite a condizione che con apposita relazione asseverata del tecnico incaricato venga dimostrato che per la loro realizzazione sono previsti scavi da effettuare esclusivamente lungo strade esistenti e per una profondità di scavo limitata; sono, altresì, consentite nuove linee aeree riferibili a servizi pubblici essenziali a condizione che con apposita relazione asseverata del tecnico incaricato venga dimostrato che i sistemi sostegno-fondazione risultino adeguatamente dimensionati e verificati rispetto a tutte le possibili azioni che possano comprometterne la loro stabilità e che gli scavi e le opere per il loro posizionamento non determinino peggioramento del dissesto ante intervento

5.3 Analisi sulle variazioni della risposta idrologica, gli effetti sulla stabilità e l'equilibrio dei versanti e sulla permeabilità (Art.23 c.7 NTA PAI)

Idrologia

Le aste infisse nel terreno occupano una piccola parte del suolo e non determinando rilevanti variazioni riguardo permeabilità e deflusso delle acque superficiali.

Per quanto riguarda la rete di connessione, essendo interrata, anch'essa non interferisce con il normale ruscellamento delle acque e permeabilità del suolo/sottosuolo.

L'ombreggiatura dei pannelli, favorisce inoltre la crescita di vegetazione e un conseguente rallentamento dell'effetto erosivo ad opera del ruscellamento delle acque superficiali.

Geomorfologia

L'intervento è realizzato in un'area sub-pianeggiante dove non sono state rilevate evidenze di dissesti da frana attivi e quiescenti, pertanto, l'intervento è compatibile e non determina aumento del livello di pericolosità.

6. CONCLUSIONI

Dall'analisi delle caratteristiche dell'opera, della sua ubicazione e delle interazioni con lo strumento normativo del PAI, la stessa è ammissibile secondo quanto disposto dall'art 23 comma 7 delle NTA PAI:

Art. 27 - Disciplina delle aree di pericolosità idraulica molto elevata (Hi4)

comma 2. In materia di patrimonio edilizio pubblico e privato nelle aree di pericolosità idraulica molto elevata sono consentiti esclusivamente:

lettera i. la realizzazione e l'integrazione di impianti privati di depurazione, di apparecchiature tecnologiche, di impianti per l'impiego di fonti energetiche rinnovabili e per il contenimento dei consumi energetici, unitamente alla realizzazione dei connessi volumi tecnici, a condizione che si tratti di interventi a servizio di singoli edifici, conformi agli strumenti urbanistici e valutati indispensabili per la funzionalità degli edifici o vantaggiosi dall'autorità competente per la concessione o l'autorizzazione.

comma 3. In materia di infrastrutture a rete o puntuali pubbliche o di interesse pubblico nelle aree di pericolosità idraulica molto elevata sono consentiti esclusivamente:

lettera g. le nuove infrastrutture a rete o puntuali previste dagli strumenti di pianificazione territoriale e dichiarate essenziali e non altrimenti localizzabili; nel caso di condotte e di cavidotti, non è richiesto lo studio di compatibilità idraulica di cui all'articolo 24 delle presenti norme a condizione che, con apposita relazione asseverata del tecnico incaricato venga dimostrato che gli scavi siano effettuati a profondità limitata ed a sezione ristretta, comunque compatibilmente con le situazioni locali di pericolosità idraulica e, preferibilmente, mediante uso di tecniche a basso impatto ambientale; che eventuali manufatti connessi alla gestione e al funzionamento delle condotte e dei cavidotti emergano dal piano di campagna per un'altezza massima di un metro e siano di ingombro planimetrico strettamente limitato alla loro funzione; che i componenti tecnologici, quali armadi stradali prefabbricati, siano saldamente ancorati al suolo o agli edifici, in modo da evitare scalzamento e trascinarsi, abbiano ridotto ingombro planimetrico e altezza massima strettamente limitata alla loro funzione tecnologica e, comunque, siano tali da non ostacolare, in maniera significativa il deflusso delle acque; che, nelle situazioni di parallelismo, le condotte e i cavidotti non ricadano in alveo, né in area golenale; che il soggetto attuatore provveda a sottoscrivere un atto con il quale si impegna a rimuovere a proprie spese tali elementi qualora sia necessario per la realizzazione di opere di mitigazione del rischio idraulico

lettera h. allacciamenti a reti principali e nuovi sottoservizi a rete interrati lungo tracciati stradali esistenti, ed opere connesse compresi i nuovi attraversamenti; nel caso di condotte e di cavidotti non è richiesto lo studio di compatibilità idraulica di cui all'articolo 24 delle presenti norme a condizione che, con apposita relazione asseverata del tecnico incaricato, venga dimostrato che gli scavi siano effettuati a profondità limitata ed a sezione ristretta,

comunque compatibilmente con le situazioni locali di pericolosità idraulica e, preferibilmente, mediante uso di tecniche a basso impatto ambientale; che eventuali manufatti connessi alla gestione e al funzionamento delle condotte e dei cavidotti emergano dal piano di campagna per una altezza massima di un metro e siano di ingombro planimetrico strettamente limitato alla loro funzione; che i componenti tecnologici, quali armadi stradali prefabbricati, siano saldamente ancorati al suolo o agli edifici in modo da evitare scalzamento e trascinarsi, abbiano ridotto ingombro planimetrico e altezza massima strettamente limitata alla loro funzione tecnologica e comunque siano tali da non ostacolare in maniera significativa il deflusso delle acque; che, nelle situazioni di parallelismo, le condotte e i cavidotti non ricadano in alveo né in area golenale; che il soggetto attuatore provveda a sottoscrivere un atto con il quale si impegna a rimuovere a proprie spese tali elementi qualora sia necessario per la realizzazione di opere di mitigazione del rischio idraulico⁸⁶; altresì, non è richiesto lo studio di compatibilità idraulica di cui all'articolo 24 delle presenti norme qualora i suddetti interventi di allacciamenti a reti principali e nuovi sottoservizi utilizzino infrastrutture esistenti di attraversamento per le quali non è garantito il franco idraulico: i predetti interventi sono ammissibili a condizione che con apposita relazione asseverata del tecnico incaricato venga dimostrato che non vi è riduzione della sezione idraulica, che sia verificato il fatto che il posizionamento del cavidotto non determini sul ponte possibili effetti negativi di tipo idrostatico e dinamico indotti dalla corrente e che il soggetto attuatore provveda a sottoscrivere un atto con il quale si impegna a rimuovere a proprie spese tali elementi qualora sia necessario per la realizzazione di interventi di sostituzione totale e/o adeguamenti straordinari dell'attraversamento esistente; ancora, non è richiesto lo studio di compatibilità idraulica di cui all'articolo 24 delle presenti norme per le opere di immissione in un elemento idrico del reticolo idrografico di nuove reti quali quelle di drenaggio, a condizione che, con apposita relazione asseverata, venga dimostrato che non vi è riduzione della sezione idraulica del corpo idrico recettore, che in corrispondenza del manufatto di scarico non si determini erosione delle sponde, del fondo o di eventuali argini, ovvero non comporti alterazioni alle arginature o ai sistemi di protezione presenti, che siano stati adottati tutti gli accorgimenti per impedire, soprattutto in presenza di arginature, la risalita di volumi idrici verso il lato campagna in caso di eventi di piena nel corso d'acqua recettore, e che nel caso di reti di drenaggio non si determinino significativi trasferimenti di portate da bacini esterni contigui;

Articolo 23 – Disciplina delle aree di pericolosità idraulica media (Hi2)

1. Fermo restando quanto stabilito negli articoli 23 e 24, nelle aree di pericolosità idraulica media sono consentiti tutti gli interventi, le opere e le attività ammessi nelle aree di pericolosità idraulica molto elevata ed elevata, alle medesime condizioni stabilite negli articoli 27 e 28.

2.Sono inoltre consentiti esclusivamente:

*Lettera d.*gli ampliamenti, le sopraelevazioni e le integrazioni di volumi e superfici utili a destinazione d'uso immutata in tutte le zone territoriali omogenee;

*Lettera e.*la realizzazione di volumi per attività agrituristica nelle sedi delle aziende agricole;

*Lettera f.*le nuove costruzioni, le nuove attrezzature e i nuovi impianti previsti dagli strumenti urbanistici vigenti nelle zone territoriali omogenee di tipo D, E, F

*Lettera l.*gli ampliamenti e le nuove realizzazioni di insediamenti produttivi, commerciali e di servizi;

*Lettera m.*la realizzazione, l'ampliamento e la ristrutturazione di opere ed infrastrutture pubbliche o di interesse pubblico.

Art. 30 ter_ Identificazione e disciplina delle aree di pericolosità quale misura di prima salvaguardia

Comma 1. Per i singoli tratti dei corsi d'acqua appartenenti al reticolo idrografico dell'intero territorio regionale di cui all'articolo 30 quater, per i quali non siano state ancora determinate le aree di pericolosità idraulica, con esclusione dei tratti le cui aree di esondazione sono state determinate con il solo criterio geomorfologico di cui all'articolo 30 bis, quale misura di prima salvaguardia finalizzata alla tutela della pubblica incolumità, è istituita una fascia su entrambi i lati a partire dall'asse, di profondità L variabile in funzione dell'ordine gerarchico del singolo tratto.

Si specifica che lo shapefile reso disponibile rappresenta una base di partenza per l'applicazione della norma sopra riportata.

Sono state integrate pertanto, ulteriori elementi idrici rappresentati nella cartografia dell'Istituto Geografico Militare (IGM), Carta topografica d'Italia - serie 25V e rispettata la fascia di rispetto ai sensi del R.D 523/1904.

Ulteriormente, vengono rispettate le indicazioni previste dall'Art. 23 comma 9:

- a. migliorare in modo significativo o comunque non peggiorare le condizioni di funzionalità del regime idraulico del reticolo principale e secondario, non aumentando il rischio di inondazione a valle;
- b. migliorare in modo significativo o comunque non peggiorare le condizioni di equilibrio statico dei versanti e di stabilità dei suoli attraverso trasformazioni del territorio non compatibili;
- c. non compromettere la riduzione o l'eliminazione delle cause di pericolosità o di danno potenziale nè la sistemazione idrogeologica a regime;
- d. non aumentare il pericolo idraulico con nuovi ostacoli al normale deflusso delle acque o con riduzioni significative delle capacità di invasamento delle aree interessate;
- e. limitare l'impermeabilizzazione dei suoli e creare idonee reti di regimazione e drenaggio;
- f. favorire quando possibile la formazione di nuove aree esondabili e di nuove aree permeabili;
- l. non incrementare le condizioni di rischio specifico idraulico o da frana degli elementi vulnerabili interessati ad eccezione dell'eventuale incremento sostenibile connesso all'intervento espressamente assentito;
- m. assumere adeguate misure di compensazione nei casi in cui sia inevitabile l'incremento sostenibile delle condizioni di rischio o di pericolo associate agli interventi consentiti;
- n. garantire condizioni di sicurezza durante l'apertura del cantiere, assicurando che i lavori si svolgano senza creare, neppure temporaneamente, un significativo aumento del livello di rischio o del grado di esposizione al rischio esistente;
- o. garantire coerenza con i piani di protezione civile.

Sulla base di quanto sopra riportato, si attesta la compatibilità idrogeologica tra l'opera e il territorio circostante.

Ing. Antonio Dedoni



Geol. Marta Camba

