

IMPIANTO RAMACCA 02

Comune di MINEO (CT)

Località "Masseria Modichella" - "Contrada Mongialino"

**A. PROGETTO DEFINITIVO DELL'IMPIANTO, DELLE OPERE CONNESSE E DELLE
INFRASTRUTTURE INDISPENSABILI**

OGGETTO

Codice: ITS_RMC02	Autorizzazione Unica ai sensi del D.Lgs 387/2003 e D.Lgs 152/2006
N° Elaborato: A13_SIA	Studio Impatto Ambientale - Quadro Ambientale

Tipo documento	Data
Progetto definitivo	Ottobre 2022

Progettazione



Proponente



ITS Medora Srl
Via Sebastiano Catania, 317
95123 Catania (CT)
P.IVA 05767670879
pec: itsmedora@pec.it

Rappresentante legale

Emmanuel Macqueron

Progettisti

Ing. Vassalli Quirino



Ing. Speranza Carmine Antonio



REVISIONI

Rev.	Data	Descrizione	Elaborato	Controllato	Approvato
00	Ottobre 2022	Emissione	LD	QV/AS/DR	QI

ITS_RMC02_A13_SIA_Quadro ambientale.doc	ITS_RMC02_A13_SIA_Quadro ambientale.pdf
---	---

INDICE

INDICE	2
1. PREMESSA	5
2. STUDIO DI IMPATTO AMBIENTALE- QUADRO DI RIFERIMENTO AMBIENTALE	6
3. INQUADRAMENTO TERRITORIALE	8
3.1. LA CITTÀ DI MINEO	10
4. ANALISI DELLE COMPONENTI AMBIENTALI	14
4.1. ARIA E CLIMA - INQUADRAMENTO NORMATIVO	16
4.1.1. Analisi qualità della componente aria	20
4.1.1.1. Biossido di azoto - NO ₂	27
4.1.1.2. Particolato fine - PM ₁₀	30
4.1.1.3. Particolato fine - PM _{2,5}	33
4.1.1.4. Ozono - O ₃	34
4.1.1.5. Biossido di zolfo - SO ₂	36
4.1.1.6. Monossido di carbonio - CO	36
4.1.1.7. Benzene - C ₆ H ₆	37
4.1.1.8. Benefici prodotti sul comparto atmosferico	40
4.1.2. Clima	43
4.1.2.1. Temperatura	44
4.1.2.2. Precipitazioni	49
4.1.2.3. VENTI	57
4.1.3. Analisi impatti - componente aria e clima	59
4.1.4. Misure di compensazione e mitigazione impatti- componente aria e clima	61
4.1.4.1. Fase di costruzione/dismissione - Emissione polveri	61
4.1.4.2. Fase di esercizio - Emissione gas climalteranti	62
4.1.5. Sintesi impatti e misure di mitigazione su componente aria e considerazioni conclusive	62
4.2. ACQUA	65
4.2.2. Inquadramento generale	65
4.2.2.1. Morfologia	67
4.2.2.2. Idrografia	68
4.2.2.3. Caratteristiche idrogeologiche - bacino F. Simeto	69
4.2.1. Qualità delle acque	71
4.2.2. Analisi impatti - componente acqua	83
4.2.3. Misure di compensazione e mitigazione impatti - componente acqua	84
4.2.3.1. Fase di cantiere - Alterazione corsi d'acqua superficiali o sotterranei	84

4.2.3.2.	Fase di cantiere - Consumo della risorsa idrica	85
4.2.3.3.	Fase di esercizio - Modifica del drenaggio superficiale delle acque.....	86
4.2.4.	Sintesi impatti e misure di mitigazione - componente acqua	87
4.3.	SUOLO E SOTTOSUOLO	88
4.3.2.	Inquadramento geologico e geomorfologico	88
4.3.3.	Caratterizzazione pedologica ed uso del suolo	90
4.3.4.	Analisi impatti - componente suolo e sottosuolo	98
4.3.5.	Misure di compensazione e mitigazione impatti - componente suolo e sottosuolo.....	103
4.3.5.1.	Fase di cantiere - Alterazione qualità suolo e sottosuolo.....	103
4.3.5.2.	Fase di cantiere - Instabilità profili opere e rilevati.....	104
4.3.5.3.	Fase di cantiere/esercizio - Perdita uso suolo.....	104
4.3.5.4.	Fase di dismissione - Sottrazione del suolo dovuta alla sistemazione finale dell'area.....	109
4.3.6.	Sintesi impatti e misure di mitigazione - componente suolo e sottosuolo	111
4.4.	FLORA E FAUNA (BIODIVERSITA')	112
4.4.2.	SITI RETE NATURA 2000 PRESENTI NELL'AREA VASTA	112
4.4.3.	FLORA	114
4.4.3.1.	Vegetazione potenziale di area vasta.....	114
4.4.3.2.	Vegetazione reale dell'area vasta.....	116
4.4.3.3.	Caratterizzazione dell'area di impianto.....	117
4.4.3.4.	HABITAT TUTELATI AI SENSI DELLA DIR. 92/43/CEE	120
4.4.3.5.	Interferenze delle opere di progetto con flora e vegetazione	122
4.4.4.	INQUADRAMENTO FAUNISTICO	124
4.4.4.1.	Anfibi	124
4.4.4.2.	Rettili.....	125
4.4.4.3.	Uccelli	127
4.4.4.4.	Mammiferi	130
4.4.5.	Analisi impatti - componente Biodiversità	132
4.4.6.	Misure di compensazione e mitigazione impatti - componente biodiversità	132
4.4.6.1.	Fase di cantiere/esercizio - Sottrazione suolo e habitat.....	133
4.4.6.2.	Fase di cantiere - Alterazione habitat circostanti	133
4.4.6.3.	Fase di cantiere/esercizio - Disturbo e allontanamento della fauna	134
4.4.7.	Sintesi impatti e misure di mitigazione - componente biodiversità	135
4.5.	SALUTE PUBBLICA.....	139
4.5.2.	Analisi impatti e relative misure di mitigazione.....	139
4.5.2.1.	Fase di cantiere.....	139
4.5.2.1.1.	Disturbo viabilità	140
4.5.2.2.	Fase di esercizio	141
4.5.2.2.1.	RUMORE	141
4.5.2.2.2.	RISCHIO ELETTRICO.....	141
4.5.2.2.3.	CAMPI ELETTROMAGNETICI	142

4.5.2.2.4.	FENOMENI DI ABBAGLIAMENTO	144
4.5.2.3.	Ricadute occupazionali	145
4.5.3.	Sintesi impatti e misure di mitigazione - componente salute pubblica	146
4.6.	PAESAGGIO	148
4.6.2.	Inquadramento di area vasta	149
4.6.3.	Inserimento paesaggistico- analisi degli impatti indiretti	153
4.6.3.1.1.	Centri abitati	156
4.6.3.1.1.	Strade panoramiche	159
4.6.4.	Area di dettaglio- Analisi degli impatti diretti	168
4.6.5.	Analisi impatti - componente paesaggio	192
4.6.5.1.	Fase di costruzione - Alterazione morfologica e percettiva del paesaggio	193
4.6.5.2.	Fase di esercizio - Alterazione morfologica e percettiva del paesaggio	193
4.6.6.	Sintesi impatti e misure di mitigazione riguardo all'impatto percettivo	195
5.	QUADRO DI SINTESI DEGLI IMPATTI AMBIENTALI	196
6.	CONCLUSIONI	199

1. PREMESSA

Il presente *Studio di Impatto Ambientale* è parte integrante della domanda della istruttoria tecnica sull'impatto ambientale di un progetto proposto dalla società ITS MEDORA SRL che è finalizzato alla realizzazione di un impianto *agrivoltaico* della potenza di 30 MW e delle opere connesse stanziato nell'agro del comune di Mineo (CT) su un'area di estensione pari a 65 ha circa in località "Masseria Modichella" e "Contrada Mongialino".

Le procedure di valutazione di impatto ambientale sono disciplinate dal *D.Lgs. n. 152/2006 e ss.mm.ii.* Per gli impianti di produzione di energia elettrica da FER soggetti a procedure di valutazione di impatto ambientale, le funzioni amministrative sono attribuite alle Regioni per quasi tutti i tipi di impianti (sono di competenza dello Stato solo quelli a mare, gli impianti idroelettrici > 30 MW, impianti eolici per la produzione di energia elettrica sulla terraferma con potenza complessiva superiore a 30 MW e quelli termici superiori a 300 MW). L'opera preposta rientra tra gli "*impianti fotovoltaici di potenza superiore a 10 MW*", così come precisato al comma 6, art. 31 del DL n.77 del 31 maggio 2021 ("Decreto Semplificazioni Bis") che modifica l'*allegato IV alla Parte Seconda del D.Lgs. 152/2006 (punto 2 lettera b)* ed è per tanto soggetta a Valutazione di Impatto Ambientale di competenza statale. Inoltre, per effetto dei disposti dell'*art. 7-bis comma 3 del D. Lgs. 152/2006* così come modificato e aggiornato dal *D.Lgs. 104/2017* e dal suddetto *DL 77/2021*, il progetto proposto rientra nell'ambito del più ampio Procedimento di Autorizzazione Unica (PUA) di cui all'*art. 12 del D. Lgs. 387/03 e ss.mm.ii.*

Affinché venga approvata la realizzazione di tale progetto di impianto fotovoltaico, la Società ITS MEDORA SRL in quanto soggetto proponente deve fornire all'autorità competente, tutte le informazioni utili all'espressione del parere favorevole alla realizzazione.

Il SIA, pertanto, si prefigge l'obiettivo di prevedere e stimare l'impatto ambientale del proposto impianto agrivoltaico, di identificare e valutare le possibili alternative e di indicare le misure per minimizzare o eliminare gli impatti negativi, al fine di permettere all'Autorità competente la formulazione della determinazione in merito alla VIA di cui agli *art. 25, 26, 27 del Titolo III del D.Lgs. 152/2006 e ss.mm.ii.*

Inoltre, si sono studiate tutte le accortezze progettuali che tendono a mitigare gli impatti dell'impianto agrivoltaico e delle relative opere elettriche: dall'utilizzo di pannelli non riflettenti (per eliminare l'impatto sull'avifauna e ridurre il rischio di abbagliamento), al ripristino morfologico dei luoghi impegnati dal cantiere e delle opere elettriche, al rispetto dell'orografia e del paesaggio riguardo alla progettazione del layout e della posizione e dei tracciati delle opere elettriche.

2. STUDIO DI IMPATTO AMBIENTALE- QUADRO DI RIFERIMENTO AMBIENTALE

Il presente Studio di Impatto Ambientale (SIA) è stato redatto in ossequio a quanto richiesto dalla normativa regionale e nazionale in materia ambientale. Illustra le caratteristiche salienti del proposto impianto agrivoltaico, analizza i possibili effetti ambientali derivanti dalla sua realizzazione, il quadro delle relazioni spaziali e territoriali che si stabiliscono tra l'opera e il contesto paesaggistico; individua le soluzioni tecniche mirate alla mitigazione degli effetti negativi sull'ambiente.

Nel dettaglio, lo studio, secondo le indicazioni di cui all'*art. 22 All. VII Parte II D.Lgs. 152/06 e ss.mm.ii.*, si articola in tre macro sezioni:

- ▲ **QUADRO DI RIFERIMENTO PROGRAMMATICO** (secondo le indicazioni di cui all'*art. 3 DPCM 1988*): in cui si definisce il quadro di riferimento normativo e programmatico in cui si inserisce l'opera, con il dettaglio sulla conformità del progetto alle norme in materia energetica e ambientale e agli strumenti di programmazione e di pianificazione paesaggistica e urbanistica vigenti, nonché agli obiettivi che in essi sono individuati verificando la compatibilità dell'intervento con le prescrizioni di legge;

- ▲ **QUADRO DI RIFERIMENTO PROGETTUALE** (secondo le indicazioni di cui all'*art. 4 DPCM 1988*): vengono motivate la scelta della tipologia d'intervento e del sito di installazione, viene descritto l'impianto agro-fotovoltaico in tutte le sue componenti, riportando una sintesi degli studi progettuali, le caratteristiche fisiche e tecniche degli interventi e la descrizione della fase di realizzazione e di esercizio

dell'impianto. Viene inoltre affrontata l'analisi di eventuali alternative tecnologiche, localizzative e strategiche, nonché dell'alternativa zero.

- ▲ **QUADRO DI RIFERIMENTO AMBIENTALE** (secondo le indicazioni di cui all'*art. 5 DPCM 1988*): in cui si individuano e valutano i possibili impatti, sia negativi che positivi, derivanti dalla realizzazione dell'opera in relazione ai diversi fattori ambientali, con diverso grado di approfondimento in funzione delle caratteristiche del progetto, della specificità del sito e della rilevanza, della probabilità, della durata e della reversibilità dell'impatto.

Verrà inoltre predisposta una *Sintesi non Tecnica* che riassume in sé tutti i contenuti al fine di rendere fruibile lo studio di impatto ambientale soprattutto durante la fase di coinvolgimento del pubblico.

La presente relazione rappresenta la Parte Terza dello Studio di Impatto Ambientale: tratta e approfondisce quanto emerso nel Quadro Programmatico e nel Quadro Progettuale; esso descrive il Sistema Ambientale, il Sistema della Compatibilità, e la Valutazione degli Impatti. Tratta pertanto i possibili impatti, sia negativi che positivi, conseguenti alla realizzazione dell'opera ed individua le misure di mitigazione e compensazione previste per l'attenuazione degli impatti potenziali negativi.

3. INQUADRAMENTO TERRITORIALE

Il progetto di campo agri-voltaico prevede l'installazione di n°45'144 pannelli fotovoltaici di una potenza complessiva pari circa a 30 MW da stanziare nel territorio comunale di Mineo (CT).

I pannelli saranno collegati fra loro ed alla stazione di trasformazione mediante cavi elettrici in CC a BT e poi alla cabina di consegna mediante un elettrodotto interrato a 30 kV. L'energia elettrica prodotta giungerà e sarà immessa, mediante collegamento in antenna con la sezione a 150 kV di una nuova stazione elettrica (SE) RTN 380/150 kV da inserire in entrata - uscita sulla futura linea RTN a 380 kV "Chiaromonte Gulfi- Ciminna", di cui al Piano di Sviluppo Terna.

Il sito scelto per l'installazione dell'impianto fotovoltaico è da individuare in località "Masseria Modichella" e "Contrada Mongialino", considerando un'area vasta pari a 10 km, il sito destinato all'impianto è dislocato a sud-ovest del centro abitato di Ramacca da cui dista (in linea d'aria) 5,9 km circa, a nord-ovest del centro abitato di Mineo da cui dista 9,8 km e ad ovest del centro abitato di Palagonia da cui dista (in linea d'aria) 9 km circa.

Le coordinate geografiche che individuano il punto centrale del sito destinato alla realizzazione del progetto in esame sono fornite nel sistema UTM WGS 84 e sono le seguenti:

- Longitudine: 468748.00 m E;
- Latitudine: 4133321.00 m N.

Di seguito si riporta uno stralcio dell'elaborato grafico "Carta con localizzazione georeferenziata" raffigurante il perimetro dell'intera area individuata per la realizzazione dell'impianto; il sistema di riferimento utilizzato è l'UTM WGS 84.



Figura 1: coordinate geografiche del perimetro racchiudente l'area di progetto fornite nel sistema di riferimento UTM WGS84 - (Rif. - "Carta della localizzazione georeferenziata")

L'area da destinare al campo fotovoltaico è perlopiù destinata a seminativo e in minore entità al pascolo e si colloca all'esterno di aree di pregio ambientale e paesistico. Riguardo agli impluvi e corsi d'acqua presenti, verranno previste opportune fasce di rispetto al fine di evitare eventuali fenomeni di allagamento o eventuali impatti sulla vegetazione ripariale. La viabilità utile al collegamento dell'area è costituita dalle strade interpoderali e comunali connesse alle strade principali quali la SP182, la SP179 e la SP108.

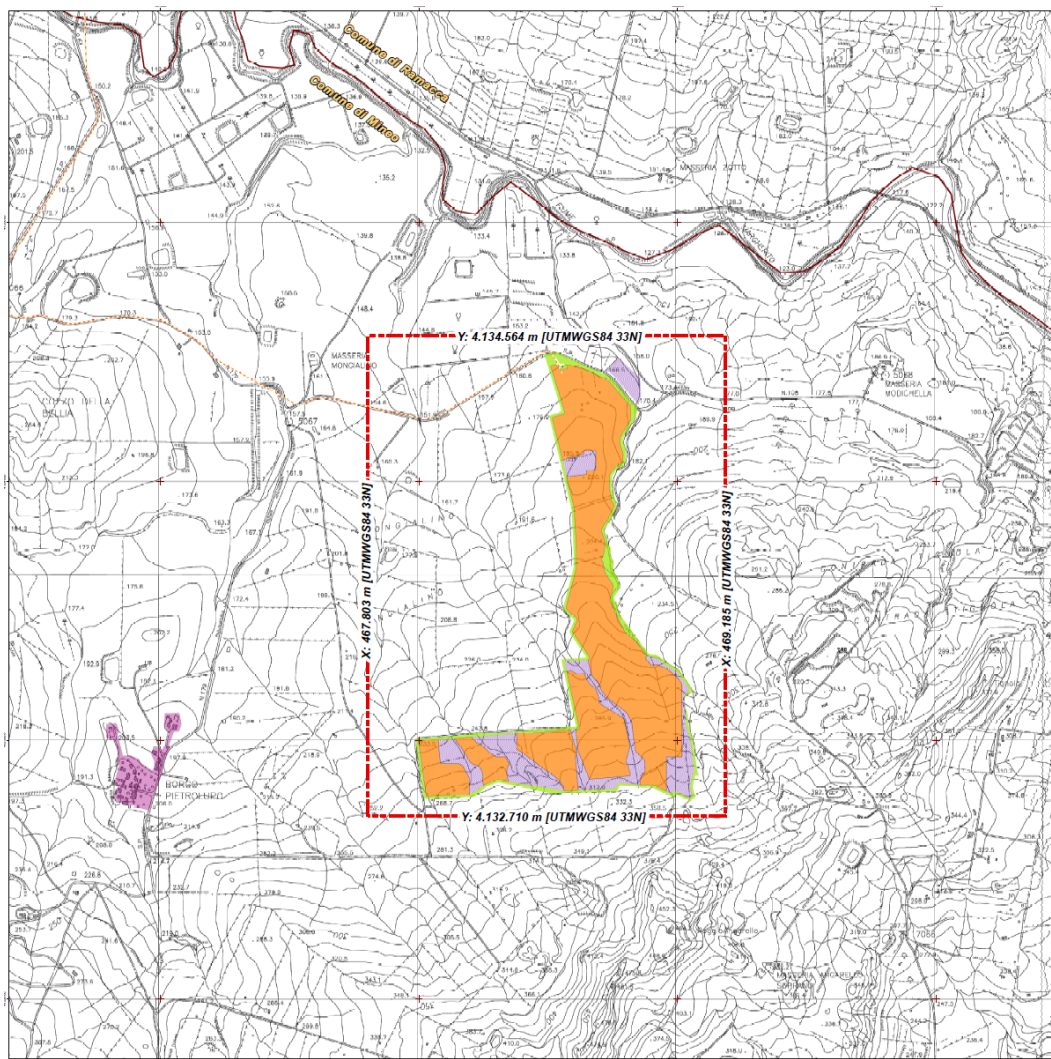

Figura 2: Inquadramento generale dell'area su IGM 25.000 (Rif. Elaborato grafico "Inquadramento generale")

3.1. LA CITTÀ DI MINEO

Il territorio meneino occupa il 4° posto, dopo Caltagirone, Ramacca, Bronte, come estensione tra i 55 comuni della provincia di Catania. Si estende per 24 484 ettari (oltre 30 000 salme, l'antica unità di misura siciliana). Il suo vasto territorio comprende a sud e a est una zona montuosa di altitudine compresa fra i 500 ed i 650 m s.l.m., si tratta delle propaggini nord-occidentali dei Monti Iblei. Questa zona, detta in siciliano Parti di vigna, è contraddistinta da un'alternanza di avvallamenti (Fiume Caldo), colline (Poggio della Spiga, Poggio Palermo ecc.) e altopiani (Piano di Camuti). Questo territorio è ricco di uliveti secolari, mandorleti e macchia mediterranea (sono presenti querce, roverelle e lecci).

A nord-ovest il centro abitato si affaccia sulla valle dei Margi. La valle dei Margi (o del fiume Caltagirone, chiana di *Minìu* in siciliano) è una appendice sud-occidentale della piana di Catania, intensamente coltivata ad agrumeti ed ortaggi. Oltre la vallata si incontra una vasta zona collinare (le propaggini sud-orientali dei monti Erei) al centro del quale sorge la frazione di Borgo Pietro Lupo. Questo territorio è coltivato prevalentemente a cereali (frumento).

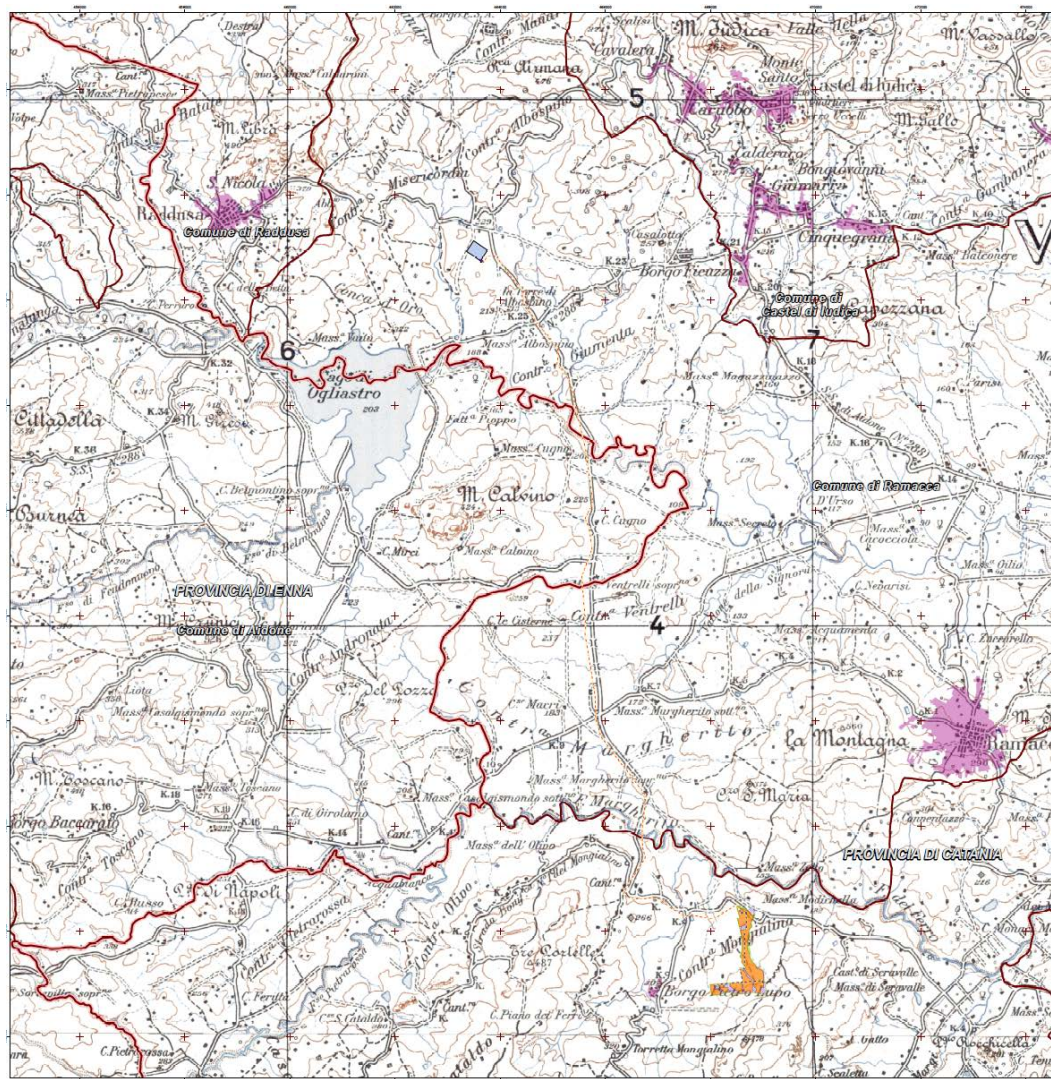
A nord est si incontra il monte Catalfaro, nei pressi del quale scorrono il torrente omonimo e il torrente Gelso, chiamato nell'antichità Erice. Il fiume dei Margi, il Pietrarossa ed il torrente Catalfaro sono tutti affluenti del Gornalunga e quindi del Simeto. Tutto il territorio del comune di Mineo ricade nel bacino idrografico del fiume Simeto.



Figura 3: Città di Mineo vista dall'alto

I rinvenimenti effettuati nel territorio, specialmente in località Catalfari, dimostrano l'esistenza di un centro siculo poi ellenizzato, probabilmente l'antica Mene, che secondo le notizie riportate da Diodoro fu ricostruito da Ducezio nel 459 a.C.

L'esistenza di Mene è certa ancora in tarda età imperiale romana.

La fortezza di Mineo viene conquistata dagli arabi nell'829, entrando a fare parte dell'Emirato di Sicilia Restaurata, sotto il dominio islamico diventa un'importante piazzaforte con il nome di Qalat Minaw (castello di Mineo).

Indagini archeologiche nel centro storico hanno messo alla luce le fondamenta delle imponenti torri della *Porta di Città* dell'epoca Islamica. Importante fortezza già sotto il dominio arabo, in diploma di Papa Alessandro III del 1168 Mineo risulta possesso del Vescovo

di Siracusa. Successivamente soggetto a Giovanni d'Aragona, nominato Conte di Mineo sotto Federico III, il borgo apparteneva al demanio ed era destinato alla Camera Regionale.

Nel 1062 circa è annessa dal Conte Ruggero nella Contea di Sicilia, il quale nel 1072 dona alla chiesa di S. Maria de Groecis (attuale S. Maria Maggiore) una statua in alabastro della Madonna Regina degli Angeli, cui ogni anno i menenini dedicano una festa. Nel 1168 Mineo risulta possesso del Vescovo di Siracusa come risulta da un diploma di Papa Alessandro III. Alla morte di Manfredi di Sicilia, il Regno di Sicilia passa a Carlo d'Angiò (1268).

La vicenda menenina durante l'epoca moderna è legata alla storia siciliana e, in particolare, agli eventi connessi al fatto che il Regno di Sicilia faceva parte dell'Impero Spagnolo. Il governo sulla Sicilia fu esercitato tramite un viceré dal regno di Carlo V (1516) al 1713, anno in cui il trono dell'isola passò sotto alla casa sabauda. Successivamente passò agli austriaci fino al 1734. Sotto la dinastia dei Borboni la Sicilia tornò ad essere un regno indipendente dal 1734 al 1816 (Regno di Sicilia) e da 1816 entrò a far parte del Regno delle due Sicilie (dal 1816 fino al 1860).



Figura 4: Litografia della città di Mineo 1746

Questi anni vengono ricordati anche per le numerose carestie e disastri: le annate di carestia del 1614, 1618 e 1620 furono per il paese un vero disastro, alle quali si aggiunse, a causa di terribili epidemie, la decimazione della popolazione attestatasi a poco più di 4000 abitanti. La situazione del regno precipitò a tal punto che Filippo IV nel 1625 con un decreto regio

ordinò la vendita di varie città demaniali, tra le quali la stessa Mineo. La città fu venduta a una società genovese che nel settembre del 1625 ne prese possesso. La popolazione menenina non intendendo sottostare alla nuova situazione e di conseguenza rinunciare alla propria libertà e ai privilegi derivanti dall'appartenenza alle città demaniali, riscattò il debito e rientrò nel demanio regio. In questo modo i menenini non solo venivano giudicati dai propri ufficiali ma potevano respingere chiunque osasse arrecare danno o pregiudizio ai loro privilegi.

A partire dal 1713 diverse le dinastie che si sono succedute al comando in Sicilia: Dinastia sabauda (1713-1718); dinastia austriaca (1718-1734); la dinastia borbonica (1734-1860) ed infine i Savoia dal 1860 al 1946.



Figura 5: Panorama di Mineo 1930

4. ANALISI DELLE COMPONENTI AMBIENTALI

Come già accennato, i documenti disponibili in letteratura sugli impatti ambientali connessi agli impianti fotovoltaici nelle diverse fasi dell'opera (costruzione, esercizio e manutenzione, dismissione) concordano nell'individuare possibili impatti negativi sulle risorse naturalistiche e sul paesaggio.

Dalle informazioni bibliografiche si rileva che i maggiori impatti ambientali connessi alla realizzazione degli impianti agri-voltaici gravano sul paesaggio (in relazione all'impatto visivo determinato dall'occupazione del suolo dovuto alla presenza dei pannelli fotovoltaici). Per questo si è evitato di localizzare l'impianto agri-voltaico all'interno di aree protette già istituite (parchi e riserve naturali, nei SIC e ZPS, nelle IBA¹, nelle aree interessate da significativi flussi migratori di avifauna) e di disporre i pannelli in una conformazione il più ottimale possibile (di modo da ridurre il più possibile l'impatto di "occupazione del suolo").

A monte della realizzazione dell'opera è necessario condurre un'analisi di impatto ambientale al fine di stimare gli impatti positivi o negativi che siano; impatti che possono provocare cambiamenti e/o alterazioni della qualità delle matrici ambientali coinvolte.

Da sottolineare il fatto che per impatto ambientale si intende "l'alterazione qualitativa e/o quantitativa, diretta ed indiretta, a breve e a lungo termine, permanente e temporanea, singola e cumulativa, positiva e negativa dell'ambiente, inteso come sistema di relazioni fra i fattori antropici, naturalistici, chimico - fisici, climatici, paesaggistici, architettonici, culturali, agricoli ed economici, in conseguenza dell'attuazione sul territorio di piani o programmi o di progetti nelle diverse fasi della loro realizzazione, gestione e dismissione, nonché di eventuali malfunzionamenti" (art. 5 D.Lgs. 152/06).

Per la stima degli *impatti*, si fa una distinzione per le fasi di:

- **Cantiere:** in cui si tiene conto esclusivamente delle attività e degli ingombri funzionali alla realizzazione dell'impianto stesso, delle opere connesse e delle infrastrutture indispensabili (es. presenza di gru, strutture temporanee uso ufficio, piazzole di stoccaggio temporaneo dei materiali);

¹ Anche se le perimetrazioni delle IBA ricomprendono spesso territori senza rilevanza avifaunistica.

- **Esercizio:** in cui si tiene conto di tutto ciò che è funzionale all'operatività dell'impianto stesso quale ad esempio l'ingombro di aree adibite alla viabilità di servizio o alle piazzole che serviranno durante tutta la vita utile dell'impianto e che pertanto non saranno rimosse al termine della fase di cantiere in cui è previsto il ripristino dello stato naturale dei luoghi;
- **Dismissione:** in cui si tiene conto di tutte le attività necessarie allo smantellamento dell'impianto per il ritorno ad una condizione dell'area ante-operam.

La distinzione in fasi viene considerata anche per *le misure di mitigazione o di compensazione* da porre in essere.

L'area vasta a cui si fa riferimento nell'analisi delle matrici ambientali è un'area di buffer di circa 10 km attorno all'area di realizzazione dell'impianto di modo da avere un quadro completo e poter fare osservazioni sulle eventuali ripercussioni non strettamente puntuali (limitate all'area di intervento).

Le *matrici naturalistico-antropiche* su cui bisogna focalizzare l'attenzione sono le componenti indicate nell'Al. I e poi descritte nell'Al. II del DPCM 27 dicembre 1988:

- Atmosfera;
- Ambiente idrico;
- Suolo e sottosuolo;
- Biodiversità (flora e fauna);
- Salute pubblica;
- Paesaggio.

Per l'analisi delle matrici ambientali appena elencate è chiaramente necessaria una raccolta dati che se da un lato consente un'analisi dettagliata, dall'altro, qualora mancassero i dati, potrebbe rappresentare un grosso limite nell'ottenimento di un quadro completo e dettagliato.

Per quanto concerne la valutazione dell'impatto, lo si analizza in termini di:

- *Estensione spaziale*, precisando se l'attività/fattore in considerazione apporta delle modifiche puntuali o che si estendono oltre l'area di intervento;
- *Estensione temporale*, se l'attività/fattore produce un'alterazione limitata nel tempo descrivendo l'arco temporale come breve, modesto o elevato (ad es.

considerando se l'attività/fattore alterante la matrice è limitato alla sola fase di cantiere/esercizio, nel caso in cui sia esteso alla fase di esercizio trattasi di un'alterazione estesa almeno a 20-25 anni che è il periodo di vita utile di un impianto fotovoltaico);

- *Sensibilità/vulnerabilità*, in base alle caratteristiche della matrice coinvolta e dell'attività/fattore alterante, del numero di elementi colpiti e coinvolti ecc...
- *Intensità*, se nell'arco temporale e nell'area in cui l'attività/fattore produce un impatto, tale impatto è più o meno marcato;
- *Reversibile*, se viene ad annullarsi al termine della fase considerata (di costruzione, esercizio...) e quindi consente un ritorno alla situazione "ante-operam".

Al termine dell'analisi di ciascuna matrice e degli impatti prodotti si esprime, sulla base degli aspetti appena citati (estensione spaziale e temporale, sensibilità/vulnerabilità, reversibilità e intensità), una valutazione qualitativa degli impatti che segue la scala seguente:

Basso	Impatto irrilevante, non necessita di misure di mitigazione
Modesto	Impatto lieve, è il caso di considerare un piano di monitoraggio
Notevole	Impatto considerevole, necessario un piano di monitoraggio e delle dovute misure di mitigazione
Critico	Impatto che comporta un notevole rischio vanno adottate delle misure di mitigazione e va tenuto costantemente sotto controllo
Nulla	Impatto inesistente e inconsistente
Positivo	Impatto con effetto benefico per la matrice coinvolta

Nel paragrafo "*Quadro di sintesi degli impatti*" di seguito riportato sono riassunti tutte le attività/fattori che producono impatti considerati per matrice ambientale e per fase coinvolta (cantiere/esercizio/dismissione).

4.1. ARIA E CLIMA - INQUADRAMENTO NORMATIVO

La norma comunitaria che affronta globalmente il settore della qualità dell'aria è la "*Direttiva del Parlamento europeo e del Consiglio 2008/50/CE2, del 21 maggio 2008, relativa alla qualità dell'aria ambiente e per un'aria più pulita in Europa*". Il quadro normativo comunitario, ridefinito da tale norma, è riconducibile a tre ambiti di azione:

1. definire e fissare i limiti e gli obiettivi concernenti la qualità dell'aria ambiente;
2. definire e stabilire i metodi e i sistemi comuni di valutazione della qualità dell'aria;
3. informare sulla qualità dell'aria tramite la diffusione di dati ed informazioni.

La Direttiva 2008/50/CE è stata recepita nel nostro ordinamento dal D.Lgs 13 agosto 2010 n. 155 "*Attuazione della direttiva 2008/50/CE relativa alla qualità dell'aria ambiente e per un'aria più pulita in Europa*" che ha abrogato il D.Lgs n. 351/1999 e i rispettivi decreti attuativi (il D.M. 60/2002, il D.Lgs n.183/2004 e il D.M. 261/2002). Di seguito un elenco delle principali norme in materia di qualità dell'aria:

- D.Lgs. 152/06 Parte V "*Norme in materia di tutela dell'aria e di riduzione delle emissioni in atmosfera*" al "*TITOLO I: prevenzione e limitazione delle emissioni in atmosfera di impianti e attività*". Tale decreto "ai fini della prevenzione e della limitazione dell'inquinamento atmosferico, si applica agli impianti ed alle attività che producono emissioni in atmosfera e stabilisce i valori di emissione, le prescrizioni, i metodi di campionamento e di analisi delle emissioni ed i criteri per la valutazione della conformità dei valori misurati ai valori limite.
- D.Lgs. 351/99 che recepisce la Direttiva 96/62/CE "*in materia di valutazione e di gestione della qualità dell'aria ambiente*" e che contiene informazioni su:
 - valori limite, soglie d'allarme e valori obiettivo (art. 4);
 - zonizzazione e piani di tutela della qualità dell'aria (artt. 5-12).
- D.Lgs. 155/2010 (in sostituzione del D.Lgs. 60/2002, modificato poi dal D.Lgs. 250/2012) "*Attuazione della direttiva 2008/50/CE relativa alla qualità dell'aria ambiente e per un'aria più pulita in Europa*" che, pur non intervenendo direttamente sul D.Lgs. 152/06, reca il nuovo quadro normativo unitario in materia di valutazione e di gestione della qualità dell'aria ambiente² abrogando le disposizioni della normativa precedente. All'interno di tale decreto vengono stabiliti:
 - a) i valori limite per le concentrazioni nell'aria ambiente di biossido di zolfo, biossido di azoto, benzene, monossido di carbonio, piombo e PM10;

² aria ambiente: l'aria esterna presente nella troposfera, ad esclusione di quella presente nei luoghi di lavoro definiti dal decreto legislativo 9 aprile 2008, n. 81

- b) i livelli critici per le concentrazioni nell'aria ambiente di biossido di zolfo e ossidi di azoto;
- c) le soglie di allarme per le concentrazioni nell'aria ambiente di biossido di zolfo e biossido di azoto;
- d) il valore limite, il valore obiettivo, l'obbligo di concentrazione dell'esposizione e l'obiettivo nazionale di riduzione dell'esposizione per le concentrazioni nell'aria ambiente di PM_{2,5};
- e) i valori obiettivo per le concentrazioni nell'aria ambiente di arsenico, cadmio, nichel e benzo(a)pirene." (art. 1 comma 2).

Il Decreto contiene inoltre:

- la "zonizzazione del territorio" (art. 3) che mira a suddividere il territorio nazionale in "zone e agglomerati da classificare ai fini della valutazione della qualità dell'ambiente" ed entro ciascuna zona o agglomerato sarà eseguita la misura della qualità dell'aria (art.4) per ciascun inquinante (di cui all'art. 1, comma 2³);
- i criteri per l'individuazione delle "Stazioni di misurazione in siti fissi di campionamento" (art.7);
- La "valutazione della qualità dell'aria e stazioni fisse per l'ozono" (art. 8);
- I "piani di risanamento" (artt. 9-13);
- Le "misure in caso di superamento delle soglie d'informazione e allarme" (Art. 14).

Sempre nel decreto D.Lgs. 155/2010 sono riportati:

- All'All. XI i **valori limite** considerati per la tutela della salute umana in merito agli inquinanti principali (di cui all'art. 1 comma 2 D.Lgs. 155/2010);
- Sempre all'All. XI i **valori critici** per la protezione della vegetazione. I punti di campionamento per la deduzione dei Livelli critici dovrebbero essere ubicati a più di 20 km dalle aree urbane ed a più di 5 km da aree edificate diverse dalle precedenti, impianti industriali, autostrade o strade con flussi di traffico superiori a 50.000 veicoli/die; il punto di campionamento dovrebbe essere ubicato in modo da essere rappresentativo della qualità dell'aria ambiente di un'area circostante di almeno 1.000 kmq.

³ biossido di zolfo, biossido di azoto, benzene, monossido di carbonio, piombo e PM₁₀, PM_{2,5}, Arsenico, cadmio, nichel e benzo(a)pirene.

- All'All. XII sono esposti invece i valori *soglia di allarme*, valori per i quali sono previsti dei piani di azione che mettano in atto interventi per la riduzione del rischio di superamento o che limitino la durata del superamento o che sospendano in egual modo le attività che contribuiscono all'insorgenza del rischio di superamento.

Tabella 1: valori limite, valori critici e soglie di allarme per gli inquinanti (All. VI, All. XI, All. XII D.Lgs. 155/2010)

Inquinante	*Rif.	Periodo di mediazione	Valore limite	Tipologia limite**	Riferimento normativo***
Biossido di Zolfo (SO ₂)	2)	1h	350 µg/m ³ (da non superare più di 24 volte per anno civile)	a	2
	3)	24h	125 µg/m ³ (da non superare più di 3 volte per anno civile)	a	2
	c)	1 h (rilevati su 3h consecutive)	500 µg/m ³		3
Biossido di Azoto (NO ₂)	4)	1h	200 µg/m ³ (da non superare più di 18 volte per anno civile)	a	2
	5)	Anno civile	40 µg/m ³ per la protezione salute umana	a	
	d)	1h (rilevati su 3h consecutive)	400 µg/m ³		3
Benzene (C ₆ H ₆)	9)	Anno civile	5 µg/m ³	a	2
Monossido di carbonio (CO)	10)	Media max giornaliera su 8 h ⁴	10 mg/m ³	a	2
PM10	7)	24h	50 µg/m ³ (da non superare più di 35 volte per anno civile)	a	2
	8)	Anno civile	40 µg/m ³	a	2

⁴ Media mobile. Ogni media è riferita al giorno in cui si conclude. L'ultima fascia di calcolo per ogni giorno è quella compresa tra le Ore 16:00 e le ore 24:00.

PM2.5	6)	Anno civile	25 µg/m ³ entro 1/01/2015 - 20 µg/m ³ entro 1/01/2020		2
Piombo (Pb)		Anno civile	0.5 µg/m ³	a	2
Ozono (O ₃)	b)	1h	240 µg/m ³		3
	a)	1h	180 µg/m ³		4
	1)	Media max 8h	120 µg/m ³ (da non superare più di 25 volte per anno civile come media su tre anni)	a	1
		Media max 8h	120 µg/m ³ (nell'arco di un anno civile)	a (obiettivo a lungo termine)	1

* i valori riportati nella colonna Rif. Servono ad individuare i parametri di riferimento per le successive Errori. L'origine riferimento non è stata trovata. e Errore. L'origine riferimento non è stata trovata.

** Tipologia limite:

a_ protezione salute umana

b_ protezione vegetazione

**Riferimento normativo:

1_ D.Lgs. 155/2010 All. VI

2_ D.Lgs. 155/2010 All. XI

3_ D.Lgs. 155/2010 All. XII- soglia allarme N.B. per le soglie allarme la misura dei valori deve esser fatta almeno per 3h consecutive presso siti fissi di campionamento che abbiano un'estensione pari almeno a 100 kmq oppure che abbiano l'estensione pari all'intera zona o agglomerato (se meno estesi)

4_ D.Lgs. 155/2010 All. XII- soglia informazione

Per quanto concerne l'aspetto olfattivo nel D.Lgs. 152/06 non vi è alcun riferimento alle emissioni odorigene ma soltanto riferimento alle sostanze la cui emissione potrebbe aver effetti sulla salute dell'uomo e della natura dovuti al loro carattere tossicologico. Trattandosi della realizzazione di un impianto fotovoltaico tale aspetto non ha in ogni caso rilevanza.

4.1.1. Analisi qualità della componente aria

Il D.Lgs 155/2010 imponeva l'obbligo alle regioni di trasmettere al Ministero dell'Ambiente all'ISPRA e all'ENEA un progetto volto ad adeguare la propria rete di misura alle disposizioni da esso stesso emanate.

Con *DDG n. 449 del 10/06/14*⁵ l'A.R.T.A. ha approvato il "*Progetto di razionalizzazione del monitoraggio della qualità dell'aria in Sicilia ed il relativo programma di valutazione*", redatto da Arpa Sicilia in accordo con la "*Zonizzazione e classificazione del territorio della Regione Siciliana*", approvata con *DA n. 97/GAB del 25/06/2012* a seguito del parere positivo espresso dal MATTM⁶.

La zonizzazione regionale (DA n. 97/GAB del 25/06/2012) appena citata individua una rete regionale di stazioni fisse e/o mobili in numero, ubicazione e configurazione stabiliti; stazioni che sono classificate in base al tipo di pressione prevalente quale traffico, industriale e di fondo in urbana, suburbana e rurale rispettivamente. In base al D.A. 97/GAB del 25/06/2012 il territorio regionale è suddiviso in 3 Agglomerati e 2 Zone:

- **IT1911 Agglomerato di Palermo** Include il territorio del Comune di Palermo e dei Comuni limitrofi, in continuità territoriale con Palermo;
- **IT1912 Agglomerato di Catania** Include il territorio del Comune di Catania e dei Comuni limitrofi, in continuità territoriale con Catania;
- **IT1913 Agglomerato di Messina** Include il Comune di Messina;
- **IT1914 Aree Industriali** Include i Comuni sul cui territorio insistono le principali aree industriali ed i Comuni sul cui territorio la modellistica di dispersione degli inquinanti atmosferici individua una ricaduta delle emissioni delle stesse aree industriali;
- **IT1915 Altro** Include l'area del territorio regionale non incluso nelle zone precedenti.

Il Dipartimento Regionale Ambiente con D.D.G. n. 449 del 10/06/14 ha approvato il "*Progetto di razionalizzazione del monitoraggio della qualità dell'aria in Sicilia ed il relativo programma di valutazione*" (PdV), redatto da Arpa Sicilia in accordo con la "*Zonizzazione e classificazione del territorio della Regione Siciliana*", approvata con D.A. n. 97/GAB del 25/06/2012. Il PdV, revisionato dal D.D.G. n.738 del 06/09/2019, ha avuto come obiettivo quello di realizzare una rete regionale, conforme ai principi di efficienza, efficacia ed economicità del D.Lgs. 155/2010, che fosse in grado di fornire un'informazione completa relativa alla qualità dell'aria ai fini di un concreto ed esaustivo contributo alle politiche di risanamento.

⁵ a seguito del visto di conformità alle disposizioni del D.Lgs. 155/2010 da parte del MATTM - Direzione Generale Valutazioni Ambientale di cui alla nota prot. DVA 2014-0012582 del 02/05/14

⁶ con nota prot. n. DVA-2012-0008944 del 13/04/2012

La nuova rete regionale è costituita da n. 60 stazioni fisse di monitoraggio distribuite su tutto il territorio regionale, di cui 53 utilizzate per il PdV, è operativa da luglio 2021 a meno della stazione Cesarò.

Nel 2020 sono stati elaborati i dati di monitoraggio di 38 delle 53 stazioni previste dal PdV, anche se non dotate di tutti gli analizzatori previsti, di cui 21 gestite da Arpa Sicilia (13 in Aree Industriali, 3 in Zona Altro, 3 nell'Agglomerato di Catania, 1 nell'Agglomerato di Palermo, 1 nell'Agglomerato di Messina) e 17 gestite da diversi Enti, pubblici e privati, ed in particolare:

- Comune di Palermo, Gestore Rap S.p.A. n. 4 stazioni nell'Agglomerato di Palermo;
- Città Metropolitana di Messina, una stazione nell'Agglomerato di Messina e una nell'area industriale;
- Libero Consorzio Comunale di Siracusa, n. 8 stazioni nella zona Aree Industriali;
- A2A, n. 3 stazioni nell'Area Industriali (si precisa che per l'anno 2020 i dati sono stati trasmessi in data 29/01/2021).

Accanto alle *stazioni* fisse vi sono poi 6 laboratori mobili, tre di questi divenuti operativi nei primi mesi del 2016 e assegnati in dotazione alle ex Strutture Territoriali di ARPA Sicilia con sede in Caltanissetta, Messina e Siracusa, nei cui territori ricadono rispettivamente le AERCA (aree ad elevato rischio di crisi ambientale) di Gela, del Comprensorio del Mela e di Siracusa. La presenza delle tre aree a elevato rischio di crisi ambientale implica la rilevazione di quegli inquinanti specifici e peculiari dei processi di produzione e/o lavorazione emessi da sorgenti industriali o assimilabili. Pertanto, questi tre laboratori mobili AERCA sono dotati di analizzatori per la misura in continuo di biossido di zolfo (SO₂), monossido di carbonio (CO), ossidi di azoto (NO_x-NO-NO₂), per la misura del particolato atmosferico (PM₁₀ e PM_{2,5}), di composti organici volatili (COV) e di inquinanti in genere derivanti dai processi produttivi e/o di lavorazione, in particolare fortemente presenti nelle emissioni diffuse e "fuggitive" delle lavorazioni di raffinazione del petrolio e di petrolchimica.

I tre laboratori mobili di cui sopra nel 2020 non sono stati in esercizio per motivi tecnici. Altri due laboratori mobili nel 2020 sono stati utilizzati come sostitutivi delle stazioni fisse AGASP e Porto Empedocle in attesa che venisse completata la realizzazione delle nuove stazioni previste dal PdV. Essi sono corredati di analizzatori per la misura in continuo dei seguenti inquinanti: biossido di zolfo (SO₂), monossido di carbonio (CO), ossidi di azoto (NO_x-

NO-NO₂), particolato fine (PM₁₀- PM_{2.5}), BTEX (benzene, toluene, etilbenzene, mp-xilene, o-xilene), metano (CH₄) e idrocarburi non metanici (NMHC). S

Si riporta nella figura successiva, la suddivisione del territorio regionale in base al DA 97/GAB del 25/06/2012: tale suddivisione rappresenta la rete attualmente attiva e disponibile al 2018 per il PdV (Programma di Valutazione).



Figura 6: Stazioni di misura e agglomerati per il controllo della qualità dell'aria nella Regione Sicilia (Fonte: ARPA Sicilia)

Per la scelta delle stazioni di monitoraggio più rappresentative, sono state analizzate le distanze dell'area di progetto rispetto a quest'ultime. Il piano di valutazione non prevede stazioni prossime o comunque ubicate nel raggio di 10 km (distanza massima considerata per l'analisi dell'area vasta), rispetto all'impianto in progetto; pertanto, verranno considerate quelle con distanza minore. Si riportano, nella tabella seguente, le stazioni di monitoraggio considerate più opportune per l'analisi della qualità dell'aria:

Tabella 2- Stazioni di monitoraggio e distanze rispetto all'area di progetto

PUNTO DI MONITORAGGIO	DISTANZA RISPETTO ALL'AREA PROGETTO
ZONA INDUSTRIALE DI NISCEMI	30 km
AGGLOMERATO DI CATANIA (stazione di Misterbianco)	37 km
AGGLOMERATO DI ENNA	40 km
AREA INDUSTRIALE DI MELILLI	45 km
AGGLOMERATO DI RAGUSA	45 km
AREA INDUSTRIALE DI AUGUSTA	52 km
AGGLOMERATO DI CALTANISSETTA	54 km

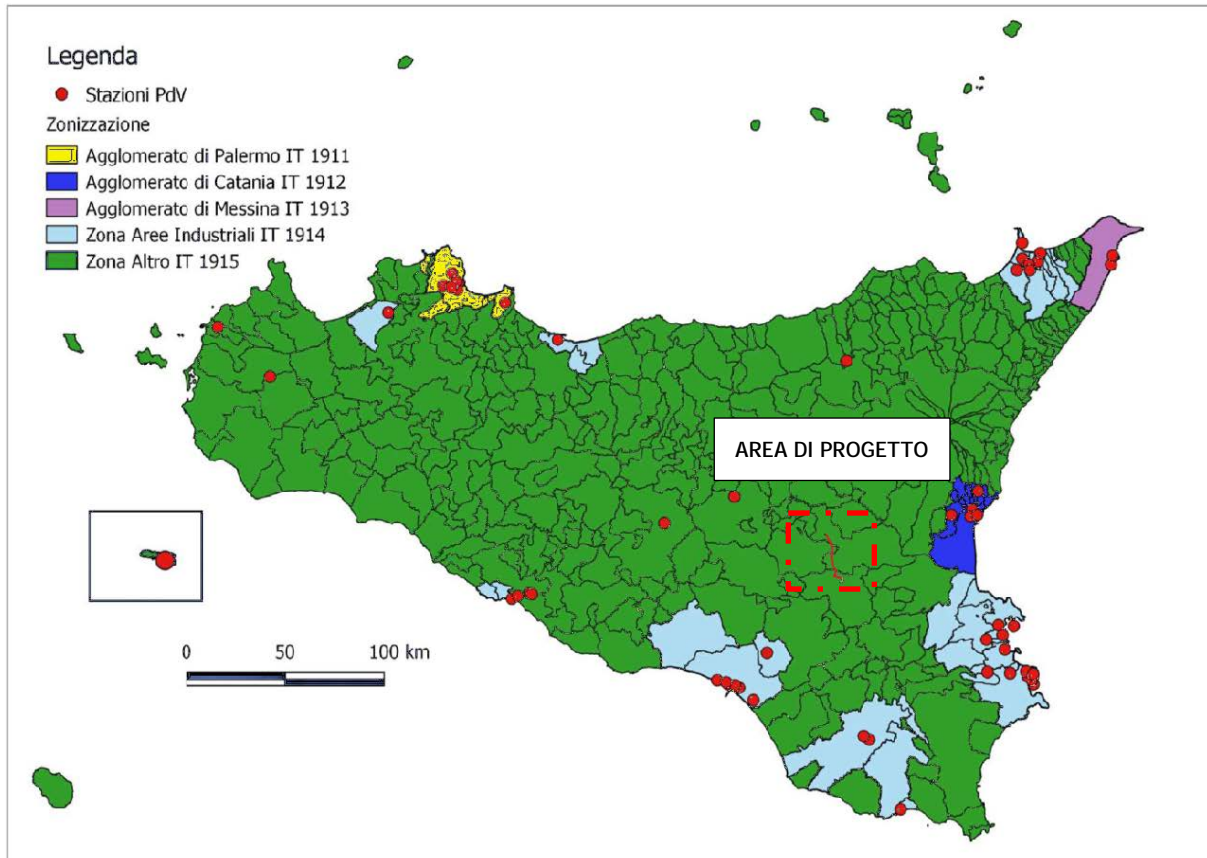

Figura 7: Indicazione su ortofoto dei punti relativi alle stazioni di monitoraggio

Nelle tabelle seguenti sono indicate le stazioni individuate nel piano di valutazione, i parametri previsti per ciascuna stazione e la consistenza della rete e della strumentazione in esercizio al 2020, gli analizzatori sono stati indicati con A se sono previsti dal piano di valutazione ma non ancora in esercizio nel 2020, con la P se già in esercizio nel 2020, se invece sono stati interessati nel 2020 da attività connesse alla ristrutturazione della rete, e per questo non in esercizio, vengono indicati con le lettere ND.

Tabella 3 : Stazioni di riferimento per l'area in esame - Agglomerato di Catania (Fonte: ARPA Sicilia)

Consistenza della rete al 2020 rispetto al PdV																				
N°	ZONA	NOME STAZIONE	GESTORE	TIPO_ZONA	TIPO_STAZIONE	PM10	PM2.5	NO ₂	CO	C ₆ H ₆	O ₃	SO ₂	Pb	As	Ni	Cd	BaP	NMHC	H ₂ S	
AGGLOMERATO DI CATANIA IT1912																				
8	IT1912	CT - Ospedale Garibaldi	Comune Catania	U	T	A		A												
9	IT1912	CT - V.le Vittorio Veneto	Arpa Sicilia	U	T	P		P	P	P			P	S	S	S				
10	IT1912	CT - Parco Gioiari	Arpa Sicilia	U	F	P	P	P		x	P	P	nd	nd	nd	nd	nd			
11	IT1912	San Giovanni La Punta	N	S	F	A		A												
12	IT1912	Misterbianco	Arpa Sicilia	U	F	P	P	P	S		P	S	S	S	S	S	S			

Tabella 4 : Stazioni di riferimento per l'area in esame - Altro (Fonte: ARPA Sicilia)

Consistenza della rete al 2020 rispetto al PdV																				
N°	ZONA	NOME STAZIONE	GESTORE	TIPO_ZONA	TIPO_STAZIONE	PM10	PM2.5	NO ₂	CO	C ₆ H ₆	O ₃	SO ₂	Pb	As	Ni	Cd	BaP	NMHC	H ₂ S	
ALTRO IT1945																				
49	IT1915	Caltanissetta	N	U	T	A		A	A	A										
50	IT1915	Enna	Arpa Sicilia	U	F	P	P	P	P	P	P	P								

Tabella 5 : Stazioni di riferimento per l'area in esame - Aree Industriali (Fonte: ARPA Sicilia)

Consistenza della rete al 2020 rispetto al PdV																				
N°	ZONA	NOME STAZIONE	GESTORE	TIPO_ZONA	TIPO_STAZIONE	PM10	PM2.5	NO ₂	CO	C ₆ H ₆	O ₃	SO ₂	Pb	As	Ni	Cd	BaP	NMHC	H ₂ S	
AREE INDUSTRIALI IT1914																				
15	IT1914	Porto Empedocle	Arpa Sicilia	S	F	P	P	P	P	P	x	P	P	P	P	P	P			
16	IT1914	Gela - ex Autoparco	Arpa Sicilia	S	F	A		P		P		A								x
17	IT1914	Gela - Tribunale	N	U	F	A	A	A	A	A	A	A	A	A	A	A	A			
18	IT1914	Gela - Enimed	Arpa Sicilia	S	F	P		P		P		P								x
19	IT1914	Gela - Biviere	Arpa Sicilia	R-NCA	F	P		P		P	P									
20	IT1914	Gela - Capo Soprano	Arpa Sicilia	U	F			P		x	P	P								
21	IT1914	Gela - Via Venezia	Arpa Sicilia	U	T	P	x	P	P	P	x	x	S	S	S	S	S			
x	IT1914	Gela - Parcheggio Agip	Arpa Sicilia	-	-					x										x
22	IT1914	Niscemi	Arpa Sicilia	U	T	P		P	ND	P		x								
23	IT1914	Barcellona Pozzo di Gotto	N	S	F	A		A		A	A									
24	IT1914	Pace del Mela	Arpa Sicilia	U	F	A		P		P		P								x
25	IT1914	Milazzo - Termica	Arpa Sicilia	S	F	P	A	P	P	P	P	A	P	P	P	P	P			x
26	IT1914	A2A-Milazzo	A2A	U	F	P	x	P	x	A	P	P								
27	IT1914	A2A-Pace del Mela	A2A	S	F	P	x	P	x	A	x	P								
28	IT1914	A2A-San Filippo del Mela	A2A	S	F	P	x	P	x	A	P	P								
29	IT1914	S.Lucia del Mela	Città Metropolitana di Messina	R-NCA	F	A		P		P										x
30	IT1914	Partinico	Arpa Sicilia	U	F	P		P	P	P	P	P								
31	IT1914	Termini Imerese	Arpa Sicilia	U	F	P		P	P	P	P	P								
32	IT1914	RG - Campo Atletica	Arpa Sicilia	S	F	P	P	P	P		P		A	A	A	A	A			x
33	IT1914	RG - Villa Archimede	Arpa Sicilia	U	F	P		P	x	ND	x	x								x
34	IT1914	Pozzallo	N	U	F	A		A	A		A	A								
35	IT1914	Augusta	Lib. Con. Com. SR	U	F	P	x	P		A		P								x
36	IT1914	SR - Belvedere	Lib. Con. Com. SR	S	F	P		P		ND		P								x
37	IT1914	Melilli	Lib. Con. Com. SR	U	F	P	x	P		P	P	P								x
38	IT1914	Priolo	Lib. Con. Com. SR	U	F	P	P	P		P	x	P	P	P	P	P	P			x
39	IT1914	SR - Scala Greca	Lib. Con. Com. SR	S	F	P	x	P		A	P	P	P	P	P	P	P			x
40	IT1914	SR - ASP Pizzuta	N	S	F	A		A												
41	IT1914	SR - Pantheon	Lib. Con. Com. SR	U	T	P	x	P				x								x
42	IT1914	SR - Specchi	Lib. Con. Com. SR	U	T	P	x	P		P		x								
43	IT1914	SR - Teracati	Lib. Con. Com. SR	U	T	P	x	A												
x	IT1914	Augusta - Megara	Arpa Sicilia	-	-	x		x		x										x
x	IT1914	Augusta - Villa Augusta	Arpa Sicilia	-	-					x										x
x	IT1914	Augusta - Marcellino	Arpa Sicilia	-	-					x										x
44	IT1914	Solarino	N	S	F	A		A		A	A	A								

Sebbene nel programma di valutazione non sia stata prevista alcuna stazione industriale, due delle stazioni poste dall'AERCA di Siracusa: Augusta- Megara e Augusta- Marcellino, gestite da ARPA Sicilia, vengono mantenute attive per il monitoraggio del benzene e degli idrocarburi non metanici. In particolare, la stazione di Augusta- Marcellino, limitrofa agli stabilimenti industriali, è mantenuta operativa anche perché prevista nella rete regionale di monitoraggio, come riferimento areale per la valutazione modellistica degli inquinanti monitorati (benzene).

Nella tabella seguente sono riportati i valori dei parametri registrati dalle stazioni attive della rete regionale di monitoraggio per l'anno 2020, nella configurazione prevista dal PdV riportando inoltre anche i dati registrati dalle stazioni che, seppur non facenti parte del PdV, vengono gestite direttamente da ARPA Sicilia o da altri enti.

Si evidenzia che in molti casi, per diversi gestori, si è verificato il mancato rispetto degli obiettivi di qualità dei dati, in particolare della raccolta minima dei dati, che, in base a quanto previsto nell'Allegato 1 del D.Lgs. 155/2010, dovrebbe essere pari al 90% per tutti gli inquinanti monitorati su un periodo minimo di copertura pari all'anno civile, ad esclusione del benzene, per il quale il periodo minimo di copertura è pari al 35% dell'anno civile per le stazioni non di tipo industriale, degli IPA, per i quali il periodo minimo di copertura è pari al 33% e dei metalli ad esclusione del piombo, per i quali il periodo minimo di copertura è il 50%. Occorre precisare che per tutte le stazioni ai fini della verifica del rispetto della copertura minima prevista nell'Allegato 1 del D.Lgs. 155/2010 sono state prese a riferimento le linee guida della Commissione Europea.

Tabella 6: Tabella riassuntiva dei dati rilevati nell'anno 2020 dagli analizzatori per il monitoraggio della qualità dell'aria (Fonte: Arpa Sicilia)

TABELLA RIASSUNTIVA DEI DATI RILEVATI NELL'ANNO 2020 DAGLI ANALIZZATORI UTILIZZATI PER IL MONITORAGGIO DELLA QUALITA' DELL'ARIA REGIONE SICILIANA		PM ₁₀			PM _{2.5}			NO ₂			NO _x			CO		O ₃						SO ₂							
		stazione	anno ^a	rendimento	stazione	anno ^a	rendimento	stazione	anno ^a	rendimento	stazione	anno ^a	rendimento	stazione	anno ^a	rendimento	OLT ^b ore ^c	rendimento in ore	rendimento estate	stazione	anno ^a	rendimento anno	media (µg/m ³) ^d	copertura ADI ^e no maggio-luglio	stazione	anno ^a	rendimento		
																												00	01
		00	01	02	00	01	02	00	01	02	00	01	02	00	01	02	00	01	02	00	01	02	00	01	02	00	01	02	
AGGLOMERATO DI PALERMO IT1911																													
Stazioni PdV																													
1	IT1911	Bagheria	U	F	A.P.C.																								
2	IT1911	PA-Belgio	U	T	P.P.C.																								
3	IT1911	PA-Bocadifalco	S	F	P.P.C.	3	no	16	47%																				
4	IT1911	PA-Indipendenza	U	T	P.P.C.	8	no	23	62%																				
5	IT1911	PA-Castelluzzo	U	T	P.P.C.	8	no	26	68%																				
6	IT1911	PA-Di Sora	U	T	P.P.C.	7	no	24	58%																				
7	IT1911	PA-LINPIA	U	F	P.P.C.	7	no	20	51%																				
x	IT1911	Balceranti-Capaci	no	nd	x	6	no	10	27%																				
x	IT1911	Balceranti-Rola delle Fammine	no	nd	x	9	no	23	95%																				
AGGLOMERATO DI CATANIA IT1912																													
8	IT1912	CT-Opacchia Corbelli ⁽⁶⁾	U	T	S.P.C.																								
9	IT1912	CT-Viale Vittorio Veneto	U	T	P.P.C.	8	no	20	71%																				
10	IT1912	CT-Parco Gioielli	U	F	P.P.C.	A	A	A																					
11	IT1912	San Giovanni Lu Piaruto	U	F	S.P.C.																								
12	IT1912	Mitridateo	U	F	A.P.C.	8	no	21	94%																				
AGGLOMERATO DI MESSINA IT1913																													
13	IT1913	ME-Bocetto	U	T	P.P.C.	4	no	21	38%																				
14	IT1913	ME-Dante	U	F	P.P.C.	7	no	20	61%																				
AREE INDUSTRIALI IT1914																													
15	IT1914	Porto Empedocle ⁽⁷⁾ (Lab Mob)	S	F	A.I.C.	10	no	35	94%																				
16	IT1914	Gela-Asfaltarco	S	F	A.I.C.	A	A	A																					
17	IT1914	Gela-Trimarce	U	F	P.I.C.																								
18	IT1914	Gela-Enfesa	S	F	A.I.C.	9	no	21	95%																				
19	IT1914	Gela-Bianere	R-NCA	F	A.I.C.	8	no	19	98%																				
20	IT1914	Gela-Capo Soprano	U	F																									
21	IT1914	Gela-Via Venezia	U	T	A.I.C.	13	no	27	98%																				
x	IT1914	Gela-Parcaggio Agio	no	S	I																								
22	IT1914	Niscemi	U	T	A.I.C.	29	no	32	98%																				
23	IT1914	Barcellona Pozzo di Gotto	S	F	A.I.C.																								
24	IT1914	Pace del Melo	U	F	A.I.C.	A	A	A																					
25	IT1914	Milazzo-Termico	S	F	A.I.C.	0	no	20	95%																				
26	IT1914	A2A-Milazzo ⁽⁸⁾	U	F	A.I.C.	5	no	21	98%																				
27	IT1914	A2A-Pace del Melo ⁽⁹⁾	S	F	A.I.C.	7	no	17	99%																				
28	IT1914	A2A-S.Filippo del Melo ⁽¹⁰⁾	S	F	A.I.C.	5	no	18	93%																				
29	IT1914	S.Lucia del Melo	R-NCA	F	A.I.C.	A	A	A																					
30	IT1914	Partinico	U	F	A.I.C.	4	no	20	90%																				
31	IT1914	Termini Imerese	U	F	A.I.C.	5	no	16	99%																				
32	IT1914	RG-Campo Atletica	S	F	A.I.C.	A	A	A																					
33	IT1914	RG-Villa Archimede	U	F	A.I.C.	4	no	17	40%																				
34	IT1914	Pozzallo	U	F	A.I.C.																								
35	IT1914	Augusta	U	F	A.I.C.	6	no	20	85%																				
36	IT1914	SR-Belvedere	S	F	A.I.C.	3	no	14	72%																				
37	IT1914	Meli	U	F	P.I.C.	3	no	16	86%																				
38	IT1914	Drivolo	U	F	A.I.C.	4	no	19	81%																				
39	IT1914	SR-Scalo Greco	S	F	A.I.C.	6	no	22	93%																				
40	IT1914	SR-ASP Pozzallo	S	F	A.I.C.																								
41	IT1914	SR-Partheon	U	T	A.I.C.	4	no	23	92%																				
42	IT1914	SR-Spacchi	U	T	A.I.C.	4	no	21	93%																				
43	IT1914	SR-Terrocchi	U	T	A.I.C.	3	no	22	95%																				
44	IT1914	Solarino	S	F	A.I.C.																								
x	IT1914	Augusta-Magaro	no	R	I	x	2	no	22	52%																			
x	IT1914	Augusta-Villa Augusto	no	U	F																								
x	IT1914	Augusta-Marcallino	no	R	I																								
ALTRO IT1915																													
45	IT1915	AG-Centro	U	F	P.O.C.																								
46	IT1915	AG-Monemaro ⁽¹¹⁾	S	F	P.O.C.																								
47	IT1915	AG-ASP (Lab Mobile)	S	F	P.O.C.	8	no	17	96%																				
48	IT1915	Lompedara	R-REM	F	P.O.C.																								
49	IT1915	Caltanissetta	U	T	P.O.C.																								
50	IT1915	Enna	U	F	P.O.C.	8	no	15	96%																				
51	IT1915	Trapani	U	F	P.O.C.	5	no	17	98%																				
52	IT1915	Cozzo Duci-Fammina morta	R-REC	F	P.O.C.																								
53	IT1915	ITA-Ligo Huano	R-REU	F	P.O.C.																								

Nel 2020, come verrà meglio dettagliato in seguito, considerando le stazioni con sufficiente distribuzione temporale incluse nel programma di valutazione, PdV, sono stati registrati superamenti dei valori obiettivo per l'ozono (O₃) nella zona Aree Industriali IT1914 e zona Altro IT1915 e per il limite sulla concentrazione media giornaliera del particolato PM10 nella zona Aree Industriali. Nessun superamento è stato registrato per gli altri parametri normati dal D.Lgs 155/2010 quali PM_{2.5}, NO₂, CO, SO₂, benzene, IPA e metalli pesanti.

4.1.1.1. Biossido di azoto - NO₂

Analizzando i valori di biossido di az

Tabella 7: Valori di NOx registrati nelle stazioni di monitoraggio del PdV (Fonte: Arpa Sicilia)

TABELLA RIASSUNTIVA DEI DATI RILEVATI NELL'ANNO 2020 DAGLI ANALIZZATORI NO ₂ UTILIZZATI PER IL MONITORAGGIO DELLA QUALITA' DELL'ARIA REGIONE SICILIANA				NO ₂										NO _x						
				ora ¹		anno ²		S.A. ³		rendimento	Rispetto copertura minima	Sufficiente distribuzione temporale nell'anno	Max oraria µg/m ³	N_Superamenti SVI (100) NO ₂ (Nmax 18)	N_Superamenti SVS (140) NO ₂ (Nmax 18)	anno ⁴		rendimento	Rispetto copertura minima	Sufficiente distribuzione temporale nell'anno
				n°	si/no	media µg/m ³	si/no	media µg/m ³	rendimento											
AGGLOMERATO DI CATANIA IT1912																				
9	IT1912	CT - Viale Vittorio Veneto	U	T	P_P_C	0	no	35	no	70%	no	no	135	16	0	64	70%	no	no	
10	IT1912	CT- Parco Gioieni	U	F	P_P_C	0	no	10	no	47%	no	no	97	0	0	21	47%	no	no	
12	IT1912	Misterbianco	U	F	A_P_C	0	no	20	no	90%	si	si	121	10	0	23	90%	no	no	
AREE INDUSTRIALI IT1914																				
15	IT1914	Porto Empedocle	S	F	A_I_C	0	no	30	no	94%	si	si	115	1	0	32	94%	si	si	
16	IT1914	Gela - ex Autoparco	S	F	A_I_C	0	no	8	no	88%	si	si	76	0	0	13	88%	si	si	
18	IT1914	Gela - Enimed	S	F	S_I_C	0	no	6	no	91%	si	si	62	0	0	10	91%	si	si	
19	IT1914	Gela - Biviere	R-NCA	F	A_I_C	0	no	3	no	93%	si	si	36	0	0	3	93%	si	si	
20	IT1914	Gela - Capo Soprano	U	F	A_I_C	0	no	6	no	94%	si	si	63	0	0	8	94%	si	si	
21	IT1914	Gela - Via Venezia	U	T	A_I_C	0	no	21	no	93%	si	si	140	11	0	42	93%	si	si	
22	IT1914	Niscemi	U	T	A_I_C	0	no	31	no	94%	si	si	129	75	0	57	94%	si	si	
24	IT1914	Pace del Mela	U	F	A_I_C	0	no	8	no	64%	no	no	57	0	0	10	64%	no	no	
25	IT1914	Milazzo - Termica	S	F	A_I_C	0	no	6	no	88%	si	si	61	0	0	8	88%	si	si	
26	IT1914	A2A - Milazzo	U	F	A_I_C	0	no	10	no	99%	si	si	71	0	0	13	99%	si	si	
27	IT1914	A2A - Pace del mela	S	F	A_I_C	0	no	5	no	99%	si	si	47	0	0	6	99%	si	si	
28	IT1914	A2A - S.Filippo del Mela	S	F	A_I_C	0	no	5	no	99%	si	si	140	0	0	6	99%	si	si	
29	IT1914	S.Lucia del Mela	R-NCA	F	A_I_C	0	no	3	no	93%	si	si	107	1	0	5	93%	si	si	
30	IT1914	Partinico	U	F	A_I_C	0	no	30	no	93%	si	si	131	45	0	44	93%	si	si	
31	IT1914	Termini Imerese	U	F	A_I_C	0	no	9	no	94%	si	si	54	0	0	11	94%	si	si	
32	IT1914	RG - Campo Atletica	S	F	A_I_C	0	no	9	no	33%	no	no	114	6	4	11	33%	no	no	
33	IT1914	RG - Villa Archimede	U	F	A_I_C	0	no	9	no	34%	no	no	100	0	0	11	34%	no	no	
35	IT1914	Augusta	U	F	A_I_C	0	no	11	no	87%	si	si	71	0	0	15	87%	si	si	
36	IT1914	SR - Belvedere	S	F	A_I_C	0	no	10	no	91%	si	si	102	1	0	11	91%	si	si	
37	IT1914	Melilli	U	F	P_I_C	0	no	6	no	92%	si	si	70	0	0	8	92%	si	si	
38	IT1914	Priolo	U	F	S_I_C	0	no	10	no	83%	no	si	83	0	0	13	83%	no	si	
39	IT1914	SR - Scala Greca	S	F	A_I_C	5	no	25	no	94%	si	si	219	148	31	45	94%	si	si	
41	IT1914	SR - Pantheon	U	T	A_I_C	0	no	18	no	94%	si	si	116	13	0	29	94%	si	si	
42	IT1914	SR - Specchi	U	T	A_I_C	0	no	18	no	95%	si	si	150	37	2	35	95%	si	si	
x	IT1914	Augusta - Megara	R	I	x	0	no	16	no	48%	no	no	56	0	0	23	48%	no	no	
ALTRO IT1915																				
47	IT1915	AG ASP	S	F	S_O_C	0	no	4	no	93%	si	si	106	2	0	5	93%	si	si	
50	IT1915	Enna	U	F	P_O_C	0	no	4	no	98%	si	si	56	0	0	6	98%	si	si	
51	IT1915	Trapani	U	F	P_O_C	0	no	15	no	91%	si	si	85	0	0	19	91%	si	si	

Prendendo in esame il *valore limite dell'NO₂ espresso come media annua (40 µg/m³)*:

- nell'Agglomerato di Catania (IT1912) l'unica stazione rappresentativa è quella di Misterbianco in quanto si registra un rendimento pari al 90%: qui non si registrano superamenti rispetto agli NO₂ (Figura 8);
- nella zona Aree Industriali (IT1914), dall'andamento delle medie annue nel periodo 2016-2020, si evidenzia un andamento costante per le stazioni di Augusta e Melilli ed un andamento decrescente, e quindi migliorativo, nella stazione di Niscemi.
- nella zona Altro (IT1915) si osservano valori pressoché stazionari nell'ultimo quinquennio.

Nessun superamento è stato registrato per *il valore limite orario (200 µg/m³)* e per *la soglia di allarme (400 µg/m³)*.



Figura 8: Media annua NO₂ - Agglomerato di Catania (Fonte: Arpa Sicilia)



Figura 9: Media annua NO₂ - Aree industriali (Fonte: Arpa Sicilia)

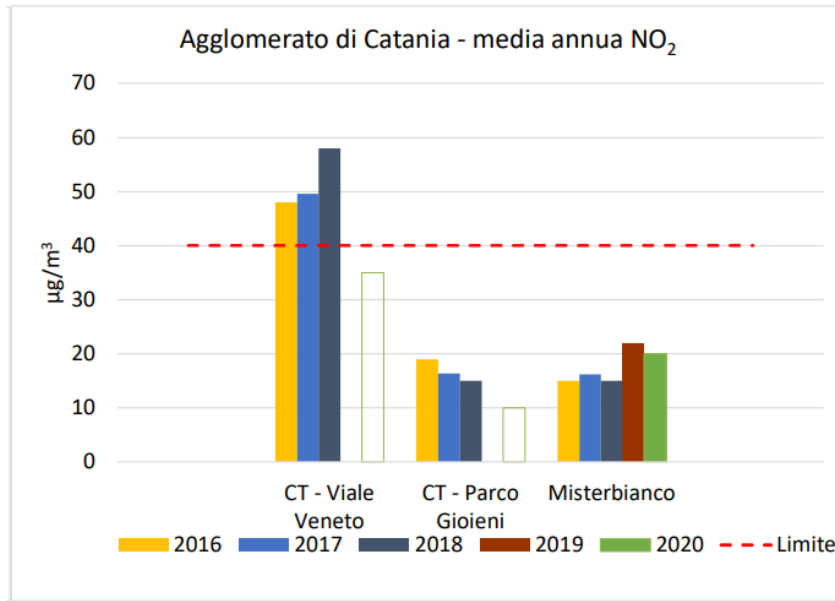

Figura 10: Media annua NO₂ -Zona Altro (Fonte: Arpa Sicilia)

4.1.1.2. Particolato fine - PM₁₀

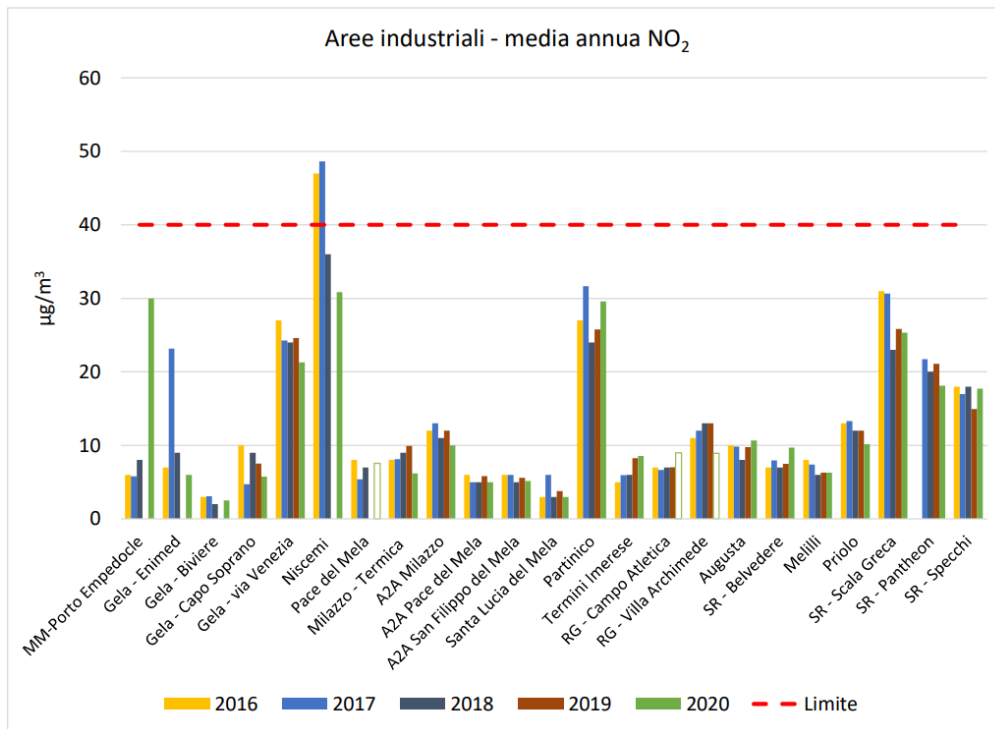
La presenza del *particolato fine* PM₁₀ è strettamente connessa a sorgenti naturali (es. incendi) ma anche a fonti antropiche (es. impianti di combustione non industriali quali quello di riscaldamento).

Si nota infatti, dal grafico successivo, che in tutti gli anni i valori mediani e i valori massimi delle distribuzioni relative alle stazioni di traffico sono più elevati rispetto a quelle delle stazioni di fondo urbano e suburbano.

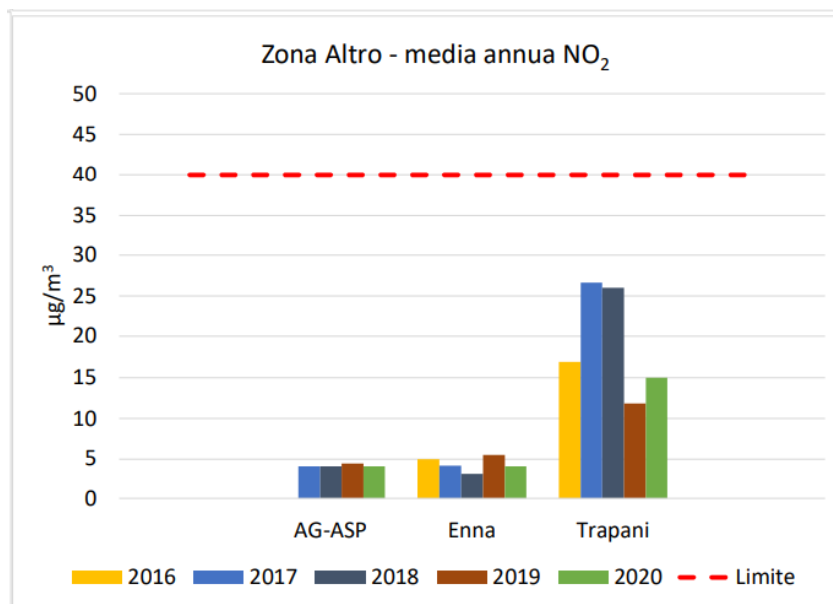

Figura 11: Box plot dati concentrazione media annua PM10 per tipo di stazione periodo 2016-2020 (Fonte: ARPA Sicilia)

Considerando il *valore limite per la media annua* ($40 \mu\text{g}/\text{m}^3$), in base all'analisi storica dei dati nel periodo 2016-2020 delle singole stazioni:

- nell'Agglomerato di Catania (Figura 12), si nota un andamento della concentrazione del particolato PM_{10} distribuito omogeneamente da un punto di vista spaziale, con valori di concentrazione tutti inferiori al valore limite. Seppur dunque il suo andamento sia costante ed al di sotto del valore limite, si notano valori leggermente più elevati nelle stazioni con traffico (V.le Vittorio Veneto e Parco Gioieni) rispetto alle stazioni di fondo (Misterbianco);
- Nella zona Aree industriali (Figura 13), non si registra nessun superamento e si deduce un andamento pressoché costante in tutte le stazioni interessate;
- Per la zona Altro si evidenzia un andamento sostanzialmente stazionario (Figura 14: Trend della media annuale del PM_{10} - Zona Altro (Fonte: Arpa Sicilia).

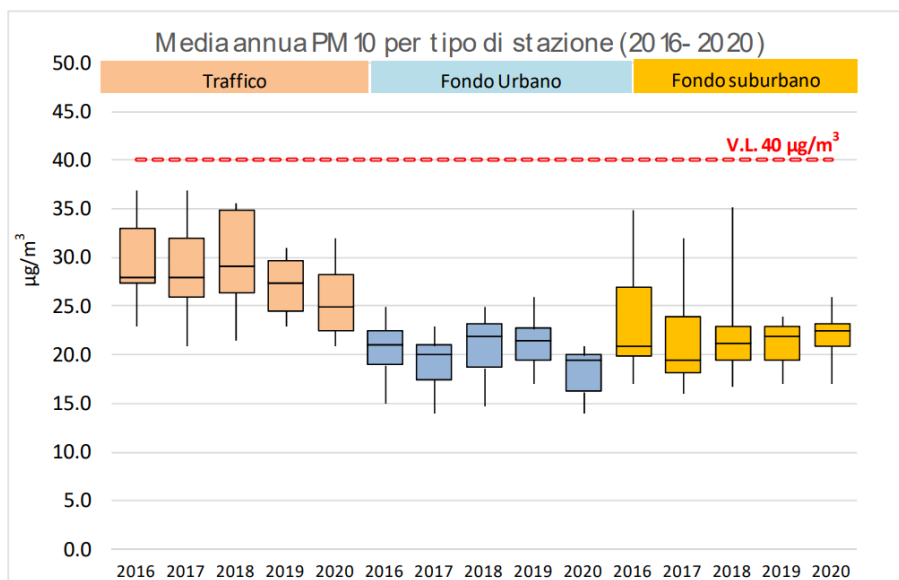

Figura 12: Trend della media annuale del PM10 -Agglomerato di Catania (Fonte: Arpa Sicilia)



Figura 13: Trend della media annuale del PM10 - Zona Industriale (Fonte: Arpa Sicilia)

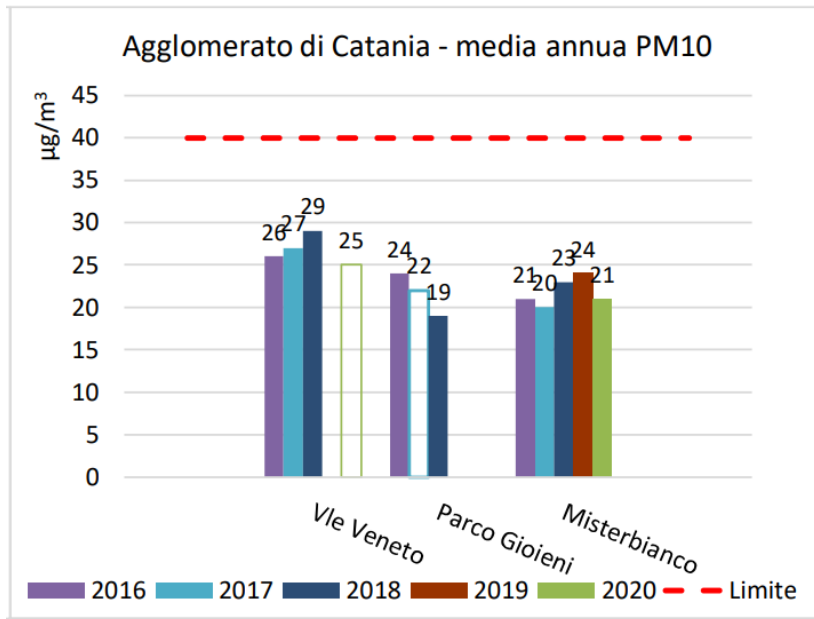

Figura 14: Trend della media annuale del PM10 - Zona Altro (Fonte: Arpa Sicilia)

Riguardo al *valore limite sulle 24 h* ($50 \mu\text{g}/\text{m}^3$) per cui il D.Lgs. 155/2010 impone un numero di superamenti pari a 35, per l'Agglomerato di Catania e per la stazione di Enna si registrano valori sempre di molto inferiori al limite consentito. Anche per le aree industriali non si registrano superamenti e gli andamenti registrati sono pressochè costanti fatta eccezione per la stazione di Niscemi dove si registra un aumento del numero di superamenti ma mai superiore al numero massimo di superamenti consentiti.

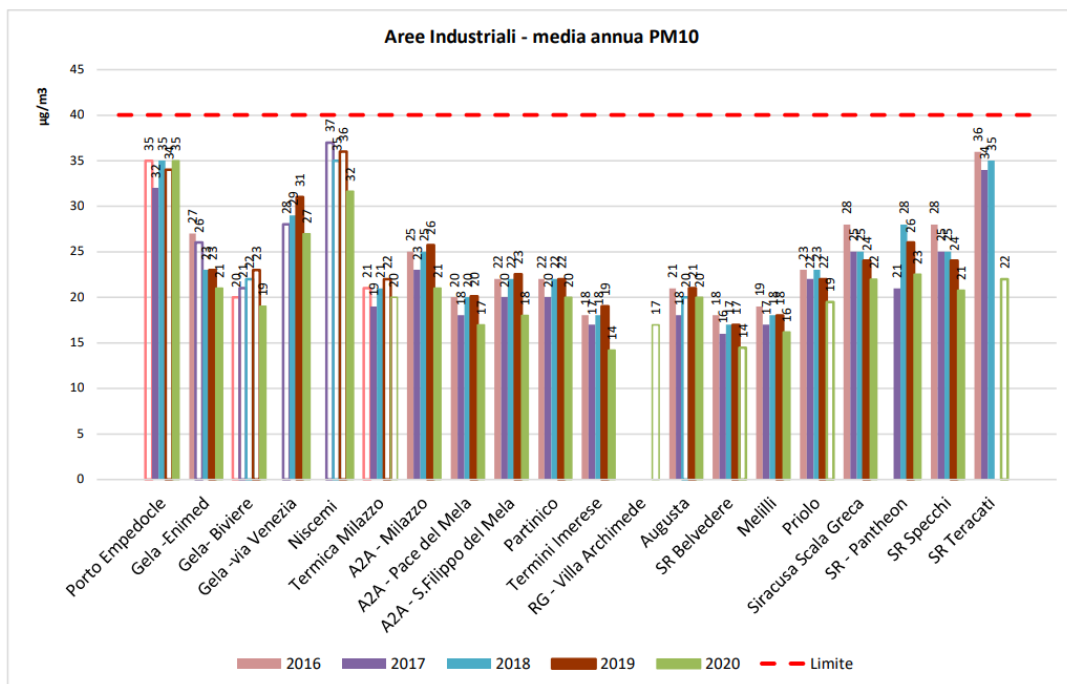
	Porto Empedocle	Gela-Enimed	Gela-Biviere	Gela-Via Venezia	Niscemi	Milazzo-Ternica	AZA - Milazzo	AZA - Pace del Mela	AZA - S. Filippo del Mela	Partinico	Termini Imerese	RG-Villa Archimede	Augusta	SR-Belvedere	Melilli	Priolo	SR-Scala Greca	SR - Pantheon	SR- Specchi	SR- Teracati
2016	12	16	2			8	9	9	8	9	9		7	6	7	10	15		16	27
2017	12	4	3	1	12	7	11	6	7	8	7		4	4	6	7	5	5	13	17
2018	36	16	10	18	25	8	11	9	8	10	9		10	7	6	12	11	15	20	29
2019	21	20	12	23	30	9	13	10	12	6	10		10	5	8	11	10	16	10	
2020	39	9	8	13	29	0	5	7	5	4	5	4	6	3	3	4	6	4	4	3

Figura 15: Aree industriali- n. superamenti media 24 h di PM10

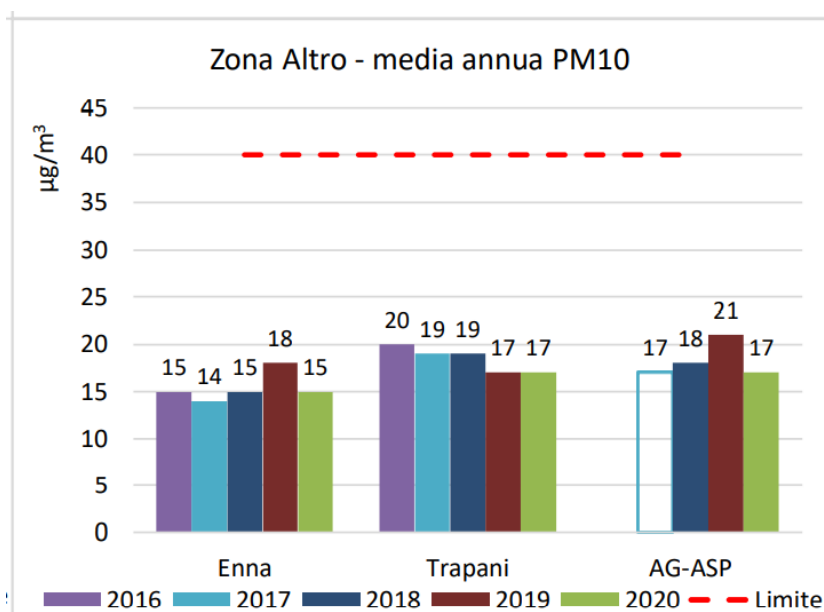
4.1.1.3. Particolato fine - PM_{2.5}

Il PM_{2.5} è stato misurato in 6 stazioni tutte di fondo, urbano e suburbano; nel dettaglio in:

- 3 stazioni fisse, collocate rispettivamente nell'Agglomerato di Catania (Misterbianco), nell'area industriale (Priolo) e nella zona altro (stazione di Enna)];

- 3 laboratori mobili, ubicati nell'agglomerato di Palermo (PA-Villa Trabia), nell'area Industriale (Porto Empedocle) e nella zona altro (AG-ASP).

La media annua dei valori di $PM_{2.5}$ è risultata in tutti i casi inferiore sia al valore limite fissato dal D.Lgs. 155/2010 ($25 \mu\text{g}/\text{m}^3$) sia al valore limite indicativo ($20 \mu\text{g}/\text{m}^3$).

4.1.1.4. Ozono - O_3

La produzione di ozono è essenzialmente legata ad impatto antropico e alla presenza di attività produttive.

Per l'ozono il *valore obiettivo* a lungo termine (OLT), fissato dal D.Lgs. 155/2010 per la protezione della salute umana, viene espresso come massimo della media sulle 8 h e pari a $120 \mu\text{g}/\text{m}^3$ per il quale si prevede che il numero dei superamenti mediato su 3 anni non debba essere superiore a 25.

Dall'analisi della serie dei dati disponibili nell'arco temporale 2016-2020 si può notare che:

- Nell'Agglomerato di Catania, ove i valori di misurazione risultano disponibili, non si registrano superamenti de V.OLT. Ugualmente, considerando il numero dei superamenti espresso come media su 3 anni, esso risulta essere sempre inferiore al numero massimo previsto (n.25) in tutte le stazioni nell'arco dell'intero periodo vagliato (Figura 16);
- Nella zona Aree industriali l'andamento si mostra disomogeneo fra le varie stazioni di monitoraggio: si nota in tutto l'arco temporale (2016-2020) il superamento del valore soglia per la stazione di Melilli ed il conseguente superamento del numero massimo consentito considerando il numero dei superamenti espresso come media su 3 anni (Figura 17);
- Nella stazione di monitoraggio di Enna si registrano invece superamenti durante tutto l'arco temporale considerato, con dei picchi registrati soprattutto nel 2016, 2017 e 2020 (Figura 18). *A tal proposito si evidenzia fin da subito che tutti i parametri fanno riferimento ad aree industriali e/o agglomerati urbani e che pertanto tali valori sono poco rappresentativi dell'area di impianto che, essendo localizzata in una area a vocazione agricola e pertanto con scarsa presenza di impatto antropico, registrerebbe valori inferiori rispetto a quelli considerati nelle zone presenti all'interno del Piano di Valutazione.*

Nessun superamento è stato registrato per *il valore soglia di informazione* ($180 \mu\text{g}/\text{m}^3$).



Figura 16: Trend del numero di superamenti OLT e VO agglomerati di PA,ME,CT



Figura 17: Trend del numero di superamenti OLT e VO Aree industriali

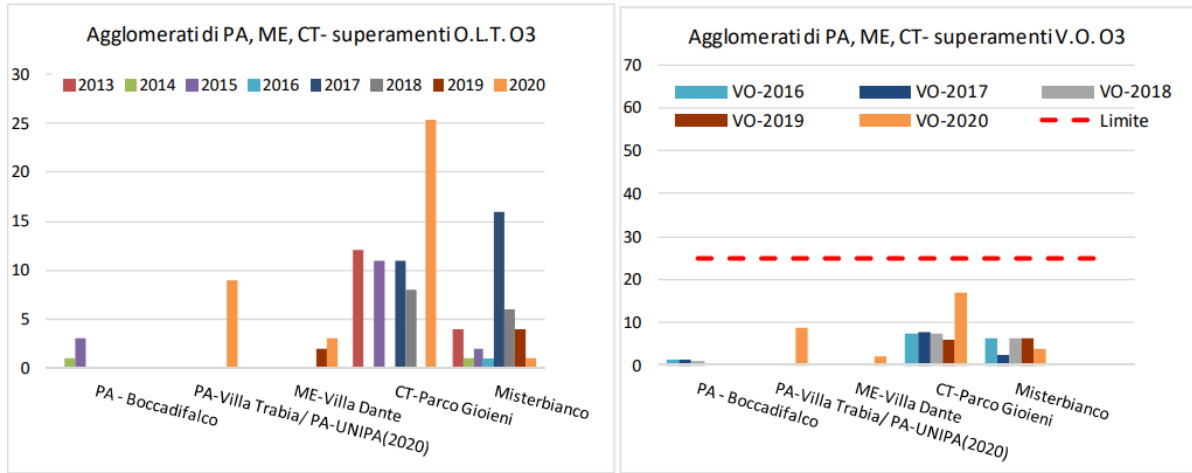

Figura 18: Trend del numero di superamenti OLT e VO Zona Altro

4.1.1.5. Biossido di zolfo - SO₂

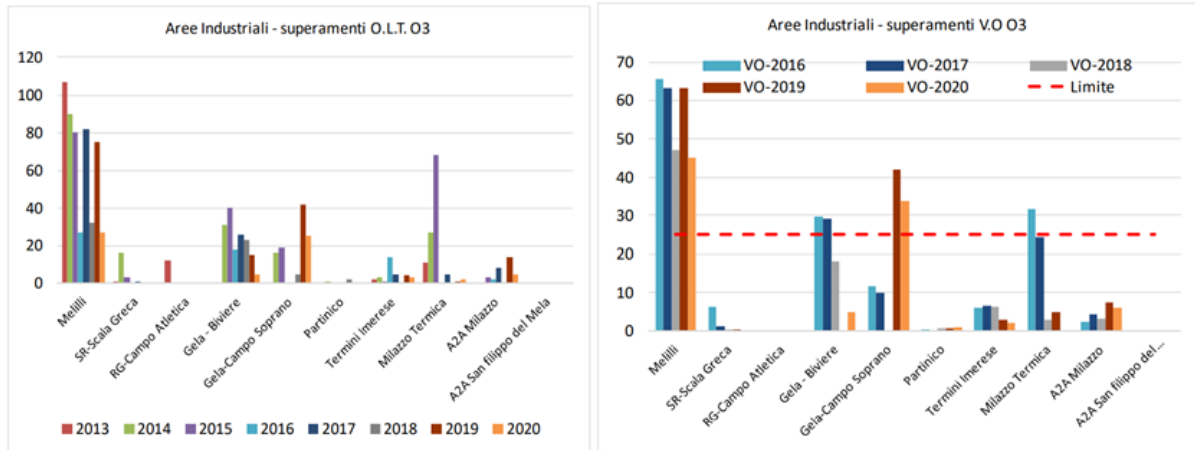
Il biossido di zolfo, a seguito di politiche incentrate sulla riduzione del tenore di questo composto nei combustibili, ha ormai concentrazioni in atmosfera poco significative nelle aree non impattate da impianti industriali e/o vulcani.

Nel 2020 non sono stati registrati superamenti del valore limite per la protezione della salute umana previsto dal D.Lgs. 155/2010 come media oraria ($350 \mu\text{g}/\text{m}^3$) né superamenti del valore limite per la protezione della salute umana, previsto dal D.Lgs 155/2010 come media su 24 ore ($125 \mu\text{g}/\text{m}^3$). Le concentrazioni medie orarie più alte, tra le stazioni considerate per il progetto in esame, sono state registrate nell'Agglomerato di Catania.

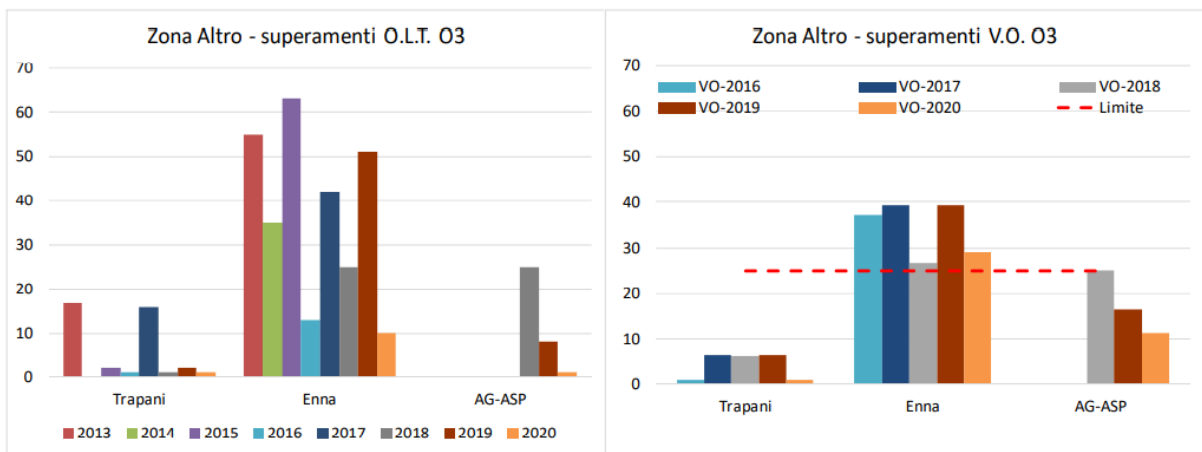
Uguualmente nel 2016 e dal 2018 al 2020, nelle stazioni previste nel piano di valutazione, non si sono registrati superamenti del valore limite come media oraria e media delle 24h. Nel 2017 si sono registrati superamenti del valore limite orario e giornaliero nelle stazioni di Santa Lucia del Mela e A2A- San Filippo del Mela: tali stazioni non rientrano tra i punti selezionati per l'indagine sulla qualità dell'area, pertanto non verranno segnalate.

4.1.1.6. Monossido di carbonio - CO

Negli anni del periodo in esame non sono stati mai registrati, in nessuna delle stazioni di monitoraggio, superamenti del valore limite per la protezione della salute umana espresso come massimo della media calcolata sulle 8 h. Inoltre, nell'anno 2020, non è stato registrato alcun superamento del valore guida emanato dall'OMS⁷.

⁷ Air Quality Guidelines for Europe, World Health Organization 2nd Edition 2000

Tabella 8: Tabella riassuntiva dei valori di CO con relativo rendimento annuo (Fonte:Arpa Sicilia)

TABELLA RIASSUNTIVA DEI DATI RILEVATI NELL'ANNO 2020 DAGLI ANALIZZATORI DI CO UTILIZZATI PER IL MONITORAGGIO DELLA QUALITA' DELL'ARIA REGIONE SICILIANA				CO				
				8 ore ¹	rendimento	Rispetto copertura minima	Sufficiente distribuzione temporale nell'anno	
				n°	%			
AGGLOMERATO DI PALERMO IT1911								
6	IT1911	Di Blasi (Viale Regione Siciliana)	U T	P_P_C	O	61%	no	no
AGGLOMERATO DI CATANIA IT1912								
12	IT1912	Misterbianco	U F	S	O	94%	si	si
AGGLOMERATO DI MESSINA IT1913								
13	IT1913	Messina Bocchetta	U T	A_P_C	O	13%	no	no
AREE INDUSTRIALI IT1914								
15	IT1914	Porto Empedocle ⁽¹²⁾	S F	A_I_C	O	85%	no	si
21	IT1914	Gela - Via Venezia	U T	A_I_C	O	93%	si	si
22	IT1914	Niscemi	U T	A_I_C	nd	nd	nd	nd
25	IT1914	Milazzo - Termica	S F	A_I_C	O	90%	si	si
26	IT1914	A2A - Milazzo ⁽¹³⁾	U F	X	O	98%	si	si
27	IT1914	A2A - Pace del Mela ⁽¹³⁾	S F	X	O	100%	si	si
28	IT1914	A2A - S.Filippo del Mela ⁽¹³⁾	S F	X	O	99%	si	si
30	IT1914	Partinico	U F	A_I_C	O	93%	si	si
31	IT1914	Termini Imerese	U F	A_I_C	O	95%	si	si
33	IT1914	RG - Villa Archimede	U F	X	O	43%	no	no
43	IT1914	SR -Teracati	U T	X	O	15%	no	no
ALTRO IT1915								
50	IT1915	Enna	U F	S_O_C	O	97%	si	si
51	IT1915	Trapani	U F	P_O_C	O	95%	si	si

4.1.1.7. Benzene - C₆H₆

Il benzene (C₆H₆) è una sostanza altamente cancerogena per la quale l'OMS non ha stabilito alcuna soglia minima al di sotto della quale non esista pericolo per la salute umana: trattasi di un inquinante primario la cui emissione in atmosfera è principalmente dovuta all'utilizzo dei veicoli alimentati a benzina (gas di scarico e vapori di automobili e ciclomotori), ad impianti di stoccaggio e distribuzione dei combustibili, a processi di combustione che utilizzano derivati dal petrolio ed infine all'uso di solventi contenenti essi stessi il benzene.

Il valore limite previsto dal D.Lgs. 155/2010 ed espresso come *concentrazione media annua* è posto pari a 5 µg/m³.

Tenuto conto di quanto appena esposto, nell'arco temporale 2016-2020 si denota come in nessuna stazione si sia registrato un superamento della media annua fatta eccezione per quella di Augusta - Marcellino: qui, infatti, si è registrata una concentrazione media annua

pari a $5.4 \mu\text{g}/\text{m}^3$ nel 2016, $8.8 \mu\text{g}/\text{m}^3$ nel 2019 e $9.8 \mu\text{g}/\text{m}^3$ nel 2020, che evidenzia quindi un andamento crescente.

In particolare:

- Nell'Agglomerato di Catania è stato valutato per il benzene nel 2020 attraverso le misurazioni della stazione di traffico CT-Viale Vittorio Veneto prevista dal piano di valutazione che evidenzia nell'ultimo quinquennio un trend decrescente (Figura 19);
- Nella stazione di Enna sono stati registrati valori di concentrazioni medie annue pressoché costanti e molto al di sotto del limite di legge (Figura 21);
- Nelle stazioni delle Aree industriali l'analisi dei dati delle concentrazioni medie annua rileva un andamento negli anni 2016-2020 costante fatta eccezione per la stazione di Augusta- Mersellino (come sopra esposto).



Figura 19: Trend concentrazioni medie annue del benzene- Agglomerato di Catania



Figura 20: Trend concentrazioni medie annue del benzene- Aree industriali

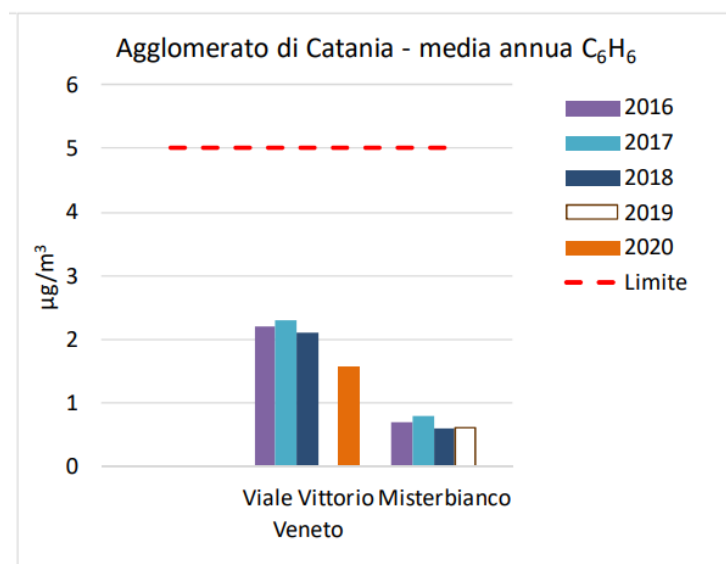

Figura 21: Trend concentrazioni medie annue del benzene- Zona Altro

Per il benzene la normativa vigente non fissa alcun limite per la concentrazione media oraria, tuttavia, ai fini di una valutazione che tenga conto dei numerosi picchi di concentrazione oraria che caratterizzano soprattutto la zona aree industriali, si è scelto di fissare una soglia oraria pari a 20 µg/m³ quale concentrazione di riferimento per contrassegnare le condizioni di cattiva qualità dell'aria. In figura si rappresenta il trend del quinquennio 2016-2020 del numero di superamenti della soglia di 20 µg/m³ nelle stazioni di monitoraggio. L'inset in figura si riferisce alla stazione Augusta-Marcellino dove è stato registrato il maggior numero di superamenti in tutti gli anni tranne che nel 2018. Dopo la

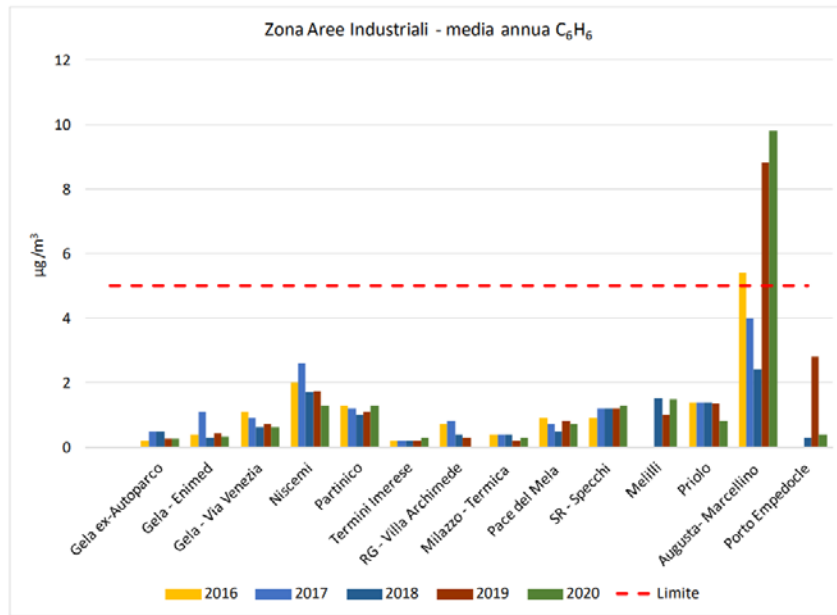
stazione di Augusta-Marcellino quelle dove i trend confermano in modo continuativo i più numerosi superamenti della soglia di $20 \mu\text{g}/\text{m}^3$ son la stazione Priolo e Augusta-Megara. Il trend evidenzia per tutte le stazioni un andamento discontinuo nel periodo esaminato.

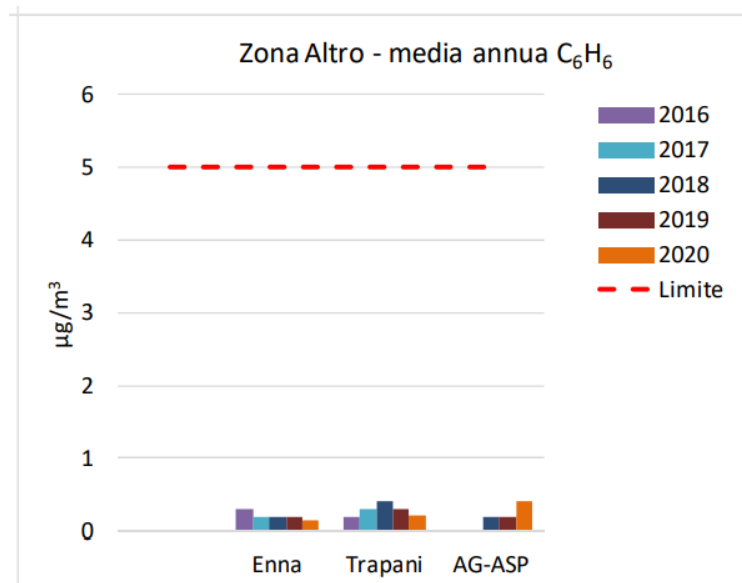

Figura 22: Trend dei numeri di superamenti della soglia di $20 \mu\text{g}/\text{m}^3$

4.1.1.8. Benefici prodotti sul comparto atmosferico

In proposito all'emissione di CO_2 in atmosfera, il rapporto ISPRA n. 363/2022 "Indicatori di efficienza e decarbonizzazione del sistema energetico nazionale e del settore elettrico. Edizione 2022", ha stimato quanto la produzione di energia elettrica da fonti rinnovabili comporti una riduzione del fattore complessivo di emissione della produzione elettrica nazionale. Il grafico riportato di seguito rende evidente che il contributo alla riduzione delle emissioni di gas serra è stato rilevante fin dal 1990 grazie al fondamentale apporto di energia idroelettrica e che negli ultimi anni la forbice tra emissioni effettive e emissioni teoriche senza fonti rinnovabili si allarga in seguito allo sviluppo delle fonti rinnovabili non tradizionali. Dal 1990 fino al 2007 l'impatto delle fonti rinnovabili in termini di riduzione delle emissioni presenta un andamento oscillante intorno a un valore medio di $30,7 \text{ Mt CO}_2$, parallelamente alla variabilità osservata per la produzione idroelettrica. Successivamente lo sviluppo delle fonti non tradizionali ha determinato una impennata dell'impatto con un picco di riduzione delle emissioni registrato nel 2014 quando grazie alla produzione rinnovabile non sono state emesse $69,4 \text{ Mt}$ di CO_2 . Negli anni successivi si osserva una repentina diminuzione delle emissioni evitate parallelamente alla diminuzione della produzione

elettrica da fonti rinnovabili fino al 2017 con 51,2 Mt di CO₂ evitate. Nel 2020 le emissioni evitate sono di 52,5 Mt di CO₂.

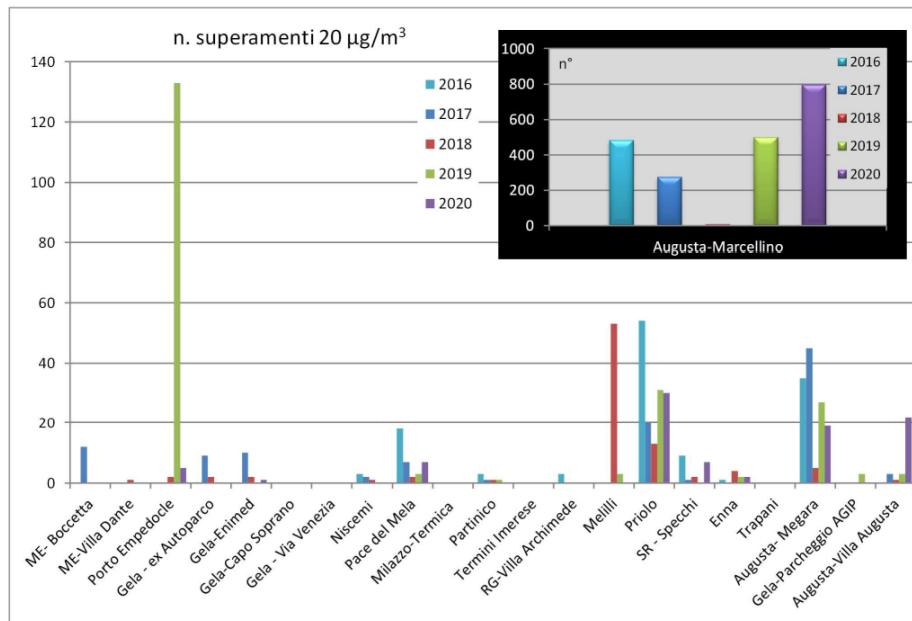

Figura 23: Andamento delle emissioni effettive per la produzione lorda di energia elettrica e delle emissioni teoriche per la produzione di energia elettrica da fonti rinnovabili con equivalente produzione da fonti fossili

Poiché solo dal 2007 si è avuto uno sviluppo significativo delle fonti rinnovabili è utile osservare l'andamento delle emissioni evitate a partire dall'anno base 2005 quando la produzione rinnovabile ha consentito di evitare l'emissione di 28,4 Mt CO₂. La seguente tabella riporta le emissioni annuali evitate al netto del valore registrato nel 2005.

	2006	2007	2008	2009	2010	2011	2012	2013	2014	2015	2016	2017	2018	2019	2020
Emissioni evitate	0,8	0,0	3,9	9,5	13,6	17,1	23,5	33,8	41,0	30,8	27,5	22,7	28,2	25,2	23,4

Tabella 9: Emissioni di CO₂ evitate (Mt) rispetto al 2005.

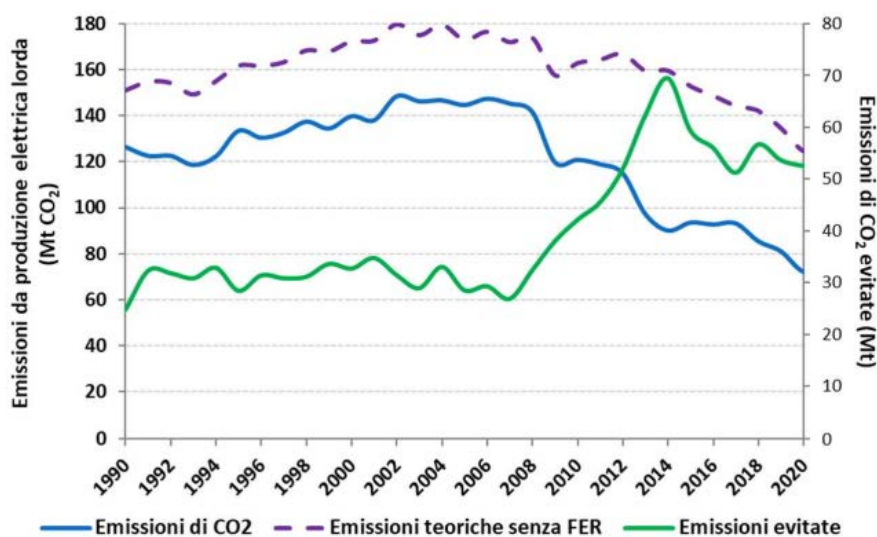
Negli ultimi anni è evidente che l'impatto delle fonti rinnovabili, pur rimanendo rilevante rispetto al 2005, si sia sensibilmente ridotto rispetto al picco del 2014.

In considerazione del fatto che l'impianto agro-fotovoltaico è assolutamente privo di emissioni aeriformi, e che l'area circostante il sito d'impianto non è interessata da insediamenti antropici significativi o da infrastrutture di carattere tecnologico che possano compromettere la qualità dell'aria, ma adibita quasi esclusivamente ad attività agricole, non sono previste interferenze con il comparto atmosfera in fase di esercizio che, anzi, considerando una scala più ampia, non potrà che beneficiare delle mancate emissioni riconducibili alla generazione di energia tramite questa fonte rinnovabile.

Il previsto impianto potrà realisticamente immettere in rete energia pari a circa 52'000 MWh/anno. Una tale quantità di energia, prodotta con un processo pulito, sostituirà un'equivalente quantità di energia altrimenti prodotta attraverso centrali termiche tradizionali, con conseguente emissione in atmosfera di sensibili quantità di inquinanti. In particolare, facendo riferimento ai fattori di emissione specifica riportati dal rapporto ISPRA sopracitato, le mancate emissioni ammontano su base annua (vedi Tabella seguente):

MANCATE EMISSIONI				
INQUINANTE	FATTORE DI EMISSIONE SPECIFICO		MANCATE EMISSIONI	
CO ₂	251,26	teq/GWh	13065,52	t/anno
NO _x	0,205	t/GWh	10,66	t/anno
SO _x	0,0455	t/GWh	2,366	t/anno
CO	0,09248	t/GWh	4,80896	t/anno
PARTICOLATO-PM ₁₀	0,00237	t/GWh	0,12324	t/anno
COMBUSTIBILE	0,000187	TEP/kWh	9'724	tep/anno

Tabella 10: Calcolo delle mancate emissioni in t/anno

Considerando una vita economica dell'impianto pari a circa 20 anni, complessivamente si potranno stimare, in termini di emissioni evitate:

- 261310,4 t circa di anidride carbonica, il più diffuso gas ad effetto serra;
- 213,2 t circa di ossidi di azoto, composti direttamente coinvolti nella formazione delle piogge acide;
- 47,32 t circa di ossidi di zolfo;
- 96,17 t di monossido di carbonio, gas altamente tossico per tutti gli esseri viventi;
- 194'480 di TEP di combustibile risparmiato.

In definitiva, il processo di produzione di energia elettrica da fonte solare, è un processo totalmente pulito con assenza di emissioni in atmosfera per cui la qualità dell'area e le condizioni climatiche che ne derivano non verranno alterate dal funzionamento dell'impianto proposto.

Si precisa inoltre che, come già ampiamente esposto nel relativo alla qualità dell'aria, l'impianto è localizzato in area agricola lontano dai centri abitati e pertanto non mostra situazioni di criticità per la componente atmosferica. Sulla base delle analisi appena esposte, gli impatti sulla componente atmosferica possono essere considerati **POSITIVI**.

4.1.2. *Clima*

La qualità dell'aria in un territorio oltre che dalla quantità e qualità delle sorgenti emissive e dalle caratteristiche topografiche e morfologiche della zona, risente anche e soprattutto dalle condizioni meteorologiche contingenti che si manifestano, in particolare, negli strati inferiori dell'atmosfera; motivo per cui si riporta di seguito il *quadro climatico* della regione *Sicilia*⁸.

La Sicilia è caratterizzata da un clima temperato-umido con una temperatura media del mese più caldo superiore ai 22°C ed un regime delle precipitazioni concentrato nel periodo autunno-invernale.

Sebbene essa mostri un aspetto climatico temperato, nei suoi territori possono distinguersi varie sottorealtà microclimatiche, frutto principalmente della grande variabilità orografica dell'isola, ed in particolare caratteristiche del clima subtropicale, caldo, sublitoraneo, subcontinentale e temperato fresco.

Sotto il profilo meteoclimatico, e con riferimento ai principali fattori che caratterizzano la meccanica atmosferica (temperatura, regime dei venti, precipitazioni), il territorio siciliano può essere suddiviso in 3 zone generali caratterizzate dalle stesse temperature medie:

- zona costiera (18-20°C),
- zona collinare(15-18°C)
- zona montana (12-16°C).

Tali zone si contraddistinguono, anzitutto, a causa dei diversi regimi di precipitazione annua. Confrontando i climogrammi elaborati dal Sistema Informativo Agrometeorologico della Regione Siciliana - costruiti per tipologia di zona e sulla base dei dati raccolti dalle stazioni pluviometriche distribuite sull'intero territorio regionale - è possibile identificare diversi regimi pluviometrici caratteristici delle differenti condizioni orografiche e metereologiche del territorio siciliano.

Sull'analisi dei climogrammi delle *zone costiere* si nota che nelle aree settentrionali e orientali la variabilità di clima è confrontabile con quella delle aree occidentali e sud-occidentali. Le città di Trapani, Agrigento e Siracusa mostrano un regime di precipitazioni di minor rilievo rispetto a Palermo, Messina e Catania, dove si arriva a punte di circa 140 mm di pioggia mensile, addirittura nella stagione calda.

⁸ FONTE: ARPA Sicilia - Luglio 2018

Nelle zone collinari risalta il brusco passaggio delle condizioni climatiche dal modello temperato a quello arido, di fatto, senza interposizione di un significativo periodo di transizione.

Le zone montane della Sicilia sono contraddistinte da maggiori livelli di precipitazione mensile, in un range medio di variabilità che vede Enna al limite inferiore con appena 100 mm nel mese di dicembre e Floresta e Nicolosi collocarsi all'estremo superiore con circa 180 mm nello stesso mese. In generale, le temperature delle zone montane sono significativamente più basse rispetto a quelle rilevate nelle zone collinari e costiere.

L'area di impianto di Pietrolupo02, nel comune di Mineo, ricade nella zona collinare. Dai dati forniti dal SIAT la stazione di riferimento sarà quella di Mineo in quanto quella più vicina e di conseguenza anche la più rappresentativa.

4.1.2.1. Temperatura

La temperatura media annua in Sicilia si attesta attorno ai valori di 14-15 °C. I valori più alti si registrano sulle Isole di Lampedusa e Linosa (19-20 °C), a seguire si registrano medie di 18-19 °C sulle fasce costiere, con ampia penetrazione verso l'interno in corrispondenza della Piana di Catania, della Piana di Gela, delle zone di Pachino e Siracusa e dell'estrema punta meridionale della Sicilia. Ai limiti inferiori si osservano i valori registrati sui maggiori rilievi montuosi: 12-13 °C su Peloritani, Erei e Monti di Palermo, fino agli 8-9 °C su Madonie, Nebrodi e medie pendici dell'Etna.

Gli andamenti delle temperature massime e minime presentano situazioni analoghe in funzione della latitudine, dell'altitudine e degli altri aspetti geomorfologici e vegetazionali che influenzano le rilevazioni. Le temperature massime nei mesi più caldi (luglio o agosto) toccano i 28-30 °C, nelle aree interne di media e bassa collina esse possono salire fino a 32-34 °C, e scendere in quelle settentrionali più elevate fino ai 18-20 °C, con valori minimi sull'Etna di circa 16-18 °C. Le variazioni delle temperature minime dei mesi più freddi (gennaio o febbraio) vanno da 8-10 °C dei litorali, ai 2-4 °C delle zone interne di collina, a qualche grado sotto lo zero sulle maggiori vette dei Nebrodi, dei Peloritani e sull'Etna.



Figura 24: Temperature minime annue periodo 1965 - 1994 - Fonte: PTA9 - TAV. A.3.3. Carta Climatologica temperature Minime Annue



Figura 25: Temperature medie annue periodo 1965 - 1994 - Fonte: PTA10 - TAV. A.3.2. Carta Climatologica temperature Medie Annue

⁹ FONTE: PTA - <http://www.osservatorioacque.it/documenti/pta/>

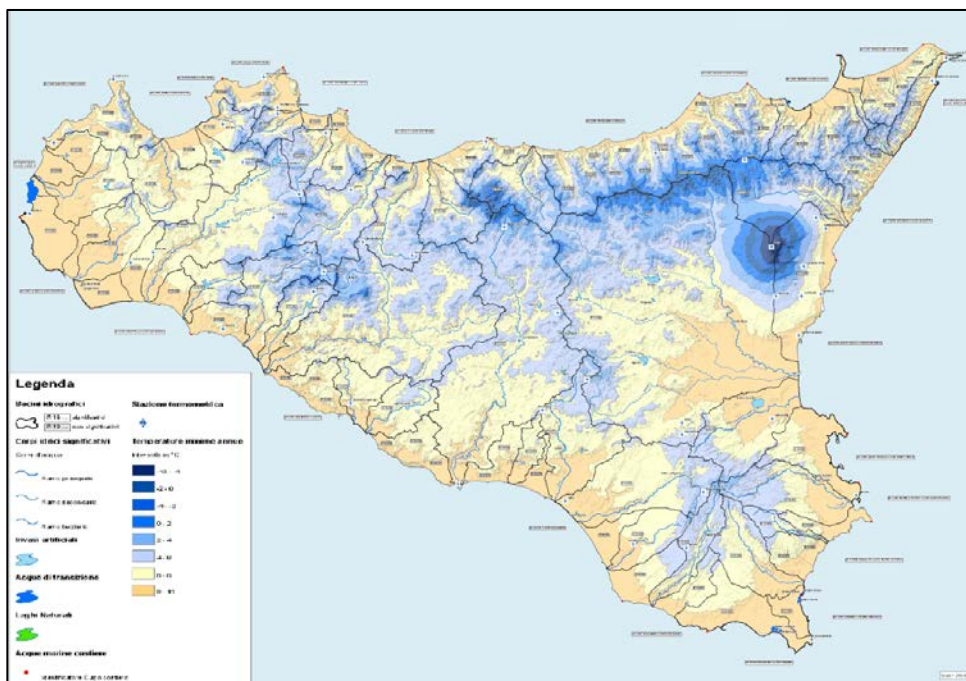
¹⁰ FONTE: PTA - <http://www.osservatorioacque.it/documenti/pta/>

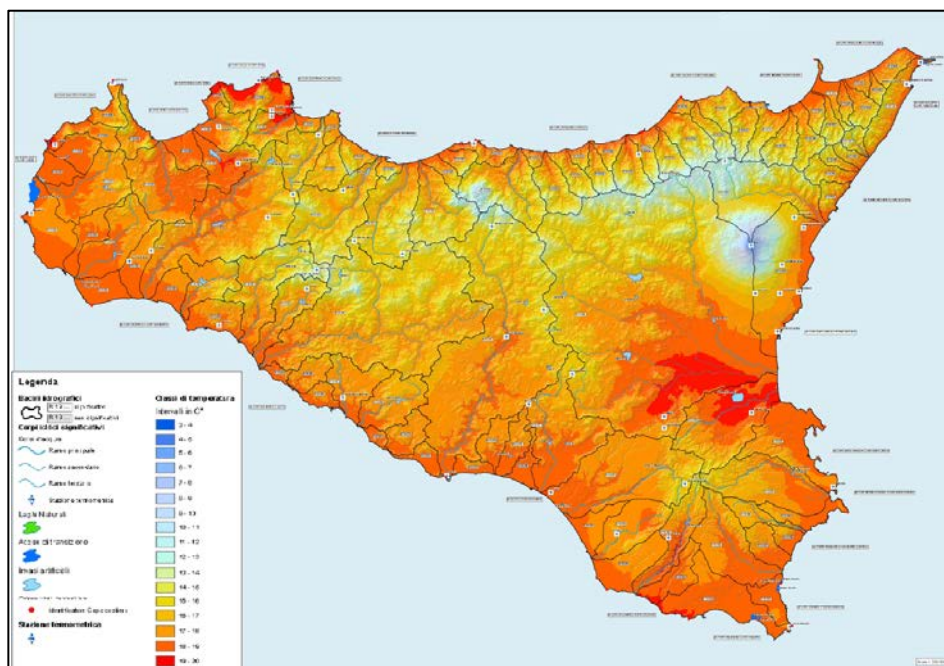

Figura 26: Temperature massime annue periodo 1965 - 1994 - Fonte: PTA70 - TAV. A.3.4. Carta Climatologica temperature Massime Annuie

Il 2012 è stato un anno più caldo rispetto al lungo periodo 1961-1990. In media si è registrato un'anomalia di $+1.16^{\circ}\text{C}$ sul territorio regionale, con valori più marcati nelle zone nord-occidentali. I mesi con le più alte anomalie positive sono stati Giugno, Luglio, Agosto e Novembre, mentre temperature più basse della media mensile sono state registrate solo nei mesi di Gennaio, Febbraio e Dicembre.

Anche la Temperatura Massima e la Temperatura Minima sono state superiori alla media di lungo periodo rispettivamente di circa $+1.1^{\circ}\text{C}$ e 0.8°C .

Per il comune di Vizzini si può fare riferimento al climogramma della stazione di Mineo, che si può assimilare a quelli caratteristici delle aree collinari interne (Caltagirone e Francofonte). I mesi aridi sono quattro, da maggio ad agosto: a Mineo, i mesi di luglio, agosto e settembre si trovano nella regione calda. Nel periodo invernale (gennaio e febbraio) nelle aree collinari interne la temperatura è intorno ai $2-3^{\circ}\text{C}$; possono manifestarsi casi rari di gelate che comunque, soprattutto a Mineo, sono associate a valori termici alquanto bassi (eccezionalmente, fino a quasi -5°C). Per quanto riguarda le medie delle temperature massime dei mesi più caldi, luglio e agosto, nelle aree litoranee e di pianura sono intorno ai $30-31^{\circ}\text{C}$; qualche grado in più nelle aree collinari interne:

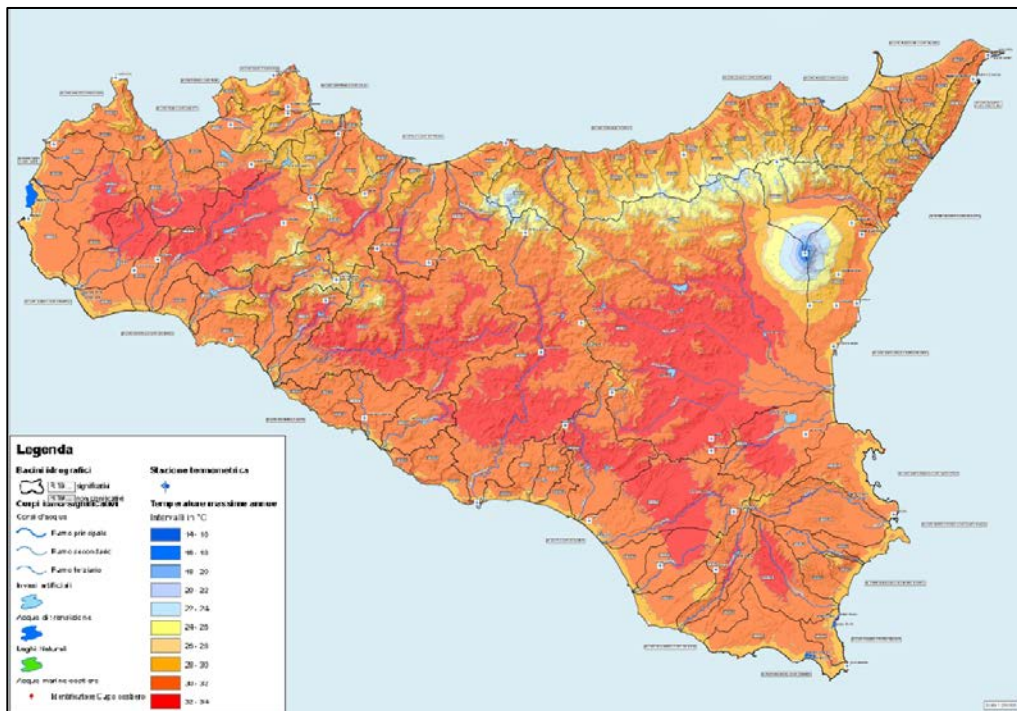
soprattutto a Mineo, dove nel 95% degli anni la temperatura supera i 30°C. Sempre in merito alle temperature massime assolute, nelle aree di collina interna si sono raggiunti a Mineo i 38°C, con punte massime di 44.5°C; decisamente più contenuti, invece, i valori normali di Caltagirone (35- 36°C); le punte massime in tal caso, mai oltre 43,5°C, sono anche più rare. In accordo con l'Organizzazione Meteorologica Mondiale, secondo cui "il clima è costituito dall'insieme delle osservazioni meteorologiche relative ad un trentennio", è stato preso in considerazione il trentennio disponibile a noi più vicino, che va dal 1965 al 1994, sulla base dei dati già pubblicati dal Servizio Idrografico. Tra le numerose stazioni presenti in Sicilia si fa riferimento alla stazione di Mineo, che risulta essere la stazione più vicina all'area di impianto.

Mineo m 510 s.l.m.

<i> mese</i>	<i> T max</i>	<i> T min</i>	<i> T med</i>	<i> P</i>
gennaio	12,9	5,7	9,3	80
febbraio	13,9	6,1	10,0	58
marzo	16,1	7,4	11,8	51
aprile	19,5	9,6	14,5	38
maggio	24,3	13,5	18,9	29
giugno	29,3	17,8	23,6	10
luglio	32,6	20,9	26,8	8
agosto	32,1	21,2	26,7	23
settembre	28,2	17,9	23,1	56
ottobre	23,1	14,5	18,8	85
novembre	18,0	10,2	14,1	61
dicembre	14,1	7,1	10,6	86

Figura 27: Valori delle temperature (Dati SIAT)

Mineo m 510 s.l.m.

Valori medi

T max

<i>mese</i>	<i>gen</i>	<i>feb</i>	<i>mar</i>	<i>apr</i>	<i>mag</i>	<i>giu</i>	<i>lug</i>	<i>ago</i>	<i>set</i>	<i>ott</i>	<i>nov</i>	<i>dic</i>
min	9,3	10,0	10,1	15,5	20,1	25,7	29,3	28,8	25,0	19,3	14,0	10,0
5°	9,9	10,6	11,9	15,9	20,9	26,8	29,5	29,7	25,3	19,9	14,8	10,6
25°	11,4	12,6	14,7	18,0	22,8	27,9	30,7	30,1	26,5	20,9	16,1	13,2
50°	12,8	13,4	15,7	19,2	23,9	28,6	32,7	32,0	27,6	23,1	18,2	14,2
75°	14,3	15,3	17,8	20,2	25,2	30,5	33,9	33,1	29,7	24,5	19,9	15,3
95°	16,1	17,4	20,2	24,4	29,3	32,8	36,2	37,9	32,7	27,4	22,2	17,5
max	16,8	20,1	23,5	25,1	30,2	34,3	36,8	39,4	33,8	27,6	23,2	18,3
c.v.	15,3	16,4	18,0	13,2	10,1	6,9	6,8	8,3	8,4	11,2	13,3	13,6

T min

<i>mese</i>	<i>gen</i>	<i>feb</i>	<i>mar</i>	<i>apr</i>	<i>mag</i>	<i>giu</i>	<i>lug</i>	<i>ago</i>	<i>set</i>	<i>ott</i>	<i>nov</i>	<i>dic</i>
min	2,1	3,0	2,2	7,0	8,8	15,3	16,0	17,7	14,1	11,0	4,3	2,3
5°	2,6	3,6	3,3	7,3	10,0	15,7	18,5	18,1	14,9	11,5	7,4	4,3
25°	4,5	4,7	5,9	8,0	11,9	16,7	19,5	19,8	16,6	13,2	8,6	5,9
50°	5,4	5,8	7,5	9,4	13,3	17,4	21,1	21,0	17,8	13,9	10,2	6,9
75°	6,7	7,6	8,9	10,7	15,1	18,9	22,1	22,0	18,8	15,4	11,7	8,0
95°	9,3	9,0	11,4	12,5	18,1	21,0	24,0	25,9	21,6	18,5	14,2	10,9
max	9,5	10,9	12,7	12,9	18,3	21,5	24,6	27,1	22,6	18,9	14,6	11,2
c.v.	34,6	30,2	32,5	18,2	17,9	9,3	9,4	10,8	11,4	15,3	23,3	28,0

T med

<i>mese</i>	<i>gen</i>	<i>feb</i>	<i>mar</i>	<i>apr</i>	<i>mag</i>	<i>giu</i>	<i>lug</i>	<i>ago</i>	<i>set</i>	<i>ott</i>	<i>nov</i>	<i>dic</i>
min	6,2	6,7	6,2	11,7	15,0	20,8	24,0	23,5	20,6	15,4	9,8	6,3
5°	6,8	7,1	7,9	12,0	15,4	21,7	24,1	24,3	20,8	15,6	11,0	7,4
25°	8,1	8,7	10,1	12,8	17,7	22,4	25,5	25,4	21,3	16,9	12,4	9,7
50°	9,3	9,8	11,8	14,2	18,4	23,2	26,9	26,1	22,9	18,9	14,2	10,5
75°	10,3	11,4	13,3	16,1	20,0	24,0	27,6	27,1	23,8	19,9	15,8	11,6
95°	12,5	13,0	15,7	18,0	23,7	26,9	30,1	31,9	27,1	23,0	18,1	14,0
max	13,2	15,5	18,1	18,4	24,3	27,8	30,7	33,3	28,2	23,2	18,9	14,8
c.v.	20,1	19,8	22,0	13,8	12,4	7,2	7,1	8,9	9,1	12,5	16,5	17,8

Figura 28: Valori medi delle temperature (Dati SIAT)

Mineo m 510 s.l.m.

Valori assoluti

T max												
mese	gen	feb	mar	apr	mag	giu	lug	ago	set	ott	nov	dic
min	12,8	14,6	15,8	20,2	24,5	29,3	33,2	33,2	28,0	23,8	19,9	12,6
5°	13,8	15,3	16,0	20,2	25,9	31,4	34,8	33,4	28,8	25,0	20,2	15,2
25°	16,0	16,4	19,4	23,2	28,1	32,8	36,5	35,1	31,2	26,2	21,3	16,8
50°	16,4	17,8	20,5	24,4	29,5	34,3	38,2	36,8	32,4	28,0	23,1	18,1
75°	19,3	20,0	23,2	26,8	31,8	37,0	39,1	38,2	34,8	31,0	24,0	19,4
95°	23,7	22,3	28,1	30,0	37,4	38,9	42,7	41,9	38,6	35,4	27,5	22,6
max	26,0	23,9	29,0	32,2	39,4	39,2	44,5	44,5	40,5	35,9	28,0	24,0
c.v.	17,8	13,3	16,6	12,2	12,0	7,7	6,7	7,3	9,3	11,5	10,1	13,5

T min												
mese	gen	feb	mar	apr	mag	giu	lug	ago	set	ott	nov	dic
min	-4,8	-3,6	-4,0	0,9	3,3	9,6	13,2	13,8	10,3	5,6	0,4	-4,0
5°	-1,3	-2,1	-2,6	3,2	4,5	10,1	13,3	14,3	11,1	6,6	1,4	-1,9
25°	-0,6	0,9	1,6	4,5	7,0	10,9	15,0	15,1	12,4	8,2	3,7	2,0
50°	2,4	2,3	3,3	5,9	8,9	12,3	16,0	17,2	14,1	10,0	5,5	3,2
75°	3,2	3,8	4,7	7,0	10,2	13,7	17,8	18,0	15,0	11,8	8,0	4,9
95°	5,6	5,4	8,3	9,0	12,1	16,1	19,3	21,0	17,4	14,6	9,8	6,6
max	6,1	6,0	10,0	9,0	13,5	17,8	21,0	22,0	19,4	16,0	10,2	8,2
c.v.	157	110	102,2	32,8	28,4	16,6	12,1	12,8	15,4	26,4	52,1	86,3

Figura 29: Valori assoluti delle temperature

4.1.2.2. Precipitazioni

La maggiore piovosità che si registra sull'Isola è dovuta al sollevamento orografico indotto dalle principali catene montuose e dal complesso dell'Etna; su quest'ultimo bisogna porre particolare attenzione in quanto esso determina variazioni di altezza di pioggia molto spiccate anche su brevi distanze. Passando da un versante all'altro, a soli 25 km di distanza in linea d'aria, Bronte, sul fronte occidentale, registra mediamente circa 550 mm di piogge cumulate, mentre Nicolosi, sul fronte orientale, registra mediamente circa 1050 mm di piogge cumulate.

Differenze evidenti si registrano anche tra il regime pluviometrico di Enna e le altre zone montane: per la particolare posizione interna della città, schermata dalle catene montuose sulle quali si scaricano le forti precipitazioni di carattere orografico, si registrano altezze di pioggia contenute, più simile a quelle di zone collinari.

Dalla carta delle precipitazioni medie annue dell'isola, riferite al periodo 1964 - 1995, si evidenzia che *le aree più piovose coincidono coi principali complessi montuosi*, dove cadono in media da 600-700 mm fino a 1.400-1.600 mm di pioggia all'anno, con punte di 1.800-2.000

mm alle maggiori quote dell'Etna, sui Monti di Palermo (1.000-1.200 mm) e sugli Iblei (500-700 mm).

Nelle zone sudorientali e nelle aree dell'estremo limite occidentale e meridionale la quantità di pioggia può scendere al di sotto di 300 mm; per il resto dell'isola la piovosità media si attesta attorno a valori variabili da un minimo di 300-400 mm fino a un massimo di 700-800 mm annui.



Figura 30: Precipitazioni medie annue periodo 1964 - 1995 (classi comprese fra < di 450 mm e > di 1.000) - Fonte: PTA11 - TAV. A.3.1. Carta Climatologica Precipitazioni Medie Annue

Le carte delle isoiete, cioè delle linee chiuse che indicano aree interessate dalla stessa quantità di precipitazioni, evidenziano un significativo arretramento verso l'entroterra della isoietta 500mm nella parte Centro Meridionale ed Occidentale della Sicilia con conseguenze negative e danni all'agricoltura: si nota il progressivo calo generale delle altezze cumulate di pioggia.

¹¹ FONTE: PTA - <http://www.osservatorioacque.it/documenti/pta/>

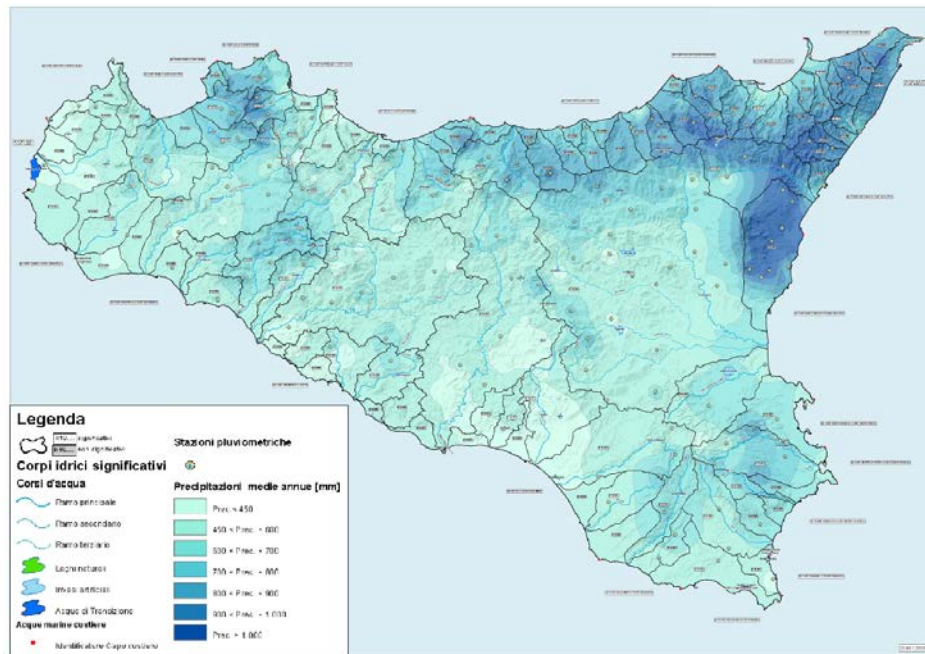

Figura 31: Carta delle isoiete: periodo 1921 - 2005.



Figura 32: Carta delle isoiete: periodo 1985 - 2005

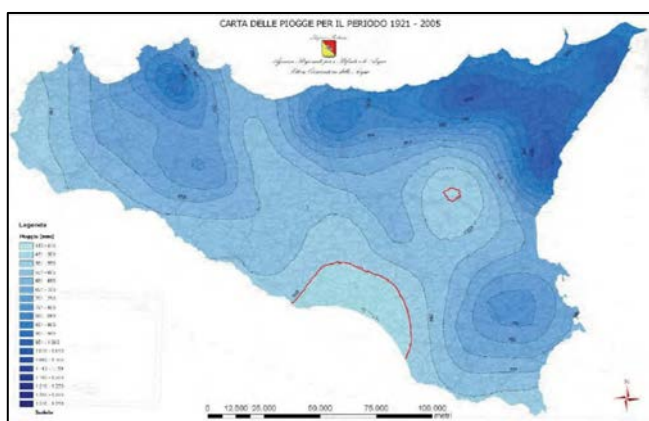

Figura 33: Carta delle isoiete: periodo 2000 - 2005 (Fonte: Regione Sicilia)

Oltre alla diminuzione delle altezze medie di pioggia si è registrata nel tempo anche una concentrazione/estremizzazione degli eventi meteorici, così come descritto da Vento et al. (2003)¹². L'indagine effettuata mostra una tendenza all'incremento dell'intervallo di tempo tra eventi successivi di precipitazioni.

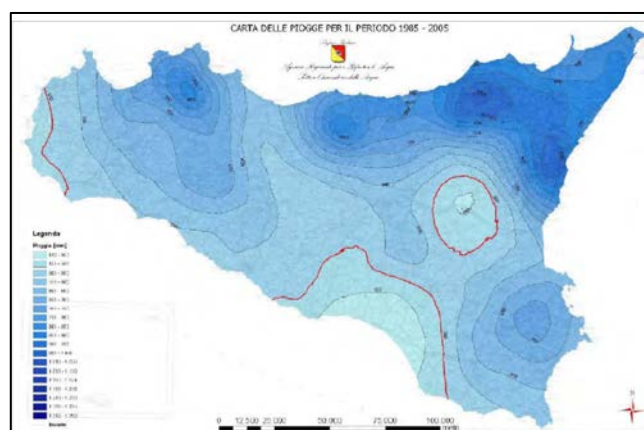
Nel 2012 le precipitazioni cumulate annuali in Sicilia¹³ sono state complessivamente superiori del 20% circa rispetto al lungo periodo (1951-1980). Hanno contribuito maggiormente le

¹² Vento D., Esposito S., Epifani E e Morelli R. (2003). Studio delle eventuali variazioni delle strutture meteorologiche e dei regimi pluviometrici italiani. Atti Workshop "CLIMAGRI - Cambiamenti climatici e agricoltura". Cagliari, 16-17 gennaio 2003, 7-14

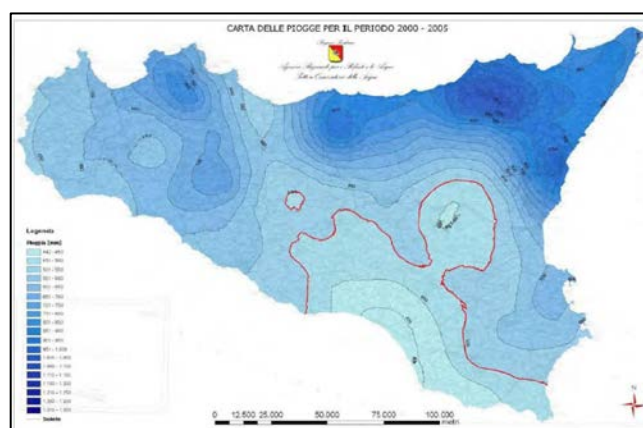
¹³ "Annali Idrologici - Anno 2012 Osservatorio delle Acque -Regione Siciliana

precipitazioni registrate nei mesi di luglio e febbraio a far registrare una marcata anomalia soprattutto nei territori orientali e meridionali dell'isola.

In particolare, nei pressi della stazione di Mineo si sono registrati i dati riportati in tabella:

Mineo m 510 s.l.m.

	<i>min</i>	5°	25°	50°	75°	95°	<i>max</i>	<i>c.v.</i>
gennaio	1	12	37	62	79	268	340	98
febbraio	5	10	31	47	86	138	153	71
marzo	4	7	23	40	74	113	231	90
aprile	1	2	12	29	56	97	128	87
maggio	1	4	6	16	30	97	233	155
giugno	0	0	0	4	17	38	55	136
luglio	0	0	0	1	11	41	52	172
agosto	0	0	1	16	33	92	107	123
settembre	7	10	17	38	66	117	366	120
ottobre	4	9	43	75	112	238	269	81
novembre	1	5	22	51	85	173	214	88
dicembre	1	12	35	79	119	185	260	73

Figura 34: Valori delle precipitazioni (Dati SIAT)



Figura 35: Valori delle precipitazioni (Dati SIAT)

4.1.2.1. Indici climatici

Gli indici climatici sono delle particolari elaborazioni con cui si cercano di riassumere le condizioni climatiche di una località, utilizzando soltanto alcuni principali parametri meteorologici (in genere, temperatura e precipitazioni). Tra le numerose possibili classificazioni climatiche mediante l'uso di indici sintetici, proposte dagli studiosi di climatologia e geografia nel corso degli anni, nello studio di riferimento viene considerato l'Indice di aridità di De Martonne.

I parametri climatici considerati da De Martonne sono le precipitazioni medie annue (mm) e la temperatura media annua (°C). La formula proposta dall'Autore tende a ridurre alcuni inconvenienti che si verificavano applicando la formula di Lang nelle località caratterizzate da clima freddo. Infatti, in tali situazioni, con temperature medie annue prossime a 0°C si hanno valori troppo elevati, mentre per valori inferiori a 0°C si ottengono dei valori negativi del pluviofattore di Lang. Pertanto, la formula proposta da De Martonne è la seguente:

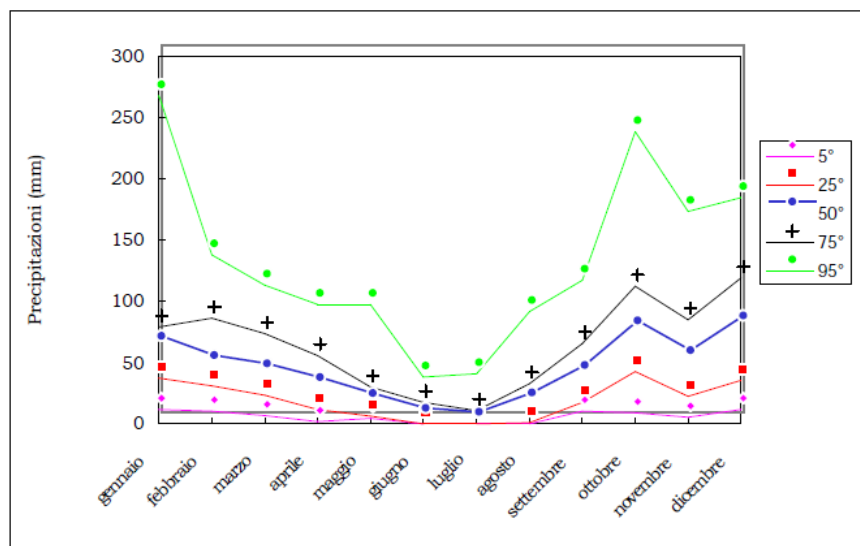
$$Ia = \frac{P}{T} + 10$$

Dove:

P= precipitazioni medie annue (mm);

T= temperatura media annua (°C).

Egli ha definito 5 classi climatiche:

CLIMA	Ia
Umido	>40
Temperato umido	40-30
Temperato caldo	30-20
Semiarido	20-10
Steppa	10-5

Tabella 11: Classi climatiche di De Martonne

<i>Stazione</i>	<i>R</i>	<i>la</i>	<i>Q</i>	<i>Im</i>
Acireale	43	27	89	-12
Caltagirone	30	19	54	-42
Catania	38	24	80	-25
Linguaglossa	69	42	135	34
Mineo	34	21	57	-33
Nicolosi	73	44	130	41
Piedimonte Etneo	53	34	99	5
Ramacca	24	16	47	-52
Viagrande	56	35	89	9
Zafferana Etnea	76	47	144	48

R = Pluviofattore di Lang

la = Indice di aridità di De Martonne

Q = Quoziente pluviometrico di Emberger

Im = Indice globale di umidità di Thornthwaite

Tabella 12: Indici climatici delle stazioni in provincia di Catania

Presso la stazione di Mineo (stagione più vicina all'area di impianto e di conseguenza la più rappresentativa) si è registrato un indice pari a 21 e pertanto l'area è classificata come **Clima temperato caldo**.

4.1.2.2. INDICE di ARIDITA' E DESERTIFICAZIONE

Un ulteriore parametro che fornisce utili indicazioni riguardo all'assetto climatico della Sicilia consiste nell'*indice di aridità (la)*, dato dal rapporto P/ETP, dove con P si indicano le precipitazioni medie annue e con ETP si indica l'evapotraspirazione potenziale media annua. Il parametro evapotraspirazione¹⁴ serve a individuare il tipo di vegetazione potenziale che in assenza di altri condizionamenti si potrebbe insediare in un determinato ambiente; in Sicilia l'evapotraspirazione media assume valori prossimi a 800-900 mm di acqua, con punte di 900-1.000 nelle zone più calde e di 600-800 nei territori più freddi.

La Carta regionale dell'indice di aridità in scala 1:250.000, suddivide la Sicilia in tre classi:

- *la < 0,5, clima semiarido-arido;*

¹⁴ Il parametro evapotraspirazione stima la quantità massima di acqua, ipotizzata disponibile, che il suolo e le piante restituiscono all'atmosfera sotto forma di vapore per effetto della temperatura

- $la = 0,5 \div 0,65$, clima *asciutto-subumido*;
- $la > 0,65$, clima *umido*.



Figura 36: Carta regionale dell'Indice di aridità (classi da arido a umido) - Fonte: ARPA Sicilia

Sulle principali catene montuose quali Nebrodi, Peloritani, Madonie, Sicani, Iblei e sui versanti nord-orientali dell'Etna si riscontra il clima umido che scaturisce dalla combinazione di alti valori di precipitazione e bassi valori di ETP. Mentre sui territori di pianura sud-orientali e sulle aree occidentali si riscontrano climi aridi o semi-aridi dovuti all'esiguo apporto meteorico caratteristico di queste zone legato agli alti livelli radiativi ed alle alte temperature. Le restanti aree, ossia le colline settentrionali, i rilievi centrali (Monti Erei) e le colline del complesso ibleo presentano condizioni intermedie di clima asciutto-subumido. *La Sicilia può essere considerata come regione a rischio idrogeologico, ed è quella con la più alta percentuale di territorio minacciato da processi di inaridimento e desertificazione.* In alcune aree della Sicilia i processi di degrado del suolo sono in costante accelerazione con un trend negativo che ha assunto, oramai, il carattere di vera e propria calamità. Per rappresentare l'attuale situazione in Sicilia è stata elaborata la "Carta delle aree vulnerabili al rischio di desertificazione", basata sull'uso di indicatori quali: indice di aridità, indice di siccità, indice di perdita di suolo (aggressività delle precipitazioni, copertura vegetale, erodibilità dei suoli, pendenza).

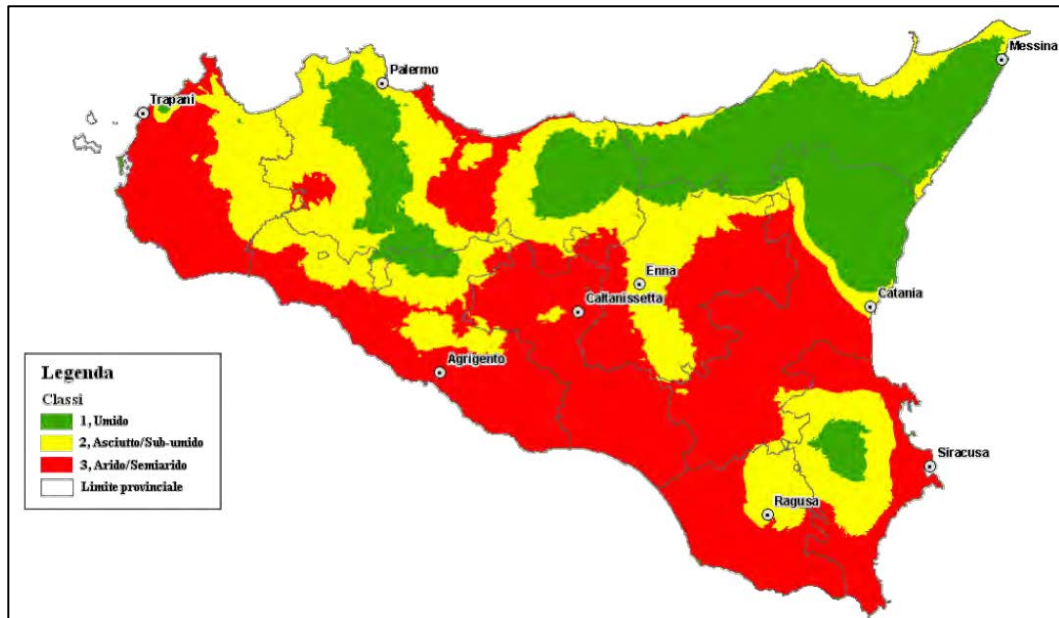

Figura 37: Carta della vulnerabilità al rischio desertificazione- Fonte: ARPA Sicilia

La desertificazione è definita dalla Convenzione delle Nazioni Unite per la Lotta alla Desertificazione (UNCCD) come “degrado del territorio nelle zone aride, semi-aride e sub-umide secche causato da vari fattori incluse le variazioni climatiche e le attività umane”. Questa definizione, condivisa dai 182 Paesi che hanno aderito alla UNCCD, enfatizza il ruolo delle condizioni climatiche ma al tempo stesso sottolinea che le azioni umane possono essere la causa diretta o indiretta della rottura di un fragile equilibrio. La desertificazione interessa tutti i Paesi che si affacciano sul bacino del Mediterraneo. Sebbene in maniera molto ridotta, il fenomeno della desertificazione interessa anche le nostre regioni meridionali. Circa il 5,5% del territorio italiano (pari a circa 16.577 kmq) è infatti a rischio di desertificazione.

Dalla sovrapposizione dell'area di impianto con la carta dell'Indice di sensibilità al rischio di desertificazione risulta che tale area è classificata fra uno stato Critico 1 ed uno stato Critico 2: su una scala si colloca pertanto fra il terzultimo posto ed il penultimo posto. Questo fa dedurre che si tratta di un'area alquanto degradata: tutto questo potrebbe essere, in via preliminare, attribuito allo sfruttamento intensivo dovuto alle attività agricole. Per tale ragione si propongono gli interventi esplicitati nella relazione Agronomica e Agrivoltaica.

4.1.2.3. VENTI

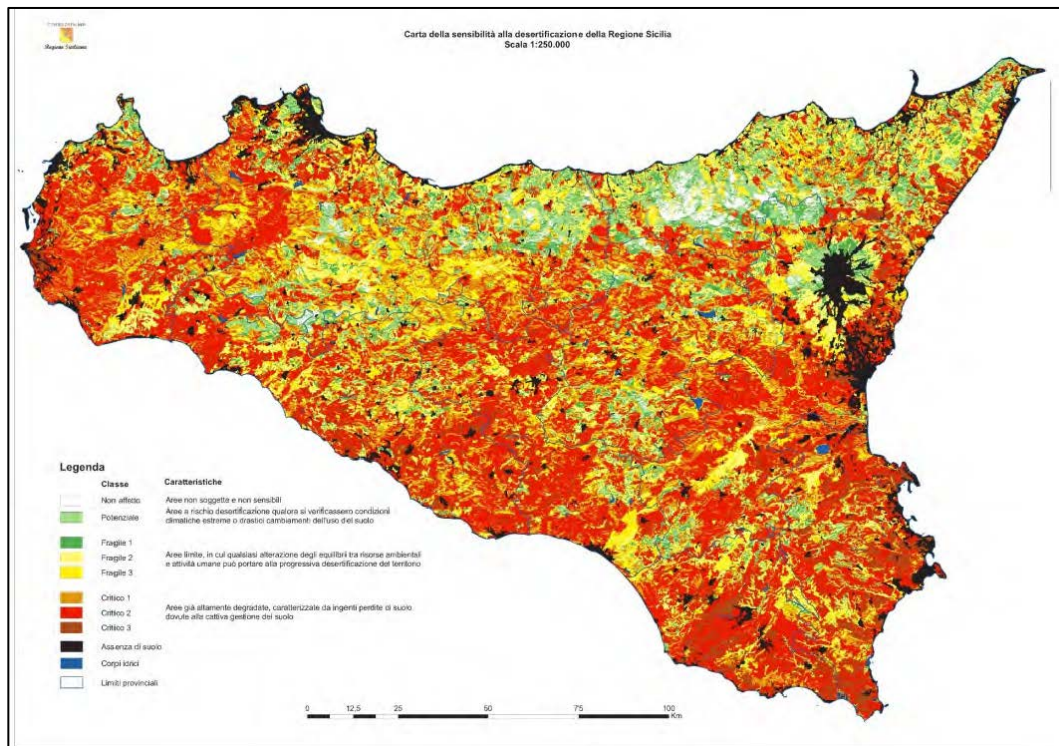
Numerosi studi applicati all'analisi delle migrazioni di polveri provenienti dalle zone nord dell'Africa, ed in particolare dal deserto del Sahara, hanno messo in luce meccanismi di spostamento delle masse d'aria che, in linea a principi di ricorrenza, seguono corridoi d'ingresso preferenziali verso la Sicilia. Studi modellistici hanno potuto evidenziare che l'emissione di polveri sahariane sebbene possa avere effetti positivi in tanti processi naturali (le polveri contengono ingenti quantità di nutrienti utili per i suoli e per le acque), a causa della capacità di riflettere la radiazione solare, influenzando la formazione di nubi e uragani potrebbe avere ripercussioni negative sul clima mediterraneo e del Nord Atlantico, dove il riscaldamento progressivo sta rendendo gli uragani più frequenti e di maggiore intensità. L'importanza della valutazione di tale contributo è presa in considerazione anche dall'art. 15 del D.Lgs. 155/2010, in cui è prevista la possibilità di comunicare al Ministero i casi in cui i superamenti dei livelli massimi degli inquinanti siano dovuti al contributo di fonti naturali. *Ne discende che esiste una stretta relazione tra clima, suolo e mare* e che tale interdipendenza, particolarmente evidente in Sicilia dove la variabilità tipologica del territorio è marcatamente spiccata a causa delle caratteristiche delle aree costiere e della presenza del vulcano attivo, costituisce un fattore da valutare attentamente negli studi di caratterizzazione territoriale.

Per tutte le motivazioni di sopra citate si rende necessario considerare la caratterizzazione dei venti nella Regione Sicilia di cui ne segue la descrizione.

La posizione della Sicilia al centro di una vasta zona marittima come il mar Mediterraneo pone questo territorio frequentemente soggetto a regimi alternati di tipo ciclonico e anticiclonico particolarmente pronunciati.

I venti predominanti che interessano il territorio siciliano sono il *Maestrale* e lo *Scirocco*, ma frequente è anche il *Libeccio* in primavera e in autunno e la *Tramontana* in inverno. Lo Scirocco, più frequente nel semestre caldo, causa improvvisi riscaldamenti; infatti mentre in inverno accompagna il transito di vortici di bassa pressione con temperature molto miti ma anche abbondanti piogge, in estate è causa di grandi ondate di caldo con cieli spesso arrossati dalla presenza di pulviscolo proveniente dai deserti Nord Africani. I venti Settentrionali sono invece causa di intense piogge sui versanti Nord ed Est dell'Isola specialmente in Inverno, quando le fredde correnti provenienti dal Nord Atlantico o anche dalla Russia, interagiscono con le acque tiepide del Tirreno Meridionale e dello Ionio,

causando la formazione di attive celle temporalesche responsabili delle precipitazioni dei mesi invernali.

La distribuzione delle velocità del vento¹⁵ registrate al suolo mettono in risalto condizioni territoriali molto diverse tra loro: si registrano valori più elevati in corrispondenza dei maggiori complessi montuosi siciliani, oltre che sull'Etna e nella Val di Mazara; mentre risaltano per le basse velocità i territori pedemontani, quelli della Piana di Catania e quelli della Piana di Gela.



Figura 38: Velocità media del vento in tempo reale a 50 metri pari a 5.26 m/s (Fonte: Global Wind Atlas)

¹⁵ Dallo studio effettuato su direzione dominante e velocità media del vento per i 4 periodi (trimestri) distinti dell'anno 2012 che insieme alle temperature sono stati utilizzati nella modellistica per la Valutazione della qualità dell'aria a scala regionale

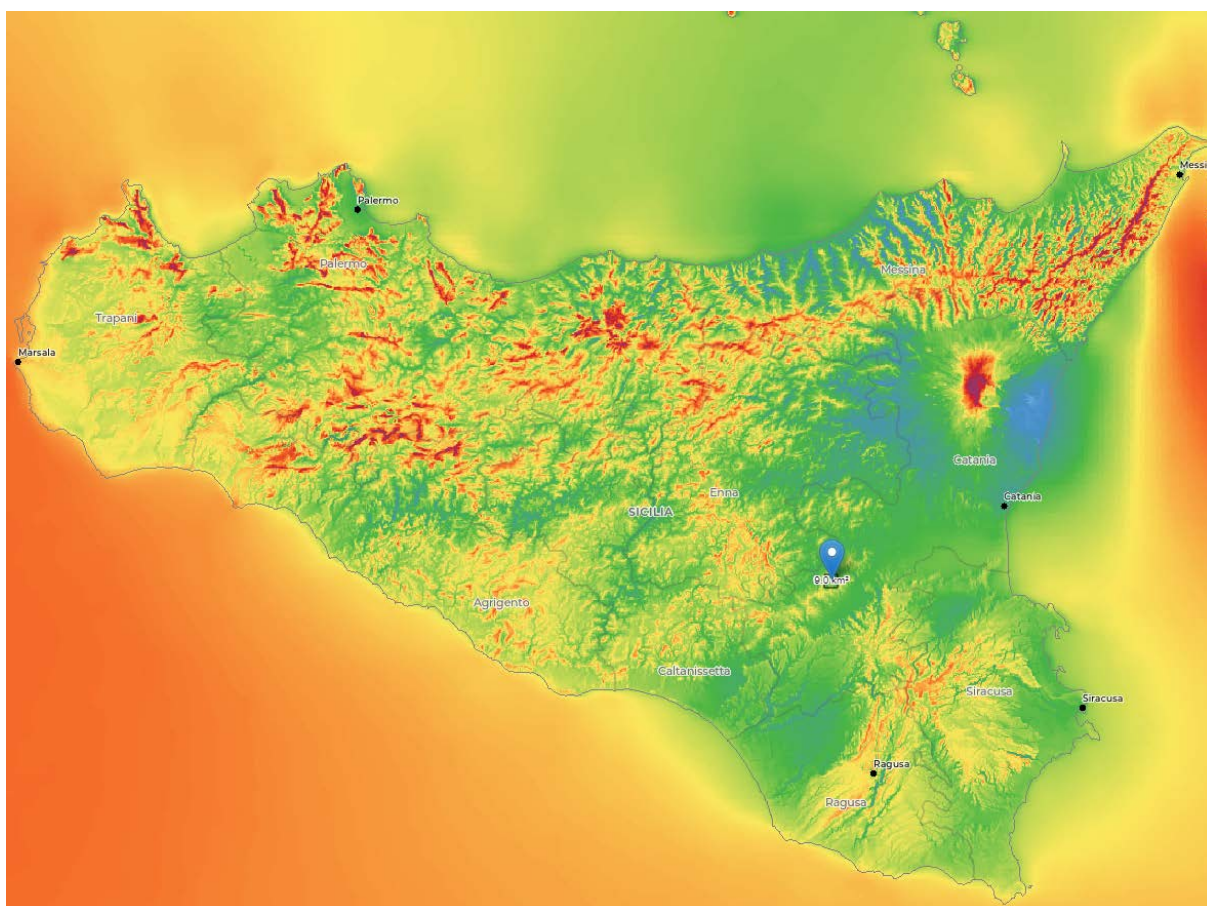

Figura 39: Wind Speed Rose a 10 m relativa all'area di impianto. La velocità del vento a 10 m risulta pari a 4.46 m/s

4.1.3. Analisi impatti - componente aria e clima

In questo paragrafo verranno descritti i fattori/attività legati alla costruzione/esercizio dell'impianto agrivoltaico in esame che potrebbero in qualche modo arrecare danno e/o modificare le caratteristiche della componente *aria* rispetto alle condizioni iniziali (baseline) descritte nei paragrafi precedenti. Verranno inoltre di seguito indicate le eventuali misure di mitigazione utilizzate al fine di limitare l'impatto sulla componente analizzata.

Riguardo all'impatto sul clima, si esclude che l'impianto agrivoltaico abbia impatti significativi sulle precipitazioni o sul clima dell'area di impianto. Questo perché si tratta di un intervento localizzato e che interessa una porzione di territorio tale da non influenzare l'aspetto climatico. Una leggera variazione potrebbe derivare dalla creazione di un microclima dovuta alla presenza dei pannelli: tale effetto è da considerarsi non molto incidente in quanto la tecnologia scelta dei tracker farà in modo che non vi siano zone in ombra fisse e pertanto l'area manterrà gli aspetti climatici sopra riportati. L'unico fattore

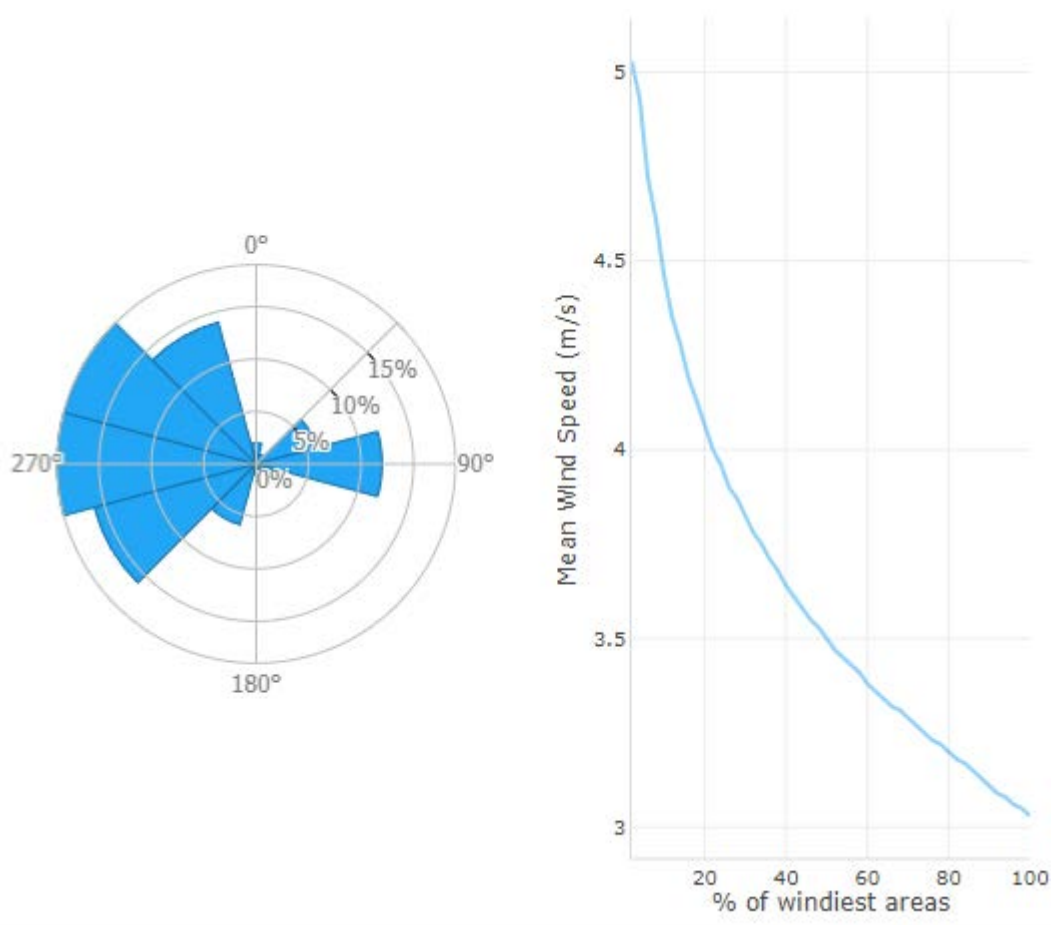
da considerare sono i venti che potrebbero favorire il trasporto di polveri durante la fase di cantiere.

Fase di cantiere

L'impatto sulla qualità dell'aria nella fase di cantiere si verifica prevalentemente durante le operazioni di movimentazione terra per la realizzazione/sistemazione della viabilità di servizio ed il transito dei mezzi di cantiere. In particolare, gli impatti potenziali sulla qualità dell'aria nella fase di cantiere sono ascrivibili a:

- Emissione di polveri;
- Emissione di gas serra da traffico veicolare;

La generazione di polveri e particolato aerodisperso è legata, principalmente, alle seguenti attività:

- Movimentazione terra (scavi, depositi di terre e rocce da scavo etc.);
- Logistica interna all'area di cantiere su strade e piste non pavimentate (trasporti da e verso l'esterno di materie prime, materiali per la realizzazione delle strade, spostamento dei mezzi di lavoro etc.)

I motori delle macchine operatrici e dei mezzi di sollevamento non sono stati considerati come sorgenti emmissive di polveri dal momento che è prevista la periodica pulizia delle ruote e dei mezzi in uscita dall'area di cantiere.

Le emissioni di gas serra da traffico veicolare, invece, riguardano tutti i mezzi impiegati nell'area di cantiere i cui motori possono determinare, in seguito alla combustione del carburante, emissioni in atmosfera di sostanze gassose quali CO, CO₂, NO_x, SO_x e polveri. Questa tipologia di emissioni è fortemente influenzata dalla tipologia e dalla cilindrata del motore, dalla temperatura, dal percorso effettuato e dalle condizioni ambientali.

Nel complesso, però, le emissioni di polveri derivanti da tali lavorazioni sono da considerarsi tollerabili, anche perché insistono in un'area, quella rurale, libera da altre fonti emmissive che potrebbero comportare effetti cumulo significativi (al massimo sono riscontrabili emissioni legate al transito dei mezzi).

Altre tipologie di emissioni sono quelle prodotte durante le operazioni di scavo, quelle relative alla movimentazione del materiale per lo stoccaggio e il deposito temporaneo di

cumuli nelle aree di cantiere e quelle che riguardano il carico, il trasporto e lo scarico dei materiali sui camion.

Fase di esercizio

Durante la fase di esercizio, l'impianto è in grado di produrre energia elettrica senza comportare emissioni di gas serra in atmosfera. Le uniche attività responsabili di eventuali emissioni di polveri ed inquinanti sono:

- le operazioni di manutenzione ordinaria e straordinaria delle opere, comunque limitate in intensità e durata per cui da ritenersi totalmente trascurabili;
- eventuali operazioni di sfalci a protezione anti-incendio tramite mezzi meccanici leggeri;
- eventuali operazioni di trasemina, mediante interventi di idrosemina con mezzi meccanici leggeri o serbatoi a spalla.

Fattore di cui non si è tenuto conto, in quanto nullo o assente il suo effetto, è l'aspetto legato alle *emissioni odorigene* poiché l'area afferente al campo fotovoltaico è opportunamente sagomata di modo che non si abbia il ristagno delle acque.

Per la fase di dismissione valgono le stesse considerazioni fatte per la fase di cantiere.

4.1.4. Misure di compensazione e mitigazione impatti- componente aria e clima

Sulla base delle analisi condotte nel quadro di riferimento ambientale, relative alla valutazione degli impatti e delle interferenze dell'opera proposta sulla componente aria e clima, si prescrivono, nel seguente paragrafo, misure di mitigazione o provvedimenti di carattere gestionale, che si ritiene opportuno adottare per ridurre gli impatti dell'opera in fase di costruzione, di esercizio e di dismissione.

4.1.4.1. Fase di costruzione/dismissione - Emissione polveri

Durante la fase cantieristica saranno messe in atto le opportune misure di mitigazione per l'abbattimento delle emissioni polverulente dalle sorgenti sopra discusse. In particolare:

- Bagnatura tracciati interessati dal transito dei mezzi di trasporto;
- Copertura/bagnatura dei cumuli di terreno;
- Copertura delle vasche di calcestruzzo;

- Circolazione a bassa velocità dei mezzi specie nelle zone sterrate di cantiere;
- Pulizia degli pneumatici dei mezzi di trasporto all'uscita dal cantiere;
- Eventuali barriere antipolvere temporanee ove necessario.

Per ovviare, invece, all'emissione di gas (CO, CO₂, NO_x, polveri...) derivanti dall'utilizzo dei mezzi di trasporto per la movimentazione del materiale nell'area di cantiere i provvedimenti da porre in essere sono:

- Manutenzione periodica dei mezzi (attenta pulizia e sostituzione filtri) di modo che rispettino puntualmente i limiti imposti da normativa vigente riguardo alle emissioni;
- Spegnimento del motore durante le fasi di carico/scarico o durante qualsiasi sosta.

4.1.4.2. Fase di esercizio - Emissione gas climalteranti

L'impatto in questo caso è positivo poiché l'emissione di gas è esclusivamente legata all'eventuale utilizzo dei mezzi agricoli leggeri utilizzati per le operazioni di sfalcio e/o di idrosemina delle aree, così come indicato nella relazione pedo-agronomica allegata al presente studio di impatto ambientale. Si ricorda inoltre che il progetto ricade in un'area classificata come seminativo, di conseguenza le usuali pratiche agricole vengono già ampiamente utilizzate. A valle di questo si può affermare che quest'ultime non avranno impatti significativi sulla componente atmosferica.

Si sottolinea infine che gli impianti di produzione di energia elettrica da fonti rinnovabili vengono definiti impianti ad energia "pulita" proprio perché concepiti in modo da non avere emissioni di gas climalteranti in atmosfera.

Sulla base dei dati forniti dall'ISPRA sostituendo un impianto alimentato da fonti fossili con un impianto fotovoltaico, è possibile evitare la produzione di 512.9 gCO₂/kWh (dati relativi al 2017) in media.

4.1.5. Sintesi impatti e misure di mitigazione su componente aria e considerazioni conclusive

Gli impatti vengono identificati in base a durata, estensione superficiale, grado di intensità, reversibilità ed estensione (in termini di numero di elementi vulnerabili colpiti); nel caso in esame gli impatti "emissione di polveri" ed "emissione di gas climalteranti/sostanze inquinanti" sono da intendersi:

- ▲ *temporanei* in quanto limitati alla sola fase di cantiere la cui durata indicativamente è posta pari a 180 giorni;

- ▲ *circoscritti* all'area di cantiere, applicando in maniera attenta le misure di mitigazione (di sottoesposte), viceversa potrebbe estendersi facilmente nelle zone limitrofe specie in condizioni atmosferiche avverse (elevata intensità del vento);
- ▲ di *bassa intensità*;
- ▲ completamente *reversibili*;
- ▲ *ridotti* in termini di numero di elementi vulnerabili: poche sono le abitazioni di campagna coinvolte considerando che l'area interessata dalla realizzazione del progetto è un'area adibita al pascolo e all'uso agricolo.

Limitatamente alla fase di costruzione, considerando anche la sua durata piuttosto limitata (180 giorni), il problema legato all'innalzamento di polveri viene mitigato ricorrendo alla bagnatura dei cumuli dei materiali e dei tracciati interessati dal transito mezzi.

In proposito all'emissione di CO₂ in atmosfera durante la fase di esercizio, il rapporto ISPRA n. 317/2020 "Fattori di emissione atmosferica di gas a effetto serra nel settore elettrico nazionale e nei principali Paesi Europei. Edizione 2020", ha stimato quanto la produzione di energia elettrica da fonti rinnovabili comporti una riduzione del fattore complessivo di emissione della produzione elettrica nazionale. Dal 1990 fino al 2007 l'impatto delle fonti rinnovabili in termini di riduzione delle emissioni presenta un andamento oscillante intorno a un valore medio di 30,6 Mt CO₂ parallelamente alla variabilità osservata per la produzione idroelettrica. Successivamente lo sviluppo delle fonti non tradizionali ha determinato una impennata dell'impatto con un picco di riduzione delle emissioni registrato nel 2014 quando grazie alla produzione rinnovabile non sono state emesse 69,2 Mt di CO₂. Negli anni successivi si osserva una repentina diminuzione delle emissioni evitate parallelamente alla diminuzione della produzione elettrica da fonti rinnovabili fino al 2017 con 51 Mt di CO₂ evitate. Nel 2018, in seguito all'incremento della produzione elettrica da fonti rinnovabili le emissioni evitate sono di 56,5 Mt di CO₂.

Alla luce delle appena esposte e sulla base delle misure di mitigazione da porre in essere, gli impatti in esame sono considerati (in una scala da basso ad elevato) **bassi**.

Segue uno schema riepilogativo con indicazione dei fattori/attività arrecanti impatto sulla componente aria con relative misure di mitigazione.

Tabella 13:Prospetto impatti e misure di mitigazione su componente aria

	Fattore/attività perturbazione	Impatti potenziali	Stima impatto	Misure mitigazione impatto
CANTIERE	Movimentazione terra, scavi, passaggio mezzi	Emissione polveri	Basso	<ul style="list-style-type: none"> ▪ Bagnatura tracciati transito mezzi/cumuli materiale; ▪ Circolazione mezzi a bassa velocità in zone sterrate; ▪ Pulizia pneumatici; ▪ Barriere antipolvere temporanee.
	Transito e manovra dei mezzi/attrezzature	Emissione gas climalteranti (CO, CO ₂ , NO _x , polveri sottili.	Basso	<ul style="list-style-type: none"> ▪ Manutenzione periodica mezzi; ▪ Spegnimento motore mezzi durante le soste.
ESERCIZIO	Transito mezzi per manutenzione ordinaria/straordinaria	Emissione gas climalteranti	Positivo	/

4.2. ACQUA

La caratterizzazione dello stato attuale dell'ambiente idrico è stata eseguita mediante l'analisi dei dati relativi alla qualità delle acque superficiali e sotterranee riportate dalle campagne di monitoraggio di ARPA SICILIA e dalle pubblicazioni del Piano di gestione del Distretto Idrografico della Sicilia (secondo ciclo di pianificazione 2015-2021).

4.2.2. Inquadramento generale

Il territorio comunale di Mineo (CT), ed in particolare l'area in esame, si colloca all'interno del bacino idrografico del fiume Simeto.



Figura 40: bacino idrografico del fiume Simeto - FONTE: PAI Bacino Idrografico del Fiume Simeto (a sin) e PTA TAV E1.6 - <http://www.osservatorioacque.it/> (a dx)

Tabella 14: Scheda tecnica di identificazione del Bacino del Fiume Simeto - FONTE: PAI

Bacino idrografico Fiume Simeto principale ¹⁶		
Province		Catania-Caltanissetta-Enna-Messina-Palermo-Siracusa
Versante		Orientale
Recapito del corso d'acqua		Mare Mediterraneo
Lunghezza asta principale		116 Km
Altitudine	Max	3.321,5 m slm
	Min	0 m slm
	Media	531 m slm

¹⁶ Il bacino del Fiume Simeto (094) si suddivide in: Area Territoriale tra il bacino del Fiume Simeto e il bacino del Fiume San Leonardo (094A), Lago di Pergusa (094B) e Lago di Maletto (094C)

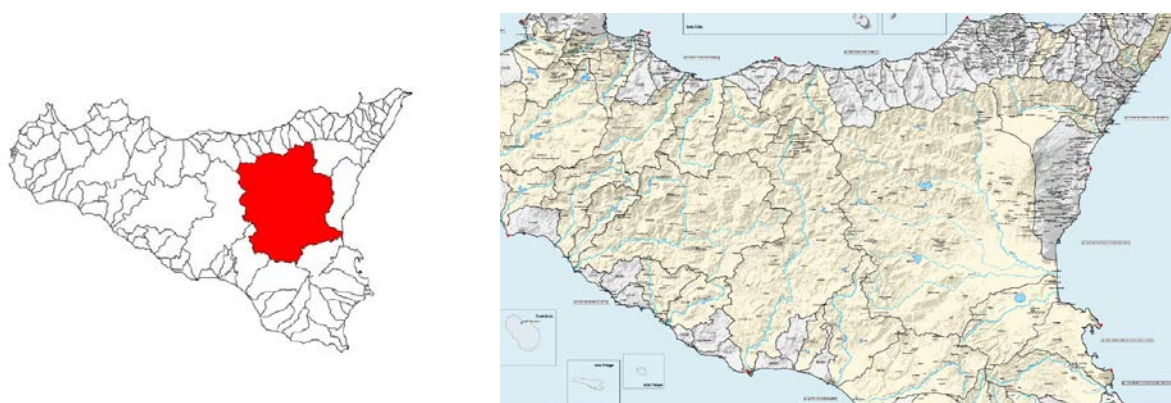
Superficie totale del bacino imbrifero		4029,0 kmq
Affluenti		Gornalunga, Dittaino, Simeto Cutò, Martello, Salso, Troina
Serbatoi ricadenti nel bacino		Ogliastro, Pietrarossa, Nicoletti, Sciaguana, Contrasto, Pozzillo, Ancipa
Utilizzazione prevalente del suolo		Seminativo semplice (46%) e Agrumeto (12,3%)
Territori comunali	Prov. Catania	Adrano, Belpasso, Biancavilla, Bronte, Caltagirone, Castel di Iudica, Castiglione di Sicilia, Catania, Grammichele, Licodia Eubea, Maletto, Maniace, Militello V. C., Mineo, Mirabella Imbaccari, Misterbianco, Motta S.Anastasia, Nicolosi, Palagonia, Paternò, Raddusa, Ragalna, Ramacca, Randazzo, San Cono, San Michele di Ganzaria, Santa Maria di Licodia, Vizzini, Zafferana Etnea
	Prov. Enna	Agira, Aidone, Assoro, Calascibetta, Catenanuova, Centuripe, Cerami, Enna, Gagliano C.F., Leonforte, Nicosia, Nissoria, Piazza Armerina, Regalbuto, Sperlinga, Troina, Valguarnera Caropepe
	Prov. Messina	Alcara Li Fusi, Capizzi, Caronia, Castel di Lucio, Cesarò, Galati Mamertino, Longi, Mistretta, San Fratello, San Teodoro, Tortorici
	Prov. Palermo	Gangi, Geraci Siculo
	Prov. Siracusa	Lentini
	Prov. Caltanissetta	Mazzarino
Centri abitati	Prov. Catania	Adrano, Belpasso, Biancavilla, Bronte, Caltagirone, Castel di Iudica, Grammichele, Maletto, Maniace, Mineo, Mirabella Imbaccari, Nicolosi, Palagonia, Paternò, Raddusa, Ragalna, Ramacca, S. Maria di Licodia, S. Michele di Ganzaria
	Prov. Enna	Agira, Aidone, Assoro, Calascibetta, Catenanuova, Centuripe, Cerami, Enna, Gagliano Castelferrato, Leonforte, Nicosia, Nissoria, Regalbuto, Sperlinga, Troina, Valguarnera Caropepe
	Prov. Messina	Capizzi, Cesarò, San Teodoro

Il bacino del Fiume Simeto, l'area compresa tra il bacino del Fiume Simeto e il bacino del Fiume San Leonardo e i bacini endoreici dei Laghi di Maletto e Pergusa ricadono nel versante orientale dell'Isola, sviluppandosi, principalmente, nei territori delle province di Catania, Enna, Messina e marginalmente nei territori delle province di Siracusa e Palermo e ricoprendo in totale una estensione di circa 4.168,93 Km². In particolare, il bacino del Fiume

Simeto occupa un'area complessiva di 4.029 Km², l'area intermedia tra il bacino del Fiume Simeto e il bacino del Fiume San Leonardo insiste su una superficie complessiva di circa 110,80 Km², mentre il Lago di Maletto ricopre circa 21,17 Km² e il Lago di Pergusa 7,96 Km².

4.2.2.1. Morfologia

Nell'area oggetto di studio è possibile distinguere settori a diversa configurazione morfologica.

Nel settore settentrionale prevalgono le forme aspre ed accidentate, dovute alla presenza di affioramenti arenaceo-conglomeratici e quarzarenitici che costituiscono, in gran parte, il gruppo montuoso dei Nebrodi.

Ad Ovest ed a Sud-Ovest sono presenti i Monti Erei, di natura arenacea e calcarenitico-sabbiosa, isolati e a morfologia collinare; qui l'erosione, controllata dall'assetto strutturale ha dato luogo a rilievi tabulari (mesas) o monoclinali (cuestas).

Nella porzione centro-meridionale dell'area in esame, invece, i terreni postorogeni plastici ed arenacei, facilmente erodibili, così come quelli della "Serie gessoso-solfifera", danno luogo ad un paesaggio collinare dalle forme molto addolcite, interrotto localmente da piccoli rilievi isolati, guglie e pinnacoli costituiti da litotipi più resistenti all'erosione.

L'altopiano solfifero, infatti, è dominato da forme ondulate, legate alla presenza di gessi e di calcari evaporitici e, in alcuni casi, anche da affioramenti di arenarie e conglomerati miocenici. I gessi rappresentano il litotipo più diffuso della Serie Evaporitica Messiniana e, a causa della loro elevata solubilità, sono interessati da fenomeni carsici. Il settore orientale è interessato dalla presenza del rilievo vulcanico dell'Etna; la morfologia è caratterizzata da pendii non molto accentuati che, in presenza di colate recenti, assumono un aspetto più aspro.

Infine, il settore sud-orientale presenta una morfologia pianeggiante in corrispondenza della "Piana di Catania".

L'altitudine media del bacino del fiume Simeto è di 531 m.s.l.m. con un valore minimo di 0 m.s.l.m. e massimo di 3.274 m.s.l.m.

4.2.2.2. Idrografia

Il bacino imbrifero del Fiume Simeto si estende complessivamente su una superficie di circa 4030 Km².

Il Fiume Simeto, propriamente detto, nasce dalla confluenza tra il Torrente Cutò, il Fiume Martello e il Torrente Saracena, nella pianura di Maniace. I suddetti corsi d'acqua si originano dai rilievi dei Monti Nebrodi, nella parte settentrionale del bacino. Il limite del bacino interessa gran parte dei rilievi montuosi della Sicilia centro-orientale ricadenti nelle province di Catania, Enna, Messina, Palermo e Siracusa.

In particolare, lo spartiacque del bacino corre ad est in corrispondenza dei terreni vulcanici fortemente permeabili dell'Etna; a nord la displuviale si localizza sui Monti Nebrodi; ad ovest essa separa il bacino del Simeto da quello del Fiume Imera Meridionale; infine, a sud-est ed a sud lo spartiacque corre lungo i monti che costituiscono il displuvio tra il bacino del Simeto e quello dei fiumi Gela, Ficuzza e San Leonardo.

Gli affluenti principali del Fiume Simeto sono il Torrente Cutò, il Torrente Martello, il Fiume Salso, il Fiume Troina, il Fiume Gornalunga e il Fiume Dittaino.

Procedendo da monte verso valle, il bacino del Fiume Simeto è distinto nei seguenti bacini principali: Alto e Medio Simeto, Salso, Dittaino, Gornalunga e Basso Simeto.

Il Bacino dell'Alto e Medio Simeto, fino alla confluenza con il F. Salso (733 Km²), comprende il versante meridionale dei Nebrodi e le pendici occidentali dell'Etna. Il reticolo idrografico è caratterizzato dalla presenza di numerosi affluenti in sponda destra dell'asta principale del Simeto (che prende tale nome dalla confluenza tra il T.te Saracena e il T.te Cutò) e dalla mancanza di una vera e propria rete idrografica principale sulle formazioni vulcaniche molto permeabili dell'Etna.

Il Bacino del Salso (808 Km²) comprende la parte più occidentale del versante meridionale dei Nebrodi e presenta una rete idrografica molto ramificata a monte (T.te di Sperlinga, T.te di Cerami, T.te Mande), un tronco centrale (a valle del serbatoio Pozzillo) che scorre nella vallata con andamento Ovest-Est e una parte finale che, dopo aver raccolto le acque del F. di Sotto Troina, sbocca nel Simeto. L'asta principale del Salso si sviluppa complessivamente per circa 65 km.

Il Bacino del Dittaino (959 Km²) è compreso tra il bacino del Salso a Nord e quello del Gornalunga a Sud e presenta una rete idrografica ramificata nella parte montana e con un andamento a meandri nella parte centrale e valliva. L'asta principale si sviluppa complessivamente per circa 93 km.

Il Bacino del Gornalunga (1001 Km²) ha origine dai Monti Erei e oltre al corso d'acqua principale, sul quale è stato realizzato il serbatoio Don Sturzo (o Ogliastro), comprende il bacino del suo principale affluente di destra, il F. Monaci, costituito da numerosi affluenti (F.so Acquabianca, F.so Pietrarossa, F. Caltagirone, ecc). L'asta principale del Gornalunga si sviluppa complessivamente per circa 80 km.

Il Bacino del Basso Simeto, si estende dalla confluenza del Salso alla foce; esso comprende il tronco vallivo del Simeto il quale, attraversando la Piana di Catania, riceve le acque del Dittaino e successivamente quelle del Gornalunga.

Su ognuno dei grandi affluenti suddetti sono stati realizzati invasi artificiali che si riportano nella tabella seguente.

		CORSO D'ACQUA	INVASO
FIUME SIMETO		F. Gornalunga	Ogliastro
		F. Dittaino	Nicoletti
		T. Pietrarossa	Pietrarossa
		T. Sciaguana	Sciaguana
		F. Simeto	Contrasto-Barca di Paternò
		F. Salso	Pozzillo
		F. Troina	Ancipa

Tabella 15: Invasi ricadenti all'interno del Bacino del Fiume Simeto

4.2.2.3. Caratteristiche idrogeologiche - bacino F. Simeto

I terreni affioranti all'interno del bacino del Fiume Simeto e delle aree attigue presentano condizioni di permeabilità molto diverse, in relazione alla varietà dei termini costituenti le varie successioni stratigrafiche e alla frequente variabilità degli aspetti litologici e strutturali riscontrabili all'interno delle singole unità che compongono tali successioni.

Possiamo effettuare una distinzione tra il settore NE del bacino del fiume Simeto, corrispondente alla zona vulcanica dell'Etna, e il settore SW, che si estende dagli Iblei sino agli Erei e ai Monti Nebrodi-Caronie.

Il primo presenta un'idrografia quasi assente, essendo caratterizzato da terreni permeabili che permettono l'infiltrazione delle acque in profondità, con la formazione di acquiferi sotterranei di rilevante consistenza.

Il secondo, invece, caratterizzato in prevalenza da terreni impermeabili o a permeabilità bassa, presenta un'elevato ruscellamento e un'infiltrazione efficace molto ridotta.

I corsi d'acqua con direzione prevalente da ovest verso est confluiscono verso la "Piana di Catania", dove i terreni a media permeabilità condizionano sia il ruscellamento che l'infiltrazione efficace.

I terreni a bassa permeabilità rappresentano in genere piccole isole sparse in modo difforme, sia nel settore settentrionale che in quello meridionale e sud-occidentale.

È stata effettuata una classificazione finalizzata a rappresentare l'influenza dei singoli terreni sulla formazione dei deflussi superficiali in base alle loro caratteristiche di permeabilità.

La classificazione adottata raggruppa i terreni presenti nel territorio in quattro tipi:

- Terreni molto permeabili per fessurazione e/o per porosità;
- Terreni da media ad alta permeabilità;
- Terreni con bassa permeabilità;
- Terreni impermeabili.

I terreni del primo tipo prevalgono in corrispondenza del massiccio etneo, del complesso carbonatico ed, in generale, degli affioramenti calcarei, dove l'alta permeabilità dei terreni rende pressoché nullo il ruscellamento, mentre l'infiltrazione efficace assume i valori più alti.

La porosità delle rocce laviche può variare in funzione della natura, della struttura e del grado di alterazione dei prodotti effusivi, con percentuali di porosità che raggiungono valori tra il 10% ed il 50% nelle colate di lave bollose e percentuali quasi sempre elevate nei prodotti piroclastici. La permeabilità delle vulcaniti è collegata essenzialmente alle fessure di raffreddamento, alle caverne di svuotamento lavico ed alle discontinuità tra le colate successive. Valori elevati di permeabilità si possono avere anche nelle rocce laviche compatte.

Le formazioni calcaree presentano elevata permeabilità in "grande" che tende ad aumentare nel tempo in relazione all'allargamento delle fratture per processi di soluzione. La permeabilità intrinseca della roccia, legata alla porosità interstiziale, è estremamente variabile da una formazione all'altra e anche nell'ambito della stessa formazione.

I terreni da media ad alta permeabilità sono rappresentati dai depositi clastici, dal detrito, dalle alluvioni e dai termini principali del Complesso evaporitico, ossia il Tripoli, il Calcarea di base ed i Gessi.

I depositi clastici sono diffusamente distribuiti con netta prevalenza nelle depressioni determinate dai corsi d'acqua, nella "Piana di Catania" e al piede dei versanti. Il comportamento complessivo dei depositi alluvionali è determinato dall'alternarsi e dalle

variazioni laterali dei livelli, talora prevalentemente ghiaiosi, talora prevalentemente sabbioso-limoso-argillosi. I livelli con classi granulometriche più grossolane presentano porosità, compresa generalmente tra il 20% ed il 30%, variabile in funzione della forma, dell'uniformità, e della disposizione degli elementi. I depositi prevalentemente sabbiosi e sabbioso-limosi hanno valori di porosità compresi tra il 30% ed il 45 %; passando ai livelli con prevalenza della frazione più fine si ha un aumento del valore della porosità, ma un abbassamento della capacità idrica effettiva.

La permeabilità dei termini della Serie Gessoso-Solfifera è legata principalmente alla presenza di fratture ed è crescente in funzione della solubilità della roccia; per il Calcere di Base è da considerarsi anche un certo grado di permeabilità dovuto alla porosità primaria.

I terreni a bassa permeabilità rappresentano in genere piccole isole sparse in modo difforme sia nel settore settentrionale sia in quelli occidentale e sud-occidentale. Si tratta dei termini calcarenitico-sabbiosi, conglomeratico-arenacei e arenacei; in corrispondenza dei livelli molto alterati si può avere un certo grado di porosità; la permeabilità risulta discreta a livello dei più grossi banconi diffusamente fessurati, altrove è molto bassa per influenza degli interstrati pelitici.

I terreni impermeabili sono presenti diffusamente in tutto il bacino, con maggiore diffusione nelle zone collinari e montane, laddove affiorano le formazioni prevalentemente argillose e argilloso-marnose. La presenza di terreni impermeabili rende massimo il ruscellamento, annullando quasi totalmente l'infiltrazione efficace. I termini calcarei o arenacei in seno alla massa argillosa permettono una circolazione idrica realmente molto limitata.

4.2.1. Qualità delle acque

Il monitoraggio delle acque è regolamentato dalla direttiva europea 2000/60 CE, che stabilisce un quadro per l'azione comunitaria in materia di acque, al fine di proteggere le acque superficiali interne, le acque sotterranee e marino-costiere.

In Italia la direttiva è recepita dal D.Lgs n.152/06 che contiene nella parte terza le norme in materia di tutela delle acque dall'inquinamento. Tra le finalità, non solo la prevenzione e la riduzione dell'inquinamento ed il risanamento dei corpi idrici, ma anche la protezione ed il miglioramento degli ecosistemi acquatici, degli ecosistemi terrestri e delle zone umide dipendenti dagli ecosistemi acquatici sotto il profilo del fabbisogno idrico.

ARPA Sicilia ha il compito di eseguire il monitoraggio al fine di definire lo stato dei corpi idrici significativi, superficiali e sotterranei, come indicati nel Piano di Gestione del Distretto

Idrografico, e fornire il supporto tecnico scientifico per la tutela, la conservazione e il raggiungimento degli obiettivi di qualità imposti sia a livello nazionale che comunitario.

Il D.Lgs. 152/2006 prevede anche il monitoraggio delle acque a specifica destinazione funzionale, che sono quelle acque che, rispondendo a particolari requisiti qualitativi, sono utilizzati dall'uomo. Vengono definite e distinte in acque destinate alla vita dei pesci, alla vita dei molluschi, alla produzione di acqua potabile. Le acque destinate alla balneazione sono invece di competenza delle Aziende Sanitarie Provinciali.

4.2.1.2. ACQUE SOTTERRANEE

Il monitoraggio dello stato chimico delle acque sotterranee ha come obiettivo la valutazione dello stato chimico (qualitativo) dei corpi idrici sotterranei individuati all'interno di un dato Distretto Idrografico (unità per la gestione dei bacini idrografici come definita dal D. lgs. 152/06 e ss.mm.ii.), nonché l'individuazione, nei corpi idrici sotterranei identificati "a rischio", di eventuali tendenze crescenti a lungo termine della concentrazione degli inquinanti indotte dall'attività antropica.



Figura 41: Corpi idrici sotterranei della Regione Sicilia (Fonte: Arpa Sicilia)

L'area di impianto è prossima al bacino idrogeologico della Piana di Catania; questa si estende per circa 428 kmq ed è la più estesa delle pianure siciliane, è compresa tra il margine settentrionale dell'Altopiano Ibleo e le propaggini meridionali dell'Etna.

L'acquifero principale riportato in figura è costituito sia dalle alluvioni e sabbie dunari recenti, sia dalle sabbie e ghiaie del Siciliano.

Le perforazioni eseguite nell'ambito di studi pregressi mostrano in particolare che questi livelli sono molto permeabili e che contengono una falda in pressione. La loro alimentazione, oltre alle precipitazioni locali, proviene dai fiumi che incidono la Piana, e dai torrenti recenti o antichi che distendono dalle colline limitrofe. Dai dati stratigrafici di numerosi pozzi, parte dei quali raggiungono il substrato argilloso impermeabile, e da quelli derivanti da indagini geofisiche (Breusse & Huot, 1954; CMP, 1982) si evidenzia una morfologia del tetto del substrato impermeabile caratterizzata da diverse depressioni allungate grosso modo in senso Ovest-Est, che condizionano la circolazione idrica sotterranea.

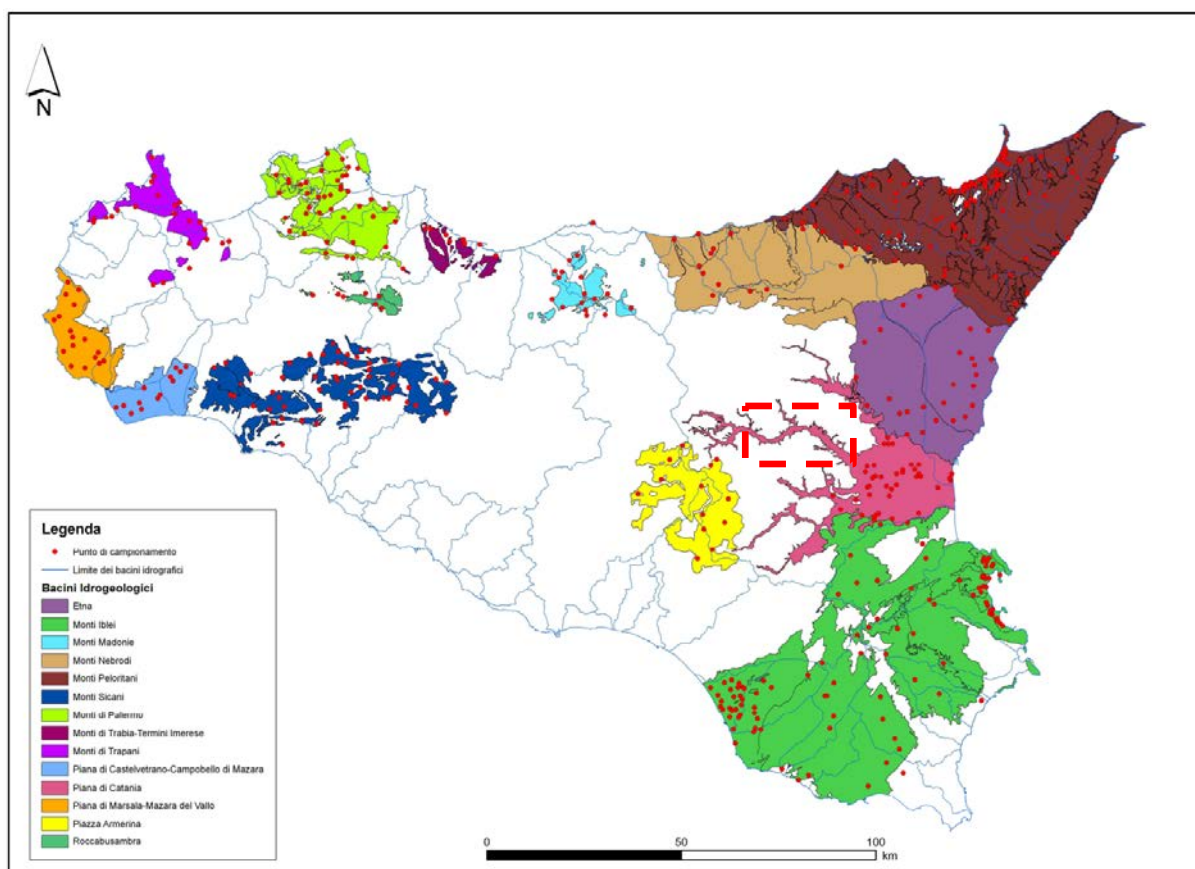
Situazioni più favorevoli relativamente a spessore, permeabilità e trasmissività dell'acquifero si hanno nella zona nord-orientale della pianura, dove si concentrano infatti i pozzi con maggiore produttività.

La direzione generale dei deflussi sotterranei è da Ovest verso Est, parallelamente allo sviluppo del reticolo idrografico. Dall'andamento della superficie piezometrica risulta evidente la presenza di un asse di drenaggio preferenziale coincidente con la zona di Catania lo spessore del ricoprimento permeabile varia fra 0 e 100 metri.

L'acquifero alluvionale, rappresentato dai depositi eterogenei sotto il profilo granulometrico, costituisce un sistema complesso, sede di corpi idrici in parte separati ed in parte interconnessi, con caratteristiche di falde libere o semiconfiniate. Tale eterogeneità granulometrica condiziona infatti l'esistenza ed il movimento delle acque sotterranee in seno al complesso alluvionale, il quale poggia su sedimenti di natura prevalentemente pelitica di età plio-pleistocenica (Lentini et al., 1984).

I pozzi più produttivi sono maggiormente addensati nelle aree in cui il materasso alluvionale assume maggiore spessore, in corrispondenza con i probabili assi di drenaggio del paleo-Simeto. Diversa la situazione al margine settentrionale del Plateau Ibleo, laddove l'elevata produttività delle opere di captazione è riconducibile all'alimentazione profonda dovuta ai sottostanti livelli vulcanici e calcarenitici (Ferrara & Marchese, 1977).

Si precisa fin da subito che i pali di fondazione delle strutture dei tracker e gli scavi per il tracciato del cavidotto raggiungeranno al più profondità di 1,2- 1,3 m dal piano campagna, pertanto di esclude in ogni caso un' interferenza con il deflusso sotterraneo.

Riguardo alla qualità delle acque sotterranee, la valutazione dello stato chimico puntuale su base annua è stata effettuata a livello di singola stazione di monitoraggio, verificando, per il valor medio annuo di ciascuno dei parametri determinati, il superamento o meno del relativo Standard di Qualità o Valore Soglia (Tabelle 2 e 3 della Parte A dell'Allegato 3 del D. Lgs 30/2009). Come previsto dalla procedura di valutazione dello stato chimico delle acque sotterranee, l'attribuzione dello stato "scarso" ad una data stazione di monitoraggio è stata effettuata allorché si è verificato il superamento anche di un solo SQ o VS di cui alla norma citata.

Complessivamente il monitoraggio 2014-2019 ha consentito di classificare lo stato chimico di tutti i corpi idrici sotterranei individuati dal Piano di Gestione del Distretto Idrografico della Sicilia 2015-2021 (82 corpi idrici). Dalla valutazione effettuata emerge che il 44% dei corpi idrici monitorati (36 corpi idrici) risulta in stato chimico scarso, mentre il restante 56% (46 corpi idrici) è in stato chimico buono.

Il corpo idrico sotterraneo afferente alla Piana di Catania ha raggiunto uno stato chimico scarso (Figura 42).

A tal proposito il progetto di agrivoltaico in oggetto non prevede l'utilizzo di sostanze pericolose per la falda sottostante e in ogni caso verranno messe in atto tutte le misure di mitigazione finalizzate alla salvaguardia del flusso sotterraneo. Per approfondimenti sui possibili impatti si rimanda al paragrafo dedicato.



Figura 42: Stato chimico dei corpi idrici sotterranei (Fonte: Arpa Sicilia)

4.2.1.2. ACQUE SUPERFICIALI

Il monitoraggio dei corpi idrici (fiumi) è effettuato ai sensi della Direttiva quadro europea sulle acque (2000/60/CE), recepita in Italia dal D.Lgs. 152/2006 (come modificato dal DM 260/2010 e dal D.Lgs. 172/2015) e s.m.i., prevede la valutazione dello stato di qualità dei corpi idrici significativi sulla base di parametri e indicatori ecologici, idromorfologici e chimico-fisica.

La direttiva individua, tra gli obiettivi minimi di qualità ambientale, il raggiungimento per tutti i corpi idrici dell'obiettivo di qualità corrispondente allo stato "buono" e il mantenimento, se già esistente, dello stato "elevato". Gli Stati Membri hanno l'obbligo di attuare le disposizioni di cui alla citata Direttiva, attraverso un processo di pianificazione strutturato in 3 cicli temporali: "2009-2015" (1° Ciclo), "2015-2021" (2° Ciclo) e "2021-2027" (3° Ciclo), al termine di ciascuno dei quali, viene richiesta l'adozione di un Piano di Gestione.

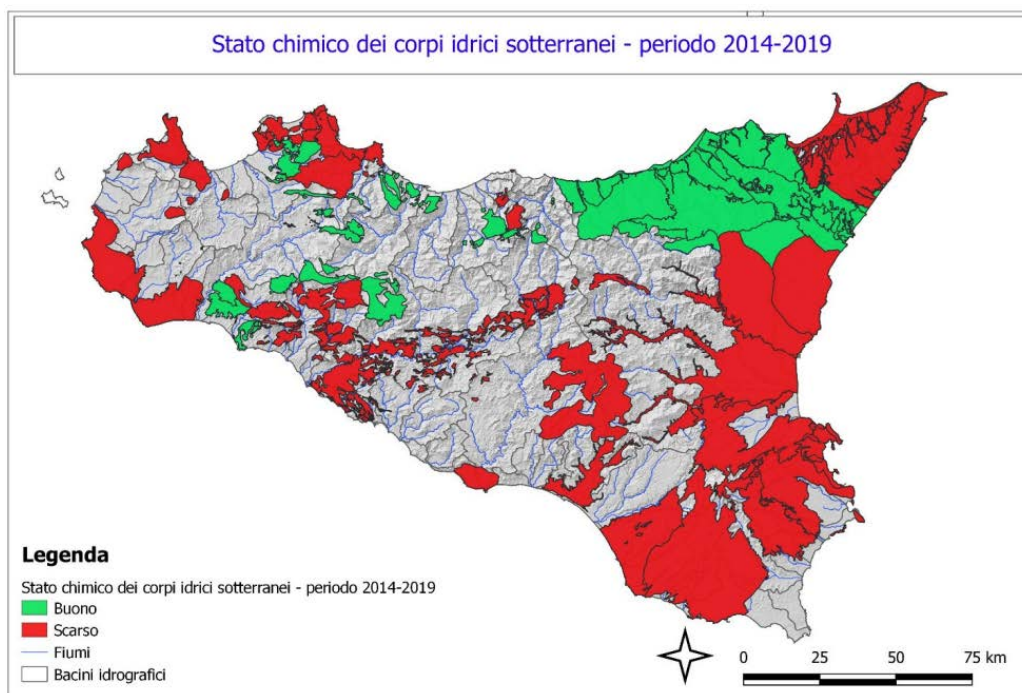
La Regione siciliana, al fine di dare seguito alle disposizioni sopra citate, ha redatto l'aggiornamento del Piano di Gestione del Distretto Idrografico della Sicilia del 2010, relativo al 2° Ciclo di pianificazione (2015-2021).

Lo stato di Qualità ambientale dei corpi idrici superficiali deriva dalla valutazione attribuita allo stato ecologico e allo stato chimico del corpo idrico, così come previsto nel DM 260/2010.

Lo stato ecologico è espressione della qualità della struttura e del funzionamento degli ecosistemi acquatici associati alle acque superficiali. Alla sua definizione concorrono:

- Elementi di Qualità Biologica (EQB);
- elementi fisico-chimici e chimici, a sostegno degli elementi biologici.

Lo Stato Ecologico definisce la qualità della struttura e del funzionamento degli ecosistemi acquatici.

Per la valutazione dello Stato Ecologico dei fiumi, sono da analizzare gli elementi di qualità biologica (EQB) macroinvertebrati, attraverso il calcolo dell'indice STAR_ICMi, macrofite, con il calcolo dell'indice trofico IBMR, diatomee, con l'indice ICMi e fauna ittica, valutata attraverso l'indice ISECI. Per ciascun elemento si calcola il Rapporto di Qualità Ecologica (RQE) che stabilisce la qualità del corpo idrico, non in valore assoluto, ma tipo-specifiche in relazione alle caratteristiche proprie di ciascun corso d'acqua. A supporto di queste valutazioni si aggiungono i parametri chimico-fisici indicati nell'allegato 1 del DM 260/2010 (concentrazione di fosforo, nitrati e ammoniaca e ossigenazione delle acque), che si valutano attraverso il calcolo del Livello di Inquinamento da Macrodescrittori per lo stato ecologico (LIMeco) e le sostanze inquinanti non appartenenti all'elenco di priorità (tab. 1/B del DM 260/10 e del D.Lgs. 172/2015), per le quali si verifica la conformità o meno agli Standard di Qualità Ambientale in termini di media annua (SQA-MA).

I giudizi relativi allo STAR_ICMi, IBMR, ICMi, ISECI, all'LIMeco e agli SQA-MA della tabella 1/B vengono integrati per la definizione dello Stato Ecologico.

Le classi di Stato Ecologico sono cinque rappresentate da specifici colori, come riportato di seguito:

Elevato	
Buono	
Sufficiente	
Scarso	
Cattivo	

Il DM 260/10, che è stato in parte modificato dal D.Lgs. 172/2015, prevede che lo Stato Chimico sia valutato sulla ricerca delle sostanze inquinanti incluse nell'elenco di priorità (tab. 1/A). Per il conseguimento dello stato Buono le concentrazioni di tali sostanze devono essere inferiori agli Standard di Qualità Ambientale (SQA) in termini di media annua (SQA-

MA) o di concentrazione massima ammissibile (SQA-CMA), ove prevista. E' sufficiente che un solo elemento superi tali valori per il mancato conseguimento dello stato Buono.

Le Classi di qualità dello Stato Chimico sono due:

Buono	
Mancato conseguimento dello stato Buono	

In relazione al monitoraggio delle acque fluviali ai sensi della Direttiva 2000/60/CE, le attività hanno riguardato complessivamente n. 20 corpi idrici (c.i.), tutti inclusi nella categoria definita "a rischio" di non raggiungimento degli obiettivi di qualità. Per n.15 di questi è stato riavviato il monitoraggio operativo con l'analisi dei macrodescrittori, degli inquinanti specifici (Tab. 1/B del D.Lgs. 172/2015) e prioritari (Tab. 1/A del D.Lgs. 172/2015), tutti o una loro selezione. Per altri n. 5 c.i., sottoposti a monitoraggio per la rete fitosanitari, si è verificato il rispetto degli Standard di Qualità Ambientale (SQA) sia ai fini dello Stato ecologico, sia ai fini dello Stato chimico ed è stato calcolato il LIMeco. In nessun caso, nel corso dell'anno, sono stati analizzati gli Elementi di Qualità Biologica (EQB). Per quanto i risultati siano da considerarsi parziali, da rivalutare alla fine del triennio di monitoraggio, si può già notare che più della metà dei corpi idrici monitorati (65%) non raggiunge il buono Stato ecologico mentre, per il restante 35%, non è possibile esprimere un giudizio in assenza di dati sugli EQB. Riguardo allo stato chimico, si è riscontrato uno stato non buono nel 38% dei casi. Si tenga conto, però, che nell'88% dei casi i c.i. in stato buono sono stati monitorati per i soli pesticidi. Si sottolinea, infine, che le sostanze prioritarie, dove previste, sono state ricercate nella sola matrice acqua e non nel biota per le difficoltà

connesse con la disponibilità e la cattura degli organismi accumulatori (pesci, crostacei e molluschi).

Tabella 16: Stato Ecologico e Stato chimico dei corpi idrici fluviali monitorati nel 2020

denominazione c.i.	codice c.i.	Comune	Prov.	Macro-invertebrati	Macrofite	Diatomee	LIMeco	Elementi chimici a sostegno (Tab. 1/B)	STATO ECOLOGICO	STATO CHIMICO
Fiume Oreto Staz. Guadagna	IT19RW03902	Palermo	PA				scarso	sufficiente	«SUFFICIENTE	NON BUONO
Fiume Desisa staz. Desisa	IT19RW04302	San Giuseppe Jato/Monreale	PA				scarso	sufficiente	«SUFFICIENTE	BUONO
Fiume Jato staz. Fellamonica	IT19RW04301	San Giuseppe Jato/Monreale	PA				scarso	sufficiente	«SUFFICIENTE	NON BUONO
Fiume Jato staz. Corrispondente a quella per la specifica destinazione (cod. staz. IT19RW04303A)	IT19RW04303	Balestrate	PA				buono	buono		NON BUONO
Torrente Inganno staz. Inganno	IT19RW01801	Sant'Agata di Militello/Acquedolci	ME				elevato	sufficiente	«SUFFICIENTE	NON BUONO
Torrente Cutò staz. Sant'Andrea	IT19RW09407	Maniace/Cesarò	CT				elevato	buono		BUONO
Torrente Fiumefreddo staz. Ponticello	IT19RW09501	Fiumefreddo di Sicilia/Calatabiano	ME				buono	sufficiente	«SUFFICIENTE	BUONO
Torrente Saracena staz. Campo Sportivo	IT19RW09405	Bronte	CT				buono	sufficiente	«SUFFICIENTE	BUONO
Fiume Naro - staz. 55	IT19RW06802	Agrigento	AG				scarso	sufficiente	«SUFFICIENTE	BUONO
Fiume Palma - staz. Palma	IT19RW07001	Palma di Montechiaro	AG				scarso	sufficiente	«SUFFICIENTE	BUONO
Fiume Imera Meridionale - staz. 57 Salso	IT19RW07212	Licata	AG				elevato	sufficiente	«SUFFICIENTE	NON BUONO
Fiume Delia - staz. 27 Arena	IT19RW05401	Mazara del Vallo	TP				elevato	buono		BUONO
Fiume Delia - staz. 5403	IT19RW05403	Castelvetrano/Mazara del Vallo	TP				elevato	sufficiente	«SUFFICIENTE	BUONO
F. Alcantara staz. Torrazze	IT19RW09602	Randazzo	CT				sufficiente		«SUFFICIENTE	
F. Alcantara staz. 118 - Mulino Cannarozzo	IT19RW09605	Malvagna/Castiglione di Sicilia	ME/CT				buono			
F. Alcantara staz. Vecchio Mulino	IT19RW09607	Castiglione di Sicilia/Graniti	CT/ME				buono			
F. Alcantara staz. San Marco	IT19RW09610	Giardini Naxos/Calatabiano	ME/CT				sufficiente		«SUFFICIENTE	
T. San Paolo staz. Due Ponti	IT19RW09608	Francavilla di Sicilia	ME				elevato			
Fiume Simeto staz. 100/Biscari	IT19RW09404	Adrano/Centuripe	CT/EN				sufficiente		«SUFFICIENTE	
Fiume Cerami staz. Campogrosso 2	IT19RW09411	Gagliano Castelferrato/Nissoria	EN				elevato			

4.2.1.3. Area di impianto

Come esposto nel paragrafo precedente, l'area di progetto ricade nel bacino del Fiume Simeto. Si compone di quattro principali sottobacini: quello dei fiumi Salso, Dittaino, Gornalunga e Monaci e comprende 49 corpi idrici significativi, ai sensi del decreto 131/2008, rappresentati da 41 fiumi, 2 laghi naturali, Lago di Pergusa e Biviere di Cesarò, e 6 invasi artificiali originati dallo sbarramento dei suoi affluenti Troina (Invaso Ancipa), Salso (Invaso Pozzillo), Dittaino (invasi Nicoletti e Sciguana) e Gornalunga (invaso Ogliaastro/Don Sturzo), e dell'asta principale (traversa Ponte Barca). La significatività di quest'ultimo come invaso, è dubbia e andrebbe rivalutata, visto che le sue acque negli ultimi anni sono risultate sempre

fluenti. Dei suddetti corpi idrici fluviali, 23 fiumi, scorrendo in territori con affioramenti evaporitici, sono a vari livelli interessati dal fenomeno della mineralizzazione delle acque e, pertanto, al momento sono esclusi dalla rete di monitoraggio in attesa della definizione delle idonee metriche e delle condizioni di riferimento. Sono, infine, risultati non monitorabili 5 corpi idrici per assenza di acqua fluente o per mancanza di accessi in sicurezza: Vallone della Tenutella (IT190RW09417), Torrente Calderari (IT190RW09421), Torrente Mulinello (IT190RW09422), Vallone Magazzinazzo (IT190RW09426) e Vallone Fiumecaldo (IT190RW09431).

L'analisi cartografica permette di evidenziare quelli che sono i corsi d'acqua presenti nei dintorni dell'area di impianto: si tratta perlopiù di piccoli corsi d'acqua a carattere stagionale, afferenti al sottobacino del fiume Margherito. Il fiume Margherito (appartenente al quarto ordine) è affluente del fiume Caltagirone o dei Margi. Il torrente si forma in corrispondenza dello spartiacque nel punto di incontro dei monti Erei con quelli Iblei in prossimità dell'abitato di Caltagirone. Quest'ultimo è un affluente di destra del Gornalunga. Il corso del fiume forma la cosiddetta Valle dei Margi, nel Calatino, che ne è attraversata per tutta la sua lunghezza; in prossimità di Palagonia riceve le acque del torrente Ferro

(anch'esso prossimo all'area di impianto) e cambia il suo nome in fiume dei Monaci per poi confluire nel Gornalunga dopo un percorso di poco più di 30 km.



Figura 43: rappresentazione area di impianto su base IGM 25 000 con indicazione della rete idrografica e direzione dei flussi.

Per l'analisi dello stato delle acque superficiali si farà pertanto riferimento al Fiume Gornalunga ed al fiume Simeto, in quanto sono i corpi idrici più significativi dell'area e che di conseguenza sono dotati di stazioni di monitoraggio. I documenti consultati sono i rapporti pubblicati da ARPA Sicilia ed in particolare il "Rapporto di monitoraggio dello stato di qualità dei corpi idrici fluviali del Distretto Idrografico della Sicilia 2014-2019" ed il "Rapporto di monitoraggio dello Stato di qualità dei Fiumi della Sicilia - Dati ANNO 2020".

Dall'analisi comparativa ne deriva quanto segue.

Tabella 17: Corpi idrici del Bacino del Simeto (Fonte: Rapporto di monitoraggio dello stato di qualità dei corpi idrici fluviali del Distretto Idrografico della Sicilia 2014-2019)

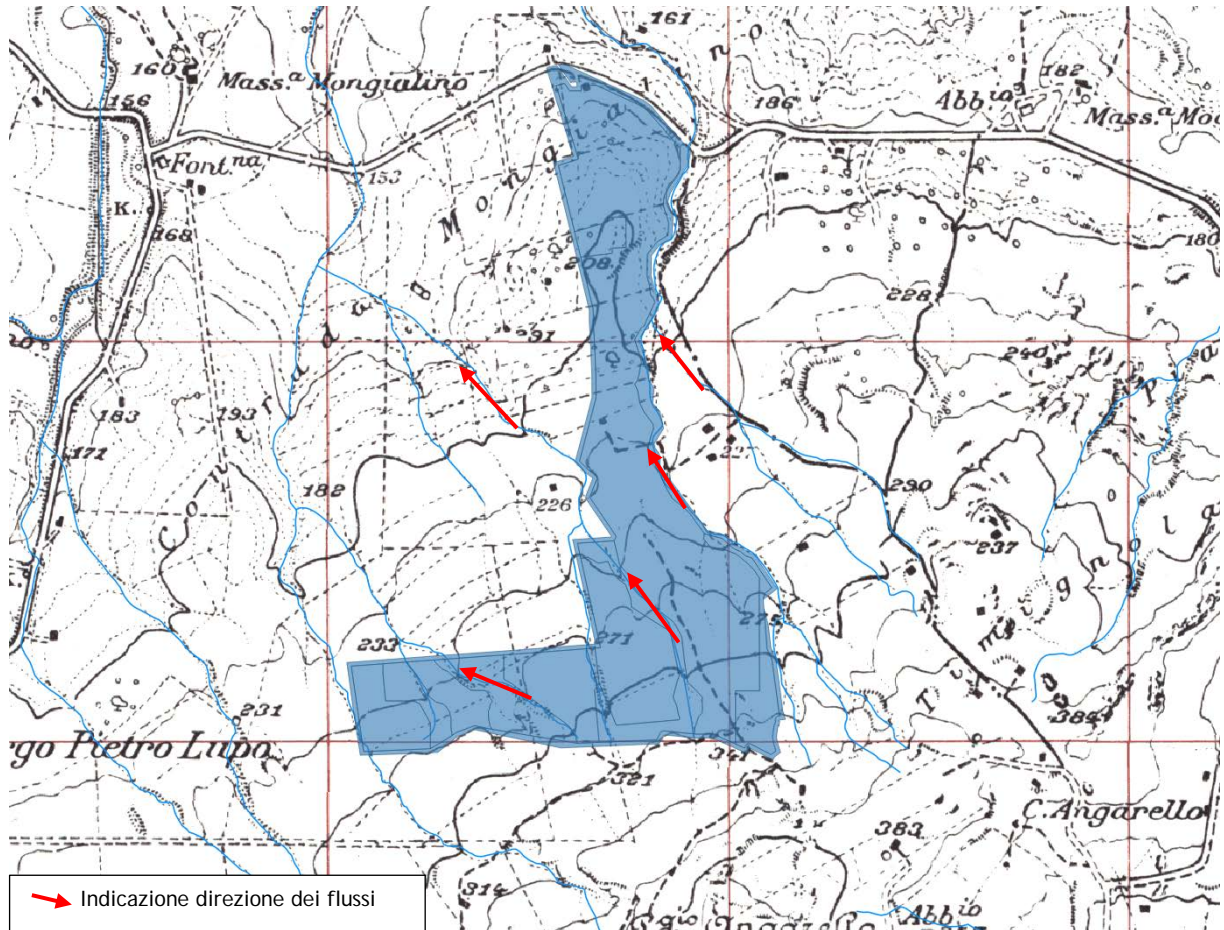
wise_code	swbname	Lunghezza (km)	Categoria di rischio (PdG 2016)	Tipologia	Anno monitoraggio
IT19RW09401	Fiume Simeto	12,2	a rischio	19IN7F**	*
IT19RW09402	Fiume Simeto	26,3	a rischio	19IN7F**	*
IT19RW09403	Fiume Simeto	18,9	a rischio	19SR3N	* 2013-2014
IT19RW09404	Fiume Simeto	30,7	a rischio	19SS3N**	2019
IT19RW09405	Torrente della Saracena	17,2	a rischio	19SR2N	2017+2019
IT19RW09406	Torrente Martello	16,6	a rischio	19IN7N	2013-2014
IT19RW09407	Torrente Cuto'	13,2	non a rischio	19IN7N	2013-2014 + 2019
IT19RW09408	Fiume Troina	25,1	non a rischio	19IN7N	2014
IT19RW09409	Fiume di sotto di Troina	21,4	a rischio	19IN7N	2014
IT19RW09410	Fiume Sperlinga	8,8	a rischio	19IN7N	*
IT19RW09411	Fiume Cerami	18,9	a rischio	19IN7N	2015-2016 + 2019
IT19RW09412	Torrente Calogno	5,6	non a rischio	19IN7N	
IT19RW09413	Fiume Sperlinga	21,0	a rischio	19IN8N	*
IT19RW09414	Fiume Sperlinga	8,1	non a rischio	19IN8N	*
IT19RW09415	Fiume Dittaino	36,4	non a rischio	20IN7N	*
IT19RW09416	Fiume Dittaino	15,9	a rischio	20IN7N	*
IT19RW09417	Vallone della Tenutella	12,4	a rischio	19IN7N	***
IT19RW09418	Fiume Dittaino	18,2	a rischio	20IN7N	*
IT19RW09419	Vallone Salito	14,6	non a rischio	20IN7N	*
IT19RW09420	Fiume Dittaino	23,2	a rischio	20IN7N	*
IT19RW09421	Torrente Calderari	19,4	a rischio	19IN7N	***
IT19RW09422	Torrente Ciaramito	4,1	a rischio	19IN7N	***
IT19RW09423	Fiume Gomalunga	17,7	non a rischio	20IN7N	*
IT19RW09424	Fiume Gomalunga	8,8	non a rischio	20IN7N	*
IT19RW09425	Fiume Gomalunga	29,2	a rischio	20IN7N	*
IT19RW09426	Vallone Magazzinazzo	11,3	a rischio	20IN7N	***
IT19RW09427	Fiume Gomalunga	21,4	a rischio	20IN7N	2015
IT19RW09428	Fiume Mazzarella	12,0	non a rischio	20IN7N	*
IT19RW09429	Fiume Margherito	17,8	non a rischio	20IN7N	*
IT19RW09430	Fiume Caltagirone	21,4	a rischio	20IN7N	*
IT19RW09431	FiumeCaldo	8,3	a rischio	20IN7N	***
IT19RW09432	Torrente Catalfaro	21,8	a rischio	20IN7N	2014-2015
IT19RW09433	Fiume Sperlinga	13,1	a rischio	19IN7N	
IT19RW09434	Torrente Gagliano	7,5	non a rischio	19IN7N	*
IT19RW09435	Fiume Crisa	15,6	non a rischio	20SR2N	*
IT19RW09436	Fiume Sperlinga	10,3	manca	19IN7N	
IT19RW09437	Fosso Acquabianca	21,0	non a rischio	20IN7N	*
IT19RW09438	Fiume Pictrarossa	34,6	a rischio	20IN7N	*
IT19RW09439	Vallone di Modica	18,3	a rischio	20IN7N	*
IT19RW09440	Fiume Troina	10,7	non a rischio	19IN7N	
IT19RW09441	Fiume Bozzetta	8,1	non a rischio	20SR2N	*

*fiume "salato"

**tipologia non riportata nel PdG. Corretta sulle osservazioni cartografiche o su quanto verificato durante i monitoraggi.

***non monitorabile

Tabella 18: Stato di qualità del bacino del fiume Simeto 2014-2019

Denominazione corpo idrico	Macroinvertebrati		Macrofite		Diatomee		Pesci		Macrodescrittori		Elementi chimici a sostegno (tab 1/B)	
	STAR_ICMi	giudizio	IBMR	giudizio	ICMi	giudizio	ISECI	giudizio	LIMeco	giudizio	superamenti	giudizio
Fiume Simeto IT19RW09403	0,498	sufficiente	0,6	scarso	0,77	buono			0,26	scarso	-	buono
Fiume Simeto IT19RW09404	0,627*	sufficiente	0,58	scarso	0,7	buono			0,64**	buono		
Torrente della Saracena							0,07	cattivo	0,61	buono	-	buono
Torrente Martello	0,791	buono	0,87	buono	1,1	elevato			0,81	elevato	-	elevato
Torrente Cuto'	0,794	buono	0,62***	scarso***	0,91	elevato			0,96	elevato	fonti e paration etile	sufficiente
Fiume Troina	0,812	buono	0,82	buono	0,85	buono			0,77	elevato	-	buono
Fiume di sotto di Troina	0,669	sufficiente	0,69	sufficiente	0,94	elevato			0,64	buono	-	buono
Fiume Cerami	0,642	sufficiente	0,75	sufficiente	0,93	elevato			0,86	elevato	-	buono
Fiume Gornalunga	0,664	sufficiente	0,83	buono	1,01	elevato			0,67*	elevato	-	buono
Torrente Catalfaro	0,433	scarso	0,64**	scarso**	0,84	buono			0,6	buono	-	elevato

*valutato sulla tipologia riscontrata 19SS3N

**borderline con la classe superiore

***solo dati 2014

Per quanto riguarda il fiume Simeto, le pressioni che insistono sul c.i., aggiornate al PDGDI 2016, consistono essenzialmente in alterazioni idromorfologiche, scarichi urbani non trattati ed attività agricole.

Nell'anno 2020 è stato monitorato per i soli macrodescrittori necessari al calcolo del LIMeco (elementi di qualità chimico-fisici a supporto). Sono stati analizzati 4 campioni, regolarmente prelevati nelle diverse stagioni. Il valore dell'indice LIMeco calcolato è 0.47, corrispondente alla classe sufficiente, in peggioramento rispetto ai periodi precedenti.

Infatti, nell'anno 2019, dall'analisi degli EQB e degli elementi di qualità chimico-fisici a supporto, è risultato in Stato ecologico scarso, anche se con indice LIMeco buono, borderline con elevato, non facendo, pertanto, registrare nessuna variazione significativa rispetto al monitoraggio precedente, effettuato nell'anno 2013.

Riguardo invece al fiume Gornalunga, questo nel 2020 presentava uno stato ecologico sufficiente ed uno stato chimico buono. Il valore dell'indice LIMeco calcolato è 0.67, considerando i valori raccolti nel 2014, corrispondente alla classe elevata. Per quanto riguarda invece l'analisi degli EBQ e degli elementi chimico-fisici di supporto, è risultato in

Stato ecologico buono, con indice LIMeco buono, registrando pertanto un leggero peggioramento dello stato attuale rispetto allo stato precedente.

4.2.2. Analisi impatti - componente acqua

Si riporta un elenco dei fattori/attività legati alla costruzione/esercizio dell'impianto fotovoltaico in esame che potrebbero in qualche modo arrecare danno e/o modificare le caratteristiche della componente acqua rispetto alle condizioni iniziali (baseline).

Fase di cantiere/dismissione:

Nella fase di cantiere, i potenziali impatti relativi alla matrice acque sono ascrivibili ai seguenti casi:

- Perdita di olio motore o carburante da parte dei mezzi di cantiere in cattivo stato di manutenzione o a seguito di manipolazione di tali sostanze in aree di cantiere non pavimentate;
- Sversamento di altro tipo di sostanza inquinante utilizzata durante i lavori. Lo sversamento può avvenire direttamente nei corpi idrici, qualora ci si trovi in prossimità di un impluvio o indirettamente, per infiltrazione all'interno del suolo. Tale eventualità, che già di per sé è poco probabile, sarebbe comunque limitata alla capacità massima del serbatoio del mezzo operante, quindi a poche decine di litri, che verrebbero immediatamente assorbiti dallo strato superficiale e facilmente asportabili nell'immediato dagli stessi mezzi di cantiere presenti in loco, onde evitare diffusione di materiale inquinante nello strato aerato superficiale;
- Prelievi di acqua ai fini dello svolgimento delle attività di cantiere: lavaggio dei mezzi di cantiere, lavaggio delle zone di passaggio dei mezzi, ecc. In particolare, la necessità di bagnare le superfici non asfaltate della zona di cantiere nasce allo scopo di contenere le emissioni di polveri in atmosfera e garantire buone pratiche operative e misure mitigative idonee.

Fase di esercizio

- L'esercizio dell'impianto potrebbe portare alla *modifica del drenaggio superficiale delle acque*.
- Per quanto riguarda i consumi idrici, essi non sono chiaramente ascrivibili alla fase di esercizio dell'impianto né alle operazioni di manutenzioni e/o alla successiva fase

di dismissione: la pulizia dei pannelli verrà effettuata in modo meccanizzato o tramite autobotte; pertanto, non saranno previsti prelievi di acqua in sito.

Non si è invece tenuto conto, in quanto nullo o assente il suo effetto, di:

- Stagnazione prolungata delle acque e conseguente emissione di sostanze odorigene poiché nell'area adibita all'impianto, sia in fase di cantiere che di esercizio, si è predisposta un'apposita sagomatura dell'area stessa;
- Produzione di rifiuti che avrebbero potuto alterare eventuali corsi d'acqua presenti, poiché presente, nell'area di cantiere, apposita zona adibita alla raccolta rifiuti che sarà gestita in accordo alla normativa vigente. Sarà fortemente favorito il recupero al posto dello smaltimento qualora sia possibile.

4.2.3. Misure di compensazione e mitigazione impatti - componente acqua

Sulla base delle analisi condotte nel quadro di riferimento ambientale, relative alla valutazione degli impatti e delle interferenze dell'opera proposta sulla componente acqua (corpi idrici superficiali e sotterranei), si prescrivono, nel seguente paragrafo, misure di mitigazione o provvedimenti di carattere gestionale, che si ritiene opportuno adottare per ridurre gli impatti dell'opera in fase di costruzione, di esercizio e di dismissione.

4.2.3.1. Fase di cantiere - Alterazione corsi d'acqua superficiali o sotterranei

Il rilascio accidentale di inquinanti in generale o nello specifico di olio dal motore o sostanze volatili e carburante (per mezzi in cattivo stato di manutenzione) può andare a contaminare il deflusso idrico superficiale o, per infiltrazione, la falda acquifera: il quantitativo in questo caso è talmente effimero che, qualora non fosse prima asportato dal transito dei mezzi, viene diluito rientrando nei valori di accettabilità; qualora così non fosse si provvederà ad opportuna bonifica secondo le disposizioni del D.Lgs. 152/06 (*art. 242 e seguenti Parte IV*). Per minimizzare tutti gli impatti sopra citati saranno adottate le seguenti azioni mitigative:

- Sarà garantito l'utilizzo di mezzi di cantiere conformi e sottoposti a manutenzione e controllo costanti, anche in virtù delle prescrizioni imposte dalle norme vigenti e dalle procedure di intervento da adottare in caso di sversamento;
- Saranno adottate precise procedure per la manipolazione di sostanze inquinante, onde minimizzare il rischio di sversamenti al suolo o in corpi idrici sotterranei;

Relativamente alla messa in posa del cavidotto e agli impatti che possono esercitarsi in fase di cantiere sul regime idraulico dell'area interessata, a seconda delle condizioni delle singole interferenze, saranno possibili due soluzioni: trivellazione orizzontale controllata (TOC) o staffaggio su ponte, non creando pertanto disturbo al deflusso naturale dei corsi d'acqua.

Riguardo invece al deflusso sotterraneo, gli scavi più profondi sono relativi al tracciato del cavidotto. Questo interesserà al più una profondità di circa 1,20 - 1,30 metri: si tratta pertanto di scavi superficiali tali da far escludere, in via preliminare, la possibilità di intercettare falde sotterranee.

Gli impatti vengono identificati in base a durata, estensione (area), grado di intensità, reversibilità ed estensione (in termini di numero di elementi vulnerabili colpiti); nel caso in esame l'impatto è da intendersi:

- ▲ *temporaneo* in quanto limitato alla sola fase di cantiere la cui durata indicativamente è posta pari a 180 giorni;
- ▲ *circoscritto* all'area di cantiere, specie considerando le modeste quantità di sostanza inquinante rilasciata accidentalmente;
- ▲ di *bassa intensità*, considerando la piccola quantità di sostanza inquinante rilasciata unitamente al rapido recupero dei ricettori;
- ▲ di *bassa vulnerabilità* visto l'esiguo numero di ricettori sensibili presenti.

Alla luce delle considerazioni fatte e delle misure di mitigazione da porre in essere l'impatto in esame è da considerarsi (in una scala da basso ad elevato) piuttosto **basso**.

4.2.3.2. Fase di cantiere - Consumo della risorsa idrica

La risorsa acqua viene utilizzata sia per *usi civili* che per la bagnatura di cumuli di materiale stoccato/fronti di scavo/tratti adibiti al transito mezzi/lavaggio pneumatici.

L'utilizzo per rispondere ai fabbisogni degli addetti al cantiere non è tale da esser paragonato all'uso per rispondere alle necessità in campo domestico inoltre è limitato alle sole ore di lavoro, quindi, è di entità contenuta.

Per quanto riguarda invece la *bagnatura* l'utilizzo della risorsa è comunque vincolato al:

- clima: qualora vi fosse, interverrebbe già la pioggia come strumento di mitigazione;

- vento: una zona ventosa è chiaramente più esposta alla probabilità di incorrere nell'emissione di polveri e quindi avrà bisogno di una costante bagnatura con conseguente uso maggiore della risorsa acqua.

Gli impatti vengono identificati in base a durata, estensione (area), grado di intensità, reversibilità ed estensione (in termini di numero di elementi vulnerabili colpiti); nel caso in esame l'impatto è da intendersi:

- ▲ *temporaneo* in quanto limitato alla sola fase di cantiere la cui durata indicativamente è posta pari a 180 giorni;
- ▲ *circoscritto* all'area di cantiere, considerando sia la bagnatura che l'uso civile;
- ▲ di *bassa intensità*, considerando la piccola quantità di acqua potenzialmente prelevata;
- ▲ di bassa vulnerabilità visto l'esiguo quantitativo di acqua prelevata e comunque tale da non inficiare il fabbisogno idrico della popolazione nei centri abitati localizzati nelle vicinanze.

Alla luce delle considerazioni fatte e delle misure di mitigazione da porre in essere l'impatto in esame è da considerarsi (in una scala da basso ad elevato) piuttosto **basso**; si raccomanda comunque un consumo in quantità e periodi in cui sia strettamente necessario.

4.2.3.3. Fase di esercizio - Modifica del drenaggio superficiale delle acque

Durante la fase di esercizio la presenza dei pannelli fotovoltaici così come dei tratti adibiti al passaggio dei mezzi va ad alterare la conformazione del suolo motivo per cui le acque superficiali potrebbero vedere alterato il loro normale deflusso superficiale.

Le misure di mitigazione in tal caso sono costituite da:

- sagomatura piazzali;
- pavimentazione con materiali naturali che favoriscano il drenaggio (al posto dell'utilizzo di pavimentazioni bituminose che potrebbero accentuare ancor di più il problema);
- la realizzazione, ove necessario, di un sistema di canalizzazione delle acque per provvedere alla loro opportuna regimentazione conducendole al corpo idrico superficiale più prossimo;
- eventuale posa di una tubazione per consentire il regolare deflusso idrico superficiale laddove i tratti di strada e cavidotto siano interferenti con le linee d'impluvio.

Gli impatti vengono identificati in base a durata, estensione (area), grado di intensità, reversibilità ed estensione (in termini di numero di elementi vulnerabili colpiti); nel caso in esame l'impatto è da intendersi:

- ▲ *non permanente*, ma comunque legato alla durata di vita utile dell'impianto;
- ▲ *circoscritto* all'area di cantiere;
- ▲ di *bassa intensità* e vulnerabilità, considerando le misure di mitigazione da realizzare.

Alla luce delle considerazioni fatte su tipologia, estensione impatto, e delle misure di mitigazione da realizzare l'impatto in esame è da considerarsi (in una scala da basso ad elevato) piuttosto basso.

4.2.4. Sintesi impatti e misure di mitigazione - componente acqua

Tabella 19: Prospetto impatti e misure di mitigazione su componente acqua

Fattore/attività perturbazione	Impatti potenziali	Stima impatto	Misure mitigazione impatto
Sversamento accidentale dai mezzi di materiale o eventuale perdita di carburante	Alterazione corsi d'acqua o acquiferi	Basso	<ul style="list-style-type: none"> ▪ Manutenzione periodica mezzi; ▪ Impermeabilizzazione superficie con adeguato sistema di raccolta per evitare infiltrazioni.
Abbattimento polveri	Spreco risorsa acqua/ consumo risorsa	Basso	<ul style="list-style-type: none"> ▪ Utilizzo strettamente quando necessario.
Esercizio e presenza dell'impianto	Modifica drenaggio superficiale acque	Basso	<ul style="list-style-type: none"> ▪ Pavimentazione con materiali drenanti; ▪ Sagomatura piazzali; ▪ Canali di scolo; ▪ Tubazione per deflusso idrico (se tratti strada e cavidotto interferiscono con linee impluvio).

In definitiva la perdita di materiale, di oli o di carburante dai mezzi di trasporto durante la fase di cantiere è generalmente trascurabile poiché potrebbe esser rimosso dal passaggio

dei mezzi stessi oppure qualora finisse nei corpi idrici è in quantitativo tale da non superare i limiti imposti da normativa.

Per quanto concerne la fase di esercizio invece l'impianto non utilizza affatto l'acqua e le normali attività di manutenzione non comportano alcun rischio per la risorsa in esame.

Facendo riferimento a quanto esposto già in merito alla componente aria, l'impianto di produzione di energia elettrica da fonte fotovoltaica va a compensare parte della richiesta energetica che diversamente verrebbe soddisfatta da altre tipologie di impianti; ad esempio contrariamente ad un impianto elettrico non porta allo sfruttamento di ingenti volumi di acqua e non li espone di conseguenza nemmeno al rischio di un eventuale contaminazione in caso di incidenti per cui l'impatto è da intendersi **nullo**.

4.3. SUOLO E SOTTOSUOLO

In questo paragrafo verranno descritti i fattori/attività legati alla costruzione/esercizio dell'impianto agrivoltaico in esame che potrebbero in qualche modo arrecare danno e/o modificare le caratteristiche del suolo e sottosuolo rispetto alle condizioni iniziali (baseline). Verranno inoltre di seguito indicate le eventuali misure di mitigazione utilizzate al fine di limitare l'impatto sulla componente analizzata.

4.3.2. Inquadramento geologico e geomorfologico

In merito all'aspetto litografico si fa riferimento alle caratteristiche riscontrate nel bacino idrografico del Fiume Simeto, bacino idrografico di riferimento al cui interno ricade il comune di Mineo (paragrafo *"Bacino idrografico del fiume Simeto"*, e *"Caratteristiche idrogeologiche - Bacino F. Simeto"*).

L'area oggetto di studio ricade all'interno del Foglio 269 "Paternò" della Carta Geologica d'Italia (scala 1:100000) si inquadra geologicamente nella Falda di Gela, tra l'avampaese ibleo ed il sistema di avanfossa Gela - Catania. Quest'area fa parte dell'orogene appenninico-maghrebide, nel quale sono riconoscibili gli elementi strutturali derivanti dalla deformazione di settori paleocrostaali che caratterizzavano i domini di avampaese-avanfossa e quello di catena. In particolare, l'area di catena è caratterizzata da una serie di falde di ricoprimento derivanti dalla deformazione di sequenze depositatesi, non in uno, ma in diversi domini paleogeografici ubicati tra il paleomargine africano e quello europeo. Questo sistema a thrust è compreso tra la Catena Appenninico-Maghrebide a tetto e il Sistema a

Thrust Esterno a letto. La prima è costituita da falde di basamento con resti dell'originaria copertura meso-cenozoica e rappresenta il risultato della delaminazione eo-oligocenica del margine europeo. Il secondo è un sistema originatosi dalla deformazione post-tortoniana del bordo interno della piattaforma carbonatica africana. All'interno della Catena Appenninico-Maghrebide le Unità Sicilidi presenti alla sommità della pila si sono originate nel bacino alpino-tetideo, che separava il margine europeo da un blocco panormide. Le Unità Sicilidi raggruppano le successioni di bacino profondo in posizione strutturale più elevata e di deformazione precoce, immediatamente sottostanti i terreni cristallini del Complesso Calabride. Per i loro caratteri strutturali, vanno riferite ad un originario cuneo d'accrezione dal Paleogene al Miocene inferiore lungo quello che era il margine attivo calabride (margine europeo). Il cuneo paleogenico rappresenta un mélange costituito da elementi dell'originaria successione oceanica tetidea estesa, secondo i dati di letteratura, dal Titonico al Cretacico inferiore. Alla fine del Messiniano la conformazione paleogeografica dei diversi domini determina la formazione di un'area con ridotta circolazione delle masse d'acqua, che porta un progressivo abbassamento del livello del mare ed alla formazione di complessi sistemi di scogliera. Questi ultimi, in seguito al verificarsi della crisi di salinità, vengono ricoperti dalla sedimentazione delle successioni gessoso-solfifere di ambiente evaporitico relative al riempimento di bacini satellite miocenici. La serie evaporitica messiniana è suddivisibile in tre distinte unità separate da due discordanze. Le strutture predominanti sono date da pieghe e faglie inverse spesso retrovergenti, che sono però scarsamente penetrative e molto spesso restano confinate nell'ambito della serie evaporitica e dei Trubi, perdendo la loro evidenza in profondità, all'interno delle sottostanti argille tortoniane, a causa di scollamenti. Queste deformazioni superficiali complessivamente servono ad assorbire i forti tassi di raccorciamento dovuti ai duplex che interessano la parte più profonda della successione alloctona.

La ricostruzione litostratigrafica, scaturita dal rilevamento geologico di superficie esteso ad un'area più ampia rispetto a quella strettamente interessata dal progetto in epigrafe, ha messo in evidenza che le caratteristiche peculiari delle formazioni, come anche riportato nella Carta Geologica in scala 1:5000 (elaborato A.12.a.8) e schematizzato nell'elaborato Profili Geologici (A.12.a.11) sono, dall'alto verso il basso stratigrafico, quelle di seguito descritte:

Depositi Alluvionali: si tratta dei depositi sabbiosi, argillosi e ghiaiosi in lembi costeggianti i corsi d'acqua, talora terrazzati. Costituiti prevalentemente da lenti e livelli discontinui hanno spessori di pochi metri. (Olocene)

Litofacies Calcarea: costituita da calcare cristallino bianco-grigiastro da massivo a laminato, a luoghi con fantasmi di cristalli selenitici, e brecce calcaree con intercalazioni di argille brecciate, caratterizzati da clasti evaporitici di tipo calcareo. Spessore variabile fino a 40 m. (Messiniano)

Litofacies Argilloso-Sabbiosa: marne argillose grigio-azzurre o brune e sabbie quarzose giallastre con grosse lenti di conglomerati a clasti eterometrici da piatti a sferici, arrotondati, di natura sia sedimentaria che cristallina di vario grado metamorfico, per lo più nella parte alta della formazione. Nelle marne sono presenti associazioni a nannofossili. Localmente si rinvencono intercalazioni di argille brecciate di colore bruno, inglobanti olistoliti eterometrici e poligenici di quarzareniti numidiche e lembi di argille varicolori. Lo spessore raggiunge una potenza di circa 200 m. (Miocene Medio)

Litofacies Argillitica: argille scistose e scagliose varicolori di grande potenza, piuttosto tettonizzate, con nuclei piriformi di carbonato di ferro e cristalli lenticolari di gesso, talvolta con scisti bituminosi. Contengono intercalazioni decimetriche di diaspri grigio-verdastri a frattura scheggiosa, siltiti carbonatiche grigie e calcari. Nei livelli più alti compaiono modesti lembi di basalto. Frequenti sono le intercalazioni di banchi di arenarie siliceo-ferruginose durissime. Lo spessore reale non è facilmente valutabile per via delle intense deformazioni subite. (Eocene Medio)

Per maggiori dettagli si rimanda alla "*Relazione Geologica*" allegata al presente Studio di Impatto Ambientale.

4.3.3. Caratterizzazione pedologica ed uso del suolo

Al fine di inquadrare pedologicamente il sito di realizzazione del parco agrovoltico di Borgo Pietro Lupo è stata utilizzata la carta pedologica della Sicilia in scala 1:250.000 con relative note tecniche a corredo. Nella Figura 44 si riporta uno stralcio della suddetta carta con la sagoma (in rosso) del proposto impianto agrovoltico.



Figura 44: Stralcio della carta dei suoli della Sicilia con ubicazione dell'impianto.

L' inquadramento pedologico del sito evidenzia che la pedologia del territorio su cui si svilupperà l'impianto agrovoltaico è generalmente costituita da regosuoli.

I **Regosuoli** sono suoli ai primi stadi dell'evoluzione e si distinguono dal substrato su cui poggiano perché è solitamente più tenero o sciolto. Il profilo è del tipo (A)-C, lo spessore dell'orizzonte (A) può raggiungere i 30 cm e la morfologia è più dolce di quella dei litosuoli, da cui differiscono anche per un miglior sfruttamento dal punto di vista agrario.

Secondo la carta pedologica l'impianto si sviluppa sui due seguenti tipi di associazioni del suolo: Associazione 5 - Regosuoli da rocce argillose; Associazione 14 - Suoli bruni-Suoli bruni lisciviati-Regosuoli.

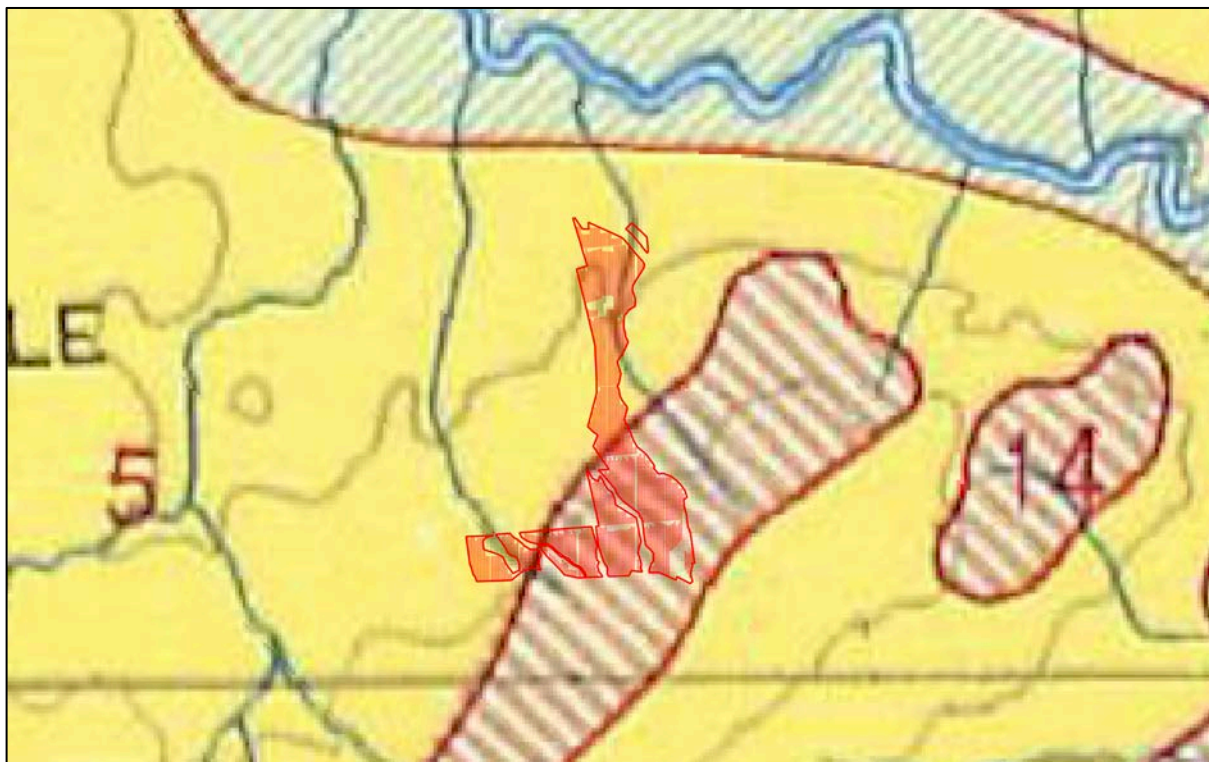
L'Associazione 5 dei Regosuoli sono i tipi di suolo più diffusi in Sicilia. Fra i regosuoli, poi, quelli formati su rocce argillose sono di gran lunga i più rappresentati. Questi suoli ricoprono quasi per intero il vasto sistema collinare isolano che dal versante tirrenico degrada a mezzogiorno fino a toccare per ampi tratti il litorale di fronte all'Africa.

Si tratta di suoli prevalentemente argillosi o argilloso-calcarei, impermeabili o semi-permeabili, con pendenza più o meno accentuata, in gran parte franosi e dominati dalla intensa erosione, dai forti sbalzi termici e dalla esasperante piovosità irregolare, aleatoria da un anno all'altro e mal distribuita nel corso delle quattro stagioni. Effettivamente sono questi tipi di suolo che suscitano maggiore preoccupazione, quando, come spesso è dato riscontrare, risultano privi di struttura stabile; ciò non soltanto nei riguardi del ruscellamento e del trasporto solido ma anche e soprattutto per l'erosione interna a cui essi vanno incontro a causa della forte tensione superficiale fra suolo ed acqua e interfacciale fra aria ed acqua, che si viene a determinare in seno ai pori degli aggregati terrosi astrutturali, per cui questi si disintegrano in minutissime particelle, che scendono in profondità alimentando processi di intasamento, di occlusione dei meati interni, con conseguente riduzione della permeabilità e dello sviluppo radicale e stati più frequenti di sovrasaturazione idrica, la quale, a sua volta, favorisce i ben noti processi di smottamento ed i movimenti franosi, che sono, assieme ai fenomeni calanchivi l'espressione più evidente del dissesto e della instabilità dei sistemi collinari tipicamente argillosi. Per questi ambienti collinari, in modo particolare, va tenuto presente il concetto vecchio ma sempre d'attualità, dell'impostazione preliminarmente biologica della difesa del suolo, perché l'inconsulta sostituzione della fertilità organica con concimazioni minerali e lavorazioni intensive, l'adozione di avvicendamenti colturali spiccatamente cerealicoli e scarsamente organogeni, come pure il pascolamento disordinato ed il sovraccarico di bestiame sull'unità pascolativa, finiscono col determinare prima o dopo, anche in presenza di una rete scolante, manifestazioni più o meno accentuate di erosione.

L'**Associazione 14** è eguale alla associazione 12 da cui differisce esclusivamente per il terzo termine. Infatti, trattandosi di suoli formati su substrati teneri, quali rocce in prevalenza sabbiose o argillose, il termine litosuoli viene sostituito dal termine regosuoli. Anche la morfologia è però nettamente diversa, non presentando qui le asperità che invece aveva nell'altra associazione. Complessivamente sono interessati circa 240.000 ettari sparsi in tutta l'isola con un maggiore accentramento nella parte sud e nell'entroterra della provincia di Catania. Le caratteristiche fisico-chimiche variano da zona a zona. Tuttavia, da un punto di vista generale, si può dire che si tratta di suoli ora a tessitura equilibrata, ora a tessitura più o meno argillosa (il tasso di argilla può raggiungere anche valori del 35%), a reazione sub-alcaina, di buona struttura, mediamente provvisti di calcare, humus e

azoto, ricchi di potassio assimilabile, discretamente dotati di anidride fosforica totale, salvo pochi casi, poveri d'anidride fosforica assimilabile.

Il secondo ed il terzo termine dell'associazione risultano poco diffusi; i regosuoli, in particolare, ricorrono su pendici collinari e pede-montane con profilo troncato per effetto dell'erosione.

I suoli bruni formati su rocce in prevalenza sabbiose e conglomeratiche ricadono principalmente nel versante est della Sicilia fra Catania, Paternò, Biancavilla, Adrano ecc. e manifestano una spiccata vocazione per le colture arboree; su questi terreni sono rappresentati tutti i fruttiferi e la vite quasi sempre a forte specializzazione, con netta affermazione degli agrumi dove è possibile irrigare. Una spiccata e ben valorizzata vocazione viticola manifestano anche i suoli bruni dell'alcamese, con una possibile evoluzione verso la frutticoltura limitatamente a quelle aree che andranno a beneficiare dei programmi irrigui in fase di attuazione. I suoli bruni più ricchi di materiale argilloso, distribuiti qua e là nel sistema collinare interno, concorrono a configurare il paesaggio più vivo del seminativo arborato o dell'arboreto, con mandorlo ed olivo più largamente rappresentati, che però cedono il posto al vigneto specializzato quando ricorrono condizioni favorevoli di clima e di giacitura.

Per quanto riguarda *l'uso del suolo* emerge che il territorio in esame è caratterizzato prevalentemente da una matrice costituita da colture agricole in cui si inseriscono elementi più naturali come la vegetazione erbacea ed arbustiva sempreverde tipica degli ambienti naturali (ad esempio, praterie aride calcaree e gariga), rimboschimenti di conifere e latifoglie, vegetazione di arbusti caducifogli e corsi d'acqua con vegetazione erbacea ripariale.

L'analisi di area vasta ha evidenziato che le colture prevalenti sono quelle erbacee costituite da estesi seminativi a cereali e da colture foraggere. Assai ridotte risultano le superfici agricole occupate da colture arboree, rappresentate da piccoli lembi di oliveto. Scarse e marginali sono le superfici incolte, con vegetazione erbacea infestante. Una piccola porzione del territorio è caratterizzata da insediamenti produttivi/residenziali e dalla viabilità.



Figura 45: Stralcio carta uso del suolo-Area di impianto

L'area destinata alla realizzazione dell'impianto agrovoltaico in oggetto è rappresentata da superfici da leggermente a moderatamente ondulate su suolo agrario non molto profondo e caratterizzate da estesi seminativi prevalentemente a cereali e foraggere, con presenza sparsa di nuclei di vegetazione spontanea.

Risulta piuttosto comune la flora infestante delle colture agrarie e quella erbacea nitrofila dei sentieri interpoderali. Nelle zone più acclivi e/o con rocciosità affiorante vi sono elementi vegetazionali riconducibili alla flora erbacea perenne delle praterie e dei pascoli naturali.

Si sottolinea come nel *Corine Land Cover* 1:10.000 della Regione Sicilia viene riportato all'interno delle aree di impianto un oliveto che oggi non è più presente poiché soggetto a recente estirpazione.

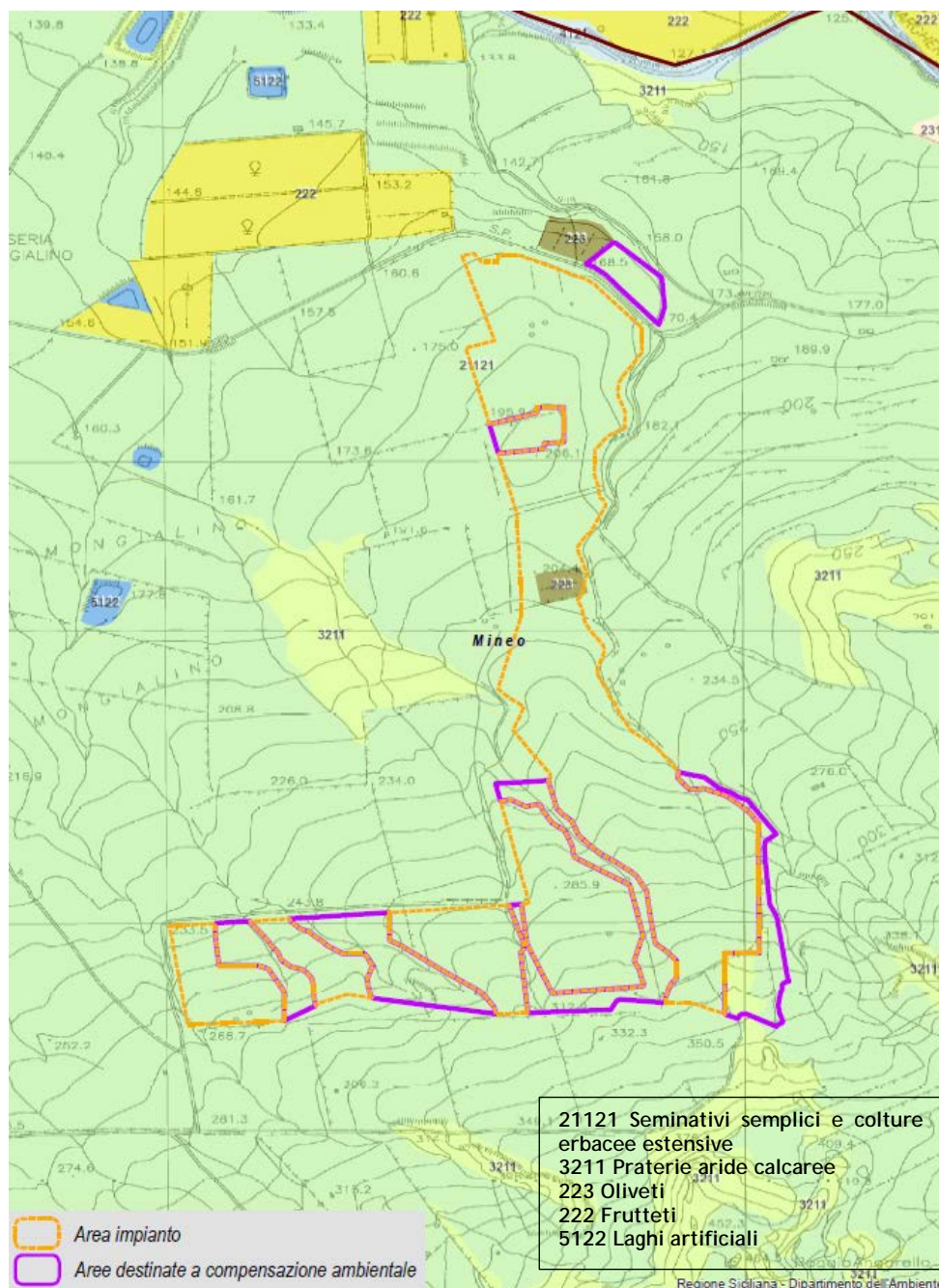

Figura 46.a: Foto panoramica dei fondi agricoli destinati alla realizzazione dell'impianto



Figura 47.b: Foto panoramica dei fondi agricoli destinati alla realizzazione dell'impianto



Figura 48.c: Foto panoramica dei fondi agricoli destinati alla realizzazione dell'impianto



Figura 49.d: Foto panoramica dei fondi agricoli destinati alla realizzazione dell'impianto



Figura 50.e: Foto panoramica dei fondi agricoli destinati alla realizzazione dell'impianto

4.3.4. *Analisi impatti - componente suolo e sottosuolo*

Si riporta un elenco dei fattori/attività legati alla costruzione/esercizio dell'impianto fotovoltaico in esame che potrebbero in qualche modo arrecare danno e/o modificare le caratteristiche della componente *suolo* e *sottosuolo* rispetto alle condizioni iniziali (baseline).

Fase di cantiere/dismissione:

- Lo sversamento accidentale dai mezzi di materiale o eventuale perdita di carburante potrebbe portare all'*alterazione* della qualità del suolo;
- Scavi e riporti del terreno con conseguente alterazione morfologica potrebbe portare all'*instabilità* dei *profili* delle *opere* e dei *rilevati*;
- Occupazione della superficie da parte dei mezzi di trasporto con *perdita* di *uso* del *suolo*.

Per la fase di dismissione valgono le stesse considerazioni fatte per la fase di cantiere con, in aggiunta, la considerazione che verranno rimossi i pannelli e le parti di cavo sfilabili e verranno demoliti i manufatti fuori terra. Il parco poi può essere oggetto di "revamping" e quindi ripristinato oppure sarà dimesso totalmente; in quest'ultimo caso le aree adibite al parco saranno ricoperte dal terreno vegetale mentre la viabilità rimarrà disponibile per gli agricoltori della zona.

Fase di esercizio:

L'impatto maggiore durante la fase di esercizio è sicuramente ascrivibile all'**occupazione di suolo** dovuta all'installazione dei pannelli fotovoltaici.

In fase di esercizio l'occupazione di suolo sarà dovuta essenzialmente all'area occupata dai pannelli, alla viabilità interna, all'area occupata dalle cabine di campo e all'area occupata dalla stazione utente. Si riportano i valori nella tabella seguente.

Pannelli	140233,15 mq
Cabine di campo (7)	350 mq
Viabilità interna perimetrale	38 686,15 mq
Stazione utente	1845 mq

Come ampiamente descritto nel quadro progettuale la tecnologia utilizzata è quella dei tracker. Si tratta di sistemi ad inseguimento solare che permettono pertanto di non avere una proiezione a terra costante ma variabile durante il corso della giornata. Il pannello,

dunque, passerà da un grado di rotazione minimo che corrisponde alla massima proiezione a terra (Configurazione a) ad un angolo di proiezione massimo che corrisponderà alla minima proiezione a terra (Configurazione b). Si riportano nella tabella seguente i valori di copertura del suolo nei casi a e b.

CONFIGURAZIONE (a)

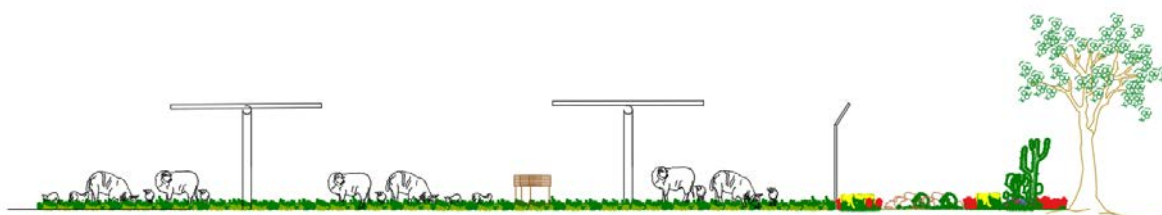

CONFIGURAZIONE (b)

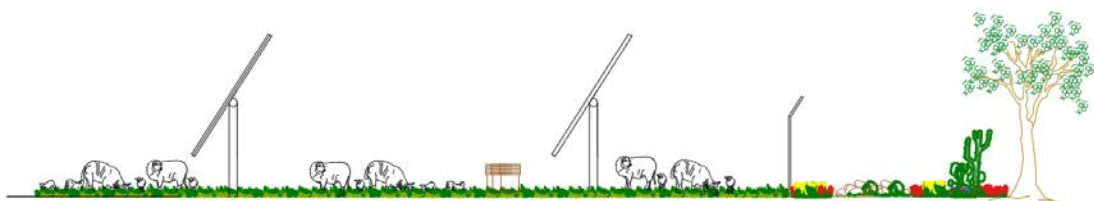

	Copertura suolo (ha)	Copertura suolo (%)
Configurazione a (Pitch min)	18,11	29
Configurazione b (Pitch max)	12,18	20

Tale configurazione permetterà inoltre, in talune circostanze, di avere un terreno completamente permeabile in quanto la mobilità dei tracker fa sì che l'impronta a terra degli stessi sia variabile da circa 3,94 m a circa 2,30 m. Questa caratteristica verrà inoltre tutelata dalla scelta dei materiali utilizzati per la viabilità interna: verrà infatti utilizzato materiale inerte a diversa granulometria da posare su sottofondo di terreno compattato e stabilizzato.

Va ricordato inoltre che fra i pannelli verrà stabilita una distanza di circa 6 m: questo permette di avere una copertura discontinua del suolo ed offre la possibilità di sfruttare sia le interfile che le aree sottostanti.

Si conclude che il criterio di posizionamento delle apparecchiature permetterà di ottimizzare al meglio gli spazi disponibili, lasciando aree da dedicare al posizionamento di arnie e all'idrosemina di specie mellifere.

Tale configurazione permette inoltre di rispettare uno dei requisiti fondamentali legati alla definizione stessa di "impianto agrivoltaico": limitata occupazione di suolo. Pertanto *"Il primo obiettivo nella progettazione dell'impianto agrivoltaico è senz'altro quello di creare le condizioni necessarie per non compromettere la continuità dell'attività agricola e pastorale, garantendo, al contempo, una sinergica ed efficiente produzione energetica. Tale risultato si deve intendere raggiunto al ricorrere simultaneo di una serie di condizioni costruttive e spaziali. In particolare, sono identificati i seguenti parametri:*

- *Superficie minima coltivata: è prevista una superficie minima dedicata alla coltivazione, che dovrà essere maggiore o uguale al 70%;*
- *LAOR massimo: è previsto un rapporto massimo fra la superficie dei moduli e quella agricola, che dovrà essere minore o uguale al 40% (30% per un rapporto MW/ha pari a 0,4-0,6)".*

Tabella 20: Densità di potenza e occupazione di suolo per possibili installazioni fotovoltaiche a terra o con sistemi agrivoltaici (Fonte:GSE)¹⁷

Tipologia di impianto	Colture	Densità potenza	Potenza moduli	Superficie singolo modulo	Densità moduli	Superficie moduli	LAOR
		[MW/ha]	[W]	[m ²]	[m ² /kW]	[m ² /ha]	[%]
FTV a terra Conto Energia (moduli 210 W)		0,6	210	1,7	8,1	4.857	49%
FTV a terra 2020 (moduli 250 W)		0,7	250	1,7	6,8	4.857	49%
FTV a terra 2020 (moduli 350 W)		1,0	350	1,7	4,9	4.857	49%
Caso tipo Agrivoltaico 1 (LAOR 30%, moduli 250 W)		0,4	250	1,7	6,8	3.000	30%
Caso tipo Agrivoltaico 2 (LAOR 30%, moduli 350 W)		0,6	350	1,7	4,9	3.000	30%
Agrivoltaico Jinzhai 2016, 545 kW		0,3	330	1,9	5,9	1.951	20%
Agrivoltaico Virgilio 2011, 2,1 MW	grano invernale, mais	0,2	280	1,9	6,9	1.305	13%
Agrivoltaico Castelvetro 2011, 1,3 MW	grano invernale, mais	0,2	280	1,9	6,9	1.312	13%
Agrivoltaico Heggelbach 2016, 194 kW	grano invernale, patate, trifoglio, sedano rapa	0,6	270	1,7	6,2	3.540	35%
Agrivoltaico Nidoleres 2018, 2,2MW	vite	0,5	282	1,7	6,0	2.947	29%

L'impianto proposto, come descritto in maniera più dettagliata nella *Relazione Agrivoltaica* allegata al presente studio di impatto ambientale, soddisfa entrambi i requisiti (*Superficie minima coltivata e LAOR massimo*) in quanto:

- Se si considera l'area totale come la somma fra l'area sulla quale verranno effettivamente posti i tracker e l'area di compensazione, la proiezione orizzontale dei pannelli al suolo è pari a circa il 22 % dell'area totale;
- la superficie che verrà utilizzata per il pascolo e per la semina delle specie mellifere sarà dunque pari ad oltre il 70 % circa dell'area totale di impianto.

¹⁷ Per l'impianto in questione si avranno 30 MW installati su un'area pari a 65 ha; pertanto, il fattore MW/ha sarà pari a 0,46 circa.



Figura 51: Layout definitivo e aree di mitigazione e/o compensazione

Per quanto riguarda il tracciato del cavidotto MT, questo avrà una lunghezza pari a 15'985 metri. La messa in posa del cavidotto non prevede in realtà consumo di suolo in quanto questo interesserà, per la maggior parte del tracciato, viabilità esistente che, al termine degli scavi, verrà ripristinata ritornando alle condizioni *ante-operam*.

Non si è invece tenuto conto di un'attività che avrebbe potuto alterare la qualità del suolo quale la *produzione di rifiuti* poiché in realtà è nullo il suo effetto, in quanto presente, nell'area di cantiere, apposita zona adibita alla raccolta rifiuti che sarà gestita in accordo alla normativa vigente.

Sarà fortemente favorito il recupero del materiale al posto dello smaltimento qualora sia possibile.

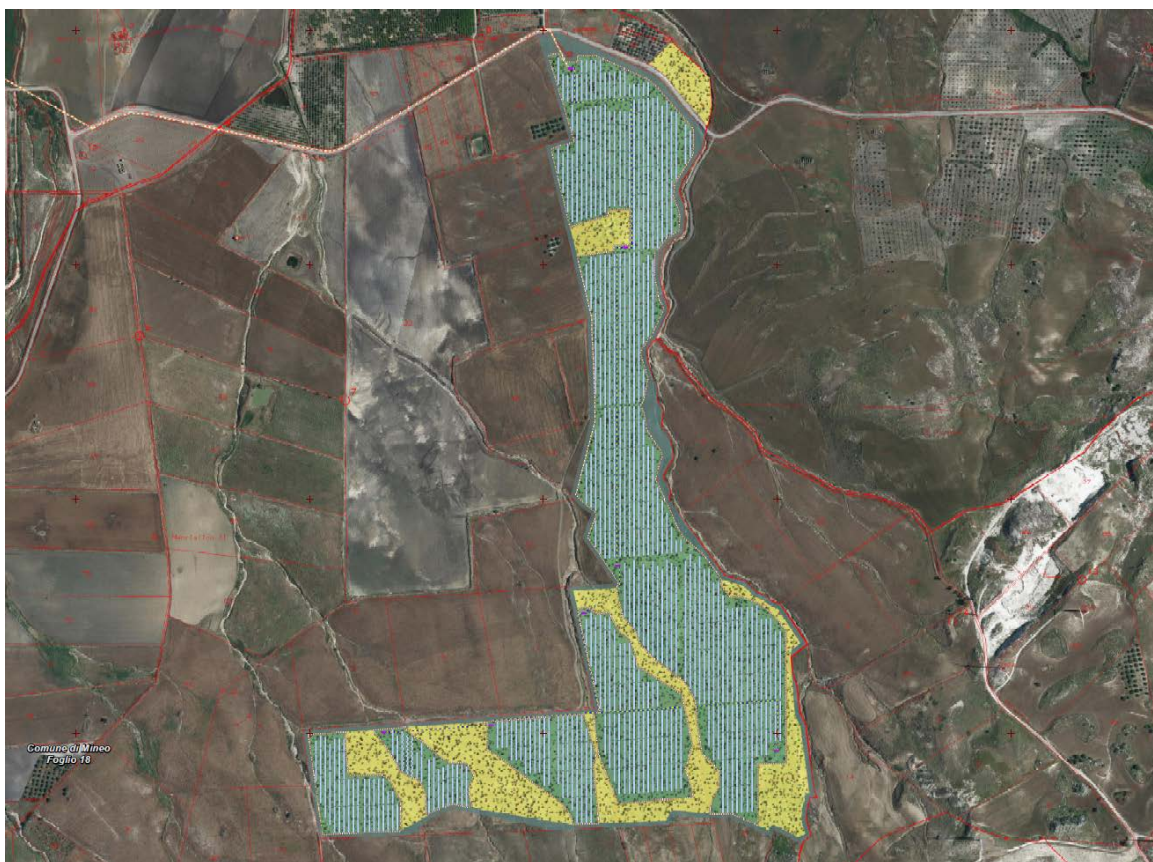
4.3.5. Misure di compensazione e mitigazione impatti - componente suolo e sottosuolo

Sulla base delle analisi condotte nel quadro di riferimento ambientale, relative alla valutazione degli impatti e delle interferenze dell'opera proposta sulla componente suolo e sottosuolo, si prescrivono, nel seguente paragrafo, misure di mitigazione o provvedimenti di carattere gestionale, che si ritiene opportuno adottare per ridurre gli impatti dell'opera in fase di costruzione, di esercizio e di dismissione.

4.3.5.1. Fase di cantiere - Alterazione qualità suolo e sottosuolo

Così come avviene per la componente acqua lo sversamento di olio del motore o il carburante dai mezzi di trasporto, specie se in cattivo stato di manutenzione, potrebbe andare ad alterare la qualità del suolo; valgono le stesse considerazioni fatte per la componente acqua e quindi:

- qualora venga contaminato il terreno si prevede l'asportazione della zolla interessata da contaminazione che sarà sottoposta a bonifica secondo le disposizioni del D.Lgs. 152/06 (*artt. 242 e seguenti Parte IV*);
- uso di mezzi conformi e sottoposti a puntuale e corretta manutenzione.

Gli impatti vengono identificati in base a durata, estensione (area), grado di intensità, reversibilità ed estensione (in termini di numero di elementi vulnerabili colpiti); nel caso in esame l'impatto è da intendersi:

- ▲ *temporaneo* in quanto limitato alla sola fase di cantiere la cui durata indicativamente è posta pari a 180 giorni;
- ▲ *circoscritto* all'area di cantiere, specie considerando le modeste quantità di sostanza inquinante rilasciata accidentalmente e le misure previste in caso di contaminazione;
- ▲ di *bassa intensità*, per le stesse motivazioni appena descritte;
- ▲ di *bassa vulnerabilità*, visto l'esiguo numero di recettori sensibili presenti.

Alla luce delle considerazioni fatte e delle misure di mitigazione da adottare l'impatto in esame è da considerarsi (in una scala da basso ad elevato) **basso**.

4.3.5.2. Fase di cantiere - Instabilità profili opere e rilevati

L'instabilità geotecnica potrebbe derivare dall'attività di scavo, riporto e realizzazione di eventuali fondazioni per l'installazione dei moduli fotovoltaici, che in questo caso non verranno previste in quanto la tecnologia dei tracker prevede l'utilizzo di pali di fondazione ad infissione.

Inoltre, l'impianto in progetto viene concepito in modo da assecondare la naturale conformazione del sito limitando, per quanto possibile, movimentazioni di terra e alterazioni morfologiche.

Le opere generalmente vengono localizzate su aree geologicamente stabili o comunque con un profilo tale da risultare già idoneo alla posa dei pannelli, escludendo a priori situazioni particolarmente critiche.

Le attività di escavazione, relativamente più profonde, sono limitate alla sola posa del cavidotto.

In sintesi, l'impatto in esame rispetto a durata, estensione (area), grado di intensità, reversibilità ed estensione (in termini di numero di elementi vulnerabili colpiti) è da intendersi:

- ▲ *temporaneo* in quanto limitato alla sola fase di cantiere la cui durata indicativamente è posta pari a 180 giorni;
- ▲ *circoscritto* all'area di cantiere, specie considerando le modeste quantità di terreno asportato; in ogni caso eventuali fenomeni di dissesto non si propagherebbero oltre la zona di cantiere;
- ▲ di *bassa intensità* e *vulnerabilità*, visto l'esiguo numero di recettori sensibili.

Alla luce delle considerazioni fatte e delle misure di mitigazione da realizzare l'impatto in esame è da considerarsi (in una scala da basso ad elevato) **basso**.

4.3.5.3. Fase di cantiere/esercizio - Perdita uso suolo

La perdita di uso del suolo è legata a molteplici attività/fattori quali:

- in fase di cantiere:
 - scavi e riporti per la realizzazione del cavidotto di collegamento tra i pannelli e la sottostazione elettrica che serve a sua volta per collegarsi alla RTN;
 - viabilità trasporto mezzi/materiali e pannelli fotovoltaici;
 - piazzole di montaggio pannelli;

- aree logistiche ad uso deposito o movimentazione materiale.
- In fase di esercizio:
 - Piazzola pannelli e sottostazione utente;
 - Viabilità per raggiungere la piazzola.

Generalmente le aree in cui vengono realizzati gli impianti sono ad uso agricolo e distanti dal centro abitato ma comunque provvisti di loro viabilità; le strade sono opportunamente asfaltate o in alternativa sterrate, ma in buono stato.

Qualora la viabilità non sia adeguata, verrà modificata: le piste di nuova realizzazione saranno realizzate in modo da avere un ingombro minimo, invece le strade già esistenti, se necessario, saranno opportunamente modificate per poi esser ripristinate una volta terminata la fase di cantiere. Casi in cui è previsto tale adeguamento, ad esempio, è laddove vi siano strade con pendenze maggiori del 15% le quali richiederanno una cementazione che sarà sostituita da una finitura in massiciata al termine della fase di cantiere.

Chiaramente le porzioni di terreno occupate dalle fondazioni dei pannelli e dal cavidotto permarranno durante l'intera vita utile dell'impianto anche se, nel caso del cavidotto lo spazio occupato è del tutto irrisorio perché per la maggior parte esso è interrato ed è posto parallelamente lungo le strade già esistenti o di viabilità del parco; nullo è anche lo spazio occupato qualora anziché prevedere dei plinti di fondazione, verranno utilizzati dei pali infissi con battipalo senza alcun tipo di fondazione. Tutte le altre superfici occupate, adibite ad esempio ad area logistica o a piazzola di montaggio della gru, saranno smantellate al termine della fase di cantiere.

Per quanto riguarda l'area occupata dalla sottostazione, alla richiesta di connessione TERNA ha risposto con una STMG che prevede la connessione dell'impianto in antenna a 150 di una nuova stazione elettrica (SE) RTN 380/150 kV da inserire in entra - esce sulla futura linea RTN a 380 kV di cui al Piano di Sviluppo Terna denominata "Chiamonte-Gulfi Ciminna". Tale stazione, quindi, indipendentemente dall'esito della valutazione del progetto di impianto di Mineo verrà comunque realizzata, per cui l'occupazione di suolo ad essa ascrivibile andrà quanto meno divisa con altri impianti.

Infine, l'esecuzione delle opere è tale da non modificare né alterare il deflusso delle acque reflue nei compluvi naturali esistenti.

Sarà pure del tutto trascurabile l'interferenza con il sottosuolo in quanto gli scavi più profondi (per il getto della fondazione dei pannelli) interessano superfici limitate.

Diversa è la situazione che si viene a creare nella fase di esercizio, dove la presenza dei pannelli fotovoltaici diventa costante e va a determinare la perdita del suolo in termini di uso a scopo agricolo.

Tale impatto è di notevole entità essendo esteso a tutta la vita nominale dell'impianto e in quanto il ricorso allo sfruttamento dell'energia solare fotovoltaica è sempre più ingente, si è resa perciò necessaria la ricerca di una compensazione per mitigare tale impatto.

La crescente richiesta di energia elettrica e la necessità di aumentare la percentuale di decarbonizzazione, pone gli impianti FER in un ruolo cruciale. Per tale ragione l'ipotesi più adatta è quella di sfruttare le aree di progetto al fine di creare una sinergia fra la tecnologia del fotovoltaico e la produzione alimentare e/o agricola.

In considerazione delle caratteristiche pedologiche non ottimali dell'area vasta, della scarsa possibilità di approvvigionamento idrico, dell'acclività di talune superfici percorse anche da una rete piuttosto strutturata di canali di deflusso delle acque, insieme ad altre limitazioni stagionali, è lecito affermare che nella pluralità dei casi il prevalente indirizzo cerealicolo-zootecnico dei fondi agricoli non ammette altrettanto valide alternative, può solo essere migliorato e consolidato seguendo specifiche direttive tecnico-economiche da valutare caso per caso.

Per tale ragione, anche con lo scopo di incrementare la redditività della porzione dei fondi destinati a coltura, è stato proposto nell'ambito del presente progetto, la possibilità di allestire opportune superfici per il collocamento di arnie, al fine di avviare in loco l'attività dell'apicoltura. La produzione di miele può essere sostenuta anche destinando parte delle superfici lasciate scoperte dai pannelli fotovoltaici alla semina (idrosemina) di specie mellifere perenni con fioriture il più possibile scalari.



Figura 52: Foto esemplificativa di arnie in pieno campo

A causa dei ridotti spazi di manovra per i mezzi agricoli comunemente utilizzati (dovuti soprattutto alla presenza di canali di deflusso delle acque, sbalzi repentini di quota, terreno particolarmente accidentato e recinzione perimetrale dell'impianto), tale soluzione può essere applicata proprio tra le file dei pannelli fotovoltaici che in testa o in coda non permettono ai mezzi agricoli di compiere manovra. Difatti, la realizzazione di tali prati naturaliformi con specie perenni e prevalentemente erbacee non avranno bisogno di lavorazione del substrato né di particolari cure colturali. Eventuali sfalci a protezione antincendio potranno essere effettuati con mezzi meccanici leggeri. Le specie mellifere impiantate in questi prati potranno essere sostenute e rimpinguate annualmente con operazioni di trasemina, sempre mediante interventi di idrosemina con mezzi meccanici leggeri o serbatoi a spalla.

Altra attività proposta come fonte di reddito alternativo alle attuali destinazioni colturali del territorio è il pascolamento di specie ovine. Le distanze intercorrenti tra i pannelli, poi, permetteranno l'insediamento di un adeguato pascolo ovino, possibile in ragione della mansuetudine che caratterizza i greggi composti da detti quadrupedi e della produzione di cereali e foraggi ad essi destinati all'interno di aree separate a ciò dedicate.

L'alimentazione, infatti, gioca un ruolo di primaria importanza per la creazione e lo sviluppo di un allevamento sano e naturale. Difatti l'alimentazione deve garantire il benessere e la salute di questi animali, con tutti i vantaggi che questo comporta per l'ottimizzazione della loro produzione.

Affinché ciò avvenga, si garantisce la presenza delle greggi al pascolo per almeno otto ore al giorno, integrando la loro dieta con i foraggi e i cereali prodotti, come su indicato, in spazi dedicati, affinché gli animali possano consumare alimenti di buona qualità come componente principale. In tali aree di fatto si potrebbe prevedere la piantumazione di specie vegetali autoctone con il duplice scopo di migliorare (a lungo termine) le caratteristiche dei suoli scelti e nello stesso tempo sostenere l'attività pastorale prevista. Per approfondimenti riguardo il progetto di impianto agrivoltaico si rimanda alla *Relazione Agronomica ed Agrivoltaica* allegata al presente studio di impatto ambientale.



Figura 53: Pascolo ovino in ambiente collinare simile al sito di intervento

In sintesi, l'impatto in esame rispetto a durata, estensione (area), grado di intensità, reversibilità ed estensione (in termini di numero di elementi vulnerabili colpiti) è da intendersi:

- ▲ *temporaneo* per la fase di cantiere la cui durata indicativamente è posta pari a 180 giorni/ *a lungo termine* considerando invece la fase di esercizio in quanto

chiaramente l'impatto sarà esteso alla durata della vita utile dell'impianto pur non essendo permanente;

- ▲ *circoscritto* all'area di cantiere;
- ▲ di *bassa intensità e vulnerabilità*, vista la tipologia di vegetazione (a copertura del terreno) interessata e la modesta quantità di suolo asportata.

Alla luce delle considerazioni fatte e delle misure di mitigazione da adottare, l'impatto in esame è da considerarsi (in una scala da basso ad elevato) **basso**.

4.3.5.4. Fase di dismissione - Sottrazione del suolo dovuta alla sistemazione finale dell'area

Argomento degno di nota in merito alla componente suolo e sottosuolo è la sistemazione finale dell'area: al termine della vita utile dell'impianto dovrà essere valutata l'opportunità di procedere ad un "rewamping" dello stesso con nuovo macchinario, oppure di effettuare il rimodellamento ambientale dell'area occupata (vedasi elaborato "*Progetto di dismissione dell'impianto*").

In quest'ultimo caso, seguendo le indicazioni delle "European Best Practice Guidelines for Wind Energy Development", saranno effettuate alcune operazioni che, nell'ambito di un criterio di "praticabilità" dell'intervento, porteranno al reinserimento paesaggistico delle aree d'impianto. Le azioni che verranno intraprese saranno le seguenti:

- rimozione dei pannelli;
- demolizione e rimozione dei manufatti fuori terra;
- recupero delle parti di cavo elettrico che risultano "sfilabili" (zone in prossimità delle fondazioni dei manufatti fuori terra);
- rimodellamento morfologico delle aree interessate dagli elementi di fondazione con riporto di terreno vegetale (300-400 mm);
- ricopertura delle aree delle piazzole con terreno vegetale (300-400 mm) ed eventuale inerbimento delle aree di cui sopra con essenze del luogo.

Non è prevista la ricopertura della viabilità di servizio interna all'impianto in quanto utilizzabile dai conduttori dei fondi. D'altro canto, la sua tipologia costruttiva lascia prevedere una naturale ricolonizzazione della stessa, in tempi relativamente brevi, ad opera delle essenze erbacee della zona nel caso in cui la strada non venga più utilizzata.

La rimozione dei plinti di fondazione non è prevista, in quanto verrà operata già in fase di esecuzione delle opere la loro totale ricopertura.

L'esecuzione delle opere non porrà problemi di sorta poiché le piazzole, le fondazioni dei pannelli (se presenti), la stazione elettrica, le stazioni di trasformazione e i cavidotti interessano aree caratterizzate da terreni di buone qualità geomeccaniche; per i dettagli si rimanda all'elaborato "*Relazione Geologica*".

In sintesi, l'impatto in esame rispetto a durata, estensione (area), grado di intensità, reversibilità ed estensione (in termini di numero di elementi vulnerabili colpiti) è da intendersi:

- ▲ *permanente*, in quanto eseguita durante la fase di dismissione;
- ▲ */circoscritto* all'area di cantiere;
- ▲ di *bassa intensità* e *vulnerabilità*, vista la tipologia di vegetazione (a copertura del terreno) interessata ma soprattutto la modesta quantità di suolo asportata.

Alla luce delle considerazioni fatte e delle misure di mitigazione da adottare l'impatto in esame è da considerarsi (in una scala da basso ad elevato) **basso**.

4.3.6. Sintesi impatti e misure di mitigazione - componente suolo e sottosuolo

Tabella 21: prospetto impatti e misure di mitigazione su componente suolo e sottosuolo

Fattore/attività perturbazione	Impatti potenziali	Stima impatto	Misure mitigazione impatto
Sversamento accidentale dai mezzi di materiale o eventuale perdita di carburante	Alterazione qualità suolo e sottosuolo	Basso	<ul style="list-style-type: none"> ▪ Uso mezzi conformi e sottoposti a manutenzione periodica; ▪ Asportazione e bonifica dell'eventuale zolla contaminata.
Scavi e riporti terreno con alterazione morfologica	Instabilità profili opere e rilevati	Basso	/
Occupazione superficie	Perdita uso suolo	Modesto	<ul style="list-style-type: none"> ▪ Ripristino stato dei luoghi a fine fase di cantiere (ripristino terreno con copertura vegetale); ▪ Ottimizzazione superfici per ridurre al minimo la perdita di suolo con Agrivoltaico
Sistemazione finale dell'area	Perdita uso suolo	Basso	<ul style="list-style-type: none"> ▪ Possibile nuovo sfruttamento dell'area se l'impianto viene assoggettato a revamping; ▪ Sfruttamento viabilità interna al parco da parte dei conduttori fondiari; ▪ Ripristino/risistemazione strade (riduzione larghezza da 5 a 4 m) apporteranno nuovo terreno vegetale.

4.4. FLORA E FAUNA (BIODIVERSITA')

La biodiversità è un elemento saliente considerando il fatto che la stessa procedura di valutazione di impatto ambientale nasce allo scopo di proteggere la biodiversità: una maggiore diversificazione di specie animali e vegetali, grazie alla loro costante interazione, garantisce di mantenere una certa resilienza degli ecosistemi, fondamentale per quelli in via di estinzione.

Su questo concetto si sviluppano la *Direttiva 92/43/CEE "Habitat"* e la *Direttiva 2009/147/CEE "Uccelli"* al fine di individuare e proteggere una vera e propria rete ecologica (vedi paragrafo "*RETE NATURA 2000*") che interessa per il 21% il territorio nazionale e per il 25% il territorio regionale della Sicilia.

Nell'area interessata dalla futura installazione del campo fotovoltaico, collocata nelle vicinanze del comune di Ramacca (seppur afferente al comune di Mineo), non vi sono specie floristiche di rilievo per cui si riportano qui di seguito le specie di rilievo delle aree di rilievo naturalistico collocate nell'area di buffer dei 10 km individuati per l'analisi degli impatti ambientali, trattasi dell'area di *Lago Ogliastro*.

4.4.2. SITI RETE NATURA 2000 PRESENTI NELL'AREA VASTA

L'area in questione è riconosciuta come area SIC-ZSC; trattasi dell'area del "*Lago Ogliastro*" Cod. ITA060001 di ha 1'136 la quale dista dall'area di interesse circa 9,70 km.

Tale area possiede un proprio *Piano di Gestione* (PdG), strumento strategico di indirizzo, gestione e pianificazione elaborato ai sensi dell'art. 6 della *Direttiva Habitat*¹⁸ ed approvato con *DDG ARTA del 25/06/09 n° 581* (Lago Ogliastro). Il PdG ha come fine principale quello di assicurare la conservazione della biodiversità e dell'integrità ecologica che si sviluppa all'interno del territorio individuato.

L'area del sito ricade nei comuni di Ramacca e Aidone. Il lago di Ogliastro è un lago artificiale creato intorno al 1960 attraverso l'edificazione di una diga sul fiume Gornalunga. L'invaso è stato costituito principalmente per scopi di irrigazione. Le concentrazioni di fosforo note per le acque dimostrano condizioni eutrofiche e sono in gran parte dovute ai centri urbani presenti nel suo bacino, oltre che all'attività agricola. Anche le concentrazioni di azoto

¹⁸ Ai sensi dell'art. 6 della Direttiva Habitat gli Stati membri devono infatti definire le misure di conservazione da adottare per preservare i siti Natura 2000.

inorganico sono elevate. Il lago è caratterizzato da notevole riduzione di volume durante il periodo estivo e da alti livelli di conduttività, con elevati valori in particolare di Ca e Na. Dal punto di vista climatico è presente un Bioclima mesomediterraneo secco superiore con piovosità media annua tra 500 e 600 mm e temperatura media annua 14-15°C. Dal punto di vista faunistico l'area è caratterizzata da un'elevata presenza di avifauna: il Lago Ogliastro riveste una grande importanza come luogo di svernamento di abbondanti contingenti di Anatidi e uccelli acquatici alcuni dei quali rari e/o minacciati.

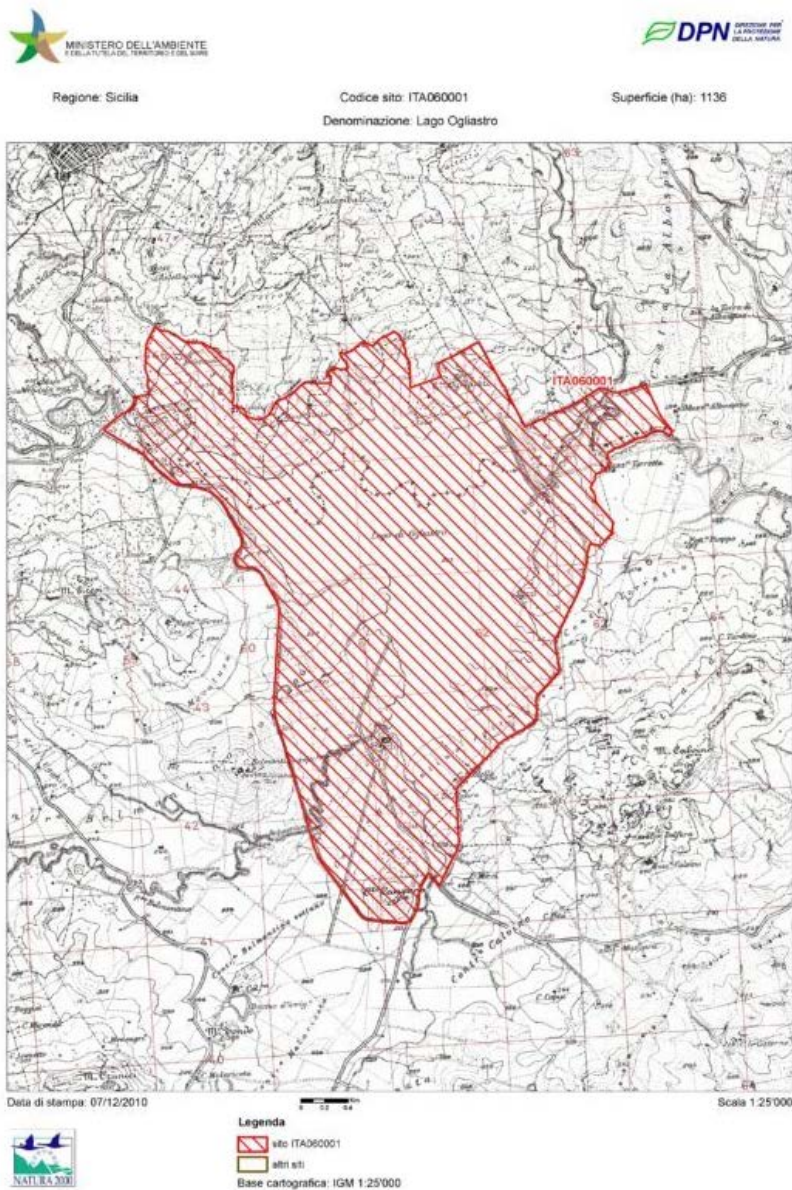

4.4.3. FLORA

Come ben descritto nel paragrafo riferito al clima, l'area in oggetto ricade in un contesto di transizione tra un'area caratterizzata da un bioclimate Termomediterraneo con ombrotipo secco inferiore e un'area con bioclimate Mesomediterraneo con ombrotipo secco che sembra più consono all'area oggetto di studio.

Nel primo bioclimate, infatti, ricade l'optimum per boschi di querce da sughero e lecci. Nella Sicilia meridionale i boschi di querce da sughero sono ascritti allo *Stipo bromoides-Quercetum suberis*. La relativa serie di vegetazione è diffusa nei territori di Caltagirone, Niscemi, Mazzarino (SE-Sicilia), Meni e Territori di Castelvetrano (SW-Sicilia).

Il bioclimate Mesomediterraneo inferiore è distribuito tra 250 e 700 m s.l.m. È il termotipo più diffuso della Sicilia e copre il 33,9% della superficie regionale. Questo orizzonte termotipico è legato, come nel caso in studio, alla serie vegetale dell'*Erico arboreae-Quercetum virgiliana*. Si tratta di una vegetazione climax dominata da *Quercus virgiliana* con un fitto strato arbustivo caratterizzato da molte specie calcifughe, come *Erica arborea* L., *Cytisus villosus* Pourr., *Arbutus unedo* L., *Genista monspessulana* (L.) L.A.S. Johnson (= *Teline monspessulana* L.), ecc. Gli *Erico arboreae-Quercus virgiliana* *sigmetum* sono presenti in tutti gli ombrotipi della fascia mesomediterranea, su substrati silicei anche poco profondi. Su suoli profondi e maturi su substrati calcarei, invece, la serie di vegetazione diffusa è l'*Oleo sylvestris-Quercus virgiliana* *sigmetum* che caratterizza tutto il mesomediterraneo inferiore. La vegetazione naturale potenziale è una foresta di *Quercus virgiliana* Ten. che comprende altre specie arboree, quali: *Q. amplifolia* Ten. *Q. ilex* L., *Fraxinus ornus* L., *Acer campestre* L.

Questa vegetazione ha requisiti più xerici, come dimostrato dalla presenza di specie mediterranee come *Olea europaea* L. nella sua forma selvatica (= *O. europaea* var. *sylvestris*), *Pistacia lentiscus* L., *Prasium majus* L., *Asparagus albus* L.. I querceti di *Oleo sylvestris-Quercus virgiliana* *sigmetum* sono piuttosto rari, in relazione alla loro potenziale distribuzione e agli effetti dell'antropizzazione.

4.4.3.1. Vegetazione potenziale di area vasta

La Carta delle Serie della vegetazione della Sicilia, facente parte di uno studio più ampio, comprendente la carta delle serie della vegetazione di tutte le Regioni italiane, è stata redatta da Bazan G., Brullo S., Raimondo F.M., Schicchi R., (in: Carta della Vegetazione

d'Italia, Blasi Ed., 2010). Tale Carta riporta in diverso colore e contrassegnati da un codice numerico gli ambiti territoriali (unità ambientali) che sono caratterizzati, in relazione alla scala adottata, da una stessa tipologia di serie di vegetazione naturale potenziale definita come la vegetazione che un dato sito può ospitare, nelle attuali condizioni climatiche e pedologiche in totale assenza di disturbo di tipo antropico (Tuxen, 1956); quindi anche la vegetazione che spontaneamente verrebbe a ricostituirsi in una data area a partire dalle condizioni ambientali attuali e di flora esistente. In sintesi, mentre la cartografia evidenzia i vari tipi di vegetazione potenziale, una monografia allegata riporta all'interno di ogni serie la descrizione della vegetazione reale con i singoli stadi di ciascuna serie, laddove gli insediamenti antropici e le colture agricole ancora lo consentono.

L'area direttamente interessata alla realizzazione dell'impianto agrivoltaico ricade nell'ambito della serie 224 - Serie appenninica meridionale tirrenica acidofila della quercia virgiliana (*Erico arboreae Quercu-virgiliana sigmetum*).



Figura 54: Sito di intervento (in rosso) nell'estratto della Carta delle Serie di Vegetazione (Carta della Vegetazione d'Italia, Blasi Ed., 2010)

4.4.3.2. Vegetazione reale dell'area vasta

La vegetazione spontanea dell'area vasta risente della forte trasformazione del territorio per l'utilizzazione agricola e pertanto risulta quasi completamente sostituita da seminativi. La vegetazione spontanea più diffusa nell'area è rappresentata da praterie substeppeiche della Classe fitosociologica *Lygeo.Stipetea* Rivas-Martinez 1978. Questa classe raggruppa praterie xeriche perenni caratterizzate dal predominio di grandi emicriptofite cespitose, principalmente appartenente alla famiglia delle Poaceae, le cui condizioni bioclimatiche ideali si trovano all'interno dei termotipi termo- e mesomediterranei con ombrotipi da secchi a subumidi. Le numerose comunità vegetali incluse in questa classe sono solitamente legate a condizioni ambientali spiccatamente aride presenti su diversi substrati differenti, per lo più caratterizzati da suoli poco evoluti e fortemente erosi.

Questa vegetazione è rappresentata principalmente da comunità vegetali secondarie, legate ai processi di degrado boschivo dovuti agli incendi, pascolo eccessivo, deforestazione e sovrasfruttamento umano, ma possono anche avere un ruolo primario di tipo edafo-climatico. In particolare, il fuoco è stato tradizionalmente utilizzato nell'area mediterranea soprattutto per creare pascoli idonei; un uso agro-pastorale così intenso e duraturo favorito la costituzione di queste comunità che in Sicilia sono dinamicamente collegati con il degrado dei boschi di querce (*Quercetalia ilicis*) o della macchia mediterranea (*Quercetalia calliprini*). La maggior parte delle praterie substeppeiche del territorio si inquadrano nella associazione *Hyparrhenietum hirta-pubescentis* A. & O. Bolòs & Br.-Bl. in A. & O. Bolòs 1950. Si tratta di una comunità erbacea caratterizzata dalla prevalenza della poacea *Hyparrhenia hirta* che forma una comunità che cresce su litosuoli derivati dall'erosione di diversi substrati. È diffusa dal livello del mare fino a 1000 m di altitudine, si differenzia per la predominanza di *Hyparrhenia hirta* che è solitamente associata ad *Andropogon distachyos*. Questa prateria spesso copre ampie superfici, su pendii dolci o ripidi caratterizzati da affioramenti rocciosi e suoli primitivi. Da questa fitocenosi deriva principalmente dal degrado dei boschi di querce termofili o macchia appartenente alla *Quercetea ilicis*. Il disturbo antropico (come incendi frequenti, pascolo eccessivo, ecc.) crea le condizioni idonee per la costituzione di tale comunità, che può anche svolgere un ruolo importante ruolo nei processi di ricolonizzazione dei campi abbandonati.

Un secondo tipo meno esteso e abbastanza frammentato di pseudosteppa che si interseca e talvolta si compenetra con quella ad *Hyparrhenia*, è costituita da nuclei con *Ampelodesmos mauritanicus*, anche questa è una poacea di grossa taglia, che costituisce tipiche praterie che, sotto il profilo fitosociologico, si inquadrano nella associazione *Seselio-*

Ampelodesmetum mauritanici Minissale, associazione tipica della Sicilia centrale, con formazioni che si rinvengono, a quote comprese più o meno fra 300 e 800 m. Si tratta di ampelodesmeti floristicamente ben differenziati, localizzati su marne e calcari marnosi o talvolta anche su calcareniti. Sotto il profilo climatico questi ampelodesmeti ricadono in aree con precipitazioni medie annue normalmente intorno ai 700-900 mm, ma il dato è puramente indicativo, e temperature medie annue comprese tra 14°C e 17°C. In questa associazione, oltre all'*Ampelodesma* risultano frequenti ed abbondanti *Gypsophila arrostii* e *Avenula circinnata*. Presenti anche *Dianthus siculus* e *Pimpinella anisoides*, mentre sporadiche sono *Scorzonera columnae*, *Eryngium bocconeii* e *Picris aculeata*. Altre specie sono: *Micromeria graeca*, *Dactylis hispanica*, *Psoralea bituminosa*, *Asphodelus microcarpus*. Significativa in questi ampelodesmeti è la presenza di *Seseli tortuosum* specie a distribuzione circum-mediterranea che in Sicilia risulta in genere esclusiva di queste formazioni. Essa, pertanto, viene proposta come differenziale di questa associazione. Altra specie tipica è *Serratula cichoracea*, scoperta solo recentemente in Sicilia ed esclusiva di questa associazione.

Nell'area vasta sono presenti alcuni residui lembi di vegetazione di gariga che probabilmente deriva dalla degradazione della copertura arborea per l'involutione. Si tratta di fitocenosi arbustive di gariga dell'alleanza *Cisto-Ericion*. Tali formazioni sono particolarmente interessanti dal punto di vista fitogeografico, in quanto mostrano una compenetrazione di elementi floristici orientali (*Micromeria graeca* subsp. *graeca*, *Phagnalon rupestre* subsp. *illyricum*, *Phlomis fruticosa*, *Sarcopoterium spinosum*, *Thymbra capitata*, *Teucrium capitatum*) e occidentali (*Ambrosina bassii*, *Chamaerops humilis*, *Cistus clusii*, *Coris monspeliensis*, *Fumana ericifolia*), a cui si unisce un contingente autoctono (*Astragalus huetii*, *Eryngium tricuspdatum* var. *bocconi*). Non tutte le specie menzionate sono presenti nell'area indagata nel presente studio; tuttavia, esse contribuiscono alla rilevanza dell'associazione *Rosmarino-Thymetum capitati* Furnari 1965, gariga esclusiva della Sicilia, ove fu descritta per il territorio di Santo Pietro, nei pressi di Caltagirone e successivamente segnalata per altre località, tra cui gli Iblei e l'Agrigentino.

4.4.3.3. Caratterizzazione dell'area di impianto

Dallo studio dell'uso del suolo emerge che il territorio in esame è caratterizzato prevalentemente da colture agricole e secondariamente da vegetazione erbacea ed arbustiva tipica degli ambienti naturali come, ad esempio, pascolo naturale (vedi figura successiva).



Figura 55: carta di uso del suolo (allegato alla relazione botanico-vegetazionale)

Le colture prevalenti sono quelle erbacee costituite da estesi seminativi a cereali e da colture foraggere. Assai ridotte risultano le superfici agricole occupate da colture arboree, rappresentate da piccoli lembi di oliveto e frutteto (soprattutto agrumeti). Scarse e marginali sono le superfici incolte, con vegetazione erbacea infestante. Una piccola porzione del territorio è caratterizzata da insediamenti produttivi e residenziali e dalla viabilità.

Come mostrato dalle figure successive, l'area destinata alla realizzazione dell'impianto agrovoltico in oggetto è rappresentata da superfici da leggermente ondulate a piuttosto acclivi su suolo agrario poco profondo e caratterizzate da estesi seminativi prevalentemente a cereali e foraggere, con ridotta presenza di nuclei di vegetazione spontanea.

Risulta piuttosto comune la flora infestante delle colture agrarie e quella erbacea nitrofila dei sentieri interpoderali. Nelle zone più acclivi e/o con rocciosità affiorante vi sono elementi vegetazionali riconducibili alla flora erbacea perenne delle praterie e dei pascoli naturali e alle specie arbustive basse della gariga (specie microfile).

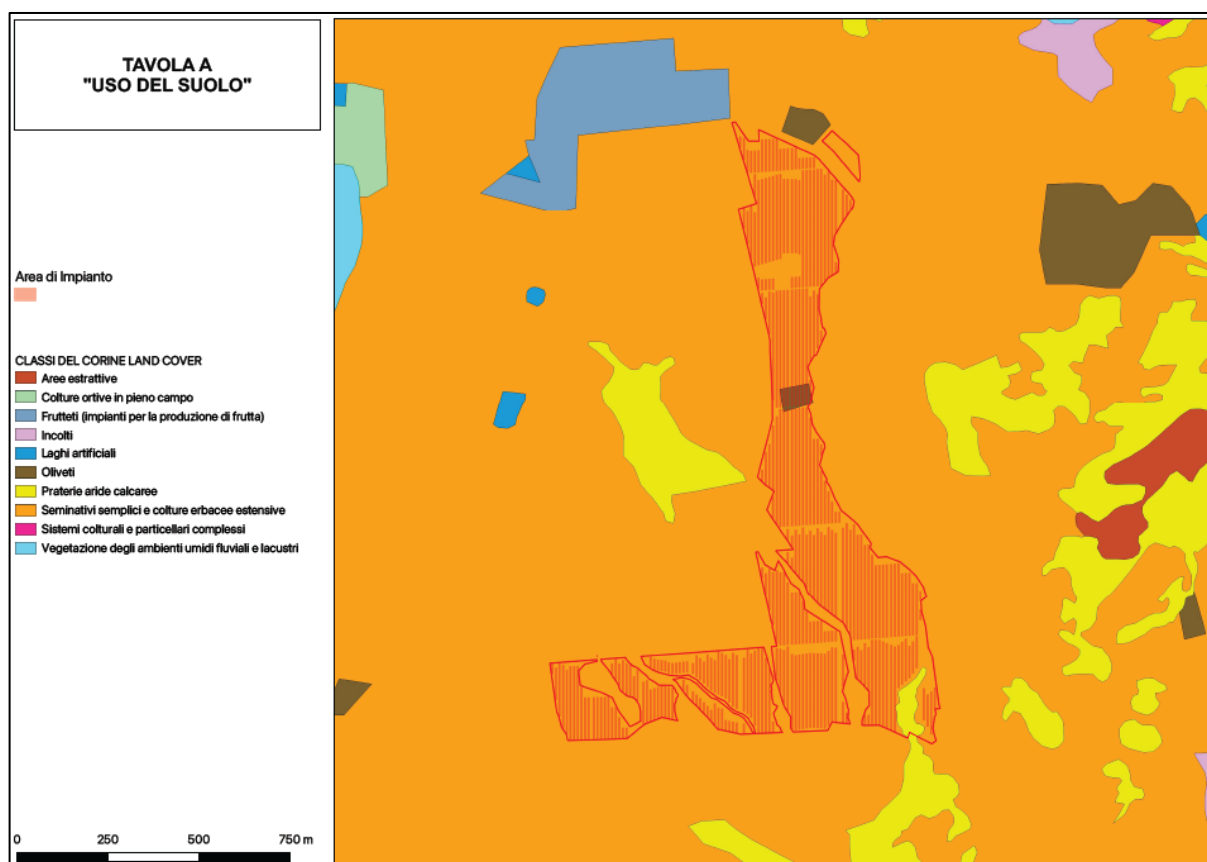

Figura 56: foto panoramiche del sito di impianto. *L'impianto agrivoltaico in progetto (denominato RMC 02) si estende in un area caratterizzata da seminativi non irrigui in cui sono già ben attestati impianti di produzione di energia da fonte rinnovabile.*

4.4.3.4. HABITAT TUTELATI AI SENSI DELLA DIR. 92/43/CEE

Dalla consultazione della Carta degli Habitat, riferita alla Direttiva 92/43/CEE e ricavata dallo studio dell'uso del suolo e della fisionomia e struttura della vegetazione, ne deriva che l'unico habitat riscontrato nell'area vasta è riferito alla seguente tipologia:

- **6220***: Percorsi substeppici di graminacee e piante annue dei Thero-Brachypodietea

Praterie xerofile e discontinue di piccola taglia a dominanza di graminacee, su substrati di varia natura, spesso calcarei e ricchi di basi, talora soggetti ad erosione, con aspetti perenni (riferibili alle classi *Poetea bulbosae* e *Lygeo-Stipetea*, che ospitano al loro interno aspetti annuali (*Helianthemetea guttati*), dei Piani Bioclimatici Termo-, Meso-, Supra- e Submeso-Mediterraneo, con distribuzione prevalente nei settori costieri e subcostieri dell'Italia peninsulare e delle isole, occasionalmente rinvenibili nei territori interni in corrispondenza di condizioni edafiche e microclimatiche particolari.



Figura 57: Esempio di habitat 6220*- Percorsi substeppici di graminacee e piante annue dei Thero-Brachypodietea

Nel contesto delle praterie substeppiche, nella carta degli habitat del presente studio viene inclusa la vegetazione delle praterie ad *Ampelodesmos mauritanicus* che però andrebbe riferita più propriamente all'Habitat 5330 "Arbusteti termo-mediterranei e pre-steppici" (Figura 58), ma l'inclusione viene fatta in considerazione del fatto che si tratta di popolamenti frammentati che si intersecano con le pseudosteppe e difficilmente cartografabili in maniera distinta.



Figura 58: Esempio di habitat 5330 - Arbusteti termo-mediterranei e pre-steppe

In riferimento alla "Carta degli Habitat", va evidenziato che, non vi sono pannelli che rientrano all'interno delle perimetrazioni dell'habitat 6220*: Percorsi substeppici di graminacee e piante annue dei *Thero-Brachypodietea*, così come riportato dalla cartografia ufficiale della Regione Sicilia. Le uniche aree che si sovrappongono con tale zona (34.5) sono quelle interessate dalle opere di mitigazione/compensazione e che pertanto non comprometteranno la natura stessa dell'area.



Figura 59: Stralcio Carta degli habitat secondo CORINE biotopes

4.4.3.5. Interferenze delle opere di progetto con flora e vegetazione

Come già affermato, le aree destinate alla realizzazione dell'impianto agrovoltaiico sono rappresentate da superfici più o meno ondulate su suolo agrario caratterizzato prevalentemente da estesi seminativi coltivati a cereali e occasionalmente a foraggiere in ossequio alla necessità di periodica rotazione, con presenza di alcuni piccoli nuclei di vegetazione spontanea definita di tipo substeppeico dalla cartografia regionale, ma di fatto caratterizzati da superfici più acclivi e pietrose, con fitocenosi frammentate, rimaneggiate e occasionalmente soggette ad aratura, ma di fatto con una copertura vegetale ascrivibile più propriamente ad incolto, con vegetazione nitrofilo ruderale.

Talvolta i seminativi sono caratterizzati da solchi erosivi dove si riscontra in taluni periodi il ruscellamento di acque superficiali, generalmente dovute a fenomeni di pioggia. Questi impluvi generalmente non sono utilizzati dal punto di vista agricolo e sono praticamente

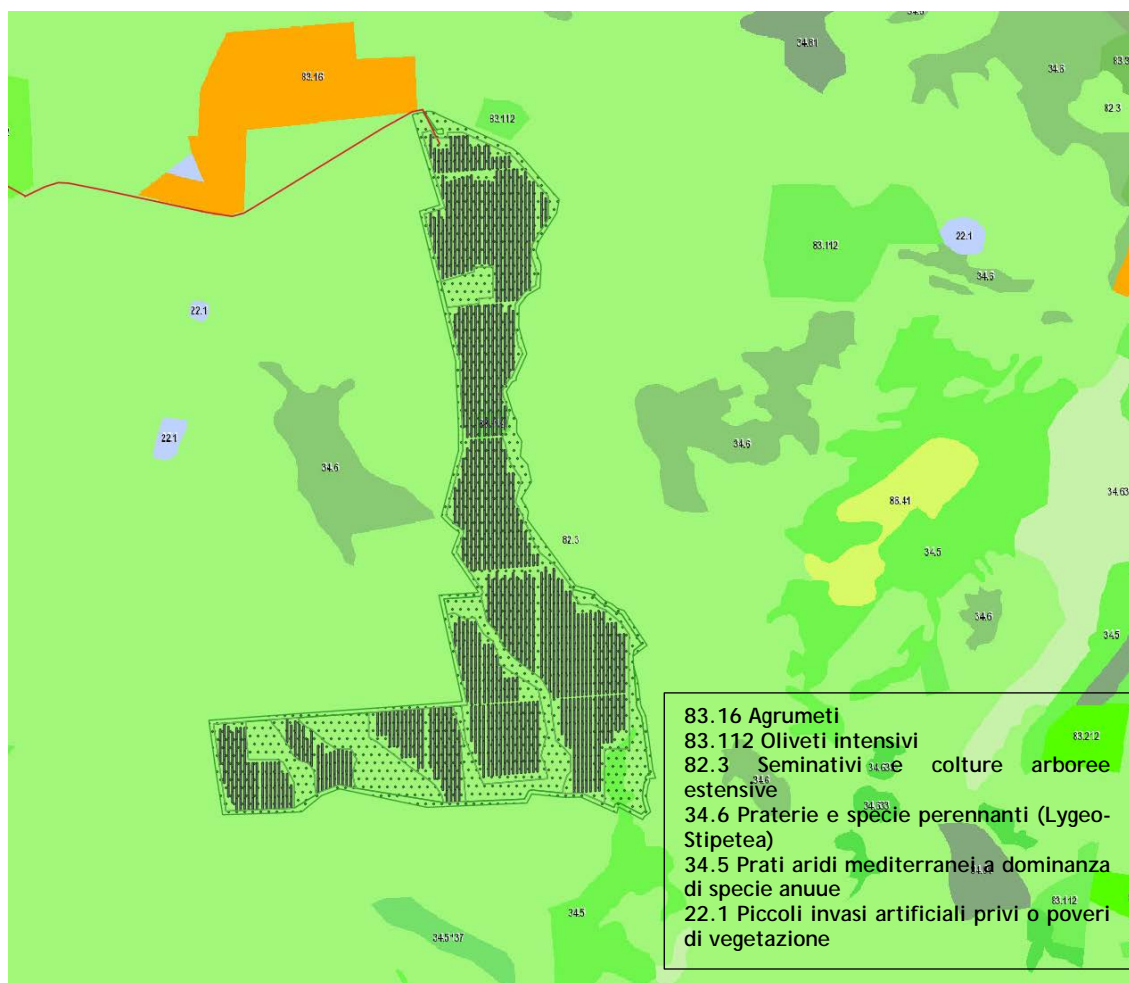
incolti, con vegetazione nitrofilo-ruderale ben sviluppata e talvolta con presenza di giunchi e cannuccia di palude, per la maggiore disponibilità idrica superficiale. Tali impluvi possono essere considerati a tutti gli effetti come il reticolo su piccola scala di una connessione ecologica del territorio, svolgendo una funzione ecologica importante da rispettare e mantenere.

A parte questi nuclei, la vegetazione tipica del sito di intervento è quella infestante delle colture, che comunque risulta scarsamente presente e quella erbacea nitrofila al margine delle strade e dei sentieri interpoderali. Per l'elenco completo della flora infestante presente sull'area di impianto si rimanda alla relazione botanico-vegetazionale.

Si conclude che le aree interessate alla installazione dell'impianto agrovoltaico sono superfici prevalentemente utilizzate a seminativo estensivo e le pratiche agricole hanno cancellato gli aspetti della vegetazione spontanea, consentendo solo alla vegetazione infestante e sinantropica di permanere durante gli interventi colturali. Solo su alcune modeste superfici la cartografia regionale riporta la presenza di nuclei di vegetazione substeppica che sono più propriamente assimilabili ad incolti o seminativi perché soggetti a recenti arature o altre forme di disturbo antropico e non sono, pertanto, definibili propriamente come impatti riconducibili direttamente al proposto impianto agrovoltaico.

4.4.4. INQUADRAMENTO FAUNISTICO

Dal punto di visto zoogeografico, l'area di progetto appartiene alla Sottoregione Mediterranea della Regione Palearctica Occidentale. Per la precisione, ricade nel Distretto Zoogeografico insulare Siciliano.

4.4.4.1. Anfibi

In Sicilia sono stati segnalati 6 Anuri, pari al 15% della fauna italiana, fra cui il discoglossa dipinto (*Discoglossus pictus*) endemico della Sicilia.

Sulla base di quanto riportata nell'Atalante della Biodiversità (2008) della regione Sicilia nell'area vasta di progetto sono potenzialmente presenti le tre specie riportate nella tabella seguente

Tabella 22: Lista delle specie di Anfibi potenzialmente presenti nell'area vasta di progetto.

		<i>Lista rossa IUCN</i>	<i>Direttiva Habitat (92/43/CEE)</i>
<i>Bufo bufo</i>	<i>Rospo comune</i>	<i>VU</i>	
<i>Bufo siculus</i>	<i>Rospo smeraldino siciliano</i>	<i>LC</i>	<i>IV</i>
<i>Pelophylax kl. esculentus</i>	<i>Rana esculenta</i>	<i>LC</i>	

In assenza di un reticolo idrico significativo e perenne le uniche aree di presenza delle su citate specie sono rappresentate da stagni (per la gran parte di origine antropica) che in diversi casi mantengono una discreta copertura vegetale ripariale.



Figura 60: *Pelophylax kl. Esculentus* Rana esculenta in uno stagno artificiale con abbondante vegetazione ripariale.

4.4.4.2. Rettili

In Sicilia sono state segnalate 5 delle 9 specie di Cheloni (testuggine e tartarughe), note per il territorio italiano, fra cui la testuggine di Hermann e la *Caretta caretta*, e una delle 2 specie introdotte, la testuggine moresca (*T. graeca*); L'ordine degli Squamati, è invece rappresentato in Sicilia da 20 specie, tra cui la lucertola di Wagler (*Podarcis wagleriana*) è endemica della Sicilia, mentre sono endemismi delle piccole isole la lucertola delle Eolie (*P. raffonei*) e la lucertola maltese (*P. filfolensis*), presente nelle Isole Maltesi e Pelagie; il gongilo, *Chalcides ocellatus*, appartenente alla famiglia delle Iuscengole è, invece, localizzato in Sardegna, Sicilia, Isole Pelagie e Pantelleria.

Particolare rilevanza assumono la presenza in Sicilia del colubro leopardino (*Elaphe situla*), del colubro lacertino (*Malpolon monspessulanus*) a Lampedusa e del colubro dal cappuccio (*Macroprotodon cucullatus*) a Pantelleria, e del colubro ferro di cavallo (*Coluber hippocrepis*). Infine, le popolazioni più meridionali della vipera comune sono state recentemente descritte come una sottospecie a sé, *Vipera aspis hugyi*.

Sulla base di quanto riportata nell'Atalante della Biodiversità (2008) della regione Sicilia nell'area vasta di progetto sono potenzialmente presenti le specie riportate in tabella seguente.

Tabella 23: Lista delle specie di Rettili potenzialmente presenti nell'area vasta di progetto.

		<i>Lista rossa IUCN</i>	<i>Direttiva Habitat (92/43/CEE)</i>
<i>Tarentola mauritanica</i>	Geco comune	LC	
<i>Lacerta bilineata</i>	Ramarro occidentale	LC	IV
<i>Podarcis sicula</i>	Lucertola campestre	LC	IV
<i>Podarcis wagleriana</i>	Lucertola di Wagler	NT	IV
<i>Chalcides ocellatus</i>	Gongilo	LC	IV
<i>Hierophis viridiflavus</i>	Biacco	LC	IV
<i>Zamenis situla</i>	Colubro leopardino	LC	IV
<i>Natrix natrix</i>	Natrice dal collare	LC	



Figura 61: esemplare di Podarcis siculus

4.4.4.3. Uccelli

Sulla base di quanto riportata nell'Atalante della Biodiversità (2008) della regione Sicilia nell'area vasta di progetto sono potenzialmente presenti le specie riportate in tabella.

Tabella 24: Lista delle specie di Uccelli potenzialmente presenti nell'area vasta di progetto.

	<i>Lista rossa IUCN</i>	<i>Direttiva 2009/147/CE</i>
<i>Tachybaptus ruficollis</i>	LC	
<i>Buteo buteo</i>	LC	
<i>Falco tinnunculus</i>	LC	
<i>Falco naumanni</i>	LC	I
<i>Alectoris graeca witaikeri</i>	EN	I
<i>Coturnix coturnix</i>	DD	
<i>Gallinula chloropus</i>	LC	
<i>Burhinus oedicephalus</i>	VU	I
<i>Columba livia</i>	DD	
<i>Columba palumbus</i>	LC	
<i>Streptotelia decaocto</i>	LC	
<i>Tyto alba</i>	LC	
<i>Athene noctua</i>	LC	
<i>Apus apus</i>	LC	
<i>Coracias garrulus</i>	VU	I
<i>Upupa epops</i>	LC	
<i>Melanocorypha calandra</i>	VU	I
<i>Calandrella brachydactyla</i>	EN	I
<i>Galerida cristata</i>	LC	
<i>Hirundo rustica</i>	NT	
<i>Delichon urbica</i>	NT	
<i>Motacilla alba</i>	LC	
<i>Luscinia megarhynchos</i>	LC	
<i>Saxicola torquatus</i>	VU	

<i>Oenanthe oenanthe</i>	NT	
<i>Turdus merula</i>	LC	
<i>Cettia cetti</i>	LC	
<i>Cisticola juncidis</i>	LC	
<i>Acrocephalus scirpaceus</i>	LC	
<i>Sylvia cantillans</i>	LC	
<i>Sylvia melanocephala</i>	LC	
<i>Cyanistes caeruleus</i>	LC	
<i>Parus major</i>	LC	
<i>Oriolus oriolus</i>	LC	
<i>Lanius senator</i>	EN	
<i>Garrulus glandarius</i>	LC	
<i>Pica pica</i>	LC	
<i>Corvus monedula</i>	LC	
<i>Corvus cornix</i>	LC	
<i>Sturnus unicolor</i>	LC	
<i>Passer hispaniolensis</i>	VU	
<i>Passer montanus</i>	VU	
<i>Petronia petronia</i>	LC	
<i>Serinus serinus</i>	LC	
<i>Carduelis chloris</i>	NT	
<i>Carduelis carduelis</i>	NT	
<i>Carduelis cannabina</i>	NT	
<i>Emberiza cirrus</i>	LC	
<i>Emberiza calandra</i>		

In termini di biodiversità ed importanza ornitologica le aree più significative sono situati nella zona tirrenica (dai Peloritani alle Madonie), in quella ionica (Etna ed ambienti umidi costieri), nell'area del Biviere di Gela ed in una vasta area delle provincie di Caltanissetta, Enna ed Agrigento, comprendente anche i Sicani.

La ricchezza ornitica dell'area vasta di progetto è collegata all'attuale sviluppo delle colture agricole dominanti, rappresentate per la gran parte da seminativi. Le specie di uccelli che maggiormente caratterizzano i seminativi, soprattutto se estensivi, sono gli Alaudidi e gli Emberizidi come *Melanocorypha calandra*, *Calandrella brachydactyla*, *Galerida cristata* e *Emberiza calandra*, nonché *Burhinus oediconemus* e *Falco naumanni*.

Con riferimento al Piano Faunistico della regione Sicilia 2013-2018, si è ritenuto opportuno consultare la Mappa delle principali rotte migratorie di cui di seguito:



Figura 62: Rotte migratorie da Regione Siciliana - Piano regionale faunistico venatorio 2013-2018

Le tre principali rotte di migrazione in Sicilia sono (fonte: Piano Faunistico Venatorio - Regione Siciliana):

- Sicilia orientale - direttrice Sud Nord (da Isola delle correnti a Messina) : delimitata ad est dalla costa ed a ovest da una linea ideale che interessa i comuni di Marina di Ragusa, Modica, Chiaramonte Gulfi, Licodia Eubea, Vizzini, Scirdia, Paternò, Adrano, Bronte, Randazzo, Mazzarà, S. Andrea, Barcellona P.G., Milazzo, Isole Eolie.
- Sicilia sud occidentale - direttrice Sud Ovest-nord est (dalle isole Pelagie a Termini Imerese): delimitata ad Est da una linea ideale che passa da Sciacca, Burgio, Prizzi,

Roccapalumba, Cerda, Foce Imera, ed ovest da Capo Feto Santa Ninfa, Roccamena, Marineo S.Nicola L' Arena.

- Sicilia settentrionale - direttrice ovest- nord - est (dalle Egadi a Bonfornello) delimitata a Nord dalla costa tirrenica comprese le isole minori ed a Sud dai seguenti punti Isole Egadi, Torre Nubia, Paceco, Dattilo, Calatafimi, Camporeale, Marineo, Baucina, Cerda, Buonfornello.

A queste ne sono state aggiunte altre a sud che raccolgono stormi dalla costa gelese verso le Egadi.

Si osserva che l'area di progetto non ricade all'interno di nessuna delle rotte migratorie individuate dalla cartografia allegata al Piano Faunistico Venatorio.

La rotta più vicina all'area di impianto risulta essere quella retrostante la Piana di Gela, che si raccorda dopo con la Piana di Catania e la Foce del Simeto. Qui il transito avviene in corrispondenza del torrente Caltagirone nel versante vicino il territorio di Vizzini.

L'area di studio non presenta habitat di rilievo e quindi il parco fotovoltaico non rappresenta un rischio. Potrebbe rappresentare un rischio medio-alto la realizzazione di elettrodotti aerei, che sono esclusi dal presente progetto avendo previsto tutti gli elettrodotti interrati.

4.4.4.4. Mammiferi

In Sicilia e nelle piccole isole circumsiciliane sono presenti in totale 23 specie di mammiferi (Chiroteri esclusi), due dei quali, il toporagno mediterraneo a Pantelleria ed il muflone a Marettimo (introdotto), si ritrovano esclusivamente nelle piccole isole. In questi ultimi decenni la ricchezza specifica della fauna a mammiferi si è accresciuta a causa dell'azione dell'uomo, che ha introdotto oltre al già citato muflone anche il cinghiale, il daino e la nutria. La Sicilia ha la maggiore ricchezza specifica di mammiferi fra tutte le isole del Mediterraneo e la serie d'introduzioni recenti non è una novità, vista la particolare natura dell'isola, di grande estensione, vicino al continente, popolata fin dagli albori della storia e pertanto interessata da notevoli scambi e traffici che da sempre hanno causato rimaneggiamenti faunistici ed introduzioni volontarie o involontarie di mammiferi.

Le specie endemiche ed autoctone sono pochissime, con certezza il toporagno di Sicilia (*Crocidura sicula*) e forse due roditori, l'arvicola del Savi (*Microtus savii nebrodensis*) ed il topo selvatico (*Apodemus sylvaticus dichrurus*), allo stato attuale delle conoscenze ritenute sottospecie endemiche e che studi effettuati con metodologie molecolari di analisi del DNA mitocondriale sembrerebbero confermare come antichi abitanti dell'isola.

I dati distributivi dell'Atlante della Biodiversità della Sicilia (2008), hanno evidenziato una ricchezza specifica alquanto variabile, con un valore medio pari a 11 specie per quadrante UTM (10x10 km). Le aree più ricche di specie (15-20 per quadrante UTM) si ritrovano in tutta la fascia occidentale dell'isola, dalla penisola di San Vito lo Capo (Trapani) alla punta estrema dei Peloritani (Messina); i comprensori delle Madonie, dei monti del Palermitano e dei Sicani, le aree orientali dell'Etna sono risultate, in assoluto le aree più ricche di specie di mammiferi e ciò è da mettere in relazione alla presenza di una maggiore eterogeneità ambientale e diversità di ecosistemi.

Le aree centro-orientali (province di Catania, Ragusa e Siracusa, sono in genere, più povere di mammiferi a causa dell'uniformità ambientale e della mancanza di estese coperture boschive. La minore eterogeneità causa l'assenza di alcune specie (ad esempio ghio, moscardino, gatto selvatico) e fa abbassare la ricchezza specifica.

Il quadrante UTM relativo all'atlante della Biodiversità del 2008, al cui interno ricade l'impianto agrivoltinico presenta una bassa ricchezza di specie di mammiferi. Dall'analisi della distribuzione delle singole specie è stato possibile ricavare la lista di specie di mammiferi riportata in tabella.

Tabella 25: Lista delle specie di Mammiferi potenzialmente presenti nell'area vasta di progetto.

		<i>Lista rossa IUCN</i>	<i>Direttiva Habitat (92/43/CEE)</i>
<i>Suncus etruscus</i>	Mustiolo	LC	
<i>Crocidura sicula</i>	Toporagno della Sicilia	LC	
<i>Oryctolagus cuniculus</i>	Coniglio selvatico	NA	
<i>Lepus corsicanus</i>	Lepre appenninica	LC	
<i>Elyomys quercinus</i>	Quercino	NT	
<i>Microtus savii</i>	Arvicola di Savi	LC	
<i>Rattus rattus</i>	Ratto nero	NA	
<i>Mus domesticus</i>	Topolino delle case	NA	
<i>Apodemus sylvaticus</i>	Topo selvatico	LC	
<i>Hystrix cristata</i>	Istrice	LC	
<i>Vulpes vulpes</i>	Volpe	LC	
<i>Mustela nivalis</i>	Donnola	LC	

4.4.5. Analisi impatti - componente Biodiversità

Si riporta un elenco dei fattori/attività legati alla costruzione/esercizio dell'impianto fotovoltaico in esame che potrebbero in qualche modo arrecare danno e/o modificare le caratteristiche delle componenti ambientali legate alla **biodiversità** rispetto alle condizioni iniziali (baseline).

Fase di cantiere (costruzione):

- La realizzazione delle opere stesse porta alla *sottrazione* del suolo ed anche degli *habitat* presenti nell'area in esame;
- L' Immissione di sostanze inquinanti potrebbe portare all'*alterazione* degli *habitat* posti nei dintorni;
- L'aumento della pressione antropica dovuta alla presenza degli addetti al cantiere, normalmente assenti, potrebbe arrecare *disturbo alla fauna* presente nell'area in esame con suo conseguente allontanamento.

Fase di esercizio:

- La presenza delle opere stesse porta alla *sottrazione* del suolo ed anche degli *habitat* presenti nell'area in esame;

Non si tiene conto della pressione antropica perché una volta terminata la *fase di esercizio* il personale addetto al cantiere abbandona l'area e la presenza umana sarà legata ai soli manutentori, i quali si recheranno in sito in maniera piuttosto sporadica o comunque con frequenza non tale da causare un allontanamento o abbandono della fauna locale.

Per la fase di dismissione valgono le stesse considerazioni fatte per la fase di cantiere.

4.4.6. Misure di compensazione e mitigazione impatti - componente biodiversità

Sulla base delle analisi condotte nel quadro di riferimento ambientale, relative alla valutazione degli impatti e delle interferenze dell'opera proposta sulla componente biodiversità, si prescrivono, nel seguente paragrafo, misure di mitigazione o provvedimenti di carattere gestionale, che si ritiene opportuno adottare per ridurre gli impatti dell'opera in fase di costruzione, di esercizio e di dismissione.

4.4.6.1. Fase di cantiere/esercizio - Sottrazione suolo e habitat

I fattori/attività che portano alla sottrazione del suolo e conseguentemente degli habitat sono le medesime indicate per la componente suolo al paragrafo "*Fase di cantiere/esercizio - Perdita uso suolo*" per cui le misure di mitigazione sono da intendersi le stesse così come le considerazioni sulla tipologia di impatto (**basso**).

L'area di progetto si caratterizza per la presenza di superfici collinari su suolo agrario interessati da estesi seminativi prevalentemente a cereali, con assoluta assenza di nuclei di vegetazione spontanea se si esclude quella infestante delle colture che comunque risulta scarsamente presente, probabilmente per motivi di diserbo, e quella erbacea nitrofila dei sentieri interpoderali. Pertanto, vista l'assenza di habitat di interesse conservazionistico, non si riscontrano impatti significativi su habitat ed ecosistemi di pregio naturalistico.

Per quanto attiene alla componente fauna non è emersa la presenza di specie di rilevante valore conservazionistico, risultando nel complesso l'intero comprensorio di area vasta collocato in un territorio regionale a minore biodiversità. I potenziali impatti derivanti dalla realizzazione dell'opera possono essere valutati nel complesso poco significativi in relazione alle specie (soprattutto avifauna) legate alle estesissime colture cerealicole, ed in particolare gli *Alaudidi*, che non appaiono significativamente impattate dal progetto sia in ragione della minor valenza ecologica dei seminativi rispetto alle formazioni a pascolo naturale.

Infine, per alcuni gruppi faunistici quali anfibi, rettili e mammiferi le mitigazioni proposte possono determinare impatti positivi in relazione alla creazione di piccole aree umide, rocciate e cumuli di sassi e prati dove sarà maggiore la diversità in specie di insetti.

4.4.6.2. Fase di cantiere - Alterazione habitat circostanti

Durante la fase di cantiere le attività/fattori legati alla possibile contaminazione di aria, suolo ed acqua potrebbero inficiare sugli habitat posti nelle immediate vicinanze dell'area di cantiere; quali principalmente:

- Emissione di polveri;
- Emissione di gas climalteranti;
- Perdita di sostanze inquinanti;
- Produzione e smaltimento rifiuti.

Per quanto concerne l'ultimo dei punti elencati, dovendo rispettare le indicazioni della normativa vigente, non si prevede impatto alcuno (vedasi paragrafo "*Rifiuti*"); per quanto

invece concerne i pregressi punti bisogna far riferimento alle misure di mitigazione già menzionate nei paragrafi "Misure di compensazione e mitigazione impatti" per aria, acqua e suolo.

Gli impatti vengono identificati in base a durata, estensione (area), grado di intensità, reversibilità ed estensione (in termini di numero di elementi vulnerabili colpiti); nel caso in esame l'impatto è da intendersi:

- ▲ *temporaneo* in quanto limitato alla sola fase di cantiere la cui durata indicativamente è posta pari a 180 giorni;
- ▲ *circoscritto* all'area di cantiere, specie considerando le modeste quantità di sostanze inquinanti rilasciate accidentalmente e/o liberate in atmosfera e le misure comunque previste in caso di contaminazione ma, in ogni caso, non di entità tale da contaminare l'area di cantiere e quella circostante;
- ▲ di *bassa intensità*, per le stesse motivazioni appena descritte;
- ▲ di *bassa vulnerabilità*, poiché non si tratta di un'area ad interesse conservazionistico per cui le specie floristiche e faunistiche potenzialmente impattate sono limitate alle aree poste nelle vicinanze.

Alla luce delle considerazioni fatte e delle misure di mitigazione da realizzare l'impatto in esame è da considerarsi (in una scala da basso ad elevato) **basso**.

4.4.6.3. Fase di cantiere/esercizio - Disturbo e allontanamento della fauna

I due fattori principali determinanti il disturbo e il conseguente allontanamento delle specie faunistiche sono la *pressione antropica* (legata per lo più alla sola fase di cantiere in quanto nella fase di esercizio la presenza dell'uomo si limita alla manutenzione ordinaria e straordinaria) e la *rumorosità* dovuta al passaggio dei mezzi e alle emissioni acustiche legate all'esercizio dell'impianto. È molto probabile quindi un allontanamento delle specie faunistiche presenti sull'area.

Ciò che vale generalmente è che, terminata la fase di cantiere ed estinto il rumore legato alla movimentazione dei mezzi, le specie allontanatesi torneranno, più o meno velocemente, a ripopolare l'area.

Con l'esperienza e con il tempo si è notato che la presenza abituale dell'uomo, rispetto a quella occasionale, va a tranquillizzare la fauna che si abitua alla presenza dell'uomo e che

quindi si adegua ad una convivenza pacifica; le specie più colpite in realtà sono quelle predatrici che per cacciare sfruttano le proprie capacità uditive, motivo per cui, le prede si vedono avvantaggiate e vanno ad aumentare il loro successo riproduttivo perché perfettamente adattate al rumore di fondo.

In sintesi, l'impatto in esame rispetto a durata, estensione (area), grado di intensità, reversibilità ed estensione (in termini di numero di elementi vulnerabili colpiti) è da intendersi:

- ▲ *temporaneo* per la fase di cantiere la cui durata indicativamente è posta pari a 180 giorni/ *a lungo termine* considerando invece la fase di esercizio in quanto chiaramente l'impatto sarà esteso alla durata della vita utile dell'impianto pur non essendo permanente;
- ▲ *circoscritto* all'area di cantiere;
- ▲ di *bassa intensità e vulnerabilità*, vista l'esiguità di specie sensibili e vista la capacità di adattamento registrata dalla maggior parte della fauna.

Alla luce delle considerazioni fatte e delle misure di mitigazione da porre in essere l'impatto in esame è da considerarsi (in una scala da basso ad elevato) **basso**.

4.4.7. Sintesi impatti e misure di mitigazione - componente biodiversità

Tabella 26: prospetto impatti e misure di mitigazione su componente biodiversità

Fattore/attività perturbazione	Impatti potenziali	Stima impatto	Misure mitigazione impatto
Realizzazione opere	Sottrazione suolo ed habitat	Basso	▪ Ottimizzazione superfici per ridurre al minimo la perdita di suolo e di habitat
Immissione sostanze inquinanti	Alterazione habitat circostanti	Basso	/
Aumento pressione antropica	Disturbo e allontanamento della fauna	Basso	▪ Scelta oculata della tipologia di pannelli da installare attraverso l'adozione delle BAT (Best Available Technologies)

Per la fauna di piccola taglia la recinzione che perimetra il campo fotovoltaico potrebbe fungere da ostacolo al passaggio motivo per cui, nella realizzazione del campo stesso, si avrà cura di scegliere una rete metallica perimetrale di altezza circa pari a 2 m lasciando al di sotto circa 20 cm per non intralciare il passaggio della piccola fauna selvatica autoctona.

Ulteriori misure di mitigazione riguardano la fascia perimetrale, infatti, sulla base dello studio botanico-vegetazionale dell'area vasta e in accordo a quanto indicato dalla Carta delle Serie di vegetazione sono state proposte diverse specie quali ad esempio *Quercus coccifera*, *Myrtus communis*, *Pistacia lentiscus*, *Viburn Tinus*, *Prunus spinosa*, *Prunus dulcis* e *Euonymus europaeus*. L'utilizzo di specie autoctone lungo la fascia perimetrale potrebbe inoltre fungere da zona ristoro/nidificazione e favorire la permanenza della cosiddetta fauna banale presente in loco. Per ulteriori approfondimenti si rimanda alla relazione botanico-vegetazionale allegata al presente studio di impatto ambientale.



Esempio di Quercus coccifera L., 1753



Esempio di Myrtus communis L., 1753



Esempio di Pistacia Lentiscus L., 1753



Esempio di Viburnum tinus L., 1753



Esempio di Euonymus europaeus L., 1753



Esempio di Prunus dulcis (Mill.) D.A. Webb, 1967

Figura 63: Esempio di piante strutturanti di macchia e boschi

In merito ai possibili fenomeni di disturbo per l'avifauna si sottolinea che le aree pannellate non risultano continue, in quanto le file di pannelli sono alternate e distanziate le une dalle altre, in direzione Est-Ovest, con una distanza tra le strutture pari a 6,0 m circa. Come meglio precisato nella *Relazione Agronomica ed Agrivoltaica*, le interfile, così come le fasce perimetrali, saranno interessate dalla presenza di specie mellifere autoctone che contribuiranno a ricreare habitat tipici dell'area vasta. Questo favorirà la configurazione discontinua del layout dove le file di pannelli risulteranno alternate da opportune aree di compensazione.

In ragione della loro collocazione in prossimità del suolo e dell'elevato coefficiente di assorbimento della radiazione luminosa delle celle fotovoltaiche (bassa riflettanza del pannello), si considera molto bassa la possibilità del fenomeno di riflessione ed abbagliamento da parte dei pannelli. I moduli fotovoltaici normalmente non producono riflessione o bagliore significativi in quanto sono realizzati con vetro studiato appositamente per aver un effetto "non riflettente". Sulla base di queste considerazioni si può ritenere basso il rischio legato ad un eventuale "effetto lago".

4.5. SALUTE PUBBLICA

Per valutare quali saranno gli impatti che l'impianto agrivoltaico in progetto avrà sulla popolazione sono stati analizzati tutti i determinanti e tutte le conseguenti pressioni esercitate sulla componente analizzata.

4.5.2. *Analisi impatti e relative misure di mitigazione*

Si riporta un elenco dei fattori/attività legati alla costruzione/esercizio dell'impianto fotovoltaico in esame che potrebbero in qualche modo arrecare danno e/o modificare le caratteristiche della componente *salute pubblica* rispetto alle condizioni iniziali (baseline).

4.5.2.1. Fase di cantiere

Fermo restando il rispetto di tutte le misure di mitigazione e controllo previste nell'ambito delle specifiche componenti ambientali che verranno analizzate e che possono avere effetti positivi anche nei confronti della salute pubblica, i possibili impatti valutabili per questa componente sono i seguenti:

- Emissione di polveri ed inquinanti in atmosfera;
- Alterazione della qualità delle acque superficiali e sotterranee;
- Emissioni di rumore;
- Incidenti connessi con la caduta di carichi sospesi o comunque posti in alto;
- Disturbo alla viabilità connesso all'aumento del traffico veicolare.

Per quanto riguarda il primo punto, come si è osservato nel paragrafo dedicato alla componente interessata, l'alterazione della qualità dell'aria per effetto delle emissioni di polveri ed inquinanti durante la fase di cantiere è bassa, anche in virtù delle misure di mitigazione ipotizzate, e pertanto anche nei confronti della salute umana. Per l'alterazione della qualità delle acque, data la natura, la durata e la portata degli effetti associabili a tale componente, valgono le stesse considerazioni fatte sulla componente atmosferica. In relazione ai potenziali impatti si sottolinea inoltre che questi saranno di estensione limitata alle aree di cantiere o alle loro immediate vicinanze e riscontrabili entro un periodo limitato di tempo, coincidente con la durata delle attività di cantiere.

Per quanto concerne invece l'*inquinamento acustico*, dato da rumore e vibrazioni, esso è dovuto al transito dei mezzi per il trasporto materiali e agli scavi per l'esecuzione dei lavori: tali condizioni sono paragonabili a quelle che già normalmente si verificano essendo l'area

adibita ad uso agricolo per cui i rumori sono del tutto assimilabili a quelli dei mezzi agricoli; va inoltre considerato che le abitazioni presenti sono fatiscenti o adibite all'uso agricolo. Qualora siano presenti dei recettori sensibili sarà fondamentale provvedere all'installazione di barriere fonoassorbenti; si cerca inoltre di tutelare anche la salute dei contadini dell'area concentrando i lavori in fasce d'orario meno sensibili (dopo le 8:00 e non oltre le 20:00).

Per quanto riguarda il *rischio di incidenti* legati all'attività *in cantiere* come possono essere ad esempio la caduta di carichi dall'alto o la caduta stessa degli operai dall'alto chiaramente verranno adottate tutte le modalità operative e i dispositivi di sicurezza per ridurre al minimo il rischio di incidenti in conformità alla legislazione vigente in materia di sicurezza nei cantieri.

In sintesi, l'impatto appena esposto, alla luce delle misure di mitigazione previste, è da intendersi come:

- ▲ *temporaneo* poiché limitato alla sola fase di cantiere la cui durata indicativamente è posta pari a 180 giorni;
- ▲ *circoscritto* all'area di cantiere e quella immediatamente nei dintorni;
- ▲ di *bassa intensità* considerando che gli impatti previsti sono già stati discussi per le altre matrici ambientali quali aria e acqua;
- ▲ di *bassa rilevanza* in quanto assenti abitazioni (quelle presenti sono adibite a scopo agricolo).

4.5.2.1.1. Disturbo viabilità

Il passaggio dei mezzi per la realizzazione delle opere civili e impiantistiche e il montaggio dei pannelli fotovoltaici potrebbe arrecare disturbo alla viabilità con un aumento di traffico; generalmente però il tutto si riduce al passaggio di un paio di camion prevalentemente su strade non pavimentate motivo per cui non va ad incidere sulla viabilità principale.

Generalmente si sfrutta la viabilità già esistente che di norma, vista la destinazione d'uso dell'area, è già normalmente interessata dal passaggio di mezzi agricoli e/o pesanti.

Alla luce delle considerazioni appena fatte, l'impatto in questione rispetto a durata, estensione (area), grado di rilevanza, reversibilità ed estensione (in termini di numero di elementi vulnerabili colpiti) è da intendersi:

- ▲ *temporaneo* poiché limitato alla sola fase di cantiere la cui durata indicativamente è posta pari a 180 giorni;
- ▲ *circoscritto* all'area di cantiere e quella immediatamente nei dintorni;
- ▲ di *bassa rilevanza* in quanto va ad incrementare solo momentaneamente il volume di traffico dell'area urbana nelle vicinanze.

Come misure di mitigazione, al fine di agevolare il passaggio dei mezzi di cantiere, si può ricorrere ad una segnaletica specifica di modo da distinguere le eventuali strade ordinarie da quelle di servizio ottimizzando in tal modo il passaggio dei mezzi speciali.

Viste le considerazioni fatte e le misure di mitigazione da adottare, l'impatto in esame è da considerarsi (in una scala da basso ad elevato) **basso**.

4.5.2.2. Fase di esercizio

Si ritiene essenziale soddisfare una serie di criteri che consentano di rendere nulle o comunque compatibili le possibili interazioni tra il progetto stesso e la componente salute pubblica. In proposito, si ritiene necessario rispettare una serie di requisiti che hanno l'obiettivo di rendere un parco fotovoltaico "sicuro" per le popolazioni che risiedono e frequentano l'area di intervento. In particolare, gli aspetti di cui tener conto sono:

1. Fenomeni di interazione tra i campi E.M. che si generano nelle diverse componenti dell'impianto e le popolazioni residenti e/o frequentanti l'area del parco;
2. Emissione di rumore;
3. Fenomeni di abbagliamento visivo generati dalla presenza dei moduli fotovoltaici.

4.5.2.2.1. RUMORE

Fatta eccezione per le fasi di cantierizzazione e per operazioni di manutenzione straordinaria l'impianto non produce emissione di rumore in fase di esercizio. Per attenuare quello che è definito come "effetto corona", ossia il rumore generato dalle microscariche elettriche che si manifestano tra la superficie dei conduttori e l'aria circostante, possono essere adottati accorgimenti atti a ridurre le emissioni di rumore quale ad esempio l'impiego di morsetteria speciale oltretutto di isolatori in vetro ricoperti di vernice siliconica.

4.5.2.2.2. RISCHIO ELETTRICO

L'impianto fotovoltaico e il punto di consegna dell'energia saranno progettati e installati

secondo criteri e norme standard di sicurezza con realizzazione di reti di messa a terra e interrimento di cavi; sono previsti sistemi di protezione per i contatti diretti ed indiretti con i circuiti elettrici ed inoltre si realizzeranno sistemi di protezione dai fulmini con la messa a terra (il rischio di incidenti per tali tipologie di opere non presidiate, anche con riferimento alle norme CEI, è da considerare nullo). Vi è più che l'accesso all'impianto fotovoltaico, alle cabine di impianto, alla cabina di consegna e alla stazione di utenza sarà impedito da una idonea recinzione. Non sussiste il rischio elettrico.

4.5.2.2.3. CAMPI ELETTROMAGNETICI

La Legge Quadro nazionale sull'inquinamento elettromagnetico approvata dalla Camera dei deputati è la **Legge 36/2001** "*Legge quadro sulla protezione dalle esposizioni a campi elettrici, magnetici ed elettromagnetici*" la quale fissa attraverso il **DPCM 08/07/2003** i "limiti di esposizione¹⁹ e valori di attenzione²⁰, per la protezione della popolazione dalle esposizioni a campi elettrici e magnetici alla frequenza di rete (50 Hz) connessi al funzionamento e all'esercizio degli elettrodotti [...] il presente decreto stabilisce anche un obiettivo di qualità²¹ per il campo magnetico, ai fini della progressiva minimizzazione delle esposizioni." (*art. 1 DPCM 08/07/2003*).

Per i lavoratori esposti professionalmente a campi elettromagnetici la normativa di riferimento diviene la **Direttiva 2013/35/UE** che, come "ventesima direttiva particolare ai sensi dell'articolo 16, paragrafo 1, della *Direttiva 89/391/CEE*, stabilisce prescrizioni minime di protezione dei lavoratori contro i rischi per la loro salute e la loro sicurezza che derivano, o possono derivare, dall'esposizione ai campi elettromagnetici durante il lavoro" (art.1).

¹⁹ Limiti di esposizione: valori di CEM che non devono essere superati in alcuna condizione di esposizione, ai fini della tutela dagli effetti acuti (o a breve periodo).

²⁰Valori di esposizione: valori di CEM che non devono essere superati negli ambienti abitativi, scolastici e nei luoghi adibiti a permanenze prolungate. Essi costituiscono la misura di cautela ai fini della protezione da possibili effetti cronici (o di lungo periodo).

²¹ Obiettivo di qualità: Valori di CEM causati da singoli impianti o apparecchiature da conseguire nel breve, medio e lungo periodo, attraverso l'uso di tecnologie e metodi di risanamento disponibili. Sono finalizzati a consentire la minimizzazione dell'esposizione della popolazione e dei lavoratori ai CEM anche per la protezione da possibili effetti di lungo periodo.

Il limite di esposizione, il valore di attenzione e l'obiettivo di qualità indicati dal *DPCM 08/07/2003* sono esposti in tabella successiva, considerando che:

- Il valore di attenzione di 10 μT si applica nelle aree di gioco per l'infanzia, negli ambienti abitativi, negli ambienti scolastici e in tutti i luoghi in cui possono essere presenti persone per almeno 4 ore al giorno;
- L'obiettivo di qualità di 3 μT si applica ai nuovi elettrodotti nelle vicinanze dei sopracitati ambienti e luoghi, nonché ai nuovi insediamenti ed edifici in fase di realizzazione in prossimità di linee e di installazioni elettriche già esistenti.

Si ricorda che i limiti di esposizione fissati dalla legge sono di 100 μT per lunghe esposizioni e di 1000 μT per brevi esposizioni.

Tabella 27: limiti di esposizione, valori di attenzione e obiettivo di qualità come da *DPCM 08/07/2003*.

DPCM 08 Luglio 2003 (f = 50 Hz)	Induzione magnetica [μT]	Intensità campo E [kV/m]
<i>Limite di esposizione</i>	100 μT	5
<i>Valore di attenzione*</i> (Limite per strutture antecedenti il 2003)	10 μT	
<i>Obiettivo di Qualità</i> dopo il 2003*	3 μT	

*il valore è da intendersi come mediana dei valori calcolati su 24 h in condizione di normale esercizio.

Le componenti dell'impianto sulle quali rivolgere l'attenzione per la valutazione del campo elettromagnetico dell'impianto fotovoltaico di Mineo da realizzare sono:

- le linee di distribuzione in BT (interne al parco) per il collegamento degli inverter di stringa con le cabine di trasformazione;
- le linee di distribuzione in MT (interne al parco) per il collegamento delle cabine di trasformazione alla cabina di consegna;
- le linee di vettoriamento in MT (esterne al parco) per il collegamento della cabina di consegna con la stazione utente 30/150 kV;

- la stazione elettrica 30/150 kV;
- il cavidotto in AT di trasporto dell'energia.

Per ogni componente è stata determinata la Distanza di Prima Approssimazione "DPA" in accordo al *D.M. del 29/05/2008*. Dalle analisi, dettagliate nella Relazione tecnica specialistica sull'impatto elettromagnetico (elaborato "*Relazione tecnica specialistica sull'impatto elettromagnetico*"), si è desunto che le uniche sorgenti di campi elettromagnetici rilevanti sono gli inverter, i trasformatori ed i cavidotti in corrente alternata di connessione alle cabine e alla SE; nel dettaglio:

▲ Cabine elettriche di trasformazione	DPA = 4 m;
▲ Cabina elettrica di impianto	DPA = 3 m;
▲ Linea elettrica in corrente alternata	DPA = 1 m;
▲ Cavidotto in media tensione	DPA = 5 m.

In conclusione, poiché però i limiti di attenzione e qualità previsti sono espressi in riferimento ad ambienti abitativi, scolastici e adibiti alla permanenza prolungata dell'uomo e invece l'area in cui verrà realizzato il campo fotovoltaico è attualmente adibito all'agricoltura (in cui non è peraltro prevista la presenza continua di esseri umani) è possibile asserire che *non si prevedono effetti elettromagnetici dannosi per l'ambiente e/o la popolazione.*

Per maggiori dettagli si rimanda alla relazione specialistica di impatto elettromagnetico.

4.5.2.2.4. FENOMENI DI ABBAGLIAMENTO

I moduli fotovoltaici normalmente non producono riflessione o bagliore significativi in quanto sono realizzati con vetro studiato appositamente per aver un effetto *non riflettente*.

L'insieme delle celle solari costituenti i moduli fotovoltaici di ultima generazione è protetto frontalmente da un vetro temprato anti-riflettente ad alta trasmittanza il quale dà alla superficie del modulo un aspetto opaco che non ha nulla a che vedere con quello di comuni superfici finestrate; il vetro solare è pensato per ridurre la luce riflessa e permettere alla luce di passarne attraverso arrivando alle celle per essere convertita in energia elettrica nel modulo.

Al fine di minimizzare la quantità di radiazioni luminose riflesse, inoltre, le singole celle in silicio cristallino sono coperte esteriormente da un rivestimento trasparente antiriflesso, in genere ossido di titanio (TiO₂), grazie al quale penetra più luce nella cella.

Riguardo agli effetti di abbagliamento non esistono specifiche normative di riferimento. Considerato l'insieme di un impianto fotovoltaico, gli elementi che sicuramente possono generare i fenomeni di abbagliamento più considerevoli sono i moduli fotovoltaici.

Per tale ragione è stata prevista l'installazione di moduli fotovoltaici realizzati con apposite superfici vetrate antiriflesso a struttura piramidale, in modo tale da massimizzare le perdite di riflesso e minimizzare al contempo sia le perdite di efficienza che il manifestarsi dei possibili fenomeni di abbagliamento. Inoltre, nell'area perimetrale verrà disposta una fascia di mitigazione costituita da specie arboree le quali impediranno eventuali fenomeni di abbagliamento.

4.5.2.3. Ricadute occupazionali

L'esecuzione di una qualunque opera o piano infrastrutturale ha anche l'obiettivo di creare occasioni di lavoro e ricchezza nel territorio ove si prevede la sua realizzazione.

I principali benefici attesi, in termini di ricadute sociali, connessi con la realizzazione dell'Impianto agro-fotovoltaico, possono essere così sintetizzati:

- misure compensative a favore dell'amministrazione locale, che contando su una maggiore disponibilità economica, può perseguire lo sviluppo di attività socialmente utili, anche legate alla sensibilizzazione nei riguardi dello sfruttamento delle energie alternative;
- riqualificazione dell'area interessata dall'impianto, con utilizzo di terreni con capacità del suolo limitate e che dunque, a lungo termine, potrebbero non essere più utilizzati per la produzione agricola e di conseguenza abbandonati;

Riguardo all'aspetto occupazionale, la realizzazione del progetto in esame favorisce la creazione di posti di lavoro in loco: per la realizzazione del campo fotovoltaico, della viabilità e il ricorso alla sorveglianza si richiederà l'impiego di operai e/o imprese locali che abbiano una struttura nelle vicinanze dell'impianto in modo da adempiere in modo efficiente ed efficace anche alla manutenzione ordinaria/straordinaria poi in fase di esercizio.

Inoltre, nella valutazione dei benefici attesi per la comunità occorre necessariamente considerare il meccanismo di incentivazione dell'economia locale derivante dall'acquisto di

beni e servizi che sono prodotti, erogati e disponibili nel territorio di riferimento. In altre parole, nell'analisi delle ricadute economiche locali è necessario considerare le spese che la società proponente sosterrà durante l'esercizio, in quanto i costi operativi previsti saranno direttamente spesi sul territorio, attraverso l'impiego di manodopera qualificata, professionisti ed aziende reperiti sul territorio locale.

Nell'analisi delle ricadute economiche a livello locale è necessario infine considerare le spese sostenute dalla Società per l'acquisto dei terreni necessari alla realizzazione dell'impianto agrivoltaico. Tali spese vanno necessariamente annoverate fra i vantaggi per l'economia locale in quanto costituiranno una fonte stabile di reddito per i proprietari dei terreni.

Per tale ragione l'impatto atteso è da considerarsi positivo.

4.5.3. Sintesi impatti e misure di mitigazione - componente salute pubblica

Tabella 28: prospetto impatti e misure di mitigazione su componente salute pubblica

Fattore/attività perturbazione	Impatti potenziali	Stima impatto	Misure mitigazione impatto
Transito mezzi	Disturbo viabilità	Basso	<ul style="list-style-type: none"> ▪ Ottimizzazione segnaletica per distinzione viabilità speciale da ordinaria; ▪ Ottimizzazione viabilità trasporti speciali.
Realizzazione/esercizio impianto	Aumento occupazione	Positivo	/
Realizzazione/esercizio impianto	Impatto su salute pubblica	Basso	<ul style="list-style-type: none"> ▪ Mantenersi lontani dai centri abitati, da eventuali edifici e/o abitazioni

			<p>In <i>fase di cantiere</i>:</p> <ul style="list-style-type: none">▪ Adozione dispositivi di sicurezza e modalità operative previste da normativa per la sicurezza sui cantieri;▪ Barriere fonoassorbenti per eliminare l'impatto acustico in caso di presenza di recettori sensibili;▪ Esecuzione dei lavori in orari meno sensibili (mai prima delle 8:00 e mai dopo le 20:00). <p>In <i>fase di esercizio</i>.</p> <ul style="list-style-type: none">▪ Studio di fattibilità acustica per la valutazione preventiva dell'inquinamento acustico.▪ Utilizzo di pannelli antiriflettenti
--	--	--	---

4.6. PAESAGGIO

Per la caratterizzazione del Paesaggio, secondo quanto affermato dall'*AII. II del DPCM 27 dicembre 1988*, bisogna far "riferimento sia agli aspetti storico-testimoniali e culturali, sia agli aspetti legati alla percezione visiva" definendo anche "le azioni di disturbo esercitate dal progetto e le modifiche introdotte in rapporto alla qualità dell'ambiente".

L'analisi dei piani paesistici è già prevista nei paragrafi "*Vincolo Paesaggistico*" e "*Piano Paesistico Regionale - PTPRS*"; stessa cosa vale per i vincoli ambientali, archeologici, architettonici, Artistici e storici.

Va approfondito l'aspetto paesaggistico effettuando uno "studio strettamente visivo o culturale-semiologico del rapporto tra soggetto ed ambiente, nonché delle radici della trasformazione e creazione del paesaggio da parte dell'uomo".

L'inquadramento paesaggistico dell'area di progetto e le analisi del paesaggio si baseranno **sull'area vasta e sull'area di dettaglio**. Questo permetterà di stabilire i caratteri strutturali del paesaggio e la compatibilità dell'impianto fotovoltaico rispetto ad esso.

L'**area vasta**, nel caso in esame, corrisponde all'involuppo delle circonferenze avente raggio pari a 10 km e centro nei punti più esterni dell'impianto fotovoltaico. Essa coincide con la zona in cui l'impianto diventa un elemento visivo del paesaggio. A questa scala il progetto viene analizzato in relazione al contesto territoriale, valutando la presenza di siti e monumenti naturali protetti, di siti storici di interesse nazionale ed internazionale ma anche di luoghi culturali, luoghi naturali e luoghi simbolici non protetti.

L'**area di dettaglio** corrisponde all'area occupata dall'impianto e dalle opere annesse quali cavidotto e stazione utente.

Su larga scala sono stati valutati prevalentemente gli impatti visivi dell'impianto sul contesto di riferimento, mentre a scala di dettaglio si sono valutati gli impatti diretti con eventuali beni vincolati ai sensi delle leggi di tutela del paesaggio e dei beni culturali.

4.6.2. Inquadramento di area vasta

Come precedentemente indicato, l'area di progetto ricade nell'ambito 12 "Area delle colline dell'Ennese" ricadente nelle provincie di Catania, Enna e Palermo.

Il territorio dell'ambito 12 ricadente nella provincia di Catania, si presenta suddiviso in quattro aree disgiunte.

Una prima area, che è quella situata più a nord, interessa i comuni di Bronte e Randazzo; essa risulta delimitata ad ovest e a sud dal confine amministrativo della provincia di Catania, a nord dal fiume di Serravalle, ad est dal fiume Simeto.

Una seconda area, ricadente interamente nel comune di Paternò, è delimitata ad ovest dal confine amministrativo della provincia di Catania, a nord ed a est dal fiume Simeto ed a sud dalla Piana di Catania.

La terza zona interessa i comuni di Castel di Iudica, e Ramacca; essa è delimitata a nord ed a ovest dai confini amministrativi della provincia di Catania, a sud dalla valle del fiume Gornalunga ed a est dalla valle del Fiume Dittaino.

La quarta area ricade nei comuni di Ramacca e Mineo ed è delimitata a nord dalla valle del fiume Gornalunga, a sud dalla valle del Fiume dei Margi, a est dalla Piana di Catania, mentre ad ovest confina con la provincia di Enna.

Tale territorio si presenta geograficamente discontinuo, infatti dal punto di vista geomorfologico si divide in:

- area dei rilievi collinari argilloso marnosi;
- area delle pianure alluvionali;
- area dei rilievi collinari con creste gessose e carbonatiche.

L'area dei rilievi collinari argilloso marnosi occupa ben l'85 % dell'intero ambito, essendo il carattere litologico dominante quello argilloso.

L'area delle pianure alluvionali, che occupa il 9% del territorio la si trova in corrispondenza dei principali corsi d'acqua.

I rilievi collinari con creste gessose e carbonatiche si trovano diffusamente nel territorio e ne occupano il 6 %.

A causa dell'elevata percentuale di argille e della loro scarsa permeabilità, le acque meteoriche che affluiscono al territorio dell'ambito 12 defluiscono prevalentemente in

superficie, ciò favorisce lo sviluppo di reti di drenaggio molto sviluppate e con forma caratteristica di tipo "dendritico".

Dal punto di vista dell'orografia, nell'ambito 12 si riconoscono porzioni di otto sottobacini idrografici appartenenti al bacino principale denominato "fiume Simeto e area tra fiume S.Leonardo (Lentini) e fiume Simeto":

- bacino del fiume Dittaino
- bacino del fiume Serravalle- fiume Simeto
- bacino del fiume Troina- fiume Simeto
- bacino del fiume Caltagirone- fiume Margi
- bacino del fiume Gornalunga
- bacino del fiume Margherito- fiume Ferro
- bacino del fiume San Cristoforo
- bacino del fiume Simeto- fiume Dittaino

Il bacino del fiume Dittaino è il più esteso dell'ambito 12 e occupa oltre il 29 % del territorio. Il fiume Dittaino nasce sulle montagne della provincia di Enna e conclude la sua corsa come affluente di destra del fiume Simeto in contrada Melisimi.

Tra gli affluenti del fiume Dittaino assumono una certa importanza il vallone Lannaretto, il vallone Santa Lucia, il vallone della Lavina che con i suoi numerosi tributari, tra i quali il vallone Canazzi e il vallone Vassallo, attraversa, con direzione prevalente est-ovest, la parte più settentrionale del territorio.

Il bacino del fiume Gornalunga occupa il 24 % del territorio dell'ambito 12: il fiume Gornalunga nasce dal monte Rossomanno, in provincia di Enna e dopo un percorso tortuoso nella parte a sud della Piana di Catania sbocca, nel fiume Simeto nella zona detta Reitano pochi km prima del mare.

Fino alla metà del secolo XVII il fiume Gornalunga sfociava direttamente nel Golfo di Catania poco più di 2 km a sud della foce del fiume Simeto, nella zona della Riserva naturale Oasi del Simeto ove ora sussiste il Lago Gornalunga, che fa parte della suddetta Oasi del Simeto. Allo scopo di creare una cospicua riserva idrica per l'irrigazione tra il 1963 e il 1972 la Cassa del Mezzogiorno finanziò la costruzione di uno sbarramento in terra battuta, che successivamente venne chiamato Luigi Sturzo, che diede vita al Lago di Ogliastro.

A sud è presente una densa rete di valloni e fossi che danno origine e alimentano gli affluenti del fiume Gornalunga.

Il bacino del fiume Margherito- fiume Ferro è il terzo per estensione e occupa il 21% del territorio. È attraversato dal fiume Margherito che dopo qualche chilometro affluisce alla sponda destra del Gornalunga.

I rimanenti bacini rappresentano solo piccole porzioni dei più ampi che ricadono entro i limiti dell'ambito 12.

I corsi d'acqua principali hanno un elevato trasporto solido, alimentato dai frequenti dissesti sui versanti e dalla presenza, nella matrice argillosa, di inclusi a componente litoide: per tale motivo questi corsi d'acqua mostrano tipici e sviluppati alvei a canali intrecciati.

Dove i movimenti di versante producono rapide variazioni nel profilo dei corsi d'acqua, sono osservabili tipiche forme di incisione prodotte dagli alvei in rapido approfondimento nel naturale riequilibrio dei loro profili longitudinali.

Laddove le condizioni litologiche lo determinano sono visibili, sparsi un po' in tutto il territorio, numerose e spettacolari incisioni calanchive.

In particolare, al margine della strada che da Paternò porta a Centuripe, strada che segna il limite amministrativo col comune di Enna, è possibile ammirare, in contrada Cannizzola, " *la strada delle Valanghe*", dove le colline di argilla appaiono del tutto denudate e profondamente solcate dall'azione erosiva del vento e delle piogge che, nel corso dei secoli, hanno scavato canali sui fianchi dei rilievi.



Figura 64: Calanchi del Cannizzola

Un'altra area di estremo interesse geologico-paesaggistico è rappresentata dal monte Iudica, alto circa 764 m s.l.m., sito immediatamente a Nord dell'abitato di Castel di Iudica.

Esso sorge all'estremo limite occidentale della Piana di Catania in un'area compresa tra i fiumi Dittaino e Gornalunga ed è caratterizzato da una cima di forma allungata e da fianchi piuttosto ripidi.

Oltre ad avere un notevole interesse paesaggistico (dalla vetta si può abbracciare con un solo sguardo la piana di Catania e le falde meridionali ed occidentali dell'Etna) esso riveste una rilevante importanza scientifica in quanto qui si ritrovano gli affioramenti dei litotipi più antichi della provincia di Catania, risalenti al Triassico superiore (circa 200 Milioni di anni).



Figura 65: Itinerario per Monte Iudica, foto scattata da Castel di Iudica

Come meglio sottolineato nella relazione paesaggistica allegata al presente studio di impatto ambientale, il progetto ricade nella più ampia struttura di paesaggio agrario.

Qui abbastanza diffuse sono le tipologie dell'oliveto e dell'agrumeto, che evidenziano sia una presenza diffusa ma anche frammentata. Abbastanza alto il valore relativo alla categoria pascoli e incolti; i pascoli naturali sono pochi e soprattutto concentrati nella parte più a Nord, mentre rientrano nella categoria incolti tutte le formazioni di roccia calcarea presenti

in molte cime collinari e che interrompono di tanto in tanto la continuità del seminativo. Tali creste sono importanti serbatoi di biodiversità essendo formate da vegetazione spontanea sia arbustiva che arborea (mandorli, olivo selvatico e piccole formazioni di querce).

Nel suo complesso l'attività agricola è caratterizzata da un basso livello di diversità essendo nettamente predominante la coltura del grano duro, coltura legata essenzialmente alla morfologia del territorio in esame.

4.6.3. Inserimento paesaggistico- analisi degli impatti indiretti

La regione Sicilia non fornisce delle direttive in merito al calcolo di un'area potenziale per l'analisi dell'impatto visivo causato da impianti FER, per tale ragione si farà riferimento alla normativa nazionale ed in particolare al DM 10 settembre 2010 che fornisce i criteri per il corretto inserimento nel paesaggio degli impianti FER.

L'analisi dell'impatto paesaggistico, così come indicato nelle "Linee Guida per l'autorizzazione degli impianti alimentati da fonti rinnovabili" - DM 10 settembre 2010, deve tener conto di osservatori sensibili, quali centri abitati con maggiore dimensione demografica e i beni culturali e paesaggistici riconosciuti come tali dal D.Lgs 42/2004.

Il D.M. 2010 tuttavia, non fornisce precise indicazioni riguardo alla definizione di aree d'influenza visiva da cui valutare gli impatti potenziali per gli impianti fotovoltaici, pertanto, per una congrua definizione di tali aree, ed una corretta valutazione del rapporto percettivo dell'impianto con il paesaggio, completati dall'analisi e verifica di eventuali impatti cumulativi, si è fatto riferimento alle indicazioni fornite dalla Regione Sicilia nell'ambito dei pareri espressi nell'ambito di progetti già presentati.

All'interno del buffer si sono intercettati punti e itinerari visuali che rivestono particolare importanza dal punto di vista paesaggistico perché tutelati direttamente dalla parte seconda dal D.lgs. 2004 n. °42, Codice dei Beni Culturali.

Il criterio di giudizio utilizzato si basa sul parametro di "frequentazione", dipendente dal flusso di persone che quotidianamente, attraversando i luoghi, fruiranno visivamente della nuova struttura, o dal grado di panoramicità, così come individuato dal Piano paesistico.

Per l'analisi dell'inserimento paesaggistico dell'impianto è stata considerata l'area vasta, e precisamente un buffer pari a 10 km. Si precisa che l'analisi dell'intervisibilità è del tutto teorica e valuta la situazione più svantaggiosa possibile in quanto basa l'analisi esclusivamente sul modello digitale del terreno non tenendo conto di ostacoli naturali e antropici quali alberi o edifici.



Figura 66: Stralcio mappa intervisibilità in un raggio di 10 km

Dall'analisi della mappa di intervisibilità teorica si evince che l'area di progetto risulta intervisibile nella porzione di territorio situata a nord-ovest rispetto all'area di impianto corrispondente alla Piana del Fiume Margherito e lungo i versanti collinari che delimitano tale ambito. Va sottolineato che oltre tali versanti, lo sviluppo collinare limita l'intervisibilità dell'impianto in progetto.

In effetti l'area vasta si presenta geograficamente discontinua con l'alternarsi di aree collinari ed aree pianeggianti. Si nota inoltre lo sviluppo di reti di drenaggio molto fitte e con forma caratteristica di tipo "dendritico". Il territorio è pertanto caratterizzato da superfici più o meno ondulate su suolo agrario caratterizzato prevalentemente da estesi seminativi coltivati a cereali e occasionalmente a foraggere in ossequio alla necessità di periodica rotazione, con presenza di alcuni piccoli nuclei di vegetazione spontanea definita di tipo substeppico dalla cartografia regionale, ma di fatto caratterizzati da superfici più acclivi e pietrose.

I punti sensibili, trattati di seguito nel dettaglio, saranno pertanto rappresentati da:

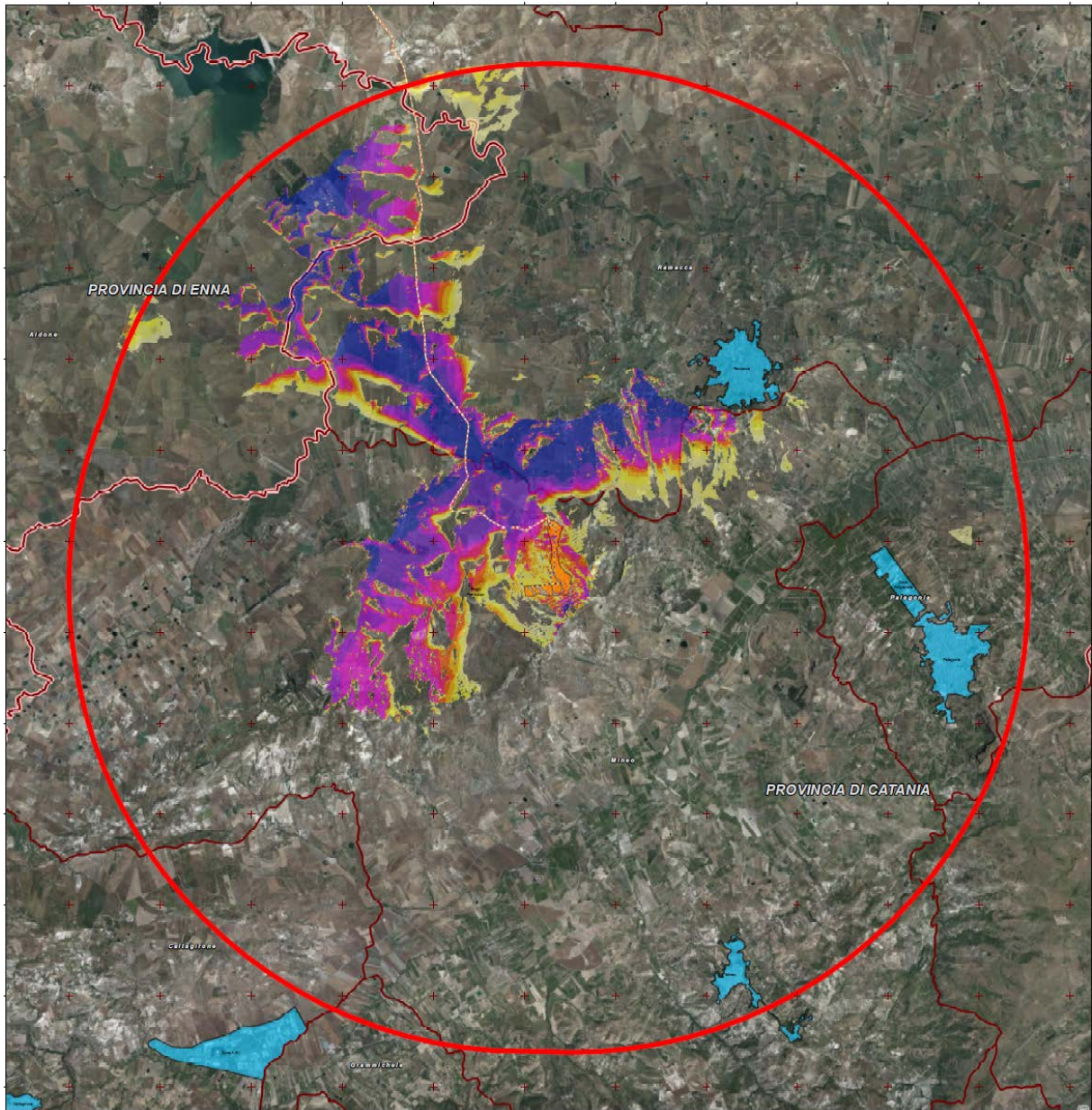
1. I belvedere dei centri storici;
2. Percorsi panoramici;
3. Beni architettonici e culturali posizionati in punti strategici.

4.6.3.1. Analisi della visibilità diretta

Al fine di effettuare una analisi dettagliata relativamente alla visibilità dell'impianto, si è scelto di effettuare "*l'analisi della visibilità diretta*" utilizzando due metodi analitici:

1. Il primo ha permesso di individuare l'area di visibilità teorica (in funzione del cono ottico di visibilità dell'osservatore) considerando come dato in input l'altezza media dell'osservatore (circa 1,70 m) e l'orografia del territorio in esame;
2. Il secondo ha permesso di individuare i singoli punti di visibilità fornendo in output una analisi grafica di quelle che saranno le porzioni teoricamente visibili da parte dell'osservatore.

Va sottolineato che tale analisi è da considerarsi del tutto teorica ed in ogni caso peggiorativa rispetto a quello che sarà lo stato dell'arte *post operam* in quanto non considera

alcuni degli elementi identitari dell'area vasta in questione quali alberi, colture, manufatti e muretti.

4.6.3.1.1. Centri abitati

Sovrapponendo la carta della visibilità teorica con la mappa dei centri abitati presenti nel raggio di 10 km emerge quanto riportato nella tabella seguente.

<i>Centri abitati presenti nei 10 km</i>	
Ramacca	<i>Non visibile</i>
Palagonia	<i>Non visibile</i>
Mineo	<i>Non visibile</i>
Borgo Pietrolupo	<i>Visibile</i>

Come è possibile osservare dalla mappa di intervisibilità teorica (rif.a13_SIA14) l'unico centro abitato da cui sarà visibile l'impianto è il piccolo Borgo di Pietrolupo. Si fornisce a seguire un approfondimento a riguardo.

Tale analisi viene in effetti confermata dalle mappe di visibilità diretta. Dalla Figura 67 emerge che l'orografia del territorio in esame impedisce la visibilità dai centri abitati: le uniche porzioni visibili saranno infatti quelle in verde, ben distanti dalle aree di impianto.

Gli unici punti critici sono pertanto rappresentati esclusivamente dai belvedere dei centri abitati. In ogni caso la Figura 68 evidenzia che solo da alcuni punti del perimetro esterno di Borgo Pietrolupo è possibile vedere alcune porzioni di impianto in realtà considerando la presenza di case e di impedimenti naturali quali alberi o altri ostacoli visivi, e le stesse opere di mitigazione, le quali garantiranno una schermatura naturale dell'impianto stesso, tale impatto verrà parzialmente mitigato. A valle delle considerazioni fatte si può affermare che l'impatto sulla visibilità sarà pressoché **Modesto**.



Figura 67: Mappa della visibilità diretta dai centri urbani. In verde le porzioni di territorio visibili dai centri urbani considerati.

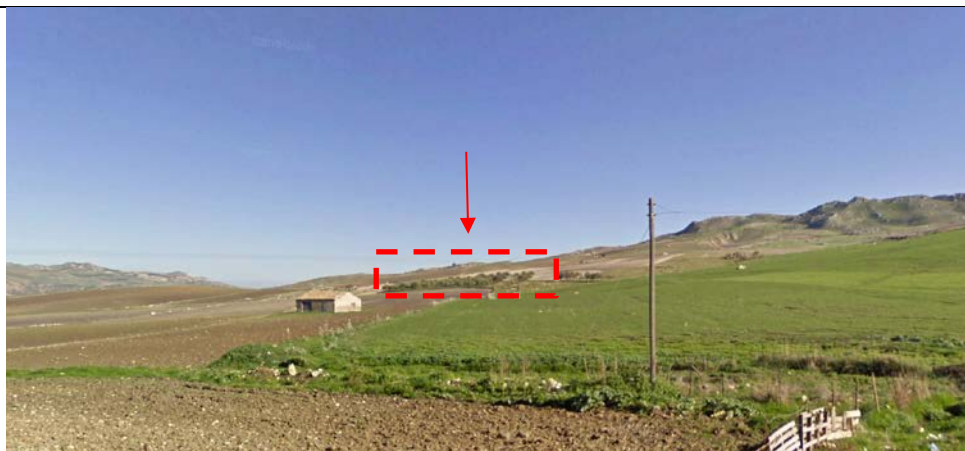

Figura 68: Mappa della visibilità diretta dal perimetro dei centri urbani. Punti di visibilità. In verde i raggi dei punti rispetto ai quali saranno visibili alcune porzioni di impianto.

Punto di osservazione 1 - Borgo Pietrolupo **NON VISIBILE**

Da Borgo Pietrolupo notiamo che l'osservatore 1 si troverà ad una quota inferiore rispetto all'area di impianto che pertanto risulta teoricamente visibile. In realtà, considerando un punto focale dal centro di borgo Pietrolupo, a causa della presenza di case e di impedimenti naturali quali alberi o altri ostacoli visivi, l'impianto risulterebbe visibile esclusivamente da punti di belvedere. L'impianto risulterebbe invece visibile da SP 179, passante dall'ingresso di borgo Pietrolupo. Considerando le opere di mitigazione previste a perimetro le quali garantiranno una schermatura naturale dell'impianto stesso, si può concludere che l'impatto risulterà attenuato dalle opere citate e che di conseguenza potrà definirsi del tutto compatibile.

4.6.3.1.1. Strade panoramiche

La verifica delle principali strade presenti all'interno dell'area vasta di studio ha evidenziato la presenza di varie strade corrispondenti a tratti panoramici, in particolare:

SP 48, SP 179, SP 109, SP 111, SP 162, SS 385, SS 103, SP 31, SS 417 ed SS 385.

Sovrapponendo la carta della visibilità teorica con la mappa delle strade principali e la mappa delle strade panoramiche presenti nel raggio di 10 km emerge quanto riportato nella tabella seguente.

<i>Strade principali e panoramiche presenti nei 10 km</i>	
SS 288	<i>Non visibile</i>
SS 417	<i>Non visibile</i>
SS 385	<i>Non visibile</i>
SP 112	<i>Non visibile</i>
SP 25i	<i>Non visibile</i>
SP 103 (panoramica)	<i>Parzialmente visibile</i>
SP 181	<i>Non visibile</i>
SP 109 (panoramica)	<i>Non visibile</i>
SP 111 (panoramica)	<i>Parzialmente visibile</i>
SP 48 (panoramica)	<i>Non visibile</i>
SP 179 (panoramica)	<i>Parzialmente visibile</i>
SP 162 (panoramica)	<i>Parzialmente visibile</i>
SP 182	<i>Parzialmente visibile</i>
SP 108 (corrispondente all'area di impianto)	<i>Parzialmente visibile</i>

Come è possibile osservare dalla mappa di intervisibilità (rif.a13_SIA14) l'impianto sarà visibile da tutte le strade collocate a nord-ovest dell'impianto. Per l'analisi della visibilità diretta sono state considerate esclusivamente le strade corrispondenti a tratti panoramici. Dalla Figura 66 emerge che l'orografia del territorio in esame impedisce la visibilità da tutte le strade presenti all'interno dell'area vasta: le uniche porzioni visibili saranno infatti quelle in verde, corrispondenti esclusivamente alla ad alcuni tratti della SP 179, della SP 162 e della SP 103. Per le strade SP 182 e SP 108 si riporta invece di seguito una analisi di dettaglio.

La Figura 67 ci mostra i tratti critici di tali strade dai quali sarà possibile vedere l'intero impianto o alcune porzioni di esso. In realtà considerando l'orografia del territorio e la presenza di elementi identitari del paesaggio agrario quali alberi, casolari che rappresentano

in molti casi dei veri e propri ostacoli visivi, e considerando inoltre la presenza delle opere di mitigazione, le quali garantiranno una schermatura naturale dell'impianto stesso, si può affermare che l'impianto andrà ad inserirsi in modo omogeneo nel paesaggio e che pertanto non costituirà elemento di disturbo visivo.



Figura 69: Mappa della visibilità diretta dalle strade panoramiche. In verde le porzioni di territorio visibili dalle strade considerate.



Figura 70: Mappa della visibilità diretta dalle strade panoramiche. In verde il tratto di strada da cui si avrà una visuale diretta teorica dell'impianto

Punto di osservazione 2 - SP 103 VISIBILITA' BASSA

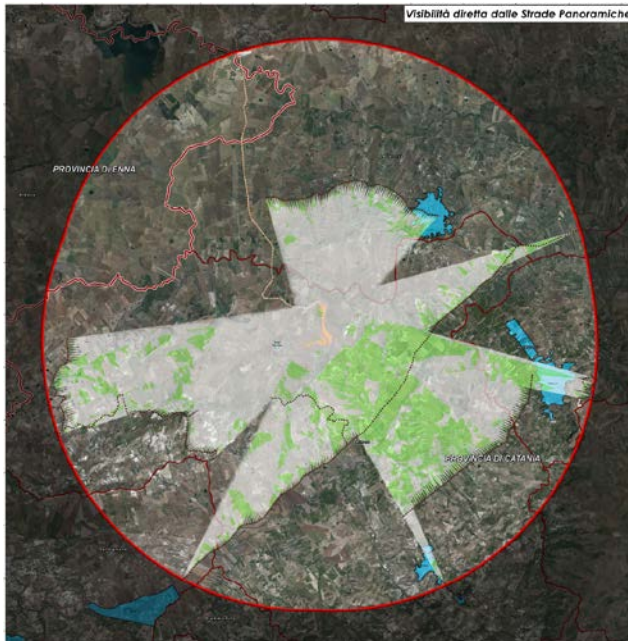

Dal punto di osservazione 2 l'impianto risulterà visibile ma, come noto dall'immagine, in virtù della conformazione e dell'andamento morfologico dell'area, l'impianto si dissolve nel paesaggio agrario, non presentando di conseguenza un impatto elevato sulla visibilità. Si consideri inoltre la presenza di elementi verticali quali boschi e le stesse misure di mitigazione, che creeranno una vera e propria schermatura naturale all'area di impianto.

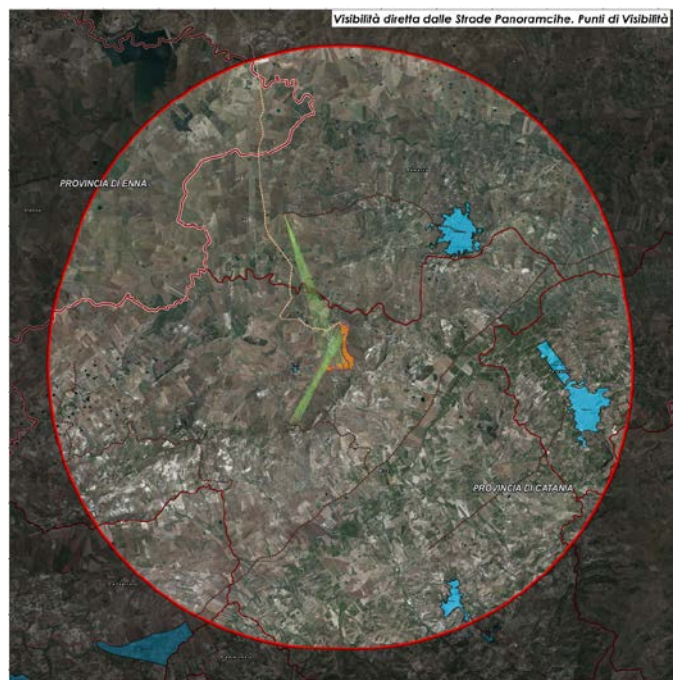
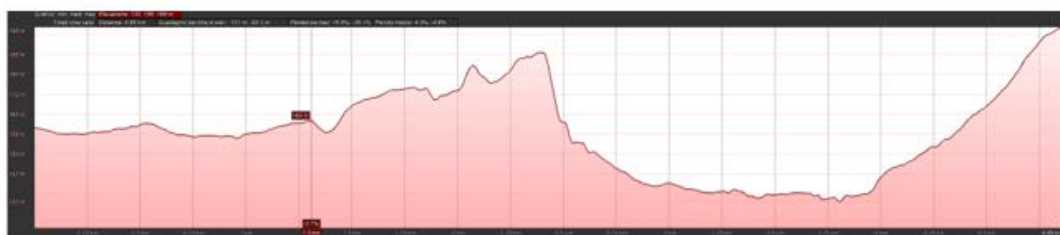
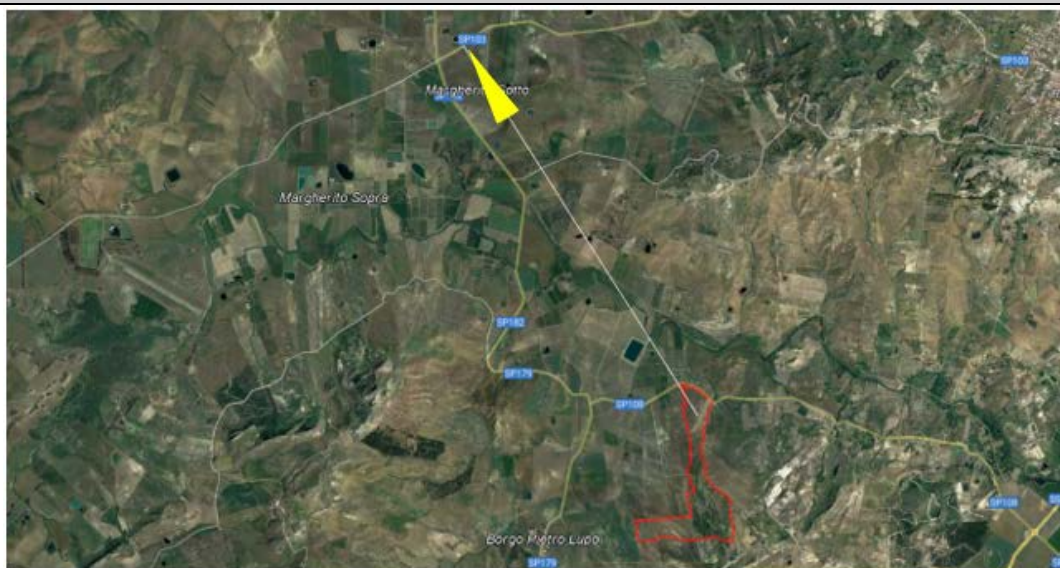
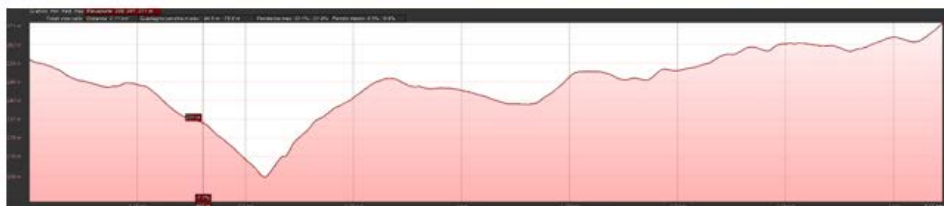
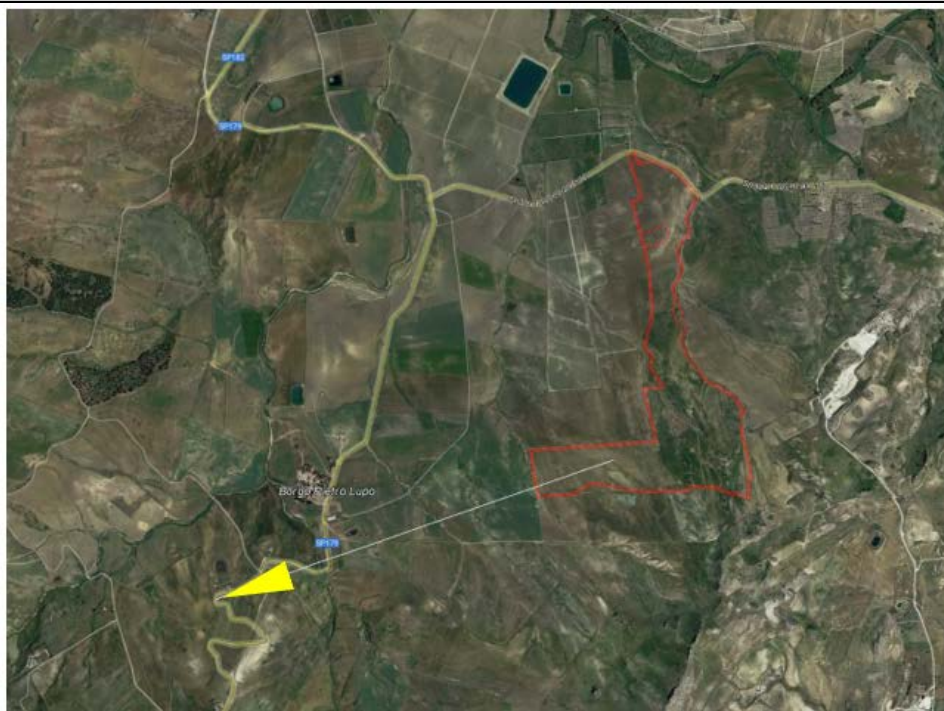
Punto di osservazione 3 - SP 179 **VISIBILE**

Dal punto di osservazione 3 corrispondente alla SP 179, l'impianto risulterà visibile ma, come noto dall'immagine, in virtù della conformazione e dell'andamento morfologico dell'area, l'impianto si dissolverà nel paesaggio agrario, non presentando di conseguenza un impatto elevato sulla visibilità. Si consideri inoltre la presenza di elementi verticali quali boschi e le stesse misure di mitigazione, che creeranno una vera e propria schermatura naturale all'area di impianto.

Punto di osservazione 4 - SP 162 (corrispondente a strada panoramica) **BASSA**

VISIBILITA'

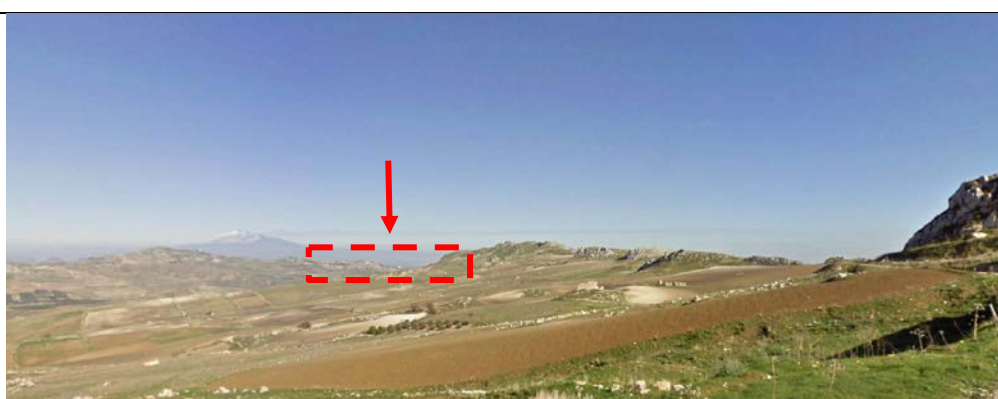

Dal punto di osservazione 4 l'impianto risulterà scarsamente visibile ma in virtù della conformazione e dell'andamento morfologico dell'area, l'impianto si dissolve nel paesaggio agrario, divenendo egli stesso un elemento del paesaggio e di conseguenza non avendo un impatto elevato sulla visibilità. Si consideri inoltre la presenza di elementi verticali quali boschi e le stesse misure di mitigazione, che creeranno una vera e propria schermatura naturale

all'area di impianto. Da non sottovalutare inoltre la presenza di un impianto eolico lungo tutta la SP 162: questi costituiscono di se per se un elemento detrattore del paesaggio agrario in questione, ed inoltre a causa dell'altezza e della vicinanza degli stessi rispetto alla strada in questione, cattureranno l'attenzione dell'osservatore garantendo ancor di più il dissolversi dell'impianto agrivoltaico nel paesaggio.

Punto di osservazione 5 - SP 182 **VISIBILE**

Dal punto di osservazione 5 l'impianto risulta visibile in quanto non si registra la presenza di ostacoli naturali. L'utilizzo di opere di mitigazione quali specie autoctone garantirà l'inserimento dell'impianto nel paesaggio: tutto questo sarà inoltre favorito dalla presenza di muretti e/o ostacoli naturali quali manufatti e alberi. Si sottolinea anche la presenza di un impianto eolico alle spalle dell'area oggetto di studio che a causa del suo sviluppo verticale, catturerà l'attenzione dell'osservatore, limitando l'impatto dell'impianto agrivoltaico in questione.

Punto di osservazione 6 - SP 108 presso area di impianto



La SP 108 costeggia l'area di impianto che pertanto risulterà ben visibile dalla stessa. In questo caso le misure di mitigazione avranno un ruolo fondamentale in quanto dovranno garantire la schermatura dell'impianto. Non si dimentichi che si tratta di un impianto agrovoltaco e pertanto sul sito in questione verrà garantito lo sviluppo di un vero e proprio progetto agrario e zootecnico. Pertanto alla luce di tutte le considerazioni fatte l'impatto paesaggistico può ritenersi compatibile.

Per quanto riguarda i beni isolati, i punti più critici risultano proprio quelli in corrispondenza delle strade principali, in particolar modo presso strada provinciale SP 179, quali abbeveratoi, case e masserie. Tutti gli altri risultano poco fruibili all'osservatore che di conseguenza non si recherà con elevata frequenza in tali punti. Pertanto, riguardo ai beni isolati, l'impatto sulla componente visiva è da considerarsi molto bassa se non nulla in alcuni casi.



Figura 71: Stralcio carta della Visibilità diretta dai beni isolati- Punti di visibilità



Figura 72: Stralcio carta della Visibilità diretta dai beni isolati- Punti di visibilità

A valle delle precedenti analisi si può pertanto affermare che, in considerazione dell'orografia del sito, l'impianto agrovoltaiico in progetto ben si inserisce nel paesaggio, rimarcando le forme lievemente ondulate delle pendici collinari, adagiandosi su di esse, seguendo lo schema compositivo del territorio i cui si trova. Considerando inoltre le misure di mitigazione che verranno inserite là dove necessario, si può affermare che l'impatto sulla componente visiva può ritenersi basso.

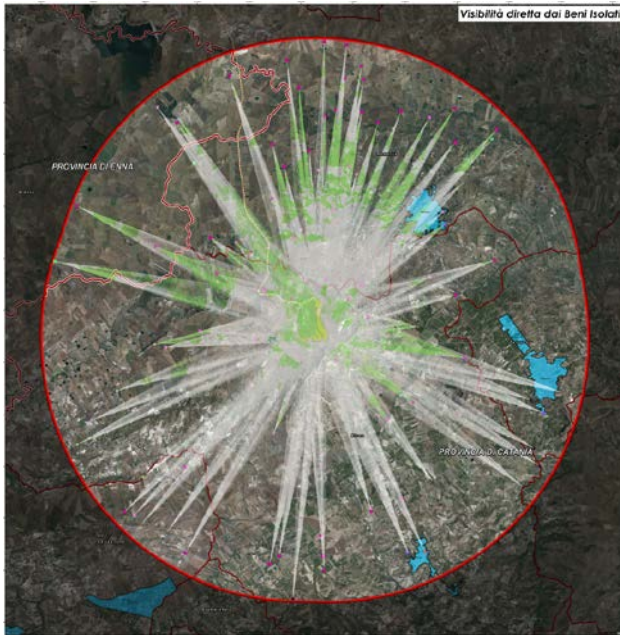
4.6.4. Area di dettaglio- Analisi degli impatti diretti

Per quanto riguarda invece l'analisi nell'area di dettaglio, si procede con la verifica della compatibilità paesaggistica delle opere di progetto che presenta interferenze dirette con aree tutelate ai sensi del DLgs 42/2004 "Codice dei beni culturali".

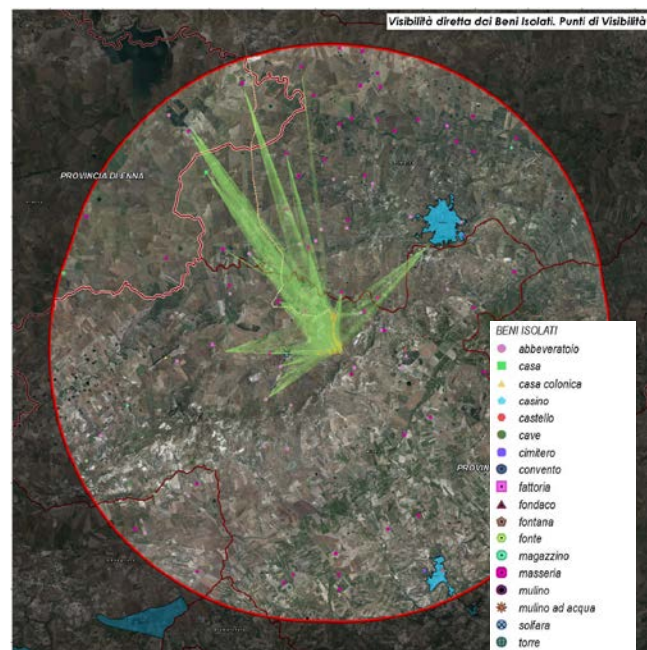
Per l'area di progetto e la sottostazione si è prestata massima attenzione ad evitare accuratamente le aree tutelate ope legis, con particolare riferimento alle aree boscate, alle fasce di rispetto fluviali e lacustri, alle aree di interesse archeologico e alle aree gravate da usi civici.

Parte delle aree contrattualizzate ricadevano in aree di interesse archeologico tutelate ai sensi dell'art.142 lett. m) del DLgs 42/2004. La proponente ha deciso di escludere totalmente tali aree dal perimetro del layout lasciando una fascia di rispetto di circa 10 metri dalle stesse. Si rimanda ai paragrafi successivi per una analisi di dettaglio.

Riguardo ad alcuni tratti del cavidotto, previsto totalmente interrato al di sotto di strade esistenti, non si sono potute evitare potenziali interferenze del tracciato con aree tutelate ai sensi del DLgs 2004 n.42, art.142, e precisamente:

- lett c) *"i fiumi, i torrenti, i corsi d'acqua iscritti negli elenchi previsti dal testo unico delle disposizioni di legge sulle acque ed impianti elettrici, approvato con regio decreto 11 dicembre 1933, n. 1775, e le relative sponde o piedi degli argini per una fascia di 150 metri ciascuna"*;
- *viabilità storica della provincia di Catania ed in particolare Regia Trazzera n. 501, Regia Trazzera n. 555 e Regia Trazzera n.461;*
- *viabilità storica della provincia di Enna ed in particolare la Regia Trazzera n.477.*

Si evidenzia inoltre che:

- *l'area di impianto lambisce aree archeologiche tutelate ai sensi del DLgs 42/2004;*
- *il cavidotto lambisce aree archeologiche tutelate ai sensi del DLgs 42/2004;*
- *il cavidotto lambisce beni isolati.*



Figura 73: Stralcio carta delle interferenze

Per la posa del cavidotto, a seconda delle condizioni delle singole interferenze, saranno possibili due soluzioni: trivellazione orizzontale controllata (TOC) o staffaggio su ponte.

Si descrivono nell'ordine gli attraversamenti evidenziati nella figura e le possibili risoluzioni tipologiche delle stesse.

ATTRAVERSAMENTI DEI CORSI D'ACQUA TUTELATI

1. Attraversamento del cavidotto interrato con passaggio in TOC della fascia fluviale del Torrente Mongialino;
2. Attraversamento del cavidotto interrato con passaggio in TOC della fascia fluviale del Fiume Margherito;
3. Attraversamento del cavidotto interrato con passaggio in TOC della fascia fluviale di affluente del Fiume Margherito;
4. Attraversamento del cavidotto interrato con passaggio in TOC della fascia fluviale del Vallone Margherito;
5. Attraversamento del cavidotto interrato con passaggio TOC della fascia fluviale di affluente del fiume Gornalunga;
6. Attraversamento in parallelo del cavidotto interrato con eventuale passaggio TOC della fascia fluviale del fiume Gornalunga;
7. Attraversamento del cavidotto interrato con passaggio in TOC della fascia fluviale del Vallone della Giumenta;
8. Doppio passaggio in parallelo del cavidotto interrato in TOC della fascia fluviale del Vallone Sette Sarne;

POTENZIALI INTERFERENZE CON AREE DI INTERESSE ARCHEOLOGICO NEL TERRITORIO COMUNALE DI RAMACCA. (Art.142, lett.c), DLgs 42/2004)

Come già detto nel quadro di riferimento programmatico, l'area di impianto ed il tracciato del cavidotto interessano perimetralmente aree di interesse archeologico, in particolare risultano coinvolte le aree di interesse archeologico in località Costa Finocchio (Figura 74) nel comune di Mineo, di Contrada Margherito Sottano (Figura 75) e di Cozzo Saitano presso Contrada Ventrelli (Figura 76).

PIANO PAESAGGISTICO DELLA PROVINCIA DI CATANIA				Regione Siciliana			
Sito Archeologico							
Servizio Soprintendenza Beni Culturali ed Ambientali di Catania				Assessorato dei beni Culturali e dell'Identità Siciliana Dipartimento dei Beni Culturali e dell'Identità Siciliana			
Tipo Scheda	Numero scheda	Ente schedatore	Provincia	Comune	Ambito	PL	Regione
SITO ARCHEOLOGICO	196	86 SBCA CT	CT	Mineo	12	23	Sicilia
Allegato N.	002	Località	Costa Finocchio				
Data	Ago-2014	Tipo allegato	Ortofoto	Area mq	1.855.677,00	Scala	1:15000



Figura 74: Area di interesse archeologico di Costa Finocchio catalogato alla scheda n.196. Si tratta di frammenti ceramici, frammenti ossei, di Età preistorica. Frammenti ceramici, tegole, di Età Romana.

Come anticipato precedentemente l'area di interesse archeologico verrà tenuta fuori dall'area di impianto, mantenendo una fascia di rispetto di circa 10 metri. Pertanto tale area potrà al più contenere le opere di mitigazione che prevederanno l'utilizzo di colture autoctone e che dunque non andranno ad incidere negativamente sull'area.



Figura 75: Area di interesse archeologico di Contrada Margherito Sottano, catalogato alla scheda n.279. Si tratta di rinvenimenti superficiali su vasta area di frammenti ceramici di Età Romana Imperiale.

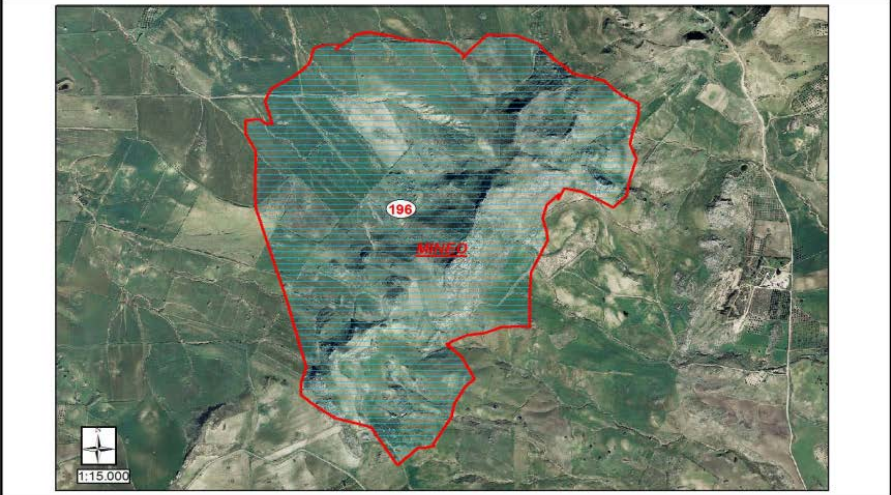

Figura 76: Area di interesse archeologico di Contrada Ventrelli-Cozzo Saitano, catalogato alla scheda n.287. Si tratta di area di frammenti dal I Impero all'Età Bizantina.

Da un'analisi satellitare si evidenzia che in realtà il cavidotto interessa esclusivamente strada esistente (strada provinciale 182) e pertanto non rappresenta elemento di disturbo con l'area tutelata 19 a. Si sottolinea inoltre che, una volta avvenuta la posa del cavidotto, il tratto interessato verrà immediatamente ripristinato e pertanto si ritornerà in breve tempo alla situazione *ante operam*. Per maggiori dettagli si riportano di seguito i tratti interessati dal tracciato del cavidotto.

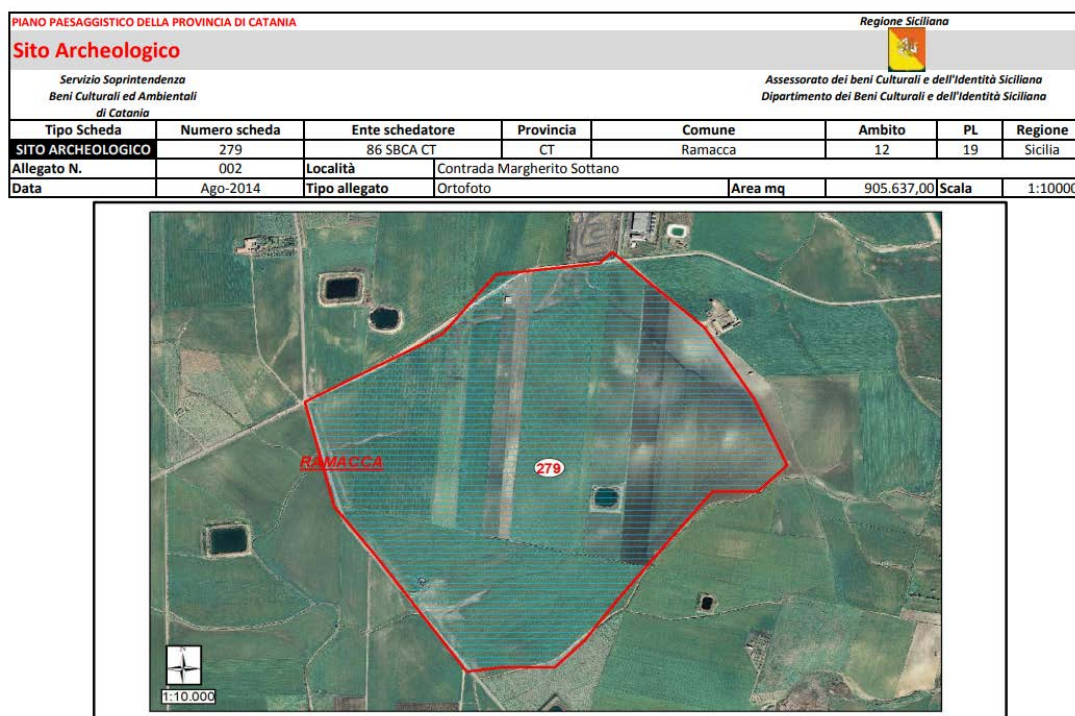

Figura 77: Immagine acquisita da strada provinciale 182 (prima dell'incrocio con SP 103) in corrispondenza dell'area di interesse archeologico perimetrata in località Margherito Sottano. L'ipotesi del tracciato del cavidotto interessa esclusivamente strada esistente e non crea dunque interferenze con l'area di interesse archeologico localizzata sulla destra e tutelata ai sensi dell'art. 142, lett m del DLgs 142/2004.

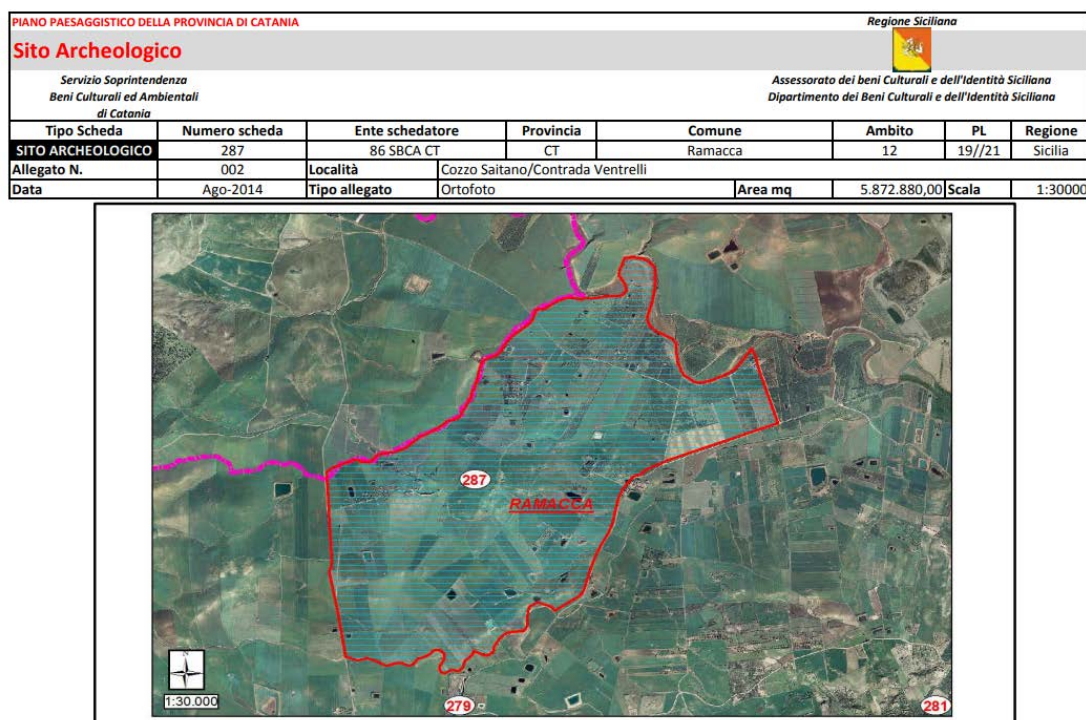

Figura 78: Immagine acquisita da strada provinciale 182 in corrispondenza dell'area di interesse archeologico perimetrata in località Ventrelli-Cozzo Saitano. L'ipotesi del tracciato del cavidotto interessa esclusivamente strada esistente e non crea dunque interferenze con l'area di interesse archeologico localizzata sulla destra e tutelata ai sensi dell'art. 142, lett m del DLgs 142/2004.

Analisi delle componenti del paesaggio tutelati ai sensi del Piano Paesaggistico della provincia di Catania.

Dalla consultazione della carta denominata "Componenti del paesaggio" allegata al Piano Paesaggistico di Catania e riportata nella figura successiva, emerge inoltre che:

- **Il cavidotto MT attraversa dei tratti classificati come *Regie Trazzere (Art. 18)***

"Il Piano Paesaggistico riconosce nell'infrastrutturazione viaria storica del territorio valori culturali ed ambientali in quanto testimonianza delle trame di relazioni antropiche storiche ed elemento di connessione di contesti culturali e ambientali di interesse testimoniale, relazionale e turistico-culturale. La tutela si orienta in particolare sulla rete delle viabilità storica secondaria, che costituisce parte integrante della trama viaria storica, oltre che sui rami dismessi delle reti ferroviarie, a scartamento ridotto, a servizio di impianti minerari ed industriali".

"Viabilità esistente: sentieri, percorsi agricoli interpoderali e trazzerali e trazzere regie. Il Piano Paesaggistico valorizza la rete della viabilità esistente evitando che essa venga alterata con modifiche dei tracciati e con aggiunte o tagli o ristrutturazioni che ne compromettano l'identità. Esso assicura:

- a) la conservazione dei tracciati, rilevabili dalla cartografia storica, senza alterazioni traumatiche dei manufatti delle opere d'arte;*
- b) la manutenzione dei manufatti con il consolidamento del fondo e dei caratteri tipologici originali;*
- c) la conservazione dei ponti storici e delle altre opere d'arte;*
- d) la conservazione ove possibile degli elementi complementari quali: i muretti laterali, le cunette, i cippi paracarri, i miliari ed il selciato;*
- e) vanno evitate le palificazioni per servizi a rete e l'apposizione di cartelli pubblicitari, esclusa la segnaletica stradale e quella turistica di modeste dimensioni".*

Dalla sovrapposizione della carta delle "Componenti del paesaggio" e la mappa satellitare è possibile osservare che il tracciato del cavidotto interessa esclusivamente strada asfaltata; si tratta pertanto di trazzere rintebrate e classificate allo stato attuale come strade statali e provinciali, così come riportato di seguito. Si conclude pertanto che il cavidotto non compromette in alcun modo le tracce di viabilità storica del territorio.



Figura 79: *Regia Trazzera n.501, Palagonia-Piazza Armerina XVIII-XIX* allo stato attuale corrispondente a Strada Provinciale SP 182; Provincia di Catania (Fonte: Google Earth).



Figura 80: *Regia Trazzera n.555, Calascibetta- Lentini XVIII - XIX* con diramazione *Bivio Conazzo-Bivio Belmontino XVIII-XIX* allo stato attuale corrispondente a Strada SP 182; Provincia di Catania (Fonte: Google Earth).



Figura 81: Regia Trazzera n.477, Caltanissetta - Bivio Portiere Stella (Paternò) e diramazione Bivio Monte Campana - Piazza Armerina allo stato attuale corrispondente a Strada Provinciale 73; provincia di Enna (Fonte: Google Earth).



Figura 82: Regia Trazzera n. 461, Bivio Bellia-Bivio Passo di Piazza XVIII-XIX allo stato attuale corrispondente a Strada Statale 288; Provincia di Catania (Fonte: Google Earth).

- Il cavidotto MT percorre un tratto stradale classificato come Punti e Percorsi panoramici (Art.19).

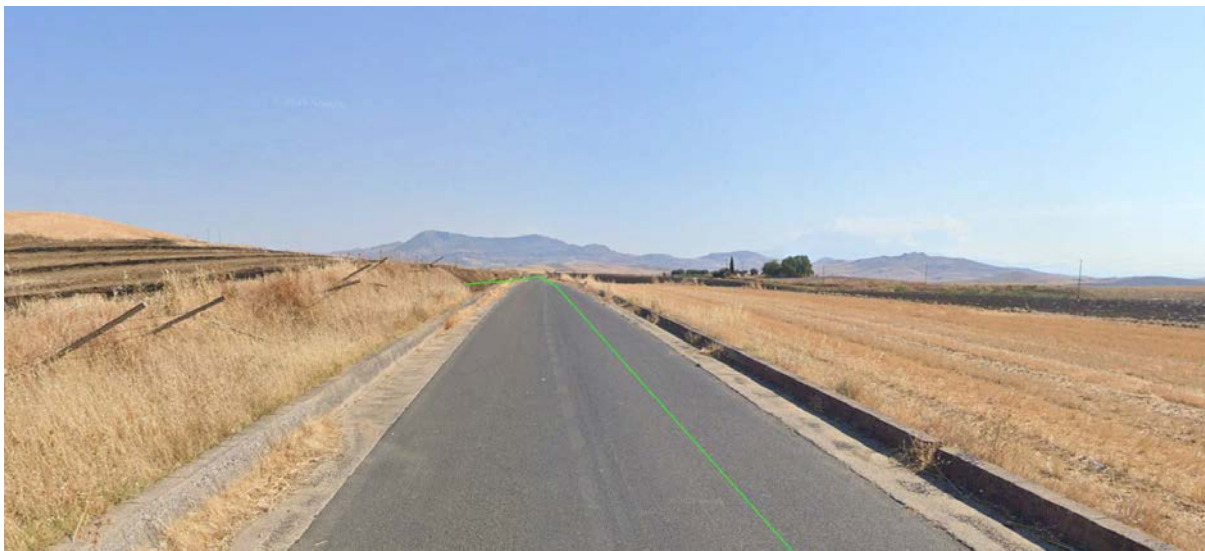
“Il Piano Paesaggistico tutela i punti panoramici ed i percorsi stradali ed autostradali che consentono visuali particolarmente ampie e significative del paesaggio, poiché offrono alla pubblica fruizione immagini rappresentative delle valenze ambientali e culturali del territorio. La valenza percettiva di tali punti e percorsi trova ulteriore arricchimento nella storicità di alcuni di essi e nella frequentazione degli stessi da parte di viaggiatori che nei secoli scorsi hanno contribuito alla formazione di alcune coerenti rappresentazioni, non solo grafico-pittoriche, del paesaggio ed al

diffondersi di queste nel mondo. I punti e percorsi panoramici sono indicati nella cartografia allegata agli elaborati del Piano Paesaggistico, che ne esplicita il ruolo di punti e percorsi privilegiati per l'apprezzamento dei vari quadri paesaggistici e delle relative componenti qualificanti del paesaggio. Per tali aree ed elementi la pianificazione urbanistica territoriale provvederà ad inserire nei propri strumenti il quadro delle emergenze percettive dando luogo ad attività volte alla loro valorizzazione. I medesimi strumenti urbanistici dovranno definire le necessarie limitazioni al fine di evitare eventuali incidenze dei processi di antropizzazione sulle caratteristiche percettive delle fasce limitrofe alle aree e agli elementi considerati al fine di garantire la qualità della tutela al pregio paesaggistico-percettivo, rintracciando i principali processi di degrado percettivo o interferenza visiva, anche potenziali".

"Non è compatibile con gli obiettivi perseguiti dal Piano:

- apporre cartelloni pubblicitari di qualsiasi forma e dimensione che possano interferire con la panoramicità dei punti e percorsi panoramici;*
- l'edificazione sulle aree adiacenti di manufatti di qualsiasi genere, che possono direttamente interferire con la visibilità del panorama dagli elementi considerati; per le aree più discoste, in quanto solo indirettamente interferenti con le visuali relative agli anzidetti punti o percorsi, dovrà prevedersi l'accurato inserimento visivo dei manufatti da edificare;*
- piantumare il ciglio stradale con essenze arboree di qualsivoglia sviluppo, escludendo da tale divieto le operazioni di ripristino di eventuali preesistenti alberature di pregio dimensionale, storico o paesaggistico".*



Figura 83: tratto panoramico tutelato ai sensi dell'art. 19 del PPTR della provincia di Catania in corrispondenza di SP 182.

Il cavidotto MT prevede esclusivamente tratti interrati e pertanto non compromette il valore percettivo del luogo. Si può pertanto affermare che l'intervento è compatibile con le norme tecniche di attuazione del piano.

- **Il cavidotto attraversa tratti stradali prossimi a Beni isolati (Art.17);**

Nella elaborazione o nella revisione degli strumenti di pianificazione locale dovranno essere previste normative di tutela idonee alla conservazione e alla valorizzazione dei suddetti beni, secondo gli indirizzi seguenti.

Gli interventi consentiti sui singoli manufatti dovranno far riferimento al valore e alla vulnerabilità rilevati a seguito delle indagini, prevedendo la conservazione e il restauro degli elementi di maggiore rilevanza e un regime di salvaguardia e di cogenza via via inferiore per gli elementi che presentino minore rilievo.

In particolare:

- a) Sono sottoposti a regime di conservazione e pertanto soggetti a soli interventi di restauro conservativo i manufatti di rilevanza elevata od eccezionale, per i quali qualsiasi trasformazione potrebbe avere come ricaduta un danno grave per il paesaggio oltre che per il bene.*

Rientrano in questa casistica:

- *le architetture territoriali a carattere difensivo di rilevanza monumentale quali i castelli, il sistema delle torri costiere, le opere forti;*

- *i maggiori episodi a carattere religioso come santuari, conventi, monasteri, abbazie, eremi e le grandi chiese;*
 - *l'edilizia residenziale di grande rilievo isolata nel territorio e pertanto le ville e i palazzi padronali;*
 - *i più importanti manufatti dell'architettura produttiva, da quelli contraddistinti da carattere di rarità, come le tonnare e le saline, ai grandi edifici legati alle attività agricole e zootecniche (bagli, masserie, stabilimenti enologici), ai complessi di archeologia industriale di rilievo;*
 - *le attrezzature ed i servizi a carattere monumentale;*
 - *parchi e giardini di interesse storico o botanico ricadenti nell'ambito o nelle pertinenze dei beni, ivi inclusi i giardini claustrali e conventuali anche a carattere utilitario, e le alberature di pregio e interesse storico o botanico;*
- b) *per i beni di interesse prevalentemente storico-testimoniale o meramente paesaggistico, nei quali sono compresi i manufatti con un grado di rilevanza media che non presentino caratteristiche tali da essere comprese tra le precedenti, ma che costituiscono nondimeno elementi caratterizzanti del paesaggio, oltre agli interventi di cui al punto precedente, sono consentiti anche interventi di recupero che tendano a salvaguardare i caratteri tipologici ed architettonici del bene, con particolare riferimento agli aspetti dominanti che connotano il rapporto con l'ambiente, garantendo in ogni caso la conservazione dei corpi originari e utilizzando materiali compatibili con l'architettura storica; eventuali ampliamenti dovranno essere coerenti con la tipologia del manufatto;*
- c) *per beni di minore rilevanza sarà consentita, oltre agli interventi di cui sopra, la trasformazione condizionata sotto prescrizioni da specificare meglio negli strumenti urbanistici, compatibilmente con le tipologie interessate e sempre nell'ottica di una integrazione o reintegrazione nel paesaggio;*
- d) *cave, miniere e solfate di interesse storico andranno indirizzate verso interventi di valorizzazione e di rafforzamento delle opportunità di fruizione, mentre saranno indicati opportuni interventi di recupero ambientale, in presenza di elementi di detrazione o dequalificazione.*



Figura 84: Rappresentazione area di impianto e opere annesse con inquadramento rispetto ai Beni Isolati tutelati rispetto al Piano Paesaggistico Regionale.

1. Fontana (D5) appartenente all'architettura produttiva del XXII secolo.

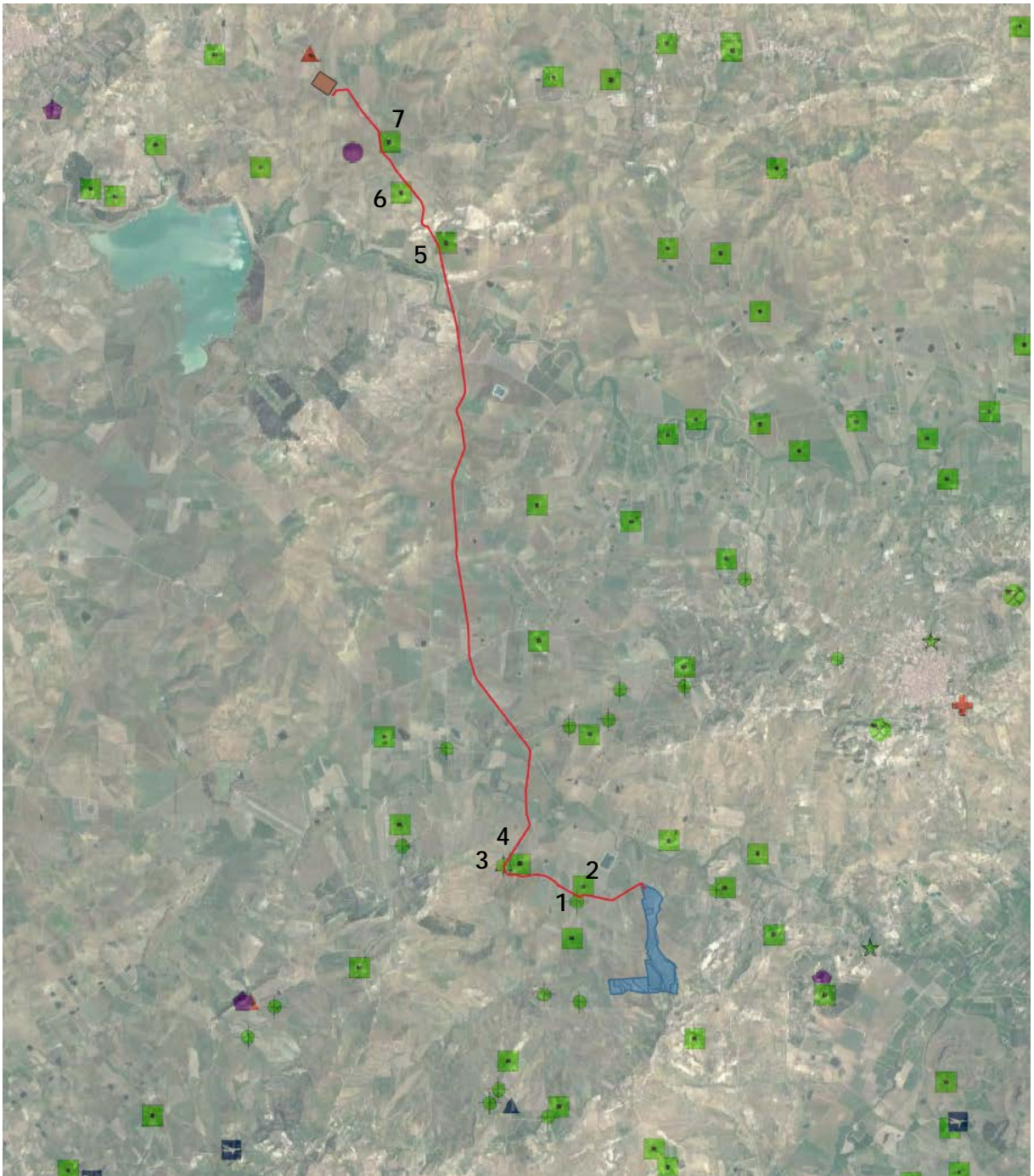

Figura 85: Fontana in Contrada Mongialino. Il bene è collocato lungo strada Provinciale 179 a circa 40 metri dal sedime stradale della SP 108, strada da cui passerà il cavidotto, pertanto l'opera non inciderà in alcun modo sul bene in questione.

2. Masseria Mongialino (D1) appartenente all'architettura produttiva.

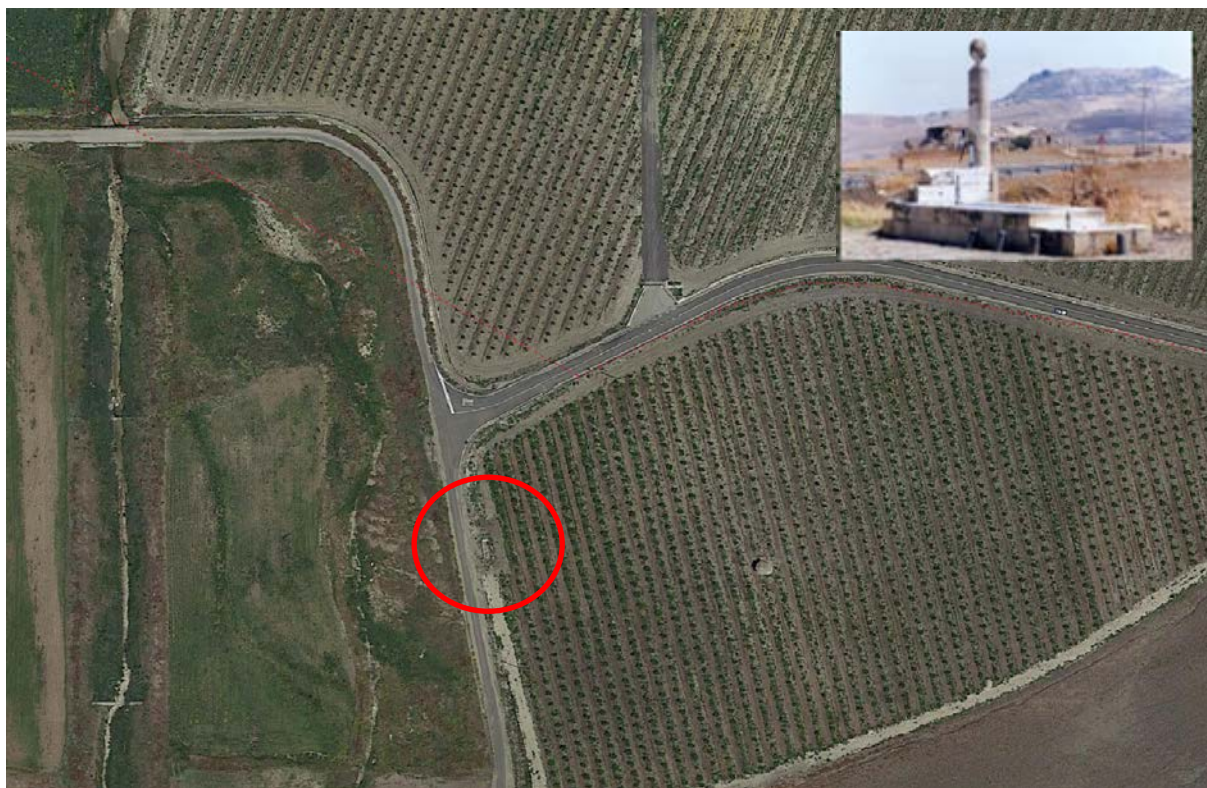

Figura 86: Masseria in Contrada Mongialino. Il bene è collocato lungo strada Provinciale 108 a circa 150 metri dal sedime stradale e pertanto l'opera non inciderà in alcun modo sul bene in questione.

3. Abbeveratoio (D5) appartenente *all'architettura produttiva e*
4. Casa cantoniera (E5) appartenente alla categoria *Attrezzature e servizi*.

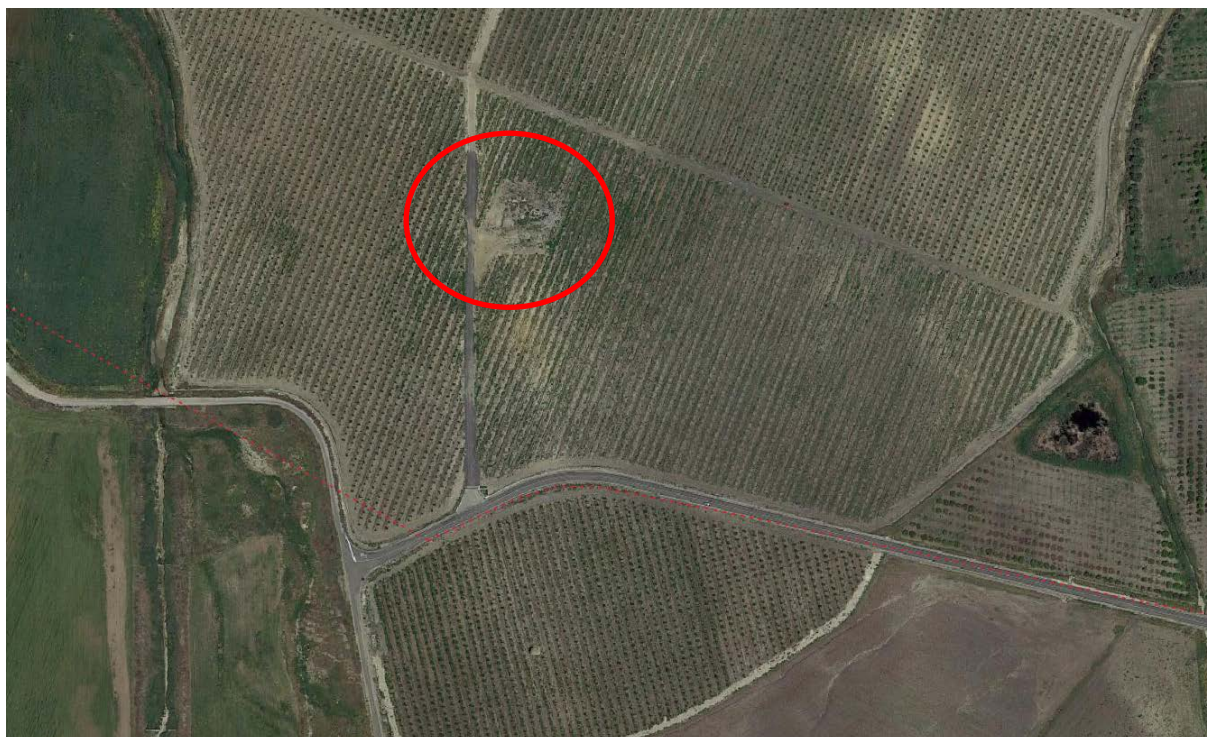

Figura 87: all'incrocio fra la SP 179 e la SP 182 sono collocati due beni censiti come beni isolati e in particolare 3. *Abbeveratoio* collocato a circa 10 metri dalla sezione di scavo del cavidotto; 4. *Casa Cantoniera* (Fg 16 Plla 246) collocata a circa 30 metri dalla sezione di scavo del cavidotto. Considerando una sezione di scavo di circa 0,6 m di larghezza ne deriva che il cavidotto non incide sul bene isolato.

5. Masseria Giumenta (D1) appartenente *all'architettura produttiva*



Figura 88: presso SP 182 si segnala la presenza di Masseria Giumenta (D1) in contrada Giumenta nel territorio comunale di Ramacca al Fg 16 Plla 246. Questa si colloca a circa 130 metri dalla sezione di scavo del cavidotto. Considerando una sezione di scavo di circa 0,6 m di larghezza ne deriva che *il cavidotto non incide sul bene isolato.*

6. Masseria Giumenta (D1) appartenente *all'architettura produttiva*



Figura 89: presso SP 182 si segnala la presenza di Masseria Giumenta (D1) in contrada Giumenta nel territorio comunale di Ramacca al Fg 81 Plla 125. Questa si colloca a circa 144 metri dalla sezione di scavo del cavidotto. Considerando una sezione di scavo di circa 0,6 m di larghezza ne deriva che *il cavidotto non incide sul bene isolato.*

7. Masseria in Contrada Albospino (D1) appartenente *all'architettura produttiva*

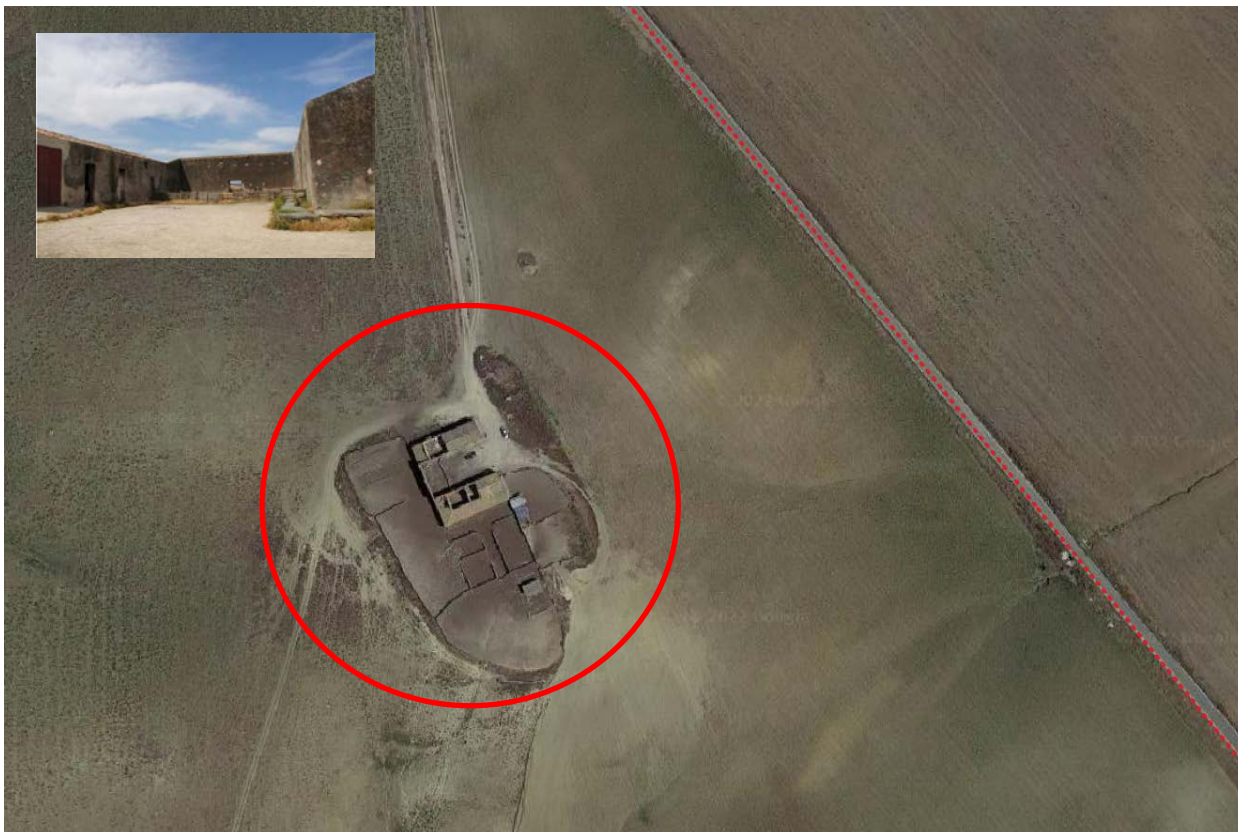

Figura 90: presso SP 182 si segnala la presenza di Masseria in Contrada Albospino (D1) in nel territorio comunale di Ramacca al Fg 76 Plla 34. Questa si colloca a circa 150 metri dalla sezione di scavo del cavidotto. Considerando una sezione di scavo di circa 0,6 m di larghezza ne deriva che il cavidotto non incide sul bene isolato.

- *Il cavidotto attraversa componenti del sistema naturale, sottosistema abiotico quali Terrazzi, Fondovalle e Pianure alluvionali (Art.11);*
Componente geomorfologica: crinali, versanti, fondivalle, pianure, morfologie carsiche, coste, ecc
Sono oggetto di attenzione e di tutela le seguenti componenti, in ragione del loro carattere specifico dal punto di vista geomorfologico, nonché della loro rilevanza quali elementi strutturanti del paesaggio della percezione:
 1. *forme che segnano la storia morfoevolutiva del territorio;*
 2. *località interessate da morfologie tipiche generatesi dall'interazione fra litologia, tettonica e geodinamica esogena, (fondivalle di pregio ambientale, forre, gole, cascate, alvei meandriiformi, catture fluviali, foci fluviali, grotte*

carsiche e marine, inghiottitoi, doline, dune litorali, falesie e scogliere di interesse naturalistico particolare);

- 3. forme che rivestono particolare importanza paesaggistica (monumenti geologici e/o geomorfologici);*
- 4. forme di erosione quali ad esempio le formazioni calanchive più significative e le frane bene individuabili e distinguibili nelle loro parti, quando non rappresentano elementi di criticità o di rischio per aree antropizzate;*
- 5. i tratti di costa che presentano valori geologici, naturalistici ed ambientali di notevole interesse paesaggistico.*

In dette aree e siti individuati, non sono consentiti interventi suscettibili di alterare i caratteri paesaggistici e ambientali, nonché i valori ed i contenuti specifici dei siti stessi. I progetti delle opere da realizzare, quando compatibili con le limitazioni di cui sopra e con eventuali ulteriori limitazioni di cui alla normativa dei singoli Paesaggi Locali di cui al Titolo III, impartita nel rispetto dell'art. 20 delle presenti norme, sono soggetti ad autorizzazione da parte della Soprintendenza ai Beni Culturali e Ambientali con le procedure di cui all'art. 146 del Codice.

I progetti delle opere da realizzare, quando compatibili con le restrizioni di cui sopra, sono soggetti ad autorizzazione da parte della Soprintendenza ai Beni Culturali e Ambientali con le procedure di cui all'art. 146 del Codice.

Come già precisato più volte il cavidotto si attesterà esclusivamente lungo strada esistente e pertanto non apporterà modifiche o alterazioni ai caratteri paesaggistici ed ambientali tutelati ai sensi del DLgs 42/2004.



Figura 91: il tratto di cavidotto in corrispondenza con *Terrazzi* si attesta lungo SP 108. Si conclude che l'opera non apporterà modifiche alla suddetta componente geomorfologica, anche in considerazione del fatto che sarà interessata al più da una profondità di circa 1,20-1,30 metri. L'opera si ritiene pertanto compatibile.



Figura 92: il tratto di cavidotto in corrispondenza con *Fondovalle* si attesta lungo SP 182. Si conclude che l'opera non apporterà modifiche alla suddetta componente geomorfologica, anche in considerazione del fatto che sarà interessata al più da una profondità di circa 1,20-1,30 metri. L'opera si ritiene pertanto compatibile.

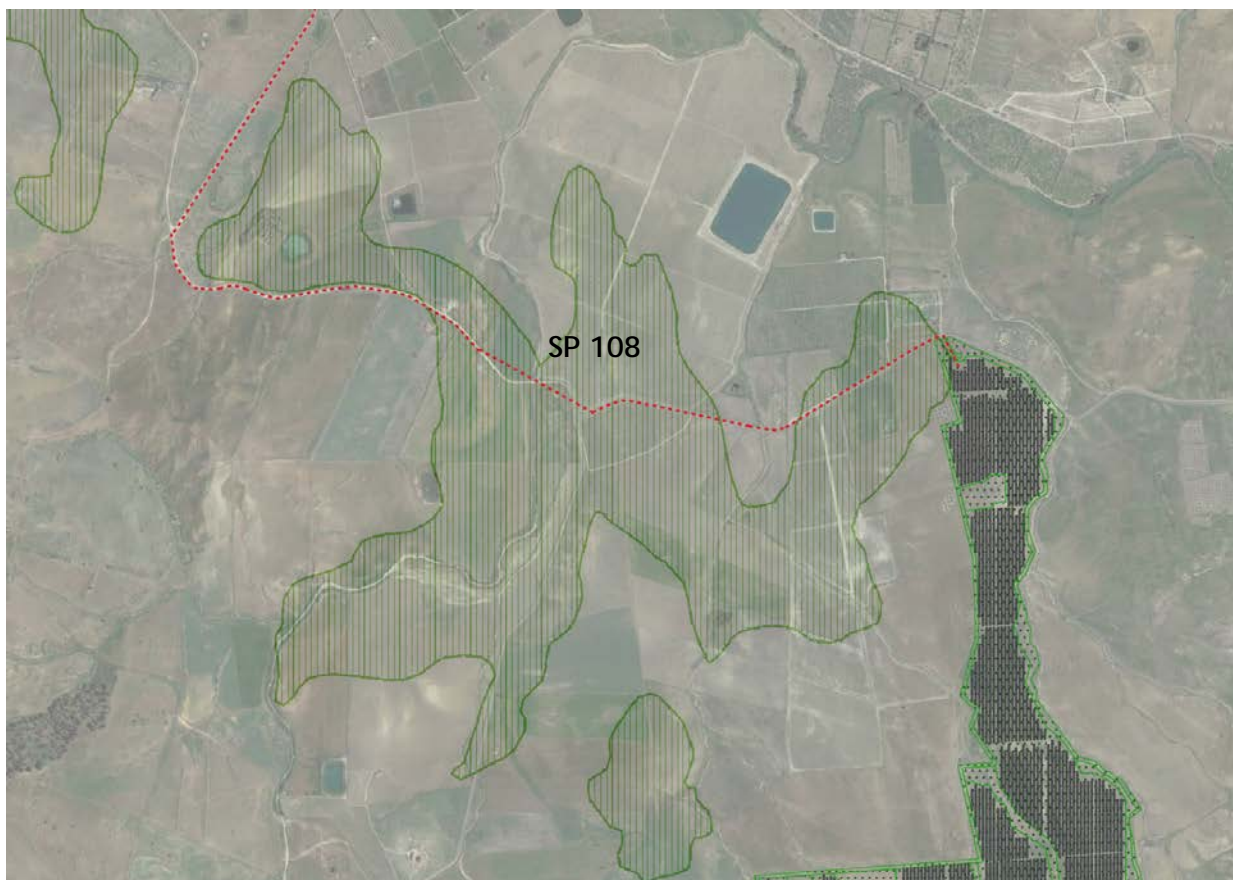

Figura 93: il tratto di cavidotto in corrispondenza con *Pianure Alluvionali* si attesta lungo SP 182 ed SP 179. Si conclude che l'opera non apporterà modifiche alla suddetta componente geomorfologica, anche in considerazione del fatto che sarà interessata al più da una profondità di circa 1,20-1,30 metri. L'opera si ritiene pertanto compatibile.

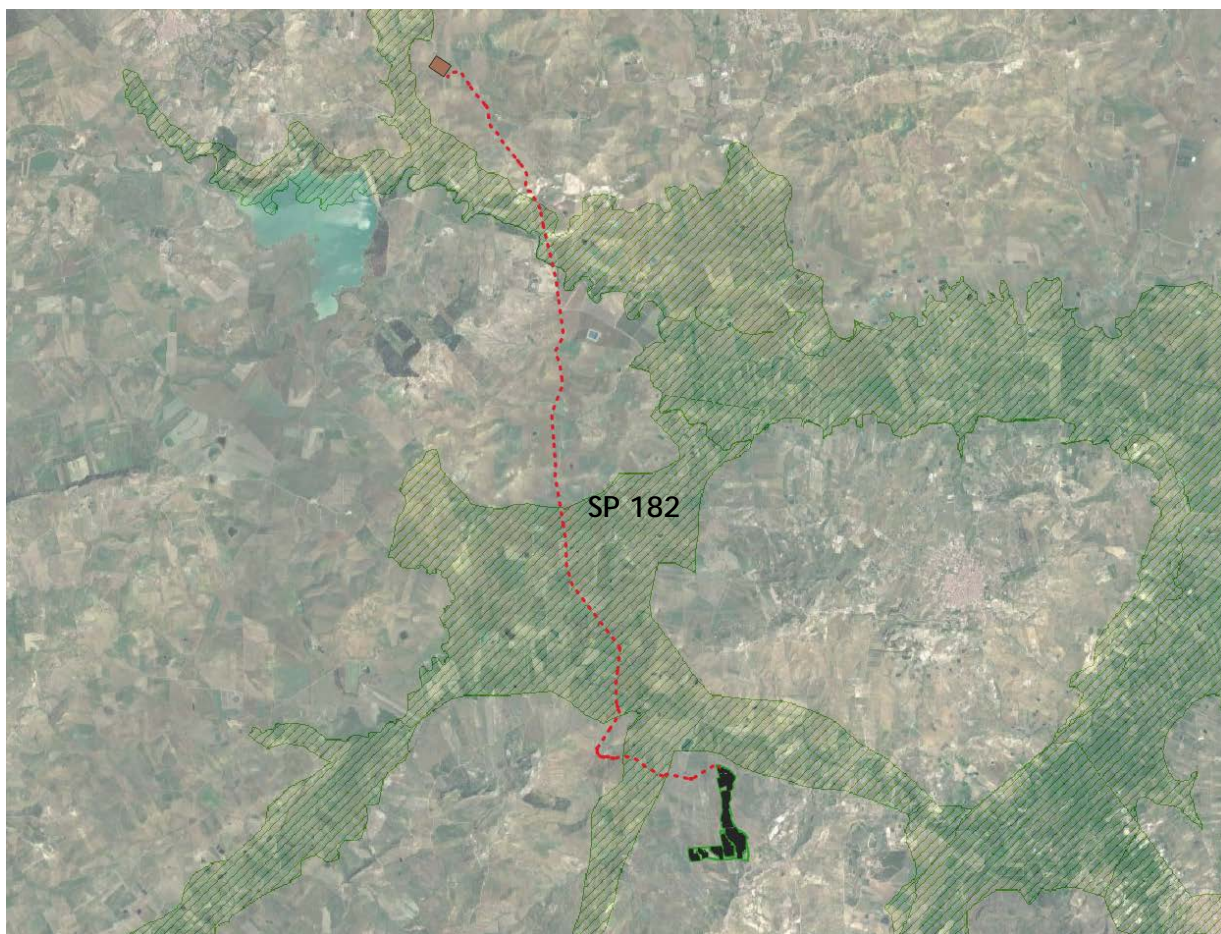

Figura 94: Stralcio carta componenti del paesaggio - PTCP della provincia di Catania

Valutazione della compatibilità paesaggistica del cavidotto interrato

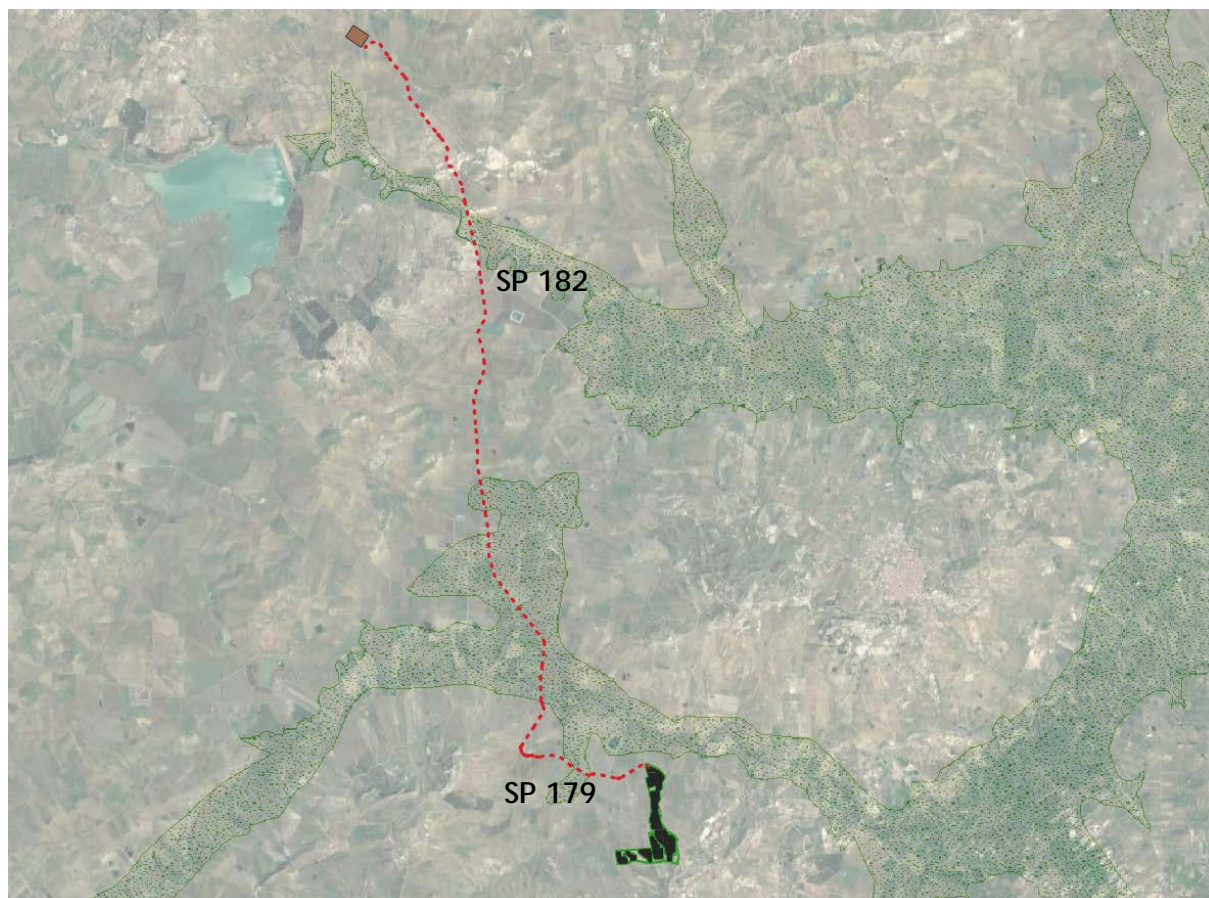
Per la realizzazione di questa infrastruttura la progettazione ha tenuto conto dei rischi potenziali che tale intervento comporta; pertanto, il tracciato è stato localizzato in opportune zone a minimo rischio ambientale e paesaggistico, quali tracciati stradali già esistenti.

La sua costruzione prevede uno scavo in trincea piuttosto contenuto sia in larghezza che profondità, al cui interno saranno posati i cavi. La trincea viene quindi colmata e ripristinata la sede stradale. Per la valutazione va considerata la sola fase di costruzione, che costituisce una fase temporanea e che determina impatti del tutto ripristinabili.

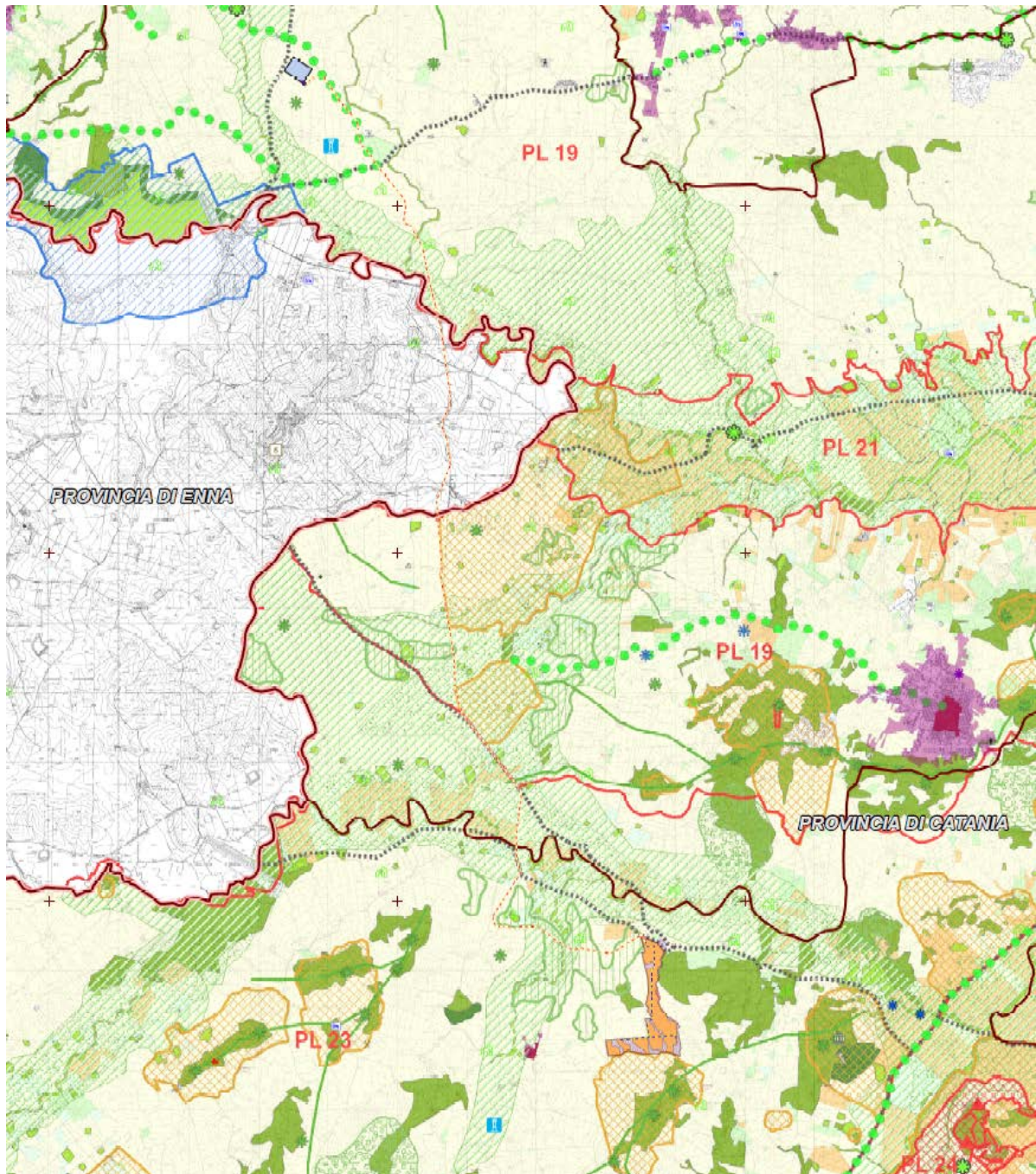
Infatti, il cavidotto, date le sue peculiari caratteristiche, non determina modificazioni permanenti dei caratteri del paesaggio interessati dall'opera, anzi si può affermare che l'interramento del cavidotto costituisca una prima mitigazione dell'opera sulla componente percettiva del paesaggio.

L'intervento proposto, pertanto, non sottrae in maniera significativa qualità paesaggistica al contesto di riferimento e inoltre non interferisce in alcun modo con l'alveo dei torrenti o fiumi attraversati né con le aree di interesse archeologico segnalate.

4.6.5. Analisi impatti - componente paesaggio

Si riporta un elenco dei fattori/attività legati alla costruzione/esercizio dell'impianto fotovoltaico in esame che potrebbero in qualche modo arrecare danno e/o modificare le caratteristiche della componente *paesaggio* rispetto alle condizioni iniziali (baseline).

Fase di cantiere (costruzione):

- Le attività e gli ingombri previsti durante la realizzazione dell'impianto potrebbero portare all'*alterazione morfologica e percettiva del paesaggio*.

Fase di esercizio:

- La presenza stessa dell'impianto ossia del campo fotovoltaico con i suoi moduli e la viabilità di servizio potrebbero portare all'*alterazione morfologica e percettiva del paesaggio*.

Per la fase di dismissione: nel caso di dismissione dell'impianto sarà eseguito un ripristino dello stato dei luoghi per cui il paesaggio tornerà alla sua situazione ante-operam mentre nel caso di revamping varranno le stesse considerazioni fatte per la fase di cantiere.

4.6.5.1. Fase di costruzione - Alterazione morfologica e percettiva del paesaggio

L'Alterazione morfologica del paesaggio è dovuta ad una serie di fattori quali:

- aree logistiche ad uso deposito o movimentazione materiali;
- attrezzature e piazzole temporanee di montaggio dei pannelli;
- scavi e riporti per la realizzazione del cavidotto.

Le misure di mitigazione sono le stesse da mettere in atto per l'alterazione del suolo per cui si può far riferimento ai paragrafi "Fase di cantiere - Alterazione qualità suolo e sottosuolo" e "Fase di cantiere/esercizio - Perdita uso suolo".

L'Alterazione percettiva è dovuta alla presenza di baracche, macchine operatrici, automezzi, gru, ecc. ma c'è da tenere in conto che trattandosi di un terreno agricolo la presenza degli elementi appena citati è già di norma abbastanza comune, per cui, vista comunque la temporaneità di tale aspetto, l'impatto è da intendersi *trascurabile*.

Alla luce delle considerazioni appena fatte, l'impatto in questione rispetto a durata, estensione (area), grado di rilevanza, reversibilità ed estensione (in termini di numero di elementi vulnerabili colpiti) è da intendersi:

- ▲ *temporaneo* poiché limitato alla sola fase di cantiere la cui durata indicativamente è posta pari a 180 giorni;
- ▲ *circoscritto* all'area di cantiere e quella immediatamente nei dintorni;
- ▲ di *bassa intensità* visti i volumi di scavo in gioco e la destinazione d'uso del terreno;
- ▲ di *bassa vulnerabilità* vista l'assenza di elementi archeologici e storici di rilevanza.

L'impatto è per tale motivo da intendersi **basso**.

4.6.5.2. Fase di esercizio - Alterazione morfologica e percettiva del paesaggio

Più che di alterazione morfologica (che prevale nella fase di cantiere con le modifiche da apportare al territorio) si parla, in fase di esercizio, di *alterazione percettiva* del paesaggio; alterazione dovuta all'inserimento di nuovi elementi tale da apportare una modifica al territorio in termini di perdita di identità.

Come già esposto nei paragrafi precedenti, dal punto di vista paesaggistico, avendo salvaguardato già con la scelta di ubicazione del sito potenziali elementi di interesse, si può

ritenere che le interferenze individuate fra l'opera e il paesaggio, confrontando gli elaborati progettuali e la situazione ambientale del sito, sono riconducibili essenzialmente all'impatto visivo dei pannelli, che risulta in parte minimizzato dalla poca visibilità del sito dalle strade principali e da centri abitati.

La visibilità del campo fotovoltaico dalla viabilità e dai centri abitati attigui verrà inoltre attenuata dalle misure di mitigazione previste.

Nel progettare quest'ultime si è tenuto conto della natura agricola delle aree di progetto e del contesto collinare in cui si colloca.

Allineando i massi presenti all'interno delle particelle lungo i confini dell'impianto e lungo le aree di compluvio delle acque, costruendo una sorta di confine in pietra naturale, si costruirà e in gran parte conserverà una storica forma di paesaggio rurale, caratterizzato dalla presenza di filari di pietra e vegetazione spontanea. I filari in pietra, con la piantumazione di specie arboree autoctone e la piantumazione sporadica di fichi d'india e fiori di campo, posti a cornice delle strutture, hanno la duplice finalità di mascherare gli elementi foto assorbenti e fornire nel contempo un adeguato collegamento con il sistema ambientale presente nel contesto. Valutando il contesto dei luoghi fortemente compromessi nella loro struttura dal sistema agricolo estensivo ed i coni visivi di maggiore significatività, sono state considerate puntualmente le specifiche situazioni ambientali presenti ai lati del lotto, predisponendo differenziate delle fasce di vegetazione. Inoltre le specie arboree, arbustive ed erbacee sono state scelte per una loro capacità mellifera. La mitigazione dell'impianto verrà garantita da fasce vegetali che si svilupperanno, ove necessario, perimetralmente rispetto all'impianto sulla base di tre tipologie: fascia di fiori di campo, fascia di filari in pietra ed infine una fascia di alberature e/o piante di fico d'india.

Inoltre tutte le accortezze progettuali adottate in merito alle modalità insediative dell'impianto e con particolare riguardo alla sfera percettiva, tendono a superare il concetto superficiale che considera i pannelli fotovoltaici come elementi estranei al paesaggio, per affermare con forza l'idea che una nuova attività assolutamente legata alla contemporaneità, possa portare, se ben fatta, alla definizione di una nuova identità del paesaggio stesso, che di per sé è universalmente inteso come sintesi e stratificazione di elementi naturali e interventi dell'uomo.

La questione risiede allora principalmente nelle modalità realizzative e negli accorgimenti progettuali che ad esse sottendono.

In conclusione, in merito all'assetto geomorfologico, le modalità di realizzazione previste rispettano lo stato dei luoghi e sono perfettamente aderenti ai criteri di tutela degli elementi significativi che strutturano l'area di intervento.

A valle di quanto esposto e delle considerazioni fatte l'impatto in questione rispetto a durata, estensione (area), grado di rilevanza, reversibilità ed estensione (in termini di numero di elementi vulnerabili colpiti) è da intendersi:

- ▲ *temporaneo* poiché limitato alla sola fase di cantiere la cui durata indicativamente è posta pari a 180 giorni;
- ▲ *circoscritto* all'area di cantiere e quella immediatamente nei dintorni;
- ▲ di *bassa intensità* visti i volumi di scavo in gioco e la destinazione d'uso del terreno;
- ▲ di *bassa vulnerabilità* vista l'assenza di elementi archeologici e storici di rilevanza.

L'impatto è per tale motivo da intendersi **modesto**.

4.6.6. Sintesi impatti e misure di mitigazione riguardo all'impatto percettivo

Tabella 29: prospetto impatti e misure di mitigazione su componente paesaggio

Fattore/attività perturbazione	Impatti potenziali	Stima impatto	Misure mitigazione impatto
Attività e gli ingombri durante la realizzazione dell'impianto	Alterazione morfologica e percettiva del paesaggio	Basso	/
Presenza di pannelli e viabilità di servizio	Alterazione morfologica e percettiva del paesaggio	Modesto	<ul style="list-style-type: none"> ▪ pannelli con maggiore potenza al fine di un minor "affollamento" visivo; ▪ rete metallica di 2 m perimetrale; ▪ specie floristiche sviluppate in altezza lungo il perimetro; ▪ Viabilità in stabilizzato ecologico, stesso colore della viabilità già presente.

5. QUADRO DI SINTESI DEGLI IMPATTI AMBIENTALI

In sintesi, che si tratti della realizzazione di un impianto di qualsivoglia natura o di qualsiasi altra tipologia di attività antropica è normale che si verifichino delle interferenze sull'ambiente che possono arrecargli danno. Non potendo evitare tali interferenze è fondamentale prevedere che le stesse si verifichino in modalità "corretta" con le matrici ambientali ossia che l'ambiente stesso possa in qualche modo "assorbirle" senza soccombergli.

Tale capacità di assorbimento viene determinata nella fase realizzativa dell'opera con una serie di accorgimenti che permettono di ristabilire l'equilibrio alterato dell'ambiente.

Per quanto concerne gli impatti generati dall'impianto fotovoltaico in esame l'interferenza maggiore è sicuramente costituita dall'*impatto percettivo-visivo* viste le dimensioni dello stesso; le altre interferenze individuate sono:

- occupazione di aree da parte dell'impianto e delle strutture di servizio;
- rumori estranei all'ambiente in fase di cantiere ed in fase di esercizio;
- occupazione di spazi in termini di aree nell'ambito dei corridoi naturali di spostamento.

Chiaramente alcune di tali interferenze potranno essere mitigate, anche se non tutte; per lo meno si cerca di individuare i siti per l'installazione in zone idonee, ad esempio, in zone agricole dove verrà sì detratto dello spazio utile da adibire alle coltivazioni ma sarà al contempo evitata la realizzazione in siti che invece si caratterizzano per un notevole pregio paesaggistico/storico/architettonico/culturale.

Dal punto di vista ambientale, l'impianto non modificherà in modo radicale la situazione in quanto, fisicamente, l'opera insisterà su terreni che già da tempo sono stati sottratti alla naturalità attraverso la riconversione a terreni produttivi e fortemente compromessi sotto il profilo naturalistico dall'intensità dell'attività agricola: l'installazione dell'impianto fotovoltaico aiuterà infatti ad evitare e/o ad arginare eventuali fenomeni di erosione del suolo (vista la forte predisposizione del territorio al fenomeno di desertificazione), fenomeno aggravato dalla destinazione del suolo ad uso agricolo.

Da ultimo, si noti che a differenza della maggior parte degli impianti per la produzione di energia, i generatori fotovoltaici possono essere smantellati facilmente e rapidamente a fine ciclo produttivo.

Segue quadro riassuntivo degli impatti generati dall'installazione e dall'esercizio dell'impianto fotovoltaico e rispettiva valutazione degli stessi.

FASE DI CANTIERE / DISMISSIONE			
	Fattore/attività perturbazione	Impatti potenziali	Valutazione*
ATMOSFERA	Movimentazione terra, scavi, passaggio mezzi	Emissione polveri	
	Transito e manovra dei mezzi/attrezzature	Emissione gas climalteranti	
AMBIENTE IDRICO	Sversamento accidentale dai mezzi di materiale o eventuale perdita di carburante	Alterazione corsi d'acqua o acquiferi	
	Abbattimento polveri	Spreco risorsa acqua/ consumo risorsa	
SUOLO E SOTTOSUOLO	Sversamento accidentale dai mezzi di materiale o eventuale perdita di carburante	Alterazione qualità suolo e sottosuolo	
	Scavi e riporti terreno con alterazione morfologica	Instabilità profili opere e rilevati	
	Occupazione superficie	Perdita uso suolo	
BIODIVERSITA'	Immissione sostanze inquinanti	Alterazione habitat circostanti	
	Aumento pressione antropica	Disturbo e allontanamento della fauna	
	Realizzazione impianto	Sottrazione suolo ed habitat	
SALUTE PUBBLICA	Realizzazione impianto	Aumento occupazione	
		Impatto su salute pubblica	

PAESAGGIO	Realizzazione impianto	Alterazione morfologica e percettiva del paesaggio	
FASE DI ESERCIZIO			
	Fattore/attività perturbazione	Impatti potenziali	Valutazione*
ATMOSFERA	Transito mezzi per manutenzione ordinaria/straordinaria	Emissione gas climalteranti	
AMBIENTE IDRICO	Esercizio impianto	Modifica drenaggio superficiale acque	
SUOLO E SOTTOSUOLO	Occupazione superficie	Perdita uso suolo	
BIODIVERSITA'	Esercizio impianto	Sottrazione suolo e habitat	
SALUTE PUBBLICA	Esercizio impianto	Aumento occupazione	
		Impatto su salute pubblica	
PAESAGGIO	Esercizio impianto	Alterazione morfologica e percettiva del paesaggio	

*LEGENDA		Positivo
		Nulla
		Basso
		Modesto
		Notevole
		Critico

6. CONCLUSIONI

Considerato il progetto per le sue caratteristiche e per la sua ubicazione, si può concludere che:

Rispetto alle *caratteristiche del progetto*:

- le dimensioni del progetto sono più o meno contenute e per le piste di accesso si utilizzano, dove si è potuto, passaggi agricoli da strade pubbliche esistenti (0,166 esempio metri per ogni kW di progetto);
- la sola risorsa naturale utilizzata, oltre al sole, è il suolo che si presenta attualmente dedicato esclusivamente ad uso agricolo;
- la produzione di rifiuti è legata alle normali attività di cantiere, che si protraggono per meno di un anno, mentre in fase di esercizio sono minimi;
- non sono presenti attività o impianti tali da far prevedere possibili incidenti atti a procurare danni;
- non ci sono impatti negativi al patrimonio storico.

In generale si ritiene che l'impatto provocato dalla realizzazione dell'impianto andrà a modificare in qualche modo gli equilibri attualmente esistenti allontanando la fauna più sensibile dalla zona solo durante la fase di cantiere, similmente a quanto accaduto per altre zone. Comunque, alla chiusura del cantiere, come già verificatosi altrove, si assisterà ad una graduale riconquista del territorio da parte della fauna, con differenti velocità a seconda del grado di adattabilità delle varie specie.

Si ritiene che l'impianto analizzato possa essere giudicato compatibile con i principi della conservazione dell'ambiente e con le buone pratiche nell'utilizzazione delle risorse ambientali. Dal punto di vista paesaggistico, avendo salvaguardato già con la scelta di ubicazione del sito potenziali elementi di interesse, si può ritenere che le interferenze fra l'opera e l'ambiente individuate confrontando gli elaborati progettuali e la situazione ambientale del sito sono riconducibili essenzialmente all'impatto visivo dei pannelli. L'impatto sul paesaggio, unico vero e proprio impatto di un campo fotovoltaico, sarà attenuato attraverso il mascheramento con l'installazione della rete metallica perimetrale ricoperta da opportuno tessuto geotessile e/o piantumazione di specie arboree autoctone.

Rispetto all'ubicazione, l'intervento:

- non crea disfunzioni nell'uso e nell'organizzazione del territorio, né gli obiettivi del progetto sono in conflitto con gli utilizzi futuri del territorio; l'impianto è situato in una zona dove è ridottissima la densità demografica, è lontano da strade di grande percorrenza;
- è conforme agli strumenti di pianificazione e programmazione vigenti.

Come appare evidente dall'analisi svolta nel quadro ambientale la maggior parte degli impatti si caratterizza per la temporaneità e la completa reversibilità; alcuni impatti vengono a mancare già a fine fase di cantiere, altri invece aspetteranno la dismissione dell'opera dopo i 20 anni di vita utile ed il ripristino completo dello stato dei luoghi.

La compatibilità del progetto con la pianificazione e programmazione territoriale e settoriale, rispetta la normativa specifica di cui tener conto nella valutazione degli impatti su ciascuna delle matrici ambientali (atmosfera, acqua, suolo e sottosuolo...).

Non solo l'area di realizzazione dell'opera ricade al di fuori di aree di interesse conservazionistico/paesaggistico/archeologico ma non si prevedono neanche effetti sulla *salute pubblica* quali effetti da rumore ed elettromagnetismo.

Con il *suolo* l'impatto è modesto però gli ingombri sono totalmente reversibili a fine della fase di esercizio; chiaramente il problema dell'occupazione del suolo è legata alla presenza dei pannelli, non riguarda invece il cavidotto che verrà completamente interrato sfruttando il tracciato della viabilità già presente.

Stessa cosa riguarda lo sfruttamento agro-pastorale per il quale si può registrare un allontanamento delle specie più sensibili però solo durante la fase di cantiere dopodiché l'area sarà usufruibile al limite del perimetro del campo fotovoltaico con l'ulteriore agevolazione per gli imprenditori agro-pastorali che possono usufruire anche della viabilità migliorata per il raggiungimento dell'impianto.

Strategia di mitigazione che sta prendendo sempre più piede ultimamente per compensare l'impatto negativo legato alla sottrazione del suo dall'uso agricolo è il concetto di *Agrivoltaico* in cui l'impianto si presenta in un connubio ecosostenibile in cui viene progettato per vivere in simbiosi con la coltivazione di specie floristiche autoctone e/o piante officinali che si prestano all'attrazione di insetti impollinatori quali api/falene/farfalle che possono avvantaggiare colture vicine che dipendono espressamente

dall'impollinazione o addirittura pensare di impiegare e destinare lo spazio interno al campo fotovoltaico, e disponibile tra una stringa e l'altra, all'allevamento di animali da pascolo. L'impatto con la componente *acqua* è nulla non essendo l'area posta all'interno di ambiti fluviali o nelle vicinanze di bacini artificiali; poiché inoltre l'impianto non produce scarichi l'unica interazione si limita al ruscellamento superficiale delle acque meteoriche.

L'impatto di maggiore entità si ha nei confronti del *paesaggio* poiché chiaramente l'introduzione dei pannelli va a modificare l'identità dell'area; tuttavia, a causa dell'orografia collinare del sito, nel complesso e alla media e lunga distanza, l'impianto non solo non risulta visibile ma conferisce una nuova identità al paesaggio stesso.

Da non sottovalutare infine è l'aspetto legato all'aumento dell'*occupazione* dovuto alla necessità di indirizzare nuove risorse umane alla costruzione e alla gestione dell'impianto.

Alla luce delle attuali politiche energetiche e a valle dell'analisi ambientale, si può asserire che gli impatti negativi, considerando anche la loro bassa entità, vengono di gran lunga compensati dal risultato finale che consiste appunto nell'incremento del contributo da FER richiesto dagli obiettivi nazionali ed europei oltretutto nella riduzione dell'inquinamento atmosferico indotto dallo sfruttamento delle fonti di energia fossili.

In conclusione, la realizzazione dell'impianto fotovoltaico proposto dalla società ITS MEDORA SRL è nel completo rispetto delle componenti ambientali entro cui si inserisce e si relaziona ed agisce a vantaggio delle componenti atmosfera e clima.