







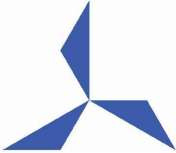

Società Proponente	 <p>Pacifico Tanzanite S.r.l. Piazza Walther Von Vogelweide n. 8 39100 Bolzano (BZ) P.IVA 04256700719 PEC: pacificotanzanitesrl@legalmail.it</p>	Sviluppo e Coordinamento	 <p>PLAN A ENERGY SERVICE S.R.L. Sede: via Tiberio Solis, 128 - San Severo (FG) 71016 Pec: planaenergyservice@pec.it C.F e P.IVA : 04380430712</p>
	Supervisione scientifica piani culturali e montaggio	 <p>Università di Foggia Dipartimento di Scienze Agrarie, Alimenti, Risorse Naturali e Ingegneria (DAFNE) Sede: via Antonio Gramsci, 89/91 Foggia 71122 P.iva: 03016180717</p>	

Progettazione generale e progettazione elettrica	 <p>STUDIO INGEGNERIA ELETTRICA MEZZINA dott. ing. Antonio Via T. Solis 128 71016 San Severo (FG) Tel. 0882.228072 Fax 0882.243651 e-mail: info@studiomezzina.net</p>	 	
--	---	---	---

Studio e progetto ecologico vegetazionale	Studio di impatto ambientale	<p>PROGETTI e STUDI SPECIALISTICI</p> <p>DIRETTORE TECNICO Dott. Ing. Orazio TRICARICO Ordine ingegneri di Bari n. 4985</p> <p>Dott. Ing. Alessandro ANTEZZA Ordine ingegneri di Bari n. 10743</p> <p>Sez. A - 10743</p>					
Studio faunistico	Studio paesaggistico e di inserimento urbanistico			 <p>ATECH Srl Via Caduti di Nassiriya 55 70124- Bari (BA) pec: atechsrl@legalmail.it</p>			
Studio archeologico	Rappresentazioni fotografiche			<p>CONSULENZA:</p> <p><i>Dott.ssa Paola D'ANGELA</i></p>			
Studio acustico	Consulenza strutturale			<p><i>Dott.ssa Agr. For. Marina D'ESTE</i></p>			
Studio idraulico geologico e geotecnico	Consulenza topografica			<p><i>Dott. Geol. Michele VALERIO</i></p> <p><i>Dott. Ing. Rocco CARONE</i></p>			

Progetto definitivo per la realizzazione di un impianto Agri-fotovoltaico, denominato "TANZANITE" da realizzarsi alla località "La Ficora", nei territori comunali di Orta Nova (FG) e Cerignola (FG) per una potenza complessiva pari a 32,53 MWp, nonché nelle opere connesse ed infrastrutture indispensabili alla costruzione e all'esercizio dell'impianto

Oggetto	Folder:	I70EY71_StudioImpattoAmbientale
	Nome Elaborato:	AM_01_PRG- Studio di Impatto Ambientale - Quadro di riferimento Progettuale
	Descrizione Elaborato:	Quadro di riferimento Progettuale

00	Novembre 2022	Progetto definitivo	Ing. O.Tricarico	Ing. A. Mezzina	Pacifico Tanzanite S.r.l.
Rev.	Data	Oggetto della revisione	Elaborazione	Verifica	Approvazione

Scala:	-
Formato:	A4
Codice Pratica	I70EY71

Progetto	<i>Progetto definitivo per la realizzazione di un impianto Agri-fotovoltaico, denominato "TANZANITE" da realizzarsi alla località "La Ficora", nei territori comunali di Orta Nova (FG) e Cerignola (FG) per una potenza complessiva pari a 32,53 MWp, nonché nelle opere connesse ed infrastrutture indispensabili alla costruzione e all'esercizio dell'impianto</i>				
Regione	<i>Puglia</i>				
Comune	<i>Cerignola (FG)- Orta Nova (FG)</i>				
Proponente	<i>Pacifico Tanzanite S.r.l. Piazza Walther Von Vogelweide n. 8 39100- Bolzano (BZ)</i>				
Redazione SIA	<i>ATECH S.R.L. – Società di Ingegneria e Servizi di Ingegneria Sede Legale Via Caduti di Nassiriya 55 70124- Bari (BA)</i>				
Documento	<i>Studio di impatto ambientale- Quadro di riferimento progettuale</i>				
Revisione	<i>00</i>				
Emissione	<i>Novembre 2022</i>				
Redatto	<i>V.D.P. - M.G.F. – ed altri (vedi sotto)</i>	Verificato	A.A.	Approvato	O.T.
Redatto: Gruppo di lavoro	Ing. Alessandro Antezza Arch. Berardina Boccuzzi Ing. Alessandrina Ester Calabrese Arch. Claudia Cascella Ing. Chiara Cassano Geol. Anna Castro Arch. Valentina De Paolis Dott. Naturalista Maria Grazia Fraccalvieri Ing. Emanuela Palazzotto Ing. Orazio Tricarico				
Verificato:	Ing. Alessandro Antezza (Socio di Atech srl)				
Approvato:	Ing. Orazio Tricarico (Amministratore Unico e Direttore Tecnico di Atech srl)				

Questo rapporto è stato preparato da Atech Srl secondo le modalità concordate con il Cliente, ed esercitando il proprio giudizio professionale sulla base delle conoscenze disponibili, utilizzando personale di adeguata competenza, prestando la massima cura e l'attenzione possibili in funzione delle risorse umane e finanziarie allocate al progetto.

Il quadro di riferimento per la redazione del presente documento è definito al momento e alle condizioni in cui il servizio è fornito e pertanto non potrà essere valutato secondo standard applicabili in momenti successivi. Le stime dei costi, le raccomandazioni e le opinioni presentate in questo rapporto sono fornite sulla base della nostra esperienza e del nostro giudizio professionale e non costituiscono garanzie e/o certificazioni. Atech Srl non fornisce altre garanzie, esplicite o implicite, rispetto ai propri servizi.

Questo rapporto è destinato ad uso esclusivo di Pacifico Tanzanite S.r.l., Atech Srl non si assume responsabilità alcuna nei confronti di terzi a cui venga consegnato, in tutto o in parte, questo rapporto, ad esclusione dei casi in cui la diffusione a terzi sia stata preliminarmente concordata formalmente con Atech Srl.

I terzi sopra citati che utilizzino per qualsivoglia scopo i contenuti di questo rapporto lo fanno a loro esclusivo rischio e pericolo. Atech Srl non si assume alcuna responsabilità nei confronti del Cliente e nei confronti di terzi in relazione a qualsiasi elemento non incluso nello scopo del lavoro preventivamente concordato con il Cliente stesso.



1. PREMESSA	5
2. DESCRIZIONE SINTETICA DEL PROGETTO INTEGRATO	6
3. INQUADRAMENTO TERRITORIALE	11
4. QUADRO DI RIFERIMENTO PROGETTUALE	14
4.1. OBIETTIVI PERSEGUITI	14
4.1.1. <i>ADESIONE ALLA STRATEGIA ENERGETICA NAZIONALE (SEN)</i>	<i>14</i>
4.1.2. <i>PIANO DI SVILUPPO DELLA RETE ELETTRICA DI TRASMISSIONE NAZIONALE (RTN) 2021</i>	<i>16</i>
4.1.3. <i>IL PIANO NAZIONALE INTEGRATO PER L'ENERGIA E IL CLIMA (PNIEC).....</i>	<i>20</i>
4.2. STUDIO DEL POTENZIALE SOLARE	22
4.3. CARBON FOOTPRINT E COSTO ENERGETICO DEL FOTOVOLTAICO	23
4.4. VANTAGGI AMBIENTALI	25
4.5. VANTAGGI SOCIO-ECONOMICI	25
4.6. CARATTERISTICHE TECNICHE DELL'IMPIANTO	26
4.6.1. <i>GENERATORE FOTOVOLTAICO.....</i>	<i>27</i>
4.6.2. <i>CONVERTITORE CC/CA.....</i>	<i>27</i>
4.6.3. <i>QUADRO DI STRINGHE IN CORRENTE CONTINUA.....</i>	<i>29</i>
4.6.4. <i>CALCOLI E VERIFICHE DELLA RISORSA SOLARE</i>	<i>29</i>
4.6.4.1. <i>Variazione della tensione con la temperatura per la sezione in CC</i>	<i>29</i>
4.6.5. <i>STAZIONI DI ENERGIA.....</i>	<i>30</i>
4.6.5.1. <i>Dimensionamento delle linee MT dalla SSE.....</i>	<i>30</i>



4.6.5.2. Scomparto MT.....	32
4.6.5.3. Dispositivo generale.....	33
4.6.5.4. Protezione generale.....	33
4.6.5.5. Protezione di interfaccia.....	33
4.6.5.1. Protezione rete ed anello e trasformatori.....	34
4.6.6. ILLUMINAZIONE GENERALE E DI SICUREZZA.....	34
4.6.6.1. Illuminazione generale.....	34
4.6.6.2. Illuminazione di sicurezza.....	35
4.6.7. VIABILITÀ INTERNA.....	35
4.6.1. RECINZIONE PERIMETRALE E MITIGAZIONE VISIVA.....	35
4.6.2. MANUTENZIONE.....	36
4.6.1. LAVAGGIO DEI MODULI FOTOVOLTAICI.....	36
4.7. FASE DI CANTIERE	37
4.8. FASE DI ESERCIZIO	38
4.9. FASE DI DISMISSIONE - RICICLO COMPONENTI E RIFIUTI	38
4.9.1. RIMOZIONE DEI PANNELLI FOTOVOLTAICI.....	39
4.9.2. RIMOZIONE DELLE STRUTTURE DI SOSTEGNO.....	40
4.9.3. IMPIANTO E APPARECCHIATURE ELETTRICHE.....	40
4.9.4. LOCALI PREFABBRICATI E CABINE.....	41
4.9.5. RECINZIONE AREA.....	41



4.9.6. VIABILITÀ INTERNA	41
4.9.1. DETTAGLI RIGUARDANTI LO SMALTIMENTO DEI COMPONENTI	42
4.10. MANUTENZIONE	42
5. CRONOPROGRAMMA DEI LAVORI.....	44
6. ANALISI DELLE ALTERNATIVE PROGETTUALI	45
7. CONCLUSIONI	49



1. PREMESSA

Il presente documento costituisce il **Quadro di Riferimento Progettuale dello Studio di Impatto Ambientale**, redatto ai sensi dell'art. 22 del D.Lgs 152/06 e ss.mm.ii. e dell'art. 8 della L.R. n. 11 del 12/06/2001 e ss.mm.ii., nell'ambito del procedimento di Valutazione di Impatto Ambientale, ai sensi dell'art. 23 del D.Lgs. 152/06 e ss.mm.ii., avente in oggetto la **realizzazione di un impianto di generazione energetica alimentato da Fonti Rinnovabili e nello specifico da fonte solare.**

La società proponente è la **Pacifico Tanzanite S.r.l.**, con sede in Piazza Walther Von Vogelweide n. 8- 39100 Bolzano (BZ), P.IVA 04256700719.

Il progetto prevede la realizzazione di un nuovo **Agri-fotovoltaico, denominato "TANZANITE" da realizzarsi alla località "La Ficora", nei territori comunali di Orta Nova (FG) e Cerignola (FG) per una potenza complessiva pari a 32,53 MWp, nonché nelle opere connesse ed infrastrutture indispensabili alla costruzione e all'esercizio dell'impianto**

In realtà il presente intervento consiste in un **progetto integrato** di un **impianto agro-ovi-fotovoltaico** in quanto rientra in un intervento più vasto, esteso su un'area di circa 46,06 ettari, occupati sia dall'impianto fotovoltaico che da un progetto di **agricoltura biologica**, con **aree dedicate all'apicoltura.**

Si precisa sin da subito che il progetto è da intendersi integrato e unico, quindi la società proponente si impegna a realizzarlo per intero nelle parti.

La società proponente si occuperà direttamente della gestione della parte relativa all'impianto fotovoltaico e concederà in gestione a società agricole la gestione della parte agricola e apicoltura.

Allo scopo di fornire evidenza **della effettiva realizzazione del progetto nella sua interezza**, la società **Pacifico Tanzanite Srl.** si impegna, in caso di esito favorevole della procedura autorizzativa, a rispettare i contenuti del Piano di Monitoraggio Ambientale nell'ambito del quale si darà evidenza alle autorità competenti dell'effettivo andamento del progetto, con la consegna di report (descrittivi e fotografici) con i risultati di:



- ☺ producibilità di energia da fonte fotovoltaica;
- ☺ stato e consistenza delle colture agricole;
- ☺ prodotti conseguiti dalla pratica agricola;
- ☺ messa in atto delle misure di mitigazione previste in progetto;
- ☺ evoluzione del territorio rispetto alla situazione *ante operam*.

2. Descrizione sintetica del progetto integrato

La produzione di energia elettrica da fonti rinnovabili, ed in particolare dal fotovoltaico, rappresenta una modalità tecnologica tra le più sostenibili e importanti ai fini della realizzazione di un rinnovato equilibrio sostenibile tra sviluppo e benessere della biosfera.

In quest'ottica l'agrovoltaico ha caratteristiche innovative:

- a) supporta la produzione agricola;
- b) contribuisce, anche attraverso un ombreggiamento variabile, alla regolazione del clima locale;
- c) adiuva la conservazione e il risparmio delle risorse idriche;
- d) migliora e incrementa la produzione di energia rinnovabile.

L'agrovoltaico e le sue applicazioni, oggi possibili, nascono proprio dall'intenzione di applicare il progresso tecnologico all'ambiente, per salvaguardarne le prerogative, sia riutilizzando suoli agricoli abbandonati migliorandone le caratteristiche, sia producendo l'energia da fonte rinnovabile, tutta l'energia pulita di cui avremo bisogno.

Per questo motivo, al fine di incentivare la *transizione green* l'ENEA prospetta e promuove esplicitamente il modello del "*Parco Agrovoltaico*", sostenuto e promosso anche da altri attori ambientali come Greenpeace, Italia Solare, Legambiente e WWF.

Il presente progetto si estende su una superficie territoriale di circa 46 ettari occupati dall'impianto fotovoltaico integrato con un progetto di valorizzazione agricola caratterizzato dalla presenza di aree coltivabili tra le strutture di sostegno (interfile) e



sotto i pannelli, nonché una fascia arborea perimetrale per la mitigazione visiva dell'impianto.

La società proponente intende realizzare un piano colturale sulla superficie agricola così ripartita:

- **Area 1** di circa 19,5 ettari, prevedere la realizzazione di un mandorleto (circa 10 ettari) tra le interfile e nell'area al di sotto dei pannelli, realizzazione di un prato permanente;
- **Area 2** di circa 5,7 ettari, prevede la realizzazione di un vigneto (circa 3 ettari) tra le interfile e nell'area al di sotto dei pannelli, realizzazione di un impianto di lavanda;
- **Area 3** di circa 20,7 ettari, prevede la realizzazione di un uliveto (circa 11 ettari) tra le interfile e nell'area al di sotto dei pannelli, realizzazione di un prato permanente;

L'area al di sotto dei pannelli, sarà anch'essa coltivata mediante la realizzazione di un prato permanente per l'area 1 – 3 mentre nell'area 2 sarà realizzato un impianto di lavanda. La distanza tra una fila di pannelli fotovoltaici e le colture scelte è di circa 2 m per il vigneto e 3 m per l'uliveto e mandorleto; pertanto, tali distanze consentiranno il passaggio delle macchine operatrici per le cure colturali senza creare interferenze con la presenza dei pannelli solari.





Figura 2-1: Piano culturale previsto per le interfile dell'impianto agrifotovoltaico



Figura 2-2: Piano colturale previsto nelle aree al di sotto dei pannelli solari

Per mitigare gli eventuali impatti negativi che potranno essere generati dalla presenza dell'impianto agrifotovoltaico sul paesaggio, è prevista la realizzazione di una **fascia arborea perimetrale** di circa 2 ha, che si estende lungo tutta la recinzione delle aree di intervento. Le piante verranno messe a dimora in buche scavate precedentemente con una trivella meccanica ad una profondità di circa 40 cm e distanti le une dalle altre circa 3 metri per un totale di circa 2.030 piante. La fascia sarà costituita principalmente da un monofilare di olivo delle varietà Favolosa FS – 17. Un doppio filare è previsto solo nel perimetro a Nord-Est, allo scopo di intensificare l'effetto schermante.

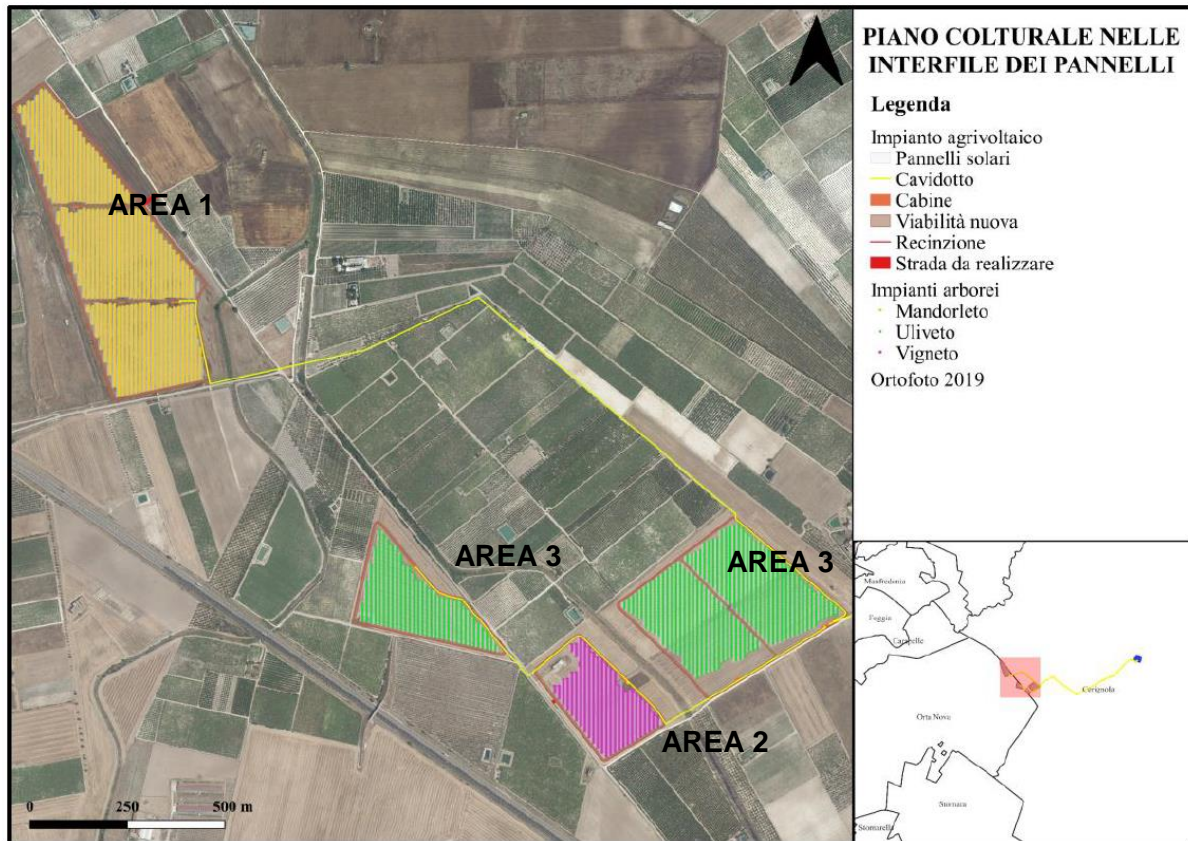
La scelta è ricaduta su specie che non sono rientrano nell'elenco "*Piante ospiti identificate come suscettibili a Xylella fastidiosa subsp. Pauca – ceppo ST53*" indentificato dalla regione Puglia (http://www.emergenzaxylella.it/portal/portale_gestione_agricoltura/Documenti/Specie).

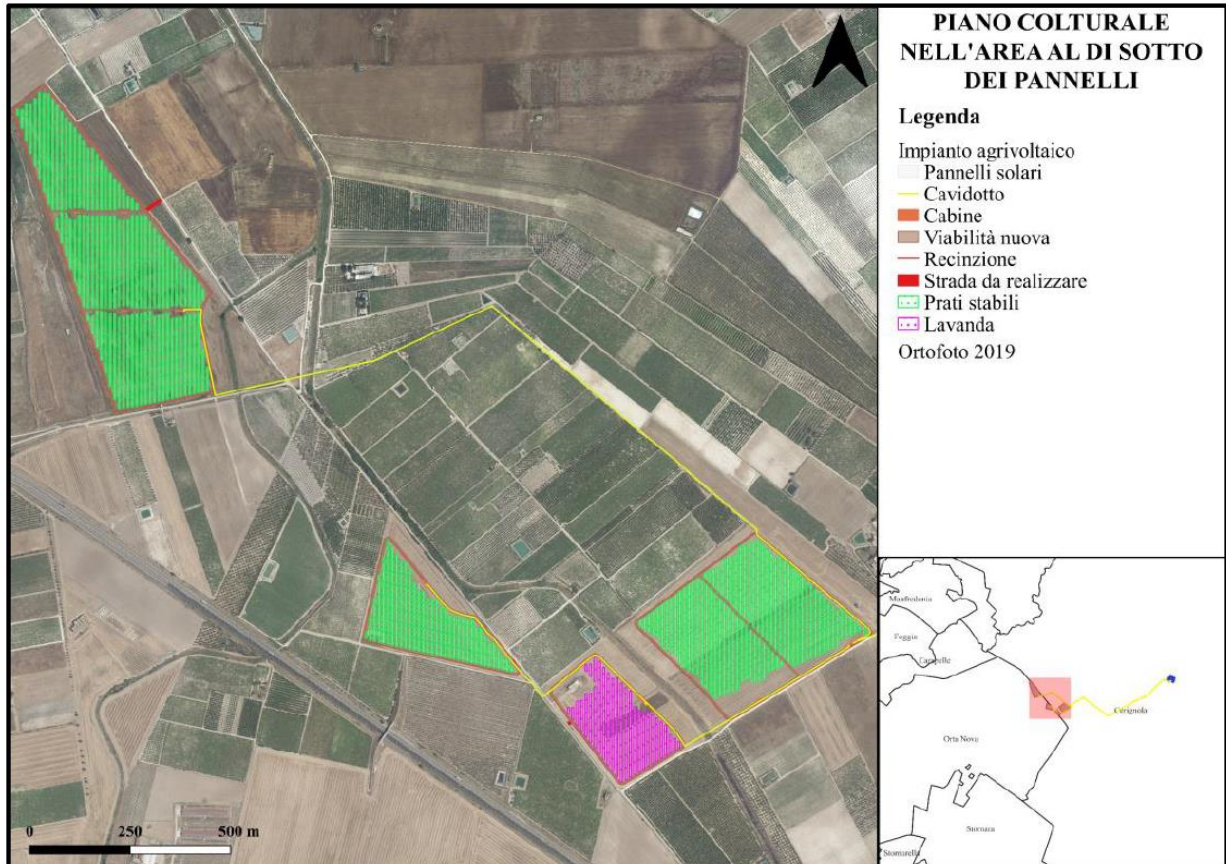

Figura 2-3: Fasce di mitigazione lungo il perimetro di impianto

3. Inquadramento territoriale

Il sito interessato alla realizzazione dell'impianto si sviluppa a cavallo tra il **Comune di Orta Nova (FG)** e il **Comune Cerignola (FG)**, in località "La Ficora", ed è raggiungibile attraverso la strada provinciale SP72 adiacente ai lotti di impianto.



Figura 3-1: Inquadramento territoriale

La superficie lorda dell'area di intervento è di circa **46,06 ha**, destinata complessivamente ad un **progetto agro-energetico** e sarà costituito da 4 lotti dotati ciascuno di una propria recinzione.

Le superfici interessate dall'intervento sono individuate dai seguenti catastali:

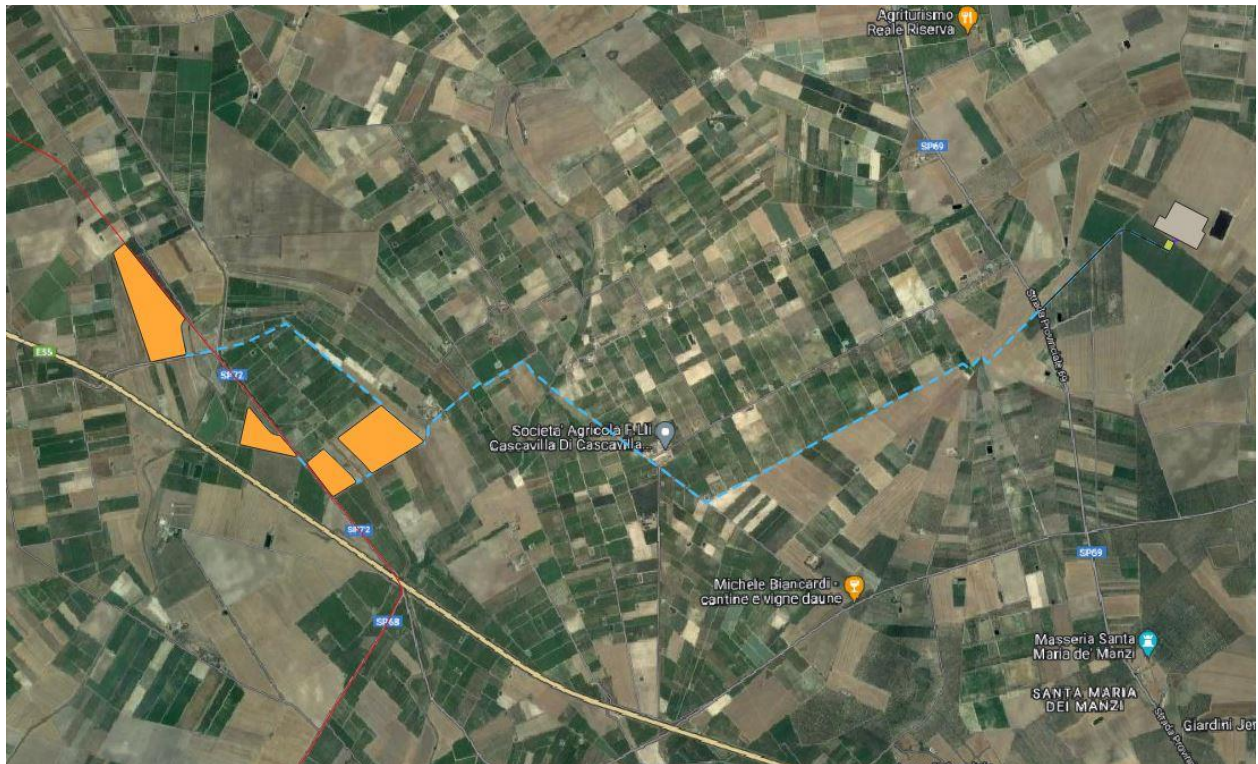

COMUNE DI ORTA NOVA	
FOGLIO	PARTICELLA
34	207
34	216
34	214
34	212
34	211
34	213
34	215
34	188
34	189
34	190
34	338
34	186
COMUNE DI CERIGNOLA	
FOGLIO	PARTICELLA
87	2
87	58
87	345
87	346
87	92
87	347
87	348
87	343
87	89
87	4
87	349

L'area in oggetto si trova ad un'altitudine media di m 42 s.l.m. e le coordinate geografiche sono le seguenti:

41°21'10.77"N

15°49'35.61"E





Figura 3-2: inquadramento su base catastale

La **Sottostazione elettrica (SSE)**, sarà invece ubicata alla:

particella catastale 323, foglio 93 di Cerignola

4. QUADRO DI RIFERIMENTO PROGETTUALE

Il quadro di riferimento progettuale è stato redatto conformemente a quanto previsto dalla L.R. 11/2001 e s.m.i. e dal D.Lgs. 152/06 s.m.i.

Si descrive il progetto e le soluzioni adottate a seguito degli studi effettuati, nonché l'inquadramento nel territorio, inteso come sito e come area vasta interessati.

Sono descritti altresì gli elementi di progetto e le motivazioni assunte dal proponente nella definizione dello stesso, le caratteristiche tecniche alla base delle scelte progettuali, le misure, i provvedimenti e gli interventi, anche non strettamente riferibili al progetto, che il proponente ritiene opportuno adottare ai fini del migliore inserimento dell'opera nell'ambiente.

Oltre alla presente parte descrittiva, sono stati redatti gli elaborati grafici che rappresentano nel dettaglio gli elementi che costituiscono le opere a farsi.

4.1. **Obiettivi perseguiti**

4.1.1. **Adesione alla Strategia Energetica Nazionale (SEN)**

Con Decreto del Ministero dello Sviluppo Economico e del Ministero dell'Ambiente e della Tutela del Territorio e del Mare del 10 novembre 2017, è stata adottata la Strategia Energetica Nazionale 2017, il piano decennale del Governo italiano per anticipare e gestire il cambiamento del sistema energetico.

La Strategia Energetica Nazionale 2017 pone un orizzonte di azioni da conseguire al 2030 che, coerentemente con il Piano dell'Unione Europea, si incentra sui seguenti obiettivi:

1. migliorare la competitività del Paese, continuando a ridurre il gap di prezzo e di costo dell'energia rispetto all'Europa, in un contesto di prezzi internazionali crescenti;

2. raggiungere e superare in modo sostenibile gli obiettivi ambientali e di decarbonizzazione al 2030 definiti a livello europeo, in linea con i futuri traguardi stabiliti nella COP21:

a. promuovendo l'ulteriore diffusione delle tecnologie rinnovabili;



- b. favorendo interventi di efficienza energetica che permettano di massimizzare i benefici di sostenibilità e contenere i costi di sistema;
- c. Accelerando la de-carbonizzazione del sistema energetico;
- d. incrementando le risorse pubbliche per ricerca e sviluppo tecnologico nell'ambito delle "energie pulite";

3. continuare a migliorare la sicurezza di approvvigionamento e la flessibilità dei sistemi e delle infrastrutture energetiche.

Il raggiungimento di questi obiettivi presuppone alcune condizioni necessarie e azioni trasversali, come:

- azioni di semplificazione e razionalizzazione della regolamentazione per garantire la realizzazione delle infrastrutture e degli impianti necessari alla transizione energetica, senza tuttavia indebolire la normativa ambientale e di tutela del paesaggio e del territorio né il grado di partecipazione alle scelte strategiche;
- stimolazione continua del miglioramento sul lato dell'efficienza e adozione di misure a sostegno della competizione fra tecnologie che rendano economicamente più sostenibile la produzione di energia da fonti rinnovabili;
- perseguire la compatibilità tra obiettivi energetici e tutela del paesaggio dando priorità all'uso di aree industriali dismesse, capannoni e tetti, oltre che ai recuperi di efficienza degli impianti esistenti per lo sviluppo del comparto eolico e fotovoltaico;
- monitorare e governare le ripercussioni a livello occupazionale provocate dalla transizione energetica.



4.1.2. Piano di Sviluppo della Rete Elettrica di Trasmissione Nazionale (RTN) 2021

L'obiettivo dell'Italia è quello di contribuire in maniera decisiva alla realizzazione del cambiamento nella politica energetica e ambientale dell'Unione Europea, attraverso l'individuazione di misure condivise che siano in grado di accompagnare anche la transizione ecologica in atto nel mondo produttivo verso il Green Deal.

La transizione ecologica implica per il sistema elettrico l'avvio di una trasformazione con complessità tecniche e di esercizio mai sperimentate.

Il sistema sta già sperimentando:

- una progressiva riduzione della potenza regolante e di inerzia, per la modifica degli assetti di funzionamento del parco di generazione, con sempre minore presenza in servizio di capacità rotante programmabile;
- un aumento delle congestioni di rete legato allo sviluppo non omogeneo delle FER;
- un forte inasprimento delle problematiche di regolazione di tensione (sovratensioni e buchi di tensione) e instabilità di frequenza (oscillazioni e separazioni di rete non controllate), già sperimentate negli ultimi anni.

Il settore elettrico ha un ruolo centrale per il raggiungimento degli obiettivi di decarbonizzazione del sistema energetico nel suo insieme, grazie all'efficienza intrinseca del vettore elettrico e alla maturità tecnologica delle fonti di energia rinnovabile (FER).

Questo si traduce, in particolare, in una forte crescita attesa per il 2030: dagli attuali 115 GW a 145 GW di capacità installata totale fornita quasi esclusivamente da fonti non programmabili, come eolico e fotovoltaico. Il solo fotovoltaico, per esempio, dovrebbe crescere dagli attuali 21 GW a 52 GW nel 2030 (+31 GW) e l'eolico di altri circa 9 GW.

Lo sviluppo delle fonti rinnovabili - a fronte di un boom di installazioni verificatosi tra il 2008 e il 2013 - ha subito negli ultimi anni un forte rallentamento e i tassi di incremento annui della capacità installata sono circa 800 MW/anno.

Si tratta di tassi di incremento estremamente contenuti e insufficienti al raggiungimento degli obiettivi PNIEC (almeno 40 GW di nuova capacità eolica e fotovoltaica al 2030), soprattutto alla luce della possibile revisione a rialzo degli obiettivi a valle del recepimento del Green Deal UE (+70 GW).



Per raggiungere gli obiettivi fissati al 2030 è necessario tralasciare un livello di incremento annuo di capacità rinnovabile installata di almeno 4 GW all'anno (o 6 GW alla luce degli obiettivi del Green Deal). Le aste organizzate ai sensi del decreto del Ministero dello Sviluppo Economico, di concerto con il Ministro dell'Ambiente e della Tutela del Territorio e del Mare, del 4 luglio 2019 (DM FER1), hanno evidenziato una riduzione molto significativa dei costi di realizzazione di questi impianti, ma al tempo stesso un livello di offerta molto limitato.

Il perseguimento degli obiettivi della transizione ecologica richiede uno sforzo di pianificazione, autorizzazione e realizzazione di investimenti che non trova precedenti nei decenni più recenti della storia del Paese ed il ricorso agli strumenti che potranno essere messi a disposizione anche dal Piano Nazionale di Ripresa e Resilienza (PNRR) che, accompagnato da una semplificazione - indispensabile - dei procedimenti autorizzativi e da una corretta pianificazione, è quanto mai opportuno e necessario.

È necessario accelerare gli investimenti nelle reti, già indicati negli ultimi Piani di Sviluppo della RTN, nei Piani di Sicurezza e in linea con quanto previsto nel PNIEC al fine di incrementare la magliatura, rinforzare le dorsali tra Nord e Sud, potenziare i collegamenti nelle Isole e con le Isole, sviluppare la rete nelle aree più deboli, per migliorarne la resilienza, l'integrazione delle rinnovabili e risolvere le problematiche di regolazione di tensione.

Per l'identificazione e la prioritizzazione degli interventi, nell'ottica di un modello sostenibile, Terna ha sviluppato delle linee di azione allineate ai driver di Piano e alla sfida dell'Agenda 2030 dell'ONU, recependo in questo modo fin dalla fase di pianificazione strategica l'obiettivo di un'economia decarbonizzata attraverso una transizione basata su integrazione delle fonti rinnovabili, rafforzamento della capacità di trasmissione, interconnessioni con l'estero e resilienza delle infrastrutture.

Di seguito le principali linee d'azione del Piano di Sviluppo 2021.



PRINCIPALI LINEE DI AZIONE DEL PIANO DI SVILUPPO 2021

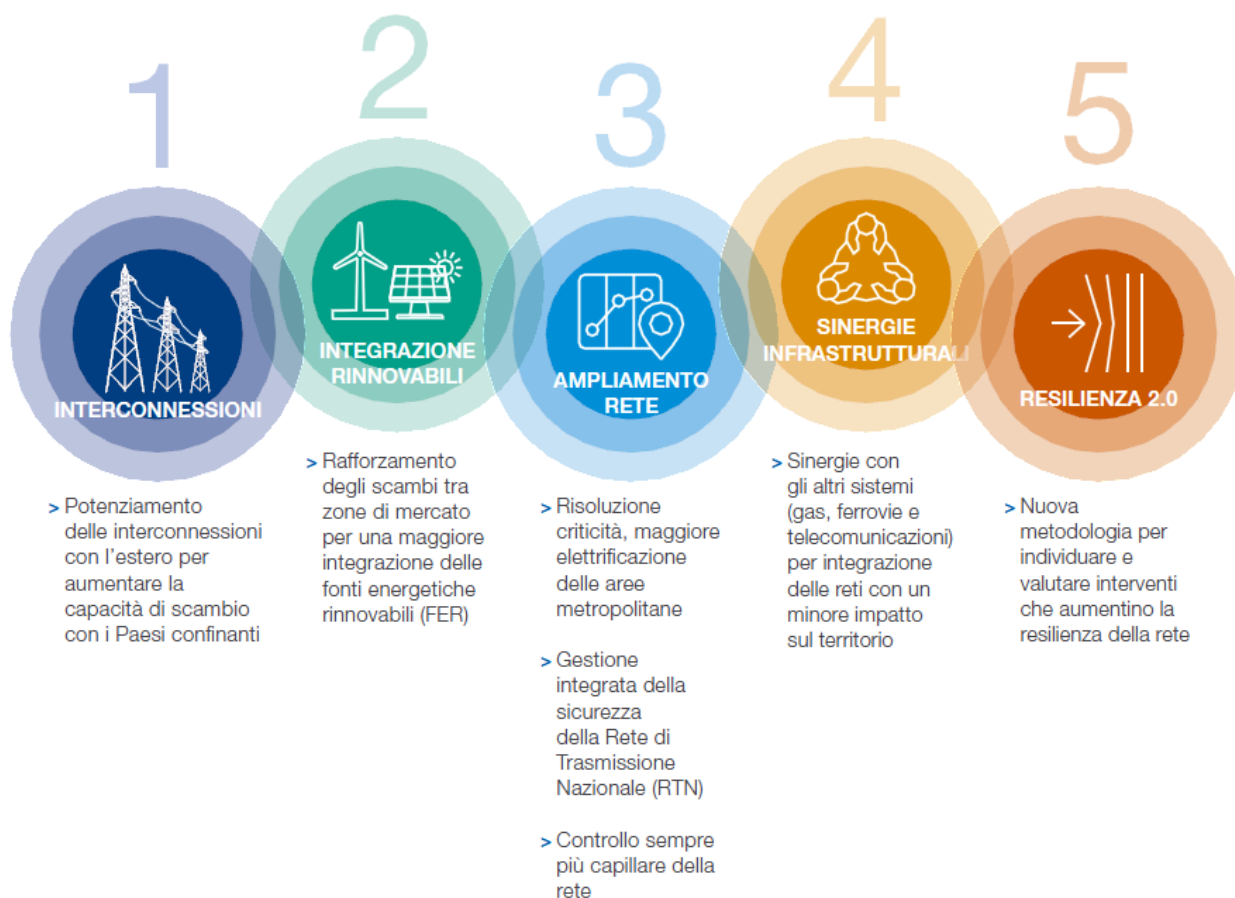

Con il Piano di Sviluppo 2021 Terna conferma l'obiettivo di aumentare la sicurezza della rete, migliorarne la gestione e l'equilibrio e introdurre tecnologie capaci di prevedere, prevenire ed evitare disservizi a partire da quelli prodotti da eventi climatici sempre più estremi. Inoltre consentirà all'Italia, vista la sua posizione strategica nel Mediterraneo e nel sistema elettrico europeo, di assumere sempre più il ruolo di hub energetico del Mediterraneo: un ponte verso i Balcani, l'Europa centrale e i Paesi nord-africani che si affacciano sul Mediterraneo, che sarà rafforzato con l'avanzamento dei nuovi progetti di interconnessione, ma anche grazie ai rinforzi di rete interna.





Figura 4-1: Principali interventi previsti dal Piano di Sviluppo della Rete Elettrica di Trasmissione Nazionale 2021

Come si evince dall'immagine sopra riportata l'area di intervento rientra tra quelle a maggiore criticità per la sicurezza della rete a 150 kV, per le quali sono previste azioni di rinforzo della rete e di interconnessioni. Pertanto la realizzazione del nuovo impianto costituirà un'opera funzionale al miglioramento delle attuali criticità della rete.

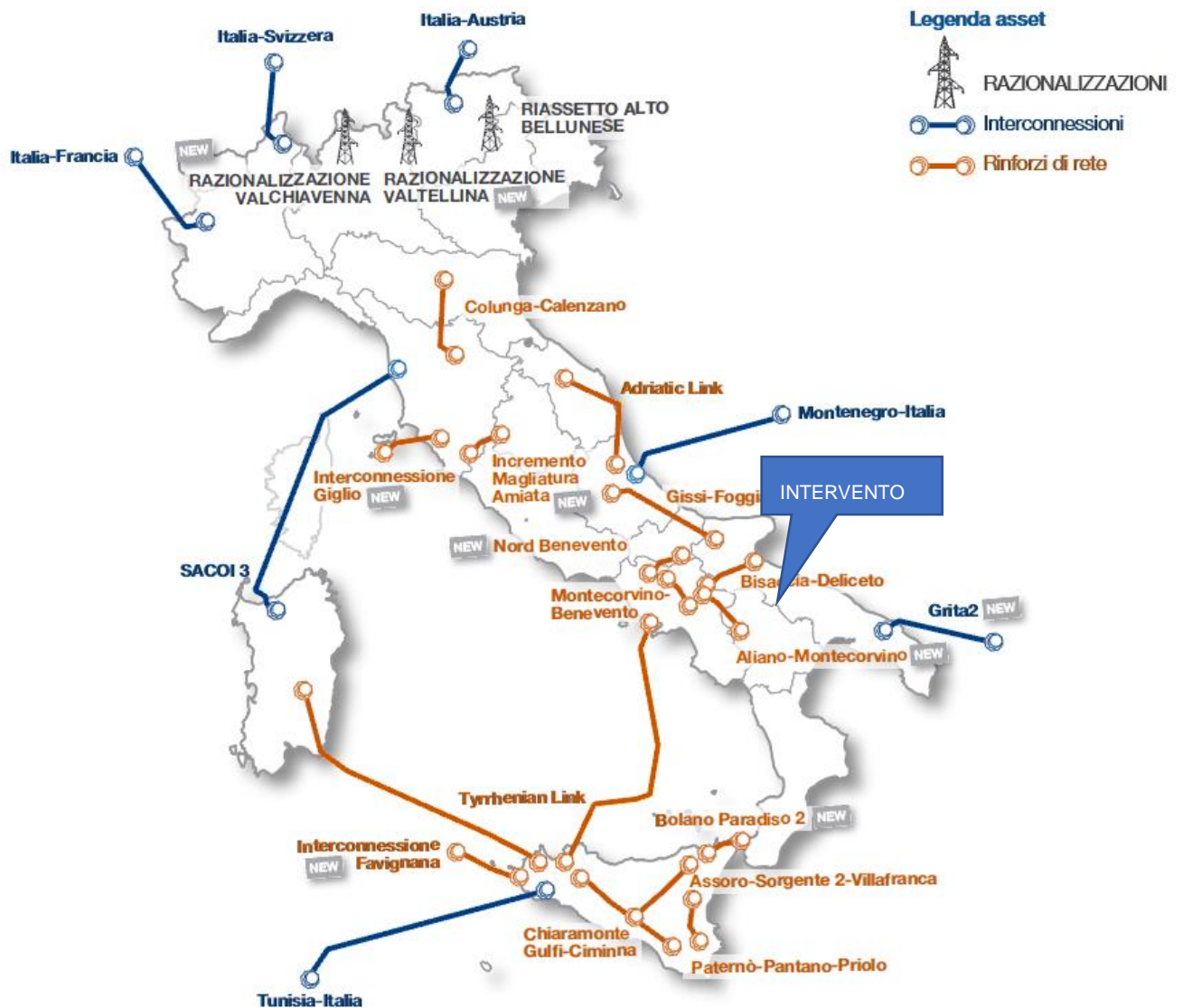

4.1.3. Il Piano Nazionale Integrato per l'Energia e il Clima (PNIEC)

Il Ministero dello Sviluppo Economico ha pubblicato il 21/01/2020 il testo aggiornato del **Piano Nazionale Integrato per l'Energia e il Clima**, predisposto con il Ministero dell'Ambiente e il Ministero delle Infrastrutture e dei Trasporti, che recepisce il Decreto Legge sul Clima nonché quello sugli investimenti per il Green New Deal previste nella Legge di Bilancio 2020.

Si tratta di un piano di politica energetica ed ambientale che ha come obiettivi:

1. efficienza e sicurezza energetica;
2. utilizzo di fonti rinnovabili;
3. mercato unico dell'energia e competitività.

L'obiettivo della quota FER è pari al 30% al 2030, vale a dire che in termini di MTep (Tep=tonnellata equivalente di petrolio) consumati, quasi un terzo dovrà arrivare da fonti rinnovabili. Tuttavia, visto anche l'andamento crescente dell'elettrificazione dei consumi, **la percentuale di fonti rinnovabili riferita ai soli consumi elettrici punta ad essere il 55% al 2030, con un'accelerazione prevista a partire dal 2025.**

Si sottolinea che nel suddetto scenario programmatico (visti i costi sempre minori e la competitività raggiunta) è proprio la **fonte solare fotovoltaica** ad essere indicata come quella che deve avere maggiore crescita, passando dai circa 20 GW installati a fine 2017 agli oltre 50 GW previsti al 2030.

Il piano stima, infine, gli investimenti necessari alla realizzazione degli obiettivi, indicando in particolare gli investimenti per fonte rinnovabile. Come si osserva, il PNIEC spinge verso un corposo aumento degli investimenti nel settore fotovoltaico (circa 38 miliardi di Euro, pari a +255% rispetto allo scenario base).

Preme **sottolineare**, vista l'importanza e le dimensioni ambiziose degli obiettivi fissati dal PNIEC soprattutto se riferite alla fonte solare fotovoltaica, che seppure il piano stesso indichi che occorre privilegiare, ove possibile, applicazioni sugli edifici o in zone non idonee alla coltivazione, è assodato da tempo come per il raggiungimento degli obiettivi stessi sia assolutamente indispensabile anche il supporto di ulteriori investimenti in **grandi impianti su suolo agricolo e allo scopo ricordiamo che D.lgs. 387/2003 prevede che gli "impianti di**



produzione di energia elettrica possono essere ubicati anche in zone classificate agricole dai vigenti piani urbanistici” (art. 12 comma 7).

Le ragioni dell’evidenza sopra esposta poggiano principalmente su due argomentazioni oggettive e **ampiamente verificate** (anche se non sempre opportunamente “divulgate”):

Prima argomentazione: diversi studi, ed in particolare uno presentato dal Politecnico di Milano il 9 maggio 2019 (cfr. “All. 1.2 Studio Politecnico Milano 05-2019”) “ *Permitting, recupero delle aree dismesse ed altri strumenti normativi per garantire lo sviluppo delle rinnovabili in Italia*”, hanno evidenziato che la disponibilità di “**aree dismesse**” (quali **fondamentalmente cave esaurite e aree appartenenti ai SIN**) oltre che la loro collocazione geografica, potranno offrire una potenziale installazione valutabile tra i 5 e gli 8 GW, dei 30 GW totali cui ambisce il PNIEC entro il 2030. Per questo motivo anche il Politecnico di Milano ha valutato con certezza l’esigenza di utilizzo anche di suolo agricolo per raggiungere i sopra citati obiettivi europei.

Seconda argomentazione: valutando che le installazioni fotovoltaiche **su edifici** hanno un trend che sulla base dei dati storici potrà tendere ottimisticamente a **1 GW** di potenza installata ogni anno, si conclude che il suolo agricolo necessario citato al punto precedente debba essere utilizzato per coprire orientativamente una capacità installata che va dai **12 ai 18 GW**, per rispettare gli impegni del PNIEC, e dunque occorreranno circa 20.000-30.000 ettari di suolo agricolo per nuovi impianti fotovoltaici a terra, che rappresentano circa **poco più che il 2% del cosiddetto SANU** (insieme delle Superfici Agricole Non Utilizzate). Considerando che il SANU ha una superficie di circa 1.200.000 ettari si comprende bene come la cosiddetta sottrazione del suolo agricolo, rappresenta nei fatti un falso problema, assolutamente trascurabile.



4.2. Studio del potenziale solare

La valutazione relativa alla produzione di energia elettrica dell'impianto fotovoltaico è effettuata sulla base dei dati climatici della zona, della configurazione di impianto descritta nella relazione specialistica e delle caratteristiche tecniche dei vari componenti.

L'impianto, denominato "Tanzanite" è di tipo *grid-connected* e la sua tipologia di allaccio è: trifase in media tensione. **L'impianto ha una potenza totale pari a 32 534.19 kW e una produzione di energia annua pari a 54 719 844.21 kWh, derivante da 55 614 moduli che occupano una superficie di 152 048.68 m², ed è composto da 6 generatori.**

Di seguito si riportano i dati di produzione stimati su base mensile desunti dal suddetto studio.

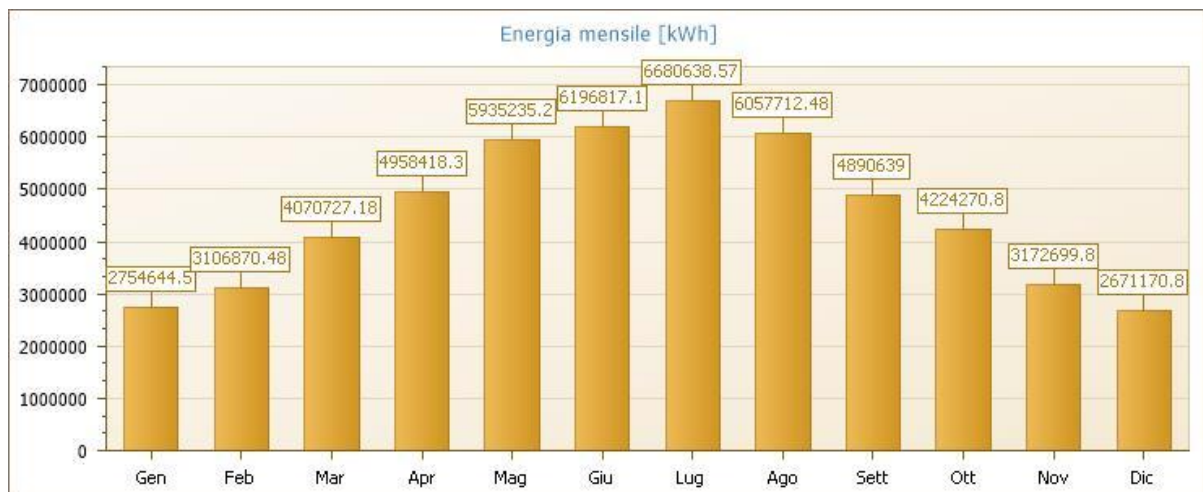

Tutti i risultati di calcolo del sono riassunti nell'elaborato "PR_11- Studio del potenziale solare" che riporta l'analisi della risorsa solare e stima di produzione energia.

L'installazione dell'impianto fotovoltaico permette di ridurre le emissioni di anidride carbonica per la produzione di elettricità. Considerando un valore caratteristico della produzione termoelettrica italiana (fonte ISPRA) pari a circa 466 grammi di CO₂ emessa per ogni kWh prodotto (tecnologia anno 2016), si può stimare il quantitativo di emissioni evitate:



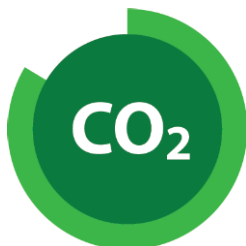

➤ Emissioni di CO2 evitate in un anno: 39.022,84 tonnellate

Di seguito si riassume la produzione attesa e le riduzioni di CO2 e di inquinanti relativi all'impianto in oggetto:

Emissioni evitate in atmosfera

Emissioni evitate in atmosfera di	CO ₂	SO ₂	NO _x	Polveri
Emissioni specifiche in atmosfera [g/kWh]	462.0	0.540	0.490	0.024
Emissioni evitate in un anno [kg]	25 280 568.03	29 548.72	26 812.72	1 313.28
Emissioni evitate in 20 anni [kg]	464 629 220.49	543 073.11	492 788.57	24 136.58

4.3. Carbon footprint e costo energetico del fotovoltaico

È noto che la generazione di energia fotovoltaica è completamente esente da emissioni e che un impianto fotovoltaico ha una vita attesa anche di 30anni.

Oltre a queste informazioni è importante conoscere anche le emissioni di CO² e il consumo di energia nel ciclo di vita completo, dalla produzione al riciclo, in particolare per i pannelli fotovoltaici.

La fabbricazione implica l'utilizzo di risorse energetiche ed un impatto ambientale, così come il trasporto ed il montaggio di un impianto. Va sottolineato che, grazie all'avanzamento tecnologico e con nuovi stabilimenti produttivi di capacità crescente, l'impatto ambientale si è via via ridotto nel tempo.

Grazie ai continui sforzi in ricerca e sviluppo dell'industria solare, il costo energetico per la produzione dei pannelli fotovoltaici si è ridotto di circa il 15% ad ogni raddoppio di capacità di produzione.



Oggi si stima che un impianto fotovoltaico ripaghi l'energia utilizzata per produrlo in circa 1 anno, ciò significa che **viene prodotta 30 volte l'energia necessaria per produrlo.**

» Energy Pay Back Time (EPBT) in anni.

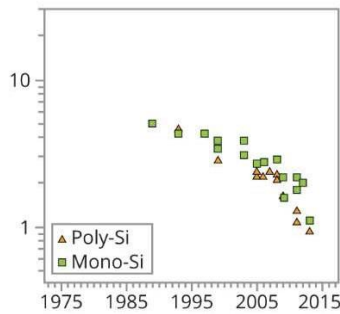

Fonte: Studio di Louwen ed altri.

» Emissioni di CO2 per ogni kWh prodotto (g).

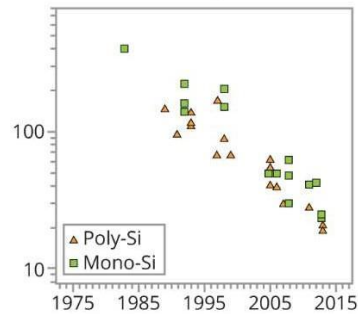

Fonte: Studio di Louwen ed altri.

La **carbon footprint** è definita come il totale gas serra prodotto direttamente o indirettamente per l'intero ciclo di vita di un prodotto, si esprime di solito in tonnellate di CO2.

L'impronta ambientale della produzione di energia fotovoltaica è notevolmente più limitata rispetto a quella delle fonti tradizionali.

IMPIANTO FOTOVOLTAICO

c.a. 10-20
gCO2/kWh

IMPIANTO A CARBONE

c.a. 1.000
gCO2/kWh

Quando si parla di impronta di carbonio, dunque, le migliori soluzioni sono eolico e fotovoltaico perché, non solo non richiedono energia aggiuntiva per produrre elettricità né per il trasporto dei carburanti, ma anche perché grazie alla rapida evoluzione tecnologica potranno essere fabbricati con processi sempre più efficienti sotto il profilo dei consumi.

Se a ciò si sommano i benefici derivanti dalla messa a dimora di specie vegetali ed aree boscate, descritte nei capitoli successivi, si ottiene un risultato sicuramente ed ampiamente positivo in termini di minori emissioni di CO2 e gas serra nel caso di realizzazione di un impianto fotovoltaico rispetto alla alternativa generazione della medesima energia da impianti convenzionali. Il vantaggio ambientale di tale produzione pulita andrebbe a superare



ampiamente la perdita di stoccaggio di carbonio organico nel suolo anche nel caso di ipotetica ed alternativa coltivazione del medesimo suolo a prato stabile.

4.4. **Vantaggi ambientali**

Gli impianti fotovoltaici riducono la domanda di energia da altre fonti tradizionali contribuendo alla riduzione dell'inquinamento atmosferico (emissioni di anidride carbonica generate altrimenti dalle centrali termoelettriche). L'emissione di anidride carbonica "evitata" ogni anno è facilmente calcolabile. È sufficiente moltiplicare il valore di energia elettrica prodotta dall'impianto fotovoltaico per il fattore del mix elettrico italiano (0,466 Kg CO₂/kWhel).

Es. 1000 kWhel x 0,466 Kg = 466 Kg CO₂

Moltiplicando poi l'anidride carbonica "evitata" ogni anno per l'intera vita dell'impianto fotovoltaico, ovvero per 30 anni, si ottiene il vantaggio sociale complessivo.

Se la produzione di energia da fonte fotovoltaica presenta un impatto sull'ambiente molto basso e che è limitato agli aspetti di occupazione del territorio o di impatto visivo, la fase di produzione dei pannelli fotovoltaici comporta un certo consumo energetico e l'uso di prodotti chimici. Va considerato però che la maggior parte delle aziende produttrici di componenti fotovoltaici è certificata ISO14000, quindi impegnata a recuperare e riciclare tutti i propri effluenti e residui industriali sotto un attento controllo.

Nella fase di dismissione dell'impianto, i materiali di base quali l'alluminio, il silicio o il vetro, possono essere riciclati e riutilizzati sotto altre fonti. Per quanto riguarda il consumo energetico necessario alla produzione di pannelli, quello che viene chiamato energy pay-back time, ovvero il tempo richiesto dall'impianto per produrre altrettanta energia di quanta ne sia necessaria durante le fasi della loro produzione industriale, è sceso drasticamente negli ultimi anni ed è pari attualmente a circa 3 anni. Questo significa che, considerando una vita utile dei pannelli fotovoltaici di circa 30 anni, per i rimanenti 27 anni l'impianto produrrà energia pulita.

4.5. **Vantaggi socio-economici**

I vantaggi del fotovoltaico sono evidenti: i moderni impianti offrono grosse possibilità tecnologiche ed industriali per l'Italia.



I vantaggi principali di questa tecnologia sono:

- il fotovoltaico è un affare sicuro e senza rischi. Gli investimenti e le rese sono chiari e calcolabili a lungo termine;
- la facilità di installazione dei sistemi fotovoltaici e l'interdisciplinarietà delle competenze necessarie alla messa in opera di un impianto rendono questo campo di applicazione un mercato con interessanti prospettive di sviluppo. Il risultato è quello di ottenere il consolidamento del settore e la creazione di nuovi posti di lavoro;
- la tecnologia solare è molto richiesta e beneficia di un vasto consenso sociale. Nessun'altra tecnologia dispone al momento di una tale popolarità;
- la tecnologia solare ha strutture con dimensioni ridotte che, nel caso specifico, non necessitano di opere di fondazione poiché i pannelli saranno infissi direttamente nel terreno.

Tra i vantaggi legati allo sviluppo del fotovoltaico troviamo senza dubbio grandi ricadute positive in ambito occupazionale attraverso la definizione di una strategia trasversale per innovare il settore industriale e quello edilizio nonché il tessuto delle piccole e medie imprese italiane. Guardando oltre i nostri confini è possibile trovare 240 mila occupati in Germania nelle fonti rinnovabili; la prospettiva italiana è che ci siano almeno 65 mila occupati nell'eolico (secondo le stime dell'Anev al 2020) e magari altrettanti nel solare termico, nel fotovoltaico, nelle biomasse.

4.6. CARATTERISTICHE TECNICHE DELL'IMPIANTO

L'impianto fotovoltaico sarà costituito dai seguenti componenti principali:

- Generatore fotovoltaico;
- Inverter distribuiti;
- Quadro parallelo Inverter;



L'impianto fotovoltaico sarà costituito da 55614 moduli e si prevede di utilizzare 12 inverter centralizzati da 2660kVA.

4.6.1. Generatore fotovoltaico

Il Generatore Fotovoltaico è costituito da 2139 stringhe di moduli FV.

Modello dei Moduli: Tiger Pro 7RL4-TV 585W della JINKO SOLAR

Caratteristiche:

- Potenza unitario modulo: 585 Wp
- Silicio monocristallino;
- Tensione a circuito aperto V(oc): 53,92 V
- Corrente di corto circuito (Isc): 13,78 A
- Tensione alla massima potenza (Vm): 44,52 V
- Corrente alla massima potenza (Im): 13,78 A
- Dimensioni del modulo: 2411 mm x 1134 mm x 35 mm

4.6.2. Convertitore CC/CA

Il gruppo di conversione è composto dal componente principale "inverter" e da un insieme di componenti, quali filtri e dispositivi di sezionamento protezione e controllo, che rendono il sistema idoneo al trasferimento della potenza dal generatore alla rete, in conformità ai requisiti normativi, tecnici e di sicurezza applicabili.

L'impianto utilizza n°12 inverter da 2660kVA dalle seguenti caratteristiche tecniche:

- Marca: SMA
- Modello: Sunny Central 2660 UP
- Tipo fase: Trifase



PARAMETRI ELETTRICI IN INGRESSO

- VMppt min [V]: 880.00
- VMppt max [V]: 1'325.00
- I_{max} [A]: 4750.00
- V_{max} [V]: 1'500.00
- potenza MAX [W] : 2'660'000
- Numero MPPT: 1

PARAMETRI ELETTRICI IN USCITA

- Potenza nominale [W]: 2'660'000
- Tensione nominale [V]: 600
- Rendimento max [%]: 98.70
- Distorsione corrente [%]: 3
- Frequenza [Hz]: 50
- Rendimento europeo [%] 98.60

CARATTERISTICHE MECCANICHE

- Dimensioni LxPxH [mm]: 2815x2318x1158
- Peso [kg]: 4000.00

Il sistema sarà dotato inoltre di un sistema per il monitoraggio e controllo.



4.6.3. Quadro di stringhe in corrente continua

Il quadro di parallelo stringhe consente di realizzare il parallelo delle stringhe per l'interfaccia con gli inverter. Saranno utilizzati quadri parallelo stringhe che prevede la protezione di ogni stringa con fusibile.

4.6.4. CALCOLI E VERIFICHE DELLA RISORSA SOLARE

4.6.4.1. Variazione della tensione con la temperatura per la sezione in CC

La valutazione della risorsa solare disponibile è stata effettuata prendendo come riferimento la località che dispone dei dati storici di radiazione solare nelle immediate vicinanze. In base alla Norma UNI 10349 la località che meglio identifica quanto sopra esposto è Galatone.

In corrispondenza dei valori minimi della temperatura di lavoro dei moduli (-10 °C) e dei valori massimi Occorrerà verificare che in corrispondenza dei valori minimi di temperatura esterna e dei valori massimi di temperatura raggiungibili dai moduli fotovoltaici risultino verificate tutte le seguenti disuguaglianze:

- $V_m \min \geq V_{inv} \text{ MPPT } \min.$
- $V_m \max \leq V_{inv} \text{ MPPT } \max$
- $V_{oc} \max < V_{inv} \max$

Nelle quali $V_{inv} \text{ MPPT } \min.$ e $V_{inv} \text{ MPPT } \max$ rappresentano, rispettivamente i valori minimo e massimo della finestra di tensione utile per la ricerca del punto di massima potenza, mentre la $V_{inv} \max$ è il valore massimo di tensione c.c. ammissibile ai morsetti dell'inverter.

Considerando una variazione della tensione a circuito aperto di ogni modulo in dipendenza della temperatura pari a -130 mV /°C ed i limiti di temperatura estremi pari a -10°C e +70°C, V_m e V_{oc} assumono valori differenti rispetto a quelli misurati a SCT (25° C).

Assumendo che tali grandezze varino linearmente con la temperatura, le precedenti disuguaglianze, nei vari casi, sono tutte rispettate con piena compatibilità tra le stringhe dei moduli fotovoltaico e l'inverter prescelto.



4.6.5. STAZIONI DI ENERGIA

L'allaccio sarà direttamente in Media Tensione sul confine mentre all'interno sarà realizzata una rete di media tensione in derivazione con n°1 cabina di allaccio, n°3 cabine di smistamento e n°12 trasformazione inverter.

Dalla SSE sarà derivata la cabina di allaccio CU e da queste saranno alimentate tre cabine di smistamento, una per ogni sotto-impianto SC1-SC2-SC3. Dalle cabine di smistamento saranno poi derivate le cabine inverter:

- Da cabina SC1: SC1.1-SC1.2-SC1.3
- Da cabina SC2: SC2.1-SC2.2-SC2.3
- Da cabina SC3: SC3.1-SC3.2-SC3.3- SC3.4-SC3.5-SC3.6

I criteri progettuali adottati per l'allaccio e nella scelta delle apparecchiature elettriche sono legati norma CEI 0-16 e al codice di rete.

L'alimentazione dei servizi ausiliari di cabina sarà derivata da un allaccio BT dedicato e sarà inoltre garantita tramite un gruppo statico di continuità (UPS) con autonomia di almeno due ore della potenza di 1000VA.

L'arrivo ENEL sarà realizzato con cavo in alluminio 4x(3x185mmq) ARE4H5EX direttamente interrato.

Lo scavo di media tensione sarà realizzato con una profondità non inferiore ad 1 metro in modo da avere sempre separazione negli incroci da cavi ad un livello di tensione inferiore.

4.6.5.1. Dimensionamento delle linee MT dalla SSE

Il calcolo della linea di arrivo dalla SSE è stato effettuato considerando la corrente di impiego Ib e una caduta di tensione di circa 1%.

Numericamente:



Lotto 1

$$- I_b = 32534,19 / (1.732 * 20 * 1) = 939,20A$$

Dove

- 20 sono i kV della tensione di esercizio
- 1 è il cosfi pari ad 1
- 32534,19 è la potenza in kW

La portata dei cavi ARE4H5X 12/20 kV con sezione di 185 per posa interrata a trifoglio nelle condizioni peggiorative è di 1472A e quindi per l'elettrodotto si è scelta una formazione di 4x(3x1x185) mmq

Il calcolo della caduta di tensione è stato effettuato con la formula

$$1.732 * I_b * L * (R * I_b * \cos\Phi + X * I_b * \sin\Phi)$$

Dove

- I_b è la corrente di fase
- R è la resistenza di linea
- X è la reattanza di linea
- L è la lunghezza della linea
- Φ è lo sfasamento tensione/corrente

Numericamente la caduta di tensione è di 1,02% compatibile con il limite imposto.

Per tale linea si considereranno per sicurezza sue terne di alimentazione.



4.6.5.2. Scomparto MT

La valutazione della risorsa Gli scomparti di MT, come indicato negli elaborati grafici, saranno i seguenti:

CABINA ALLACCIO

- scomparto di arrivo cavi dal basso;
- scomparto di protezione generale con interruttore in SF6 o sottovuoto con relè di protezione 51.S1 – 51.S2, 51, 51N, e 67 e di interfaccia 27-81-59;
- scomparti di misura;
- scomparti protezione linea con interruttore in SF6 o sottovuoto con relè di protezione 50, 51, 51N, e 67;
- scomparti protezione trafo con interruttore in SF6 o sottovuoto con relè di protezione 50 – 51.

CABINE DISTRIBUZIONE

- scomparti di misura;
- scomparti protezione linea con interruttore in SF6 o sottovuoto con relè di protezione 50, 51, 51N, e 67;
- scomparti protezione trafo con interruttore in SF6 o sottovuoto con relè di protezione 50 – 51;

CARATTERISTICHE SCOMPARTI

Le caratteristiche degli scomparti sono le seguenti:

- Tensione nominale fino a: 24 kV
- Tensione esercizio fino a: 24 kV
- Numero delle fasi: 3
- Livello nominale di isolamento



1) Tensione di tenuta ad impulso 1.2/50 μ s a secco verso terra e tra le fasi (valore di cresta): 125 kV

2) Tensione di tenuta a frequenza industriale per un minuto a secco verso terra e tra le fasi: 50 kV

- Frequenza nominale: 50/60 Hz
- Durata nominale del corto circuito: 1"

4.6.5.3. Dispositivo generale

Il dispositivo generale sarà costituito da interruttore con sganciatore di apertura e sezionatore da installare sul lato di allaccio. La funzione del dispositivo d'interfaccia sarà svolta dal dispositivo generale stesso e quindi:

- il dispositivo sarà equipaggiato con doppi circuiti di apertura e bobina a mancanza di tensione su cui devono agire rispettivamente le protezioni generali e d'interfaccia;
- i TV previsti per l'alimentazione delle protezioni di interfaccia, devono essere posti a monte dell'interruttore generale (fra l'interruttore ed il sezionatore che in questo caso diventa indispensabile) ed inseriti, lato MT, tramite fusibili di calibro opportuno.

4.6.5.4. Protezione generale

Questa protezione ha il compito di aprire l'interruttore associato in modo tempestivo e selettivo rispetto al dispositivo della rete pubblica, onde evitare che i guasti sull'impianto del Cliente Produttore provochino la disalimentazione di tutta l'utenza sottesa alla stessa linea MT. A tal fine il Cliente Produttore deve installare una protezione generale di massima corrente e una protezione contro i guasti a terra. Gli elaborati grafici offrono una visione puntuale delle scelte adottate.

4.6.5.5. Protezione di interfaccia

Le protezioni di interfaccia saranno costituite essenzialmente da relè di frequenza, di tensione ed, eventualmente, di massima tensione omopolare. In caso di sovraccarico o corto-circuito sulla rete TERNA o mancanza di alimentazione da parte TERNA stessa si ha, di regola



l'intervento dei relè di frequenza; i relè di minima e massima tensione, invece, assolvono ad una funzione prevalentemente di ricalzo. In caso di guasto monofase a terra sulla rete TERNA interviene il relè di massima tensione omopolare (qualora presente). Al fine di evitare scatti intempestivi dovuti a dissimmetrie sulle tensioni di fase o a distorsioni ed abbassamenti delle tensioni secondarie di TV inseriti tra fase e terra per saturazione degli stessi durante il transitorio susseguente all'eliminazione di guasti a terra in rete, le protezioni di frequenza devono avere in ingresso una tensione concatenata (derivata da un TV inserito fase-fase se il DI è sulla MT).

Anche i relè di massima e minima tensione devono avere in ingresso (e quindi controllare) le tensioni concatenate.

Al fine di dotare il sistema protezioni-dispositivo di interfaccia di una sicurezza intrinseca, l'interruttore di interfaccia deve essere dotato di bobina di apertura a mancanza di tensione e, quindi, per guasto interno o per mancanza di alimentazione ausiliaria, si deve avere l'apertura dello stesso interruttore.

4.6.5.1. Protezione rete ed anello e trasformatori

Le protezioni di linea ad anello saranno costituite essenzialmente da relè a intervento fisso, inverso, omopolare e omopolare di terra. Le protezioni di massima corrente avranno i segnali di ingresso da TA mentre i relè omopolari prenderanno i segnali da TO e TV a triangolo aperto.

Le protezioni di linea protezione trafo saranno costituite essenzialmente da relè a intervento fisso, inverso. Le protezioni di massima corrente avranno i segnali di ingresso da TA.

4.6.6. ILLUMINAZIONE GENERALE E DI SICUREZZA

L'allaccio sarà direttamente in Media Tensione sul confine mentre all'interno sarà realizzata una rete di media tensione

4.6.6.1. Illuminazione generale

Gli impianti di illuminazione dei locali tecnici sono stati progettati secondo quanto indicato dalla norma UNI 12464-1 in relazione ai livelli minimi di illuminamento. La tipologia di corpi illuminanti varia a seconda della destinazione d'uso degli ambienti e la scelta è legata alle lavorazioni specifiche che si svolgono in tali ambienti.



Il livello di illuminamento medio garantito ad un metro dal pavimento è:

- vani accessori, locali tecnici: 100 lux;

La scelta dei corpi illuminanti è legata alla destinazione d'uso degli ambienti e precisamente:

- plafoniere con grado di protezione IP65 per i locali tecnici.

4.6.6.2. Illuminazione di sicurezza

L'impianto di illuminazione di sicurezza è stato studiato in conformità alle norme CEI 64-8 ed al D.M. 1° febbraio 1986, adottando lampade autonome di emergenza.

La tipologia di plafoniere varia a seconda del tipo di ambiente:

- plafoniere da 24W e kit inverter.

Gli elaborati grafici offrono una visione più puntuale delle scelte effettuate.

4.6.7. Viabilità interna

Per muoversi agevolmente all'interno dell'area ai fini delle manutenzioni e per raggiungere le cabine di campo verranno realizzate le strade interne strettamente necessarie a raggiungere in maniera agevole tutti i punti dell'impianto. La viabilità interna verrà realizzata solo con materiali naturali (pietrisco di cava) che consentono l'infiltrazione e il drenaggio delle acque meteoriche nel sottosuolo, pertanto non sarà ridotta la permeabilità del suolo. Per quanto concerne l'andamento plano-altimetrico dei tratti costituenti la viabilità interna, si sottolinea che quest'ultima verrà realizzata seguendo, come criterio progettuale, quello di limitare le movimentazioni di terra nel rispetto dell'ambiente circostante. Questo è possibile realizzarlo in quanto le livellette stradali seguiranno l'andamento naturale del terreno stesso.

4.6.1. Recinzione perimetrale e mitigazione visiva

Le varie aree dell'impianto saranno dotate di recinzione in rete metallica galvanizzata e da un cancello carrabile. La rete metallica come recinzione è stata scelta al fine di ridurre gli impatti; inoltre sarà posta, nelle zone dove l'impianto risulta visibile da infrastrutture e fabbricati, anche in disuso e in completo stato di abbandono, una fascia arborea autoctona di mitigazione. La



posa in opera della recinzione a maglia rettangolare sarà a pali infissi direttamente nel terreno in modo da ridurre al minimo l'impatto sull'ambiente circostante ed evitare l'utilizzo di calcestruzzo, tranne nel caso in cui la geologia del terreno non permetta l'infissione dei pali.

I cancelli d'ingresso saranno realizzati in acciaio zincato, sorretto da pilastri in scatolare metallico. Le dimensioni saranno tali da permettere un agevole ingresso dei mezzi pesanti impiegati in fase di realizzazione e manutenzione. In fase esecutiva sarà considerata la possibilità di dotare il cancello di azionamento elettrico.

Al fine di attenuare, se non del tutto eliminare, l'impatto visivo prodotto dall'impianto fotovoltaico sono previsti interventi di mitigazione visiva mediante messa a dimora lungo il perimetro dell'impianto di una **schermatura arborea con funzione di mitigazione visiva**. Tale schermatura sarà realizzata mediante la messa a dimora di un **filare di uliveto intensivo** (con piante disposte su file distanti m 2,00).

4.6.2. Manutenzione

I pannelli fotovoltaici non hanno bisogno di molta manutenzione. Può capitare che le loro superfici si sporchino o si ricoprano di polvere, generalmente basta l'acqua e il vento per ripulirli ma è buona norma eseguire ispezioni periodiche dei moduli per verificare la presenza di danni a vetro, telaio, scatola di giunzione o connessioni elettriche esterne. La manutenzione va effettuata da personale specializzato e competente che effettui i controlli periodici.

4.6.1. Lavaggio dei moduli fotovoltaici

Benché il vetro dei pannelli fotovoltaici tendenzialmente si dovrebbe sporcare poco, di fatto può succedere che i pannelli si sporchino a causa di polveri presenti nell'aria, inquinamento, terra portata da vento, pioggia, etc. Tutto questo accumulo di sporcizia influisce negativamente sulle prestazioni dei pannelli solari, diminuendone sensibilmente l'efficacia. Per ovviare a questo problema per tutta la vita utile dell'impianto sono previsti dei lavaggi periodici della superficie captante dei moduli fotovoltaici. **Per il lavaggio dei moduli non è previsto l'uso di sostanze e prodotti chimici.**



4.7. FASE DI CANTIERE

Considerata la tipologia dell'intervento da realizzare, si può affermare che le lavorazioni in fase di cantiere avverranno senza la produzione di particolari rifiuti da conferire alle pubbliche discariche. Questo è dovuto all'esiguità degli scavi necessari alla realizzazione dei cavidotti interrati ed al fatto che la viabilità interna verrà realizzata seguendo come criterio progettuale quello di limitare il più possibile le movimentazioni di terra nel rispetto dell'ambiente circostante e seguendo il più possibile l'andamento del terreno.

Tali operazioni, riguardando solo la parte più superficiale del terreno vegetale, produrranno come residuo delle lavorazioni solamente lo stesso terreno vegetale che verrà ridistribuito uniformemente all'interno delle aree di pertinenza dell'impianto.

Per quanto riguarda gli imballaggi dei moduli fotovoltaici e dei quadri elettrici questi saranno costituiti da cartone e plastica, materiali che verranno trasferiti ai circuiti classici di riciclo che sono stati analizzati nei paragrafi successivi.

È prevista un'attività di regolarizzazione superficiale del terreno per la realizzazione della viabilità interna. Non vi sono quindi movimenti di terra in quanto trattasi di regolarizzazione superficiale compensativa. È evidente che in caso di situazioni climatiche sfavorevoli (pioggia e vento) le attività non viene svolta.

Inoltre, per l'installazione dei pannelli non è previsto scavo in quanto i pannelli saranno fissati su strutture leggere zincate che saranno semplicemente infisse nel terreno. Saranno realizzate solo semplici basi di appoggio in c.a. delle strutture prefabbricate delle cabine.

I materiali di scavo saranno riutilizzati per i livellamenti.

A valle di quanto esposto non si esclude il fatto che, se in fase di cantiere si dovesse produrre materiale di rifiuto, tale materiale prodotto sarà differenziato e conferito nella più vicina discarica pubblica autorizzata.



Le fasi di realizzazione delle opere previste in progetto determinano quindi un impatto in termini di produzione di polveri. Tale impatto è stato valutato di lieve entità, reversibile e di breve durata compatibilmente con i tempi di conclusione del cantiere.

I mezzi impiegati nella fase di cantiere potranno produrre, con le loro emissioni, microinquinanti (metalli pesanti, IPA, PM10) in atmosfera. Trattandosi tuttavia di particelle sedimentabili, nella maggior parte dei casi la dispersione è minima e circoscritta alla sola zona circostante a quella di emissione, situata lontano dalla popolazione e da insediamenti civili. In ogni caso si tratta di attività a impatto minimo (oltre che di tipo temporaneo) legate alla sola fase di realizzazione dell'impianto.

In ultimo, a seguito delle lavorazioni di installazione degli impianti non verranno arrecati danni permanenti alla viabilità pubblica e privata, e qualora dovessero accidentalmente verificarsi tali episodi, vi verrà tempestivamente posto rimedio in quanto sia nelle convenzioni con gli Enti, sia nei contratti con i privati sono riportati gli obblighi e le modalità per il ripristino.

4.8. FASE DI ESERCIZIO

Analizzando i componenti e la tipologia di operazioni che avvengono per la produzione di energia fotovoltaica è ben evidente che l'impianto in questione, in fase di esercizio, non produce materiali di rifiuto.

4.9. FASE DI DISMISSIONE - RICICLO COMPONENTI E RIFIUTI

L'impianto fotovoltaico è costituito da una serie di manufatti necessari all'espletamento di tutte le attività ad esso connesse e di seguito descritti.

Le componenti dell'impianto che costituiscono una modificazione rispetto alle condizioni in cui si trova attualmente il sito oggetto dell'intervento sono prevalentemente:

- stringhe fotovoltaiche
- strutture di fissaggio delle stringhe fotovoltaiche vibro-infisse nel terreno
- cabine elettriche prefabbricate ed apparati elettrici, pali illuminazione e videosorveglianza



- viabilità interna
- cavi
- recinzione.

4.9.1. Rimozione dei pannelli fotovoltaici

Per quanto riguarda lo smaltimento dei pannelli fotovoltaici montati sulle strutture fuori terra l'obiettivo è quello di riciclare pressoché totalmente i materiali impiegati.

Infatti circa il 90 – 95 % del peso del modulo è composto da materiali che possono essere riciclati attraverso operazioni di separazione e lavaggio; i principali componenti di un pannello fotovoltaico sono:

- *Silicio;*
- *Componenti elettrici;*
- *Metalli;*
- *Vetro.*

Le operazioni previste per la demolizione e successivo recupero/smaltimento dei pannelli fotovoltaici consisteranno nello smontaggio dei moduli ed invio degli stessi ad idonea piattaforma che effettuerà le seguenti operazioni di recupero:

- *recupero cornice di alluminio;*
- *recupero vetro;*
- *recupero integrale della cella di silicio o recupero del solo wafer;*
- *invio a discarica delle modeste quantità di polimero di rivestimento della cella e/o ad impianto di recupero e/o riutilizzo dei polimeri.*

La tecnologia per il recupero e riciclo dei materiali, valida per i pannelli a silicio cristallino è una realtà industriale che va consolidandosi sempre più. A titolo di esempio l'Associazione PV



CYCLE, che raccoglie il 70% dei produttori europei di moduli fotovoltaici (circa 40 aziende) ha un programma per il recupero dei moduli ed hanno attivato un impianto di riciclo già dal 2017, i produttori First Solar e Solar World hanno già in funzione due impianti per il trattamento dei moduli con recupero del 90% dei materiali ed IBM ha già messo a punto e sperimentato una tecnologia per il recupero del silicio dai moduli difettosi.

4.9.2. Rimozione delle strutture di sostegno

Le strutture di sostegno dei pannelli saranno rimosse tramite smontaggio meccanico, per quanto riguarda la parte aerea e tramite estrazione dal terreno dei pali di fondazione infissi; appare opportuno riportare che essendo i terreni di fondazione costituiti da sabbie limose ed argillose, le travi di fondazione saranno semplicemente “infisse” con la tecnica del “battipalo” e potranno essere facilmente estratti.

Non è necessario fissare le travi di fondazione con “boiaccia” cementizia e/o calcestruzzo, in quanto le tensioni orizzontali dei terreni tenderanno a farsi che si abbiano vuoti fra terreno e struttura di fondazione.

I materiali ferrosi ricavati verranno inviati ad appositi centri di recupero e riciclaggio istituiti a norma di legge.

Per quanto attiene al ripristino del terreno non sarà necessario procedere a nessuna demolizione di fondazioni in quanto non si utilizzano elementi in calcestruzzo gettati in opera.

4.9.3. Impianto e apparecchiature elettriche

Le linee elettriche e gli apparati elettrici e meccanici delle cabine di trasformazione MT/BT saranno rimosse, conferendo il materiale di risulta agli impianti all'uopo deputati dalla normativa di settore.

Per gli inverter e i trasformatori è previsto il ritiro e smaltimento a cura del produttore.

Il rame degli avvolgimenti e dei cavi elettrici e le parti metalliche verranno inviati ad aziende specializzate nel loro recupero e riciclaggio mentre le guaine verranno recuperate in mescole di gomme e plastiche.



Le polifere ed i pozzetti elettrici verranno rimossi tramite scavo a sezione obbligata che verrà poi nuovamente riempito con il materiale naturale.

Le colonnine prefabbricate di distribuzione elettrica saranno smantellate ed inviate anch'esse ad aziende specializzate nel loro recupero e riciclaggio.

4.9.4. Locali prefabbricati e cabine

Per quanto attiene alle strutture prefabbricate alloggianti le cabine elettriche si procederà alla demolizione ed allo smaltimento dei materiali presso impianti di recupero e riciclaggio inerti da demolizione (rifiuti speciali non pericolosi).

Per le platee delle cabine elettriche previste in calcestruzzo si prevede la loro frantumazione, con asportazione e conferimento dei detriti a ditte specializzate per il recupero degli inerti.

Appare opportuno riportare che gli scavi effettuati per alloggiare il cassonetto di fondazione delle cabine, saranno isolati con la stesa di un Tessuto Non Tessuto (TNT) da 300- 400 g/mq che permetterà di non lasciare alcun elemento della sottofondazione in “misto granulare calcareo” (tipo Aia-CNR Uni 1006).

4.9.5. Recinzione area

La recinzione in maglia metallica di perimetrazione del sito, compresi i paletti di sostegno ed i cancelli di accesso, sarà rimossa tramite smontaggio ed inviata a centri di recupero per il riciclaggio delle componenti metalliche.

I pilastri in c.a. di supporto ai cancelli verranno demoliti ed inviati presso impianti di recupero e riciclaggio inerti da demolizione (rifiuti speciali non pericolosi).

4.9.6. Viabilità interna

La pavimentazione stradale permeabile (materiale stabilizzato) verrà rimossa per tutto il cassonetto che, come riferito, sarà isolato dal terreno naturale, da un manto di TNT che, fra l'altro, eviterà in questa fase di asportazione, che nessuna porzione di “misto granulare calcareo” resti a contatto con il terreno vegetale.



Il “misto” sarà recuperato, mentre il TNT potrà anche questo essere recuperato in impianti di Re.Mat. In cassonetto di fondazione (di 15-20 cm) sarà ricolmato da terreno vegetale al fine del ripristino dello stato dei luoghi.

4.9.1. *Dettagli riguardanti lo smaltimento dei componenti*

Nell’ambito del presente progetto lo smaltimento dei componenti verrà gestito secondo i seguenti dettagli:

Materiale	Destinazione finale
Acciaio	Riciclo in appositi impianti
Materiali	Riciclo in appositi impianti
Rame	Riciclo e vendita
Inerti da costruzione	Conferimento ad impianto di recupero
Materiali provenienti dalla demolizione delle strade	Conferimento ad impianto di recupero
Materiali compositi in fibre di vetro	Riciclo
Materiali elettrici e component elettromeccanici	Separazione dei materiali pregiati da quelli meno pregiati. Ciascun materiale verrà riciclato/venduto in funzione delle esigenze del mercato alla data di dismissione del parco eolico

4.10. *Manutenzione*

Le operazioni di manutenzione e conservazione devono conseguire i seguenti obiettivi funzionali ed estetici:

- mantenere uno strato vegetale più o meno continuo, capace di controllare l’eventuale erosione;
- limitare il rischio di incendi e la loro propagazione;
- controllare la vegetazione pregiudizievole per le colture agricole adiacenti;

Per la manutenzione si realizzeranno i seguenti lavori:



- **irrigazione:** si considera la necessità di effettuare annaffiature degli arbusti e delle idrosemine definite;
- **concimazioni:** si dovrà effettuare un'analisi chimica dei nutrienti presenti nel terreno, in modo da evidenziare quali sono le carenze ed eventualmente effettuare una concimazione con gli elementi di cui si è verificata la carenza;
- **taglio:** per ragioni estetiche, di pulizia e di sicurezza nei confronti di incendi, il Programma include potature e spalcature degli arbusti, con successiva ripulitura della biomassa tagliata.
- **rimpiazzo degli esemplari morti:** il rimpiazzo degli esemplari morti si effettuerà l'anno seguente all'intervento, al termine dei lavori di rivegetazione.

Con quanto riportato, si ritiene che i terreni utilizzati per l'impianto fotovoltaico, alla fine del ciclo di vita di questo, siano, previo un periodo di stabilizzazione per la ridefinizione dei parametri chimico-fisici e microbiologici del suolo (con analisi di laboratorio da confrontare con quelle previste periodicamente nel monitoraggio ambientale), in grado di assolvere totalmente alle funzioni di colture per le quali questi possono essere ripristinati.

Infine, appare opportuno riportare che, alla fine del ciclo di vita e con gli accorgimenti effettuati sul "suolo" durante questo periodo, si restituiranno all'economia primaria terreni agricoli che avranno avuto il beneficio di essere stati preservati dall'incipiente "desertificazione"; ciò ha determinato un rilevante "beneficio ambientale e sociale".



5. CRONOPROGRAMMA DEI LAVORI

Il tempo di esecuzione dei lavori è stato fissato, in questa fase progettuale, in circa 365 giorni, tenuto anche conto del tempo necessario per l'approvvigionamento dei materiali (in particolare delle apparecchiature elettriche e cavidotti), dell'eventuale andamento stagionale sfavorevole, della chiusura dei cantieri per festività, nonché del tempo necessario per gli scavi lungo le vie di traffico (strade provinciali e statale, per la posa in opera del cavidotto interrato).

Sommariamente, le lavorazioni saranno suddivise in fasi di seguito riportate in ordine cronologico di realizzazione:

Attività
ALLESTIMENTO CANTIERE
Viabilità e segnaletica cantiere
Realizzazione impianto elettrico e di terra del cantiere
Montaggio recinzione e cancello di cantiere
Apposizione segnaletica cantiere
Montaggio baracche
Montaggio bagni chimici e box ufficio
Montaggio box prefabbricati
Allestimento di depositi
IMPIANTO ELETTRICO ESTERNO
Installazione sostegni linee elettriche
Copia 1 di Installazione sostegni linee elettriche
Posa pozzetti prefabbricati
Posa tubazioni di piccolo diametro
Impianto elettrico e di terra esterno
Realizzazione cabina elettrica
CABINE ELETTRICHE
Installazione cabine elettriche
Realizzazione impianto di messa a terra
Lavori presso cabine elettriche di media e bassa tensione
Installazione quadri MT
Installazione trasformatori MT/bt
Installazione gruppo elettrogeno
NUOVO ELETTRODOTTO
REALIZZAZIONE STRUTTURE FOTOVOLTAICHE
Carpenteria metallica



Scavi a sezione obbligata con mezzi meccanici h inf. 1.50 m
Passaggio e cablaggio cavi elettrici
Posa in opera di cavi ed esecuzione giunti
Montaggio pannelli fotovoltaici
Montaggio inverter
Apertura cantiere rete MT
Realizzazione Elettrodotto
Allaccio Ente gestore

6. ANALISI DELLE ALTERNATIVE PROGETTUALI

L'analisi delle alternative, in generale, ha lo scopo di individuare le possibili soluzioni diverse da quella di progetto e di confrontarne i potenziali impatti con quelli determinati dall'intervento proposto.

Le alternative di progetto possono essere distinte per:

- alternative strategiche;
- alternative di localizzazione;
- alternative di processo o strutturali;
- alternative di compensazione o di mitigazione degli effetti negativi;

dove:

- × per **alternative strategiche** si intendono quelle prodotte da misure atte a prevenire la domanda, la "motivazione del fare", o da misure diverse per realizzare lo stesso obiettivo;
- × le **alternative di localizzazione** possono essere definite in base alla conoscenza dell'ambiente, alla individuazione di potenzialità d'uso dei suoli, ai limiti rappresentati da aree critiche e sensibili;
- × le **alternative di processo o strutturali** passano attraverso l'esame di differenti tecnologie, processi, materie prime da utilizzare nel progetto;



- * le **alternative di compensazione o di mitigazione** degli effetti negativi sono determinate dalla ricerca di contropartite, transazioni economiche, accordi vari per limitare gli impatti negativi.

Oltre a queste possibilità di diversa valutazione progettuale, esiste anche l'**alternativa "zero"** coincidente con la non realizzazione dell'opera.

Nel caso in esame tutte le possibili alternative sono state ampiamente valutate e vagliate nella fase decisionale antecedente alla progettazione oppure nel corso della stessa; tale processo ha condotto alla soluzione che ha fornito il massimo rendimento con il minore impatto ambientale.

In particolare, le **alternative di localizzazione** sono state affrontate nella fase iniziale di ricerca dei suoli idonei dal punto di vista vincolistico e ambientale; sono state condotte campagne di indagini e *micrositing* che hanno consentito di giungere ai siti di prescelti.

La ricerca si è concentrata nel Comune Cerignola e Orta Nova per la presenza della sottostazione Terna di prossima realizzazione nelle vicinanze, quindi la necessità di creare impianti che immettano energia di tipo rinnovabile nella rete elettrica nazionale, allo scopo di giustificare l'investimento economico necessario alla realizzazione di una importante opera di trasformazione ed immissione in rete ed allo stesso tempo garantire energia pulita prodotta da fonti alternative.

Le **alternative strutturali** sono state valutate durante la redazione del progetto, la cui individuazione della soluzione finale è scaturita da un processo iterativo finalizzato ad ottenere il massimo della integrazione dell'impianto con il patrimonio morfologico e paesaggistico esistente.

In particolare, la scelta delle strutture di sostegno si è concentrata su soluzioni prive di fondazioni in cemento armato ma semplicemente dotate di pali infissi nel terreno, certamente meno impattanti; per quanto riguarda i pannelli fotovoltaici e le opere accessorie, la scelta è stata frutto di un processo di affinamento che ha condotto alla scelta delle migliori tecnologie disponibili sul mercato, come descritto in precedenza.



Per quanto riguarda invece le **alternative di compensazione e/o di mitigazione**, le cui misure a volte risultano indispensabili ai fini della riduzione delle potenziali interferenze sulle componenti ambientali a valori accettabili, sono state valutate e descritte nel capitolo dell'analisi degli impatti ambientali.

Le soluzioni adottate consentiranno un perfetto inserimento dell'impianto nel contesto paesaggistico ed ambientale esistente, garantendo la schermatura completa dai punti di vista esterni.

L'opzione zero consiste fundamentalmente nel rinunciare alla realizzazione del Progetto, come si è detto. Innanzitutto si sottolinea che l'alternativa zero non si valuta nell'ottica della non realizzazione dell'intervento in maniera asettica, che avrebbe sicuramente un impatto ambientale minore in termini prettamente paesaggistici, ma nell'ottica di produzione di energia per il soddisfacimento di un determinato fabbisogno che, in alternativa, verrebbe prodotto da altre fonti, tra cui quelle fossili.

Ma anche in assenza di crescita del fabbisogno energetico, la necessità di energia da fonte rinnovabile è destinata a crescere.

La non realizzazione dell'impianto fotovoltaico in progetto costituisce rinuncia ad una opportunità di soddisfare una significativa quota di produzione di energia elettrica mediante fonte rinnovabili, in un territorio in cui la risorsa "sole" risulta più che mai sufficiente a rendere produttivo l'impianto.

Quanto detto risulta quanto mai vantaggioso dal momento in cui puntare sull'energia pulita non è più una questione puramente ambientale. I costi di produzione elettrica da fonti rinnovabili hanno raggiunto il punto di svolta e, in metà delle potenze del G20, riescono a tener testa, se non addirittura a esser più convenienti, di fossili e nucleare.

A ribadirlo è oggi un nuovo studio commissionato da Greenpeace alla Lappeenranta University della Finlandia. Il report compara gli attuali costi di produzione elettrica di energie verdi con carbone, gas ed "atomo" allungando le previsioni fino al 2030.

E se l'energia prodotta dalle centrali eoliche è risultata, fin dal 2015, l'opzione più conveniente in vaste parti d'Europa, Sud America, Stati Uniti, Cina e Australia, per il futuro lo



studio prevede un vero e proprio boom del fotovoltaico. I dati pubblicati solo poco tempo fa da BNEF (Bloomberg New Energy Finance) mostrano come le tecnologie verdi abbiano tagliato drasticamente i costi. Lo scorso anno, il costo medio dell'elettricità prodotta attraverso il sole è calato a livello globale del 17%.

Il trend di riduzione dell'LCOE (*levelized cost of energy*) è visibile su scala mondiale ed è in netto contrasto con quello delle fonti fossili. Mentre, ad esempio, il costo energetico medio dell'energia dal carbone è stato per oltre un decennio intorno ai cento dollari a MWh, quello del solare si è letteralmente dimezzato nell'arco di cinque anni. E anche se oggi l'LCOE del carbone è molto sotto i 100 dollari sopracitati, se si parla di impianti IGCC (ciclo combinato di gassificazione integrata), ovvero il cosiddetto carbone pulito su cui tanti Paesi stanno facendo pressione, il costo schizza nuovamente oltre numeri a due zeri.

Le stime di IRENA, l'Agenzia internazionale per le energie rinnovabili, suggeriscono che l'LCOE solare scenderà ancora del 59% nel prossimo decennio.

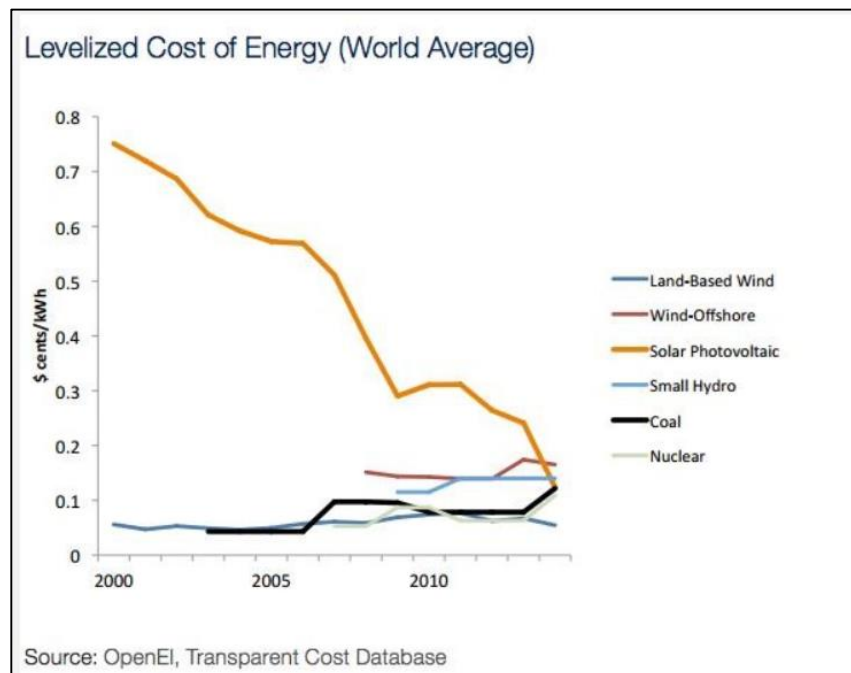

È chiaro quindi, come un impianto fotovoltaico produca notevoli benefici ambientali rispetto ad un analogo impianto alimentato con una risorsa tradizionale, evitando sia ragguardevoli quantità di consumo di materia prima, che emissioni nocive.



Quindi “l’Alternativa Zero” risulta senza ombra di dubbio notevolmente più impattante rispetto “all’Alternativa di Progetto”. Tale aspetto sarà evidenziato anche sotto forma numerica attraverso il confronto matriciale riportata nel Quadro di riferimento Ambientale.

7. CONCLUSIONI

Alla luce delle considerazioni sopra esposte si è previsto di mettere in atto alcuni accorgimenti durante la fase di cantiere e di intraprendere ulteriori azioni per ridurre o eliminare potenziali perturbazioni al sistema ambientale, precisando le metodologie operative. Si riportano di seguito alcune valutazioni:

- ☺ la realizzazione dell’impianto non interferisce con il patrimonio storico, archeologico ed architettonico presente nell’area;
- ☺ le scelte progettuali e la realizzazione degli interventi di mitigazione e/o compensazione previsti rendono gli impatti presenti sulla fauna, flora, unità ecosistemiche e paesaggio, di entità pienamente compatibile con l’insieme delle componenti ambientali.
- ☺ I principali effetti sono compatibili con le esigenze di tutela igienico-sanitaria e di salvaguardia dell’ambiente.
- ☺ L’intervento è localizzato in un’area agricola, in conformità al D.Lgs. n. 387/2003;
- ☺ L’intervento è localizzato in un’area già ben infrastrutturata dal punto di visto della Rete Elettrica Nazionale che, pertanto, dispone di ampia riserva di potenza disponibile per l’immissione in rete dell’energia prodotta da fonte rinnovabile.

