

REGIONE PUGLIA



PROVINCIA DI FOGGIA



COMUNE DI FOGGIA



DENOMINAZIONE:

Comune di Foggia (FG)
Località "Torre Guiducci"

PROGETTO DEFINITIVO

per la realizzazione di un impianto agrovoltaiico da ubicare in agro del comune di Foggia (FG) in località "Torre Guiducci", potenza nominale pari a 33,4062 MW DC e potenza in immissione pari a 30 MW AC, e delle relative opere di connessione alla RTN ricadenti nello stesso comune.

PROPONENTE



FORTORE ENERGIA S.p.A.
Piazza G. Marconi, 15 – 00144 Roma
PEC: fortoreenergia@pec.it
Part. IVA 03151540717

Codice Autorizzazione Unica

Z7FYM26

ELABORATO

Relazione Archeologica

Tav. n°

5RG

Scala

Aggiornamenti	Numero	Data	Motivo	Eseguito	Verificato	Approvato
	Rev 0	Marzo 2022	Istanza per l'avvio del procedimento di rilascio del provvedimento di VIA nell'ambito del Provvedimento Unico in materia Ambientale ai sensi dell'art.27 del D.Lgs.152/2006 e ss.mm.ii.			

PROGETTAZIONE

Dott.ssa Ing. ANGELA LANCELOTTI
Via del Gallitello n.281
85100 Potenza (PZ)
Ordine degli Ingegneri di Potenza n.1702
Mail: esapro.studiotecnico@gmail.com
PEC: angela.lancellotti@ingpec.eu
Cell: 320 8683387



TECNICO

Soc. Cooperativa Autokton
Via S. Giovanni Bosco 6
75015 Pisticci (MT)
C.F./P.Iva 01258810777
PEC: coop.autokton@pec.it
Cell.: 3735112026

Soc. Coop. AUTOKTON
Via S. Giovanni Bosco, 6
75015 MARCONIA DI PISTICCI (MT)
C.F./P.Iva 01258810777 • REA MT-85000
Albo Naz. N. A229011

Spazio riservato agli Enti

Sommario

1	PREMESSA	2
2	METODOLOGIA	3
2.1	IL POTENZIALE ARCHEOLOGICO	3
2.2	IL RISCHIO ARCHEOLOGICO	5
2.3	ELABORATI	5
3	IL PROGETTO	7
4	INQUADRAMENTO STORICO TERRITORIALE	8
4.1	GEOMORFOLOGIA E IDROLOGIA	8
4.2	ARCHEOLOGIA DELL'AREA	9
4.3	SCHEDE DEI SITI NOTI	10
5.	VERIFICA PREVENTIVA DELL'INTERESSE ARCHEOLOGICO	59
5.1	VINCOLI ARCHEOLOGICI	59
5.2	AREE A RISCHIO ARCHEOLOGICO	59
5.3	BENI STORICO CULTURALI	60
5.4	INTERFERENZE TRATTURALI E VIABILITÀ ANTICA	62
5.5	RICOGNIZIONE TERRITORIALE/SURVAY	63
6	VALUTAZIONE DEL RISCHIO ARCHEOLOGICO	65
7	BIBLIOGRAFIA	67

1 PREMESSA

La presente relazione è finalizzata alla verifica preliminare del rischio archeologico per l'intervento di potenziamento dell'impianto depurativo di Castelluccio dei Sauri (FG).

Il presente studio è stato condotto in conformità al quadro legislativo attualmente vigente consistente in:

- Decreto Legislativo 22 gennaio 2004, n. 42, *Codice dei Beni Culturali e del Paesaggio*, e successive modificazioni e integrazioni.
- Nuove “*Linee guida per la procedura di verifica dell’interesse archeologico e individuazione di procedimenti semplificati*” come Decreto del Presidente del Consiglio dei Ministri del 14 febbraio 2022 (Gazzetta Ufficiale - Serie Generale n.88 del 14 aprile 2022).
- Art. 25 del Decreto legislativo 18 aprile 2016, n. 50 Codice degli Appalti e dei pubblici relativi a lavori, servizi e forniture in attuazione delle direttive 2014/23/UE, 2014/24/UE e 2014/25/UE.
- Circolare n. 1 anno 2016 DG-AR: Disciplina del procedimento di cui all’articolo 28, comma 4, del Decreto Legislativo 22 gennaio 2004, n. 42, ed agli articoli 95 e 96 del Decreto Legislativo 14 aprile 2006, n. 163, per la verifica preventiva dell’interesse archeologico, sia in sede di progetto preliminare che in sede di progetto definitivo ed esecutivo, delle aree prescelte per la localizzazione delle opere pubbliche o di interesse pubblico).

Lo studio, limitato al solo spoglio bibliografico, è stato condotto nel mese di Aprile 2022.

Gli elaborati della presente Viarch sono stati redatti dalle archeologhe dott.ssa Paola Iannuzziello, dott.ssa Barbara Taddei e dott.ssa Lucia Colangelo - in possesso dei requisiti previsti dal D.lgs. n. 50/2016 art. 25 e successivo D.M. 244/2019, iscritte all’elenco nazionale degli archeologi di fascia I – per conto della Società Cooperativa Autokton.

Soc. Coop. AUTOKTON
Via S. Giovanni Bosco, 6
75015 MARCONIA (L.PISTICCI) (MT)
C.F./P.Iva 01258810777 • REA MT-85000
Albo Naz. N. A229011

2 METODOLOGIA

Per la redazione del documento di valutazione di impatto archeologico si è proceduto con la sola indagine bibliografica, come richiesto dalla committenza date le caratteristiche degli interventi – di demolizione e ricostruzione, limitati all'area già esistente del depuratore -, incentrata sulla consultazione delle principali pubblicazioni, relative al territorio interessato dagli interventi, di carattere storico archeologico e la consultazione dei seguenti documenti:

- spoglio bibliografico sull'area di intervento;
- consultazione del Piano Urbanistico dei Comuni;
- segnalazioni/vincoli archeologici, architettonici e interferenze tratturali;
- bibliografia scientifica di riferimento pubblicata;
- consultazione della cartografia disponibile.

Per il censimento delle presenze archeologiche si è elaborata una scheda di sito (MOSI) che tiene conto delle nuove indicazioni fornite dall'Istituto Centrale per il Catalogo e la Documentazione del Ministero dei Beni Culturali (ICCD) e l'Istituto Centrale per l'Archeologia (ICA). Il MOSI (Modulo di area/sito archeologico) raccoglie le informazioni relative ai siti/aree archeologiche individuate all'interno dell'area interessata dalla realizzazione dell'opera oggetto della procedura. Per tale area si intende non solo quella direttamente interessata dalle lavorazioni di cantiere e dalle successive strutture ma anche l'area contermina all'interno della quale è stato effettuato lo studio previsto dall'art. 25, c.1, D.Lg. 50/2016.

Le evidenze rintracciate saranno elaborate con software open source QGIS seguendo le linee guida fornite dall'Istituto Centrale per il Catalogo e la Documentazione del Ministero dei Beni Culturali (ICCD) e l'Istituto Centrale per l'Archeologia (ICA).

2.1 IL POTENZIALE ARCHEOLOGICO

Individuati nel buffer gli elementi di rischio, si procede alla alla valutazione del potenziale archeologico, che, secondo la formula

$$R = PT \times Pe,$$

in cui R, inteso come rischio archeologico, è calcolato sulla base del potenziale archeologico di una determinata area moltiplicato l'invasività dell'opera che andiamo a realizzare.

Dunque, più l'opera è invasiva più aumenterà il rischio di intercettazione rispetto ad opere antiche.

La valutazione del grado di potenziale archeologico di una data porzione di territorio si basa sull'analisi comparata dei dati raccolti e lo studio di una serie di dati paleoambientali e storico-archeologici ricavati da fonti diverse (fonti bibliografiche, d'archivio, fotointerpretazione, dati da ricognizione di superficie) ovvero sulla definizione dei livelli di probabilità che in essa sia conservata una stratificazione archeologica. Il livello di approssimazione nella definizione di detto potenziale varia a seconda della quantità e della qualità dei dati a disposizione e può, quindi, essere suscettibile di ulteriori affinamenti a seguito di nuove indagini. Il grado di potenziale archeologico è rappresentato nella cartografia di progetto dal contorno del buffer che definisce il "rischio" archeologico atteso su ciascun elemento di progetto. La definizione dei gradi di potenziale archeologico è sviluppata sulla base di quanto indicato nella Circolare 1/2016, Allegato 3:

GRADO DI POTENZIALE ARCHEOLOGICO		RISCHIO PER IL PROGETTO	IMPATTO
0	Nulla. Non esistono elementi archeologici di alcun genere	Nessuno	Non determinato: il progetto investe un'area in cui non è stata accertata presenza di tracce di tipo archeologico
1	Improbabile. Mancanza quasi totale di elementi indiziari all'esistenza di beni archeologici. Non è del tutto da escludere la possibilità di ritrovamenti sporadici	Inconsistente	
2	Molto basso. Anche se il sito presenta caratteristiche favorevoli all'insediamento antico, in base allo studio del contesto fisico e morfologico non sussistono elementi che possano confermare una	Molto basso	

	frequentazione in epoca antica. Nel contesto limitrofo sono attestate tracce di tipo archeologico		
3	Basso. Il contesto territoriale circostante dà esito positivo. Il sito si trova in posizione favorevole (geografia, geologia, geomorfologia, pedologia) ma sono scarsissimi gli elementi concreti che attestino la presenza di beni archeologici	Basso	Basso: il progetto ricade in aree prive di testimonianze di frequentazioni antiche oppure a distanza sufficiente da garantire un'adeguata tutela a contesti archeologici la cui sussistenza è comprovata e chiara
4	Non determinabile. Esistono elementi (geomorfologia, immediata prossimità, pochi elementi materiali, ecc.) per riconoscere un potenziale di tipo archeologico ma i dati raccolti non sono sufficienti a definirne l'entità. Le tracce potrebbero non palesarsi, anche qualora fossero presenti (es. presenza di coltri detritiche)		
5	Indiziato da elementi documentari oggettivi, non riconducibili oltre ogni dubbio all'esatta collocazione in questione (es. dubbi di erraticità degli stessi), che lasciano intendere un potenziale di tipo archeologico (geomorfologia, topografia, toponomastica, notizie) senza la possibilità di intrecciare più fonti in modo definitivo	Medio	Medio: il progetto investe un'area indiziata o le sue immediate prossimità
6	Indiziato da dati topografici o da osservazioni remote, ricorrenti nel tempo e interpretabili oggettivamente come degni di nota (es. soilmark, cropmark, micromorfologia, tracce centuriali). Può essere presente o anche assente il rinvenimento materiale		
7	Indiziato da ritrovamenti materiali localizzati. Rinvenimenti di materiale nel sito, in contesti chiari e con quantità tali da non poter essere di natura erratica. Elementi di supporto raccolti dalla topografia e dalle fonti. Le tracce possono essere di natura puntiforme o anche diffusa/discontinua	Medio-alto	Alto: il progetto investe un'area con presenza di dati materiali che testimoniano uno o più contesti di rilevanza archeologica (o le dirette prossimità)
8	Indiziato da ritrovamenti diffusi. Diversi ambiti di ricerca danno esito positivo. Numerosi rinvenimenti materiali dalla provenienza assolutamente certa. L'estensione e la pluralità delle tracce coprono una vasta area, tale da indicare la	Alto	

	presenza nel sottosuolo di contesti archeologici		
9	Certo, non delimitato. Tracce evidenti ed incontrovertibili (come affioramenti di strutture, palinsesti stratigrafici o rinvenimenti di scavo). Il sito, però, non è mai stato indagato o è verosimile che sia noto solo in parte	Esplicito	Difficilmente compatibile: il progetto investe un'area non delimitabile con chiara presenza di siti archeologici. Può palesarsi la condizione per cui il progetto sia sottoposto a varianti sostanziali o a parere negativo
10	Certo, ben documentato e delimitato. Tracce evidenti ed incontrovertibili (come affioramenti di strutture, palinsesti stratigrafici o rinvenimenti di scavo). Il sito è noto in tutte le sue parti, in seguito a studi approfonditi e grazie ad indagini pregresse sul campo, sia stratigrafiche sia di remote sensing		Difficilmente compatibile: il progetto investe un'area con chiara presenza di siti archeologici o aree limitrofe

2.2 IL RISCHIO ARCHEOLOGICO

Il Valore di Rischio Archeologico è un fattore relativo, basato sulla tipologia dell'opera da eseguire (densità, ampiezza e profondità degli interventi di scavo necessari al compimento dell'opera) in rapporto al potenziale archeologico dell'area oggetto d'indagine; esso precisa l'ingerenza di un intervento di carattere più o meno invasivo nei confronti di ciò che potrebbe essersi conservato nel sottosuolo. Pertanto nei casi in cui l'opera non intacca direttamente l'area in esame il rischio è stato valutato inconsistente. Va da sé che una qualsiasi variazione del progetto esaminato comporterebbe una rivalutazione del rischio d'impatto archeologico.

I gradi di "rischio"/impatto archeologico sono riportati nella cartografia di progetto mediante buffer di colori differenti a seconda del livello di "rischio" archeologico atteso su ciascun elemento di progetto. Ciò detto, il Rischio archeologico sarà espresso in gradi secondo alcuni criteri distintivi:

- Rischio archeologico **basso**: Il contesto territoriale circostante dà esito positivo. Il sito si trova in posizione favorevole (geografia, geologia, geomorfologia, pedologia) ma sono scarsissimi gli elementi concreti che attestino la presenza di beni archeologici.
- Rischio archeologico **medio**: il progetto investe l'area indiziata o le sue immediate prossimità.
- Rischio archeologico **alto**: il progetto investe un'area con presenza di dati materiali che testimoniano uno o più contesti di rilevanza archeologica (o le dirette prossimità).

2.3 ELABORATI

Oltre al testo, che comprende la presentazione del progetto, la metodologia utilizzata e la discussione dei dati, la relazione archeologica preventiva comprende elaborati cartografici e un apparato di schede di evidenze/presenze archeologiche nelle quali sono riepilogati gli elementi utili alla valutazione del potenziale archeologico.

La **Carta delle presenze archeologiche (5RG1)** comprende le evidenze riscontrate sul terreno nell'ambito di una ricostruzione storico-archeologica, della ricerca bibliografica, del lavoro di fotointerpretazione e della ricognizione, evidenze posizionate sulla porzione di territorio interessato dall'opera in progetto.

Comprende un'area molto più vasta rispetto a quella interessata dal sedime dell'opera in progetto allo scopo di contestualizzare le evidenze riscontrate sul terreno nell'ambito di una ricostruzione storico-archeologica.

Sulla Carta delle presenze archeologiche sono riportati i siti contraddistinti da un simbolo, che rimanda alla categoria tipologica dell'evidenza stessa e dal numero della relativa scheda. Il posizionamento dei siti deve intendersi approssimativo nel caso di dati desunti da informazioni bibliografiche e, sicuramente, con un maggiore grado di precisione saranno i siti derivati dalle ricognizioni effettuate.

La **Carta del Potenziale Archeologico (5RG.4)** e La **Carta del Rischio Archeologico (5RG.5)** consiste nella carta del potenziale e del rischio/impatto archeologico dell'opera in progetto stimata per ciascuna evidenza ed esaminata in rapporto al potenziale archeologico.

Gli allegati **Carta dell'uso dei suoli (5RG.2)** e **Carta della Visibilità (5RG.3)** saranno elaborati quando verrà svolta la ricognizione di superficie, appena le condizioni saranno favorevoli ai fini di una valutazione ottimale del Potenziale Archeologico.

3 IL PROGETTO

All'interno del comune di Foggia (FG) è prevista la realizzazione di un parco fotovoltaico con annessi cavidotto e sottostazione.

Per i dettagli si rimanda alla relazione tecnica fornita dalla Committenza



Figura 3-1. Stralcio Carta delle Presenze Archeologiche. In verde le opere in progetto (ad E, in corrispondenza di Posta Cioffi, l'area parco)

4 INQUADRAMENTO STORICO TERRITORIALE

4.1 GEOMORFOLOGIA E IDROLOGIA

L'area Il territorio oggetto della presente indagine fa parte dell'area meridionale del Tavoliere, al confine con il Subappennino daunio. Si tratta di una zona a larghe ondulazioni posta al limite tra la zona pianeggiante del Tavoliere e la fascia collinare di Ascoli Satriano. Il Tavoliere di Puglia, con i suoi 4000 Km² di estensione, è la più ampia pianura alluvionale dell'Italia meridionale; insiste nella parte settentrionale dell'Avanfossa adriatica meridionale, nota come Fossa Bradanica, grande fossa tettonica colmata durante la fine del Cenozoico e il Quaternario¹. Esso costituisce la subregione pugliese di formazione geologica più recente, dal momento che è il risultato di sedimentazioni di origine sia marina che continentale. In superficie, la piana appare costituita da sedimenti clastici di tipo ghiaioso, sabbioso ed argilloso attribuibili ad epoca compresa tra il Pleistocene e l'Olocene. Durante il Pleistocene inferiore, l'intera area del Tavoliere si è sollevata comportando un arretramento della fascia costiera con conseguente deposizione di sabbie, ciottoli e limo. Il fenomeno di sollevamento si è protratto, con fasi alterne, fino all'Olocene, determinando una leggera pendenza dei suoli verso est. Gli agenti marini hanno avuto grande influenza non solo sul materiale costituente ma anche sulla geomorfologia e sul profilo a terrazzamenti, spesso ben definiti da rilievi ripidi e poco estesi, modellati dai vasti avanzamenti del mare².

Dal punto di vista geologico, la zona presenta caratteristiche simili a quelle di altre aree del Tavoliere, soprattutto alle formazioni che rappresentano il risultato dei terrazzamenti originati dalla regressione marina. Sono suoli di formazione pleistocenica, dal punto di vista podologico uniformi per via della mancanza di varietà geologica e di rilievo, di colore scuro e complessi, conseguenza del rimaneggiamento delle componenti originarie: sabbie, argille e conglomerati del Quaternario³. I suoli sono in genere di tipo calcareo con intercalazioni sabbiose giallastre. Tendono ad essere asciutti dal momento che lo spessore totale della copertura del suolo non è in genere mai superiore al metro e al di sotto vi è lo strato calcareo, comunemente detto *crusta*. Questo strato, sviluppatosi durante il Quaternario o, al più tardi, all'inizio dell'Olocene, fu oggetto d'interventi umani, in quanto facilmente lavorabile, a partire almeno dall'età neolitica⁴.

Il Tavoliere è solcato da fiumi e torrenti che nascono dagli Appennini ad un'altitudine non superiore ai 1000 m. sul livello del mare; rispetto alla media italiana, risultano attualmente di portata limitata e a carico ridotto. A parte l'idrografia principale costituita dal fiume Carapelle, si riscontra la presenza di un'idrografia secondaria. Il territorio appare solcato da canali, ristagni e ruscelli appena incisi nel suolo, per lo più di natura temporanea, chiamati con l'idronimo di "marane", cioè affioramenti freatici d'acqua del sottosuolo, che oggi si ravvivano solo in occasione di abbondanti piogge. Nel passato, tuttavia, costituivano l'elemento fondamentale per la distribuzione degli insediamenti nel territorio.

È inoltre abbondante la presenza, leggibile in maniera evidente sulla cartografia IGM, di pozzi posti in corrispondenza degli edifici rurali presenti nell'area o all'interno di uliveti e vigneti. Per completare il quadro idrografico, si evidenzia un altro dato non trascurabile circa la presenza di numerose tra fonti e sorgenti, di cui alcune a carattere perenne, nel raggio di pochi chilometri.

¹ BALDACCIO 1972, p. 66

² DELANO SMITH 1978, pp. 17-21

³ VOLPE 1990, pp. 16-17; PANTANELLI 1939, p. 54

⁴ DELANO SMITH 1978, pp. 32-35



Figura 4-1. Carta geologica della Puglia settentrionale

4.2 ARCHEOLOGIA DELL'AREA

L'area esaminata presenta numerose evidenze di epoca neolitica, rilevate nella maggioranza dei casi da analisi fotointerpretativa. Tra queste, a N-E del buffer, il sito di Passo di Corvo (ID 1), il più vasto dei villaggi neolitici del Tavoliere, localizzato su un pianoro e leggermente rialzato rispetto alla piana circostante, delimitato a nord e ad ovest dal corso del torrente Celone. La fotografia aerea ha permesso di distinguere la presenza, all'interno dell'area occupata dal villaggio, di due settori con caratteristiche proprie: il primo settore, quello più meridionale, ha dimensioni di 730 x 460 m lungo i suoi due assi principali ed è fittamente popolato di tracce semicircolari associabili alla presenza di *compounds*; se ne contano, infatti, almeno novanta. Il sito è stato oggetto di numerose campagne di scavo, a partire dal 1949 e fino al 1982, che hanno interessato sia i fossati perimetrali del villaggio che i fossati a forma di "C" (*compounds*) presenti all'interno di essi, ed hanno consentito di individuare i resti di alcune unità abitative (capanne) di forma rettangolare, con un lato absidato, che dovevano presentare pareti realizzate con argilla e materiale vegetale e tetto a doppio spiovente. Alcune sepolture, prive di corredo, sono state individuate in fossa, nei fossati ed in un solo caso in fondo ad un pozzo. Le ricerche svolte sono state fondamentali per la definizione di alcuni caratteri principali del Neolitico del Tavoliere, nonché per la più puntuale definizione delle scansioni cronologiche; dal sito di Passo di Corvo prende il nome una *facies* tipica del Neolitico medio dell'Italia meridionale, caratterizzata dalla presenza di ceramica figulina dipinta a bande rosse.

Nel corso della campagna di scavi condotta nel 1979 sono stati individuati resti di capanne verosimilmente sufficienti per ipotizzarne la planimetria completa ed il loro elevato. In particolare, di quella meglio conservata (ID 4, a sud di ID 1) si presenta di forma rettangolare con lato absidato, delle dimensioni di circa 4x7,5 m, doveva essere caratterizzata da pareti costituite da argilla e materiali vegetali e da una copertura a doppio spiovente.

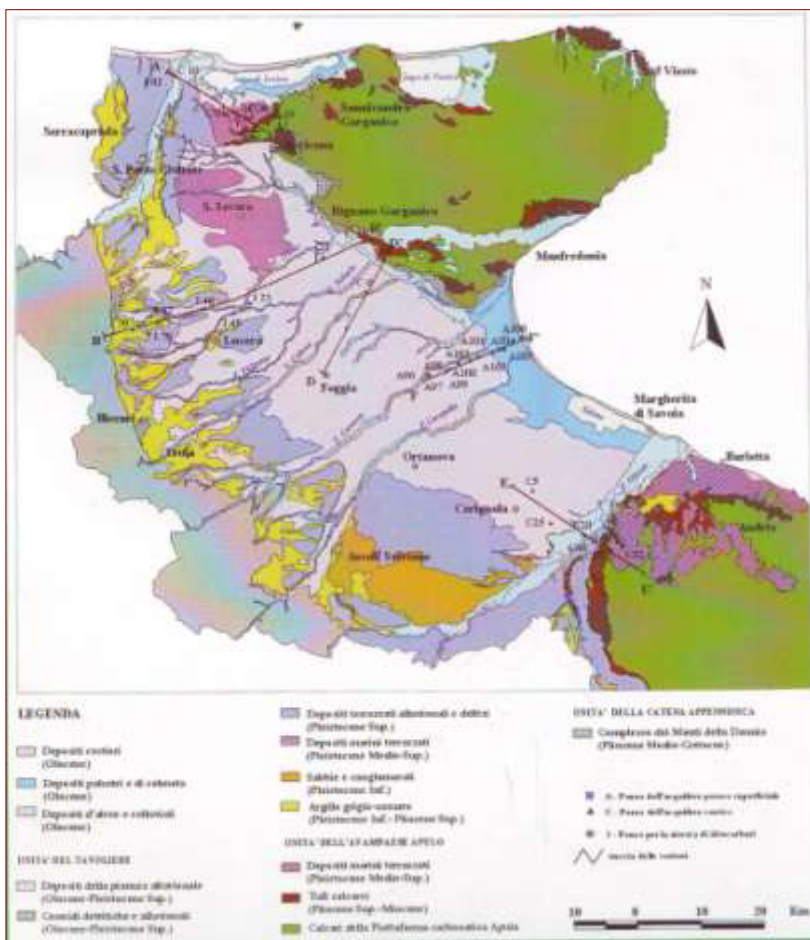
Per le restanti evidenze neolitiche, la conoscenza archeologica del Tavoliere, e dell'area qui esaminata in particolare, deve molto ai lavori condotti da G. B. Jones negli anni '80 del secolo scorso e K. Brown (2000-2003), basati sull'analisi sistematica delle fotografie aeree verticali dell'IGM (il cosiddetto "Volo Base" degli anni 1954-1955).

A partire dall'età del Ferro (X-IX a.C.) si individuano le prime tracce di significativi cambiamenti nelle modalità insediative e nella cultura materiale caratterizzante non solo questo comprensorio territoriale ma tutta la Puglia settentrionale, popolata da gruppi umani che definiamo da questo momento dauni⁵.

L'area oggetto di indagine è ubicata a pochi km di distanza da due centri dauni importantissimi, *Herdonia* e *Ausculum*: le indagini condotte in questi centri rappresentano ad oggi tra le principali fonti di informazioni sugli aspetti insediativi, funerari e culturali della civiltà daunia.

Nell'area sono da segnalare l'area di frammenti riferibili a due insediamenti rurali (ID 17 e 19) e la macro evidenza del sito di Arpi (ID 14 e ID 13), città con continuità di vita dall'VIII sec. a.C. ad epoca romana.

Le ricerche condotte negli ultimi anni si sono occupate principalmente degli scavi realizzati nel territorio di Arpi tra il 1969 e il 1992 e, in particolare quelli che hanno riguardato la messa in opera della rete idrica del Consorzio di Bonifica della Capitanata realizzati dall'Impresa SAFAB. Le trincee misero in luce, dal settembre 1991 al marzo 1992, un segmento dell'aggregato e alcuni settori di abitato. In località Montarozzi sono state portate alla luce le dimore di età ellenistica più ricche e meglio documentate, come la "casa a peristilio" o "del mosaico dei leoni e delle pantere", con elaborata planimetria e grandi mosaici a ciottoli di fiume; strutture abitative coeve più semplici sono state indagate in contrada Menga, dove si deve ravvisare anche un quartiere artigianale. Sono state scavate anche numerose tombe. Le tombe a camera, appannaggio della società aristocratica arpana di età ellenistica, sembrano risentire soprattutto dell'influenza culturale dell'area greco-settentrionale, cioè della Macedonia, sia nell'architettura del sepolcro, sia nel ricco apparato decorativo pittorico. Il più noto e meglio studiato è l'ipogeo della Medusa (impianto iniziale del III sec. a. C., utilizzato fino a tutto il II sec. a. C.), ma il quadro è nel complesso ben documentato e si è arricchito in anni recentissimi con la scoperta dell'ipogeo cosiddetto "della Nike" in località Montarozzi.

Altri rinvenimenti funerari nell'area esaminata sono i nuclei individuati – nel corso delle campagne di ricognizione aerea condotte dal Dipartimento di Scienze Umane dell'Università di Foggia - in località Casino Molinaro (ID 33 e 34), databili ad età romana.

A partire dal IV a.C. vicende politiche e militari determineranno significativi cambiamenti nell'assetto territoriale con la ripresa delle ostilità tra i Sanniti ed i Romani per il controllo sulla Daunia.

Il processo di romanizzazione comportò un nuovo modo di organizzare il territorio, che condizionò le dinamiche insediative, economiche, politiche e sociali.

Questa fase è infatti caratterizzata da un fenomeno che interessa l'intera Puglia centro-settentrionale, dove gradualmente scompare il fitto sistema di insediamenti sparsi di tipo vicano-paganico diffuso durante la fase precedente e si diffonde il modello insediativo urbano con la definizione di alcuni centri, funzionali per la nuova organizzazione del territorio controllato da Roma.

Tra le tipologie insediative più diffuse nel territorio vi è la fattoria di piccole dimensioni alla quale può essere associato il sito in loc. Masseria Passo di Corvo (ID 2), sito individuato attraverso aerofotografia ed interpretato come fattoria di età repubblicana. La fattoria sembra essere caratterizzata dalla presenza di un unico grande vano preceduto da un portico.

Per l'età medievale nell'area esaminata si documentano, tramite fotointerpretazione, il Casale medievale di *Factioli* (ID 8) in località Masseria Fazioli, noto anche dalle fonti documentarie medievali, un secondo casale (ID 39) nell'area dell'attuale masseria Castiglione ed un terzo localizzato a circa 640 m a est rispetto a Masseria Iadanza (ID 53).

4.3 SCHEDE DEI SITI NOTI

Elenco delle segnalazioni:

N. ID	LOCALITA'	DESCRIZIONE	DATAZIONE
1	Foggia (FG) – Passo di Corvo	Insedimento	Neolitico
2	Foggia (FG) – Masseria Passo di Corvo	Insedimento rurale	Età romano repubblicana
3	Foggia (FG) – Passo di Corvo II	Villaggio	Neolitico

⁵ Il termine 'dauni' compare solo in fonti romane di derivazione greca: in Diodoro (XIX, 10, 2), Polibio (III, 88, 3 -5) e Strabone (V, 4, 2).

4	Foggia (FG) – Passo di Corvo	Capanna	Neolitico
5	Foggia (FG) – Masseria Marchesano	Villaggio	Neolitico
6	Foggia (FG) – Masseria Donadone	Villaggio	Neolitico
7	San Marco in Lamis (FG) – San Fuoco	Villaggio	Neolitico
8	San Giovanni Rotondo (FG) – Masseria Fazioli	Insediamiento	Età medievale
9	Foggia (FG) – Masseria Donadone	Villaggio	Neolitico
10	Foggia (FG) – Masseria Gorgoglione II	Villaggio	Neolitico
11	Foggia (FG) – Masseria Gorgoglione	Villaggio	Neolitico
12	Foggia (FG) – Concia/Vacchetta	Villaggio	Neolitico
13	Foggia (FG) – Arpi	Tomba	Età ellenistica
14	Foggia - Arpi	Arpi	VIII sec. a.C. – VI sec. d.C.
15	Foggia – Vigna D'Aloia/Masseria Cantone	Villaggio	Neolitico
16	Foggia – Vigna Vassallo	Villaggio	Neolitico
17	Lucera – S. Nicola d'Arpi	Insediamiento	V-IV sec. a.C.
18	Foggia (FG) – Posta Campanella	Villaggio	Neolitico
19	Foggia (FG) – Faraniello	Insediamiento	Età preromana
20	Foggia (FG) – Masseria Pedone	Villaggio	Neolitico
21	San Giovanni Rotondo (FG) – Farano Mezzanotte	Villaggio	Neolitico
22	San Marco in Lamis (FG) – San Vito	Villaggio	Neolitico
23	Foggia (FG) – Gaveta	Villaggio	Neolitico
24	Foggia (FG) – Podere Pedone	Villaggio	Neolitico
25	Foggia (FG) – Posta Faraone 3	Villaggio	Neolitico
26	Foggia (FG) – Posta Faraone 2	Villaggio	Neolitico

27	Foggia (FG) – Posta Faraone 1	Villaggio	Neolitico
28	Foggia (FG) – Podere Pedone	Villaggio	Neolitico
29	Foggia (FG) – Masseria Gramazio	Villaggio	Neolitico
30	Foggia (FG) – Posta da Piede	Villaggio	Neolitico
31	Foggia (FG) – Masseria Ercolino	Villaggio	Neolitico
32	Foggia (FG) – Castiglione I	Villaggio	Neolitico
33	Foggia (FG) – Casina Molinaro	Necropoli	Età romana
34	Foggia (FG) – Casina Molinaro	Necropoli	Età romana
35	Foggia (FG) – Castiglione III	Villaggio	Neolitico
36	Foggia (FG) – Casina Molinaro	Insedimento	Età romana
37	Foggia (FG) – Casina Molinaro	Insedimento	Età romana
38	Foggia (FG) – Masseria Castiglione	Insedimento	Età romana
39	Foggia (FG) – Masseria Castiglione	Insedimento	Età medievale
40	Foggia (FG) – Masseria Castiglione	Villaggio	Neolitico
41	Foggia (FG) – Castiglione	Villaggio	Neolitico
42	Foggia (FG) – Castiglione II	Villaggio	Neolitico
43	Foggia (FG) – Casina Grifo	Villaggio	Neolitico
44	Foggia (FG)- Casina Grifo	Villaggio	Neolitico
45	Foggia (FG)- Salnitro	Villaggio	Neolitico
46	Foggia (FG)- Casina de Biasi	Villaggio	Neolitico
47	Foggia (FG) – Masseria Santini I	Villaggio	Neolitico
48	Foggia (FG) – Masseria Santini II	Villaggio	Neolitico
49	Foggia (FG) – Masseria Torre Guiducci	Villaggio	Neolitico
50	Foggia (FG) – Masseria Arpetta	Villaggio	Neolitico

51	Foggia (FG) – Masseria Torre Guiducci	Villaggio	Neolitico
52	Foggia (FG) – Ospedale Psichiatrico	Villaggio	Neolitico
53	Foggia (FG) – Masseria Iadanza	Insedimento	Età medievale
54	Foggia (FG) – La Masseriola	Villaggio	Neolitico
55	Foggia (FG) – Ex ippodromo	Villaggio	Neolitico
56	Foggia (FG) – Masseria De Nittis	Villaggio	Neolitico
57	Foggia (FG) – Vigna Corchia	Villaggio	Neolitico
58	Foggia (FG) – Posta La Volla	Villaggio	Neolitico

ACCC	<i>Codice identificativo</i>	Fotovoltaico "Torre Guiducci"
OGD	<i>Definizione</i>	Insedimento
OGN	<i>Denominazione</i>	Sito 1 – loc. Passo di Corvo - 164 IV-SE (VILLAGGIO AMENDOLA)
LCR	<i>Codice regione</i>	16 - Puglia
LCP	<i>Provincia</i>	FG
LCC	<i>Comune</i>	Foggia
DTR	<i>Riferimento cronologico</i>	Neolitico
DES	<i>Descrizione</i>	<p>Il sito di Passo di Corvo, il più vasto dei villaggi neolitici del Tavoliere, è localizzato su un pianoro, leggermente rialzato rispetto alla piana circostante, delimitato a nord e ad ovest dal corso del torrente Celone. La fotografia aerea ha permesso di distinguere la presenza, all'interno dell'area occupata dal villaggio, di due settori con caratteristiche proprie: il primo settore, quello più meridionale, ha dimensioni di 730 x 460 m lungo i suoi due assi principali ed è fittamente popolato di tracce semicircolari associabili alla presenza di compounds; se ne contano, infatti, almeno novanta. Questi sono per la maggior parte rivolti a nord e presentano dimensioni variabili comprese tra 13,5 ed i 45 m circa di diametro. L'area più settentrionale all'interno del fossato perimetrale non risulta essere occupata da strutture abitative ed era verosimilmente riservata allo svolgimento di attività produttive e all'allevamento del bestiame. Il sito è stato oggetto di numerose campagne di scavo a partire dal 1949, quando furono effettuate le prime trincee da parte di J. Bradford; la prosecuzione delle indagini fu in seguito assegnata a Trump, e, a partire dal 1965, al prof. Tinè, che continuò le ricerche fino al 1982, in collaborazione anche con l'Università di Genova, ove era docente. Gli scavi condotti in questo sito hanno interessato sia i fossati perimetrali del villaggio che i fossati a forma di "C" (compounds) presenti all'interno di essi, ed hanno consentito di individuare i resti di alcune unità abitative</p>

		(capanne) di forma rettangolare, con un lato absidato, che dovevano presentare pareti realizzate con argilla e materiale vegetale e tetto a doppio spiovente. Alcune sepolture, prive di corredo, sono state individuate in fossa, nei fossati ed in un solo caso in fondo ad un pozzo. Le ricerche svolte sono state fondamentali per la definizione di alcuni caratteri principali del Neolitico del Tavoliere, nonché per la più puntuale definizione delle scansioni cronologiche; dal sito di Passo di Corvo prende il nome una facies tipica del Neolitico medio dell'Italia meridionale, caratterizzata dalla presenza di ceramica figulina dipinta a bande rosse. Nel dettaglio, la fase più antica (stile di Passo di Corvo arcaico) è connotata da ceramica figulina dipinta in bianco o in bianco e rosso con motivi a bande orizzontali, attestata in particolar modo nell'area del Tavoliere, mentre lo stile più recente (Passo di Corvo tipico), maggiormente diffuso, è caratterizzato da ceramica figulina dipinta a bande rosse o con motivi geometrici pieni. Codice Carta Beni Culturali Regione Puglia FGBIS000575
OGM	<i>Modalità di individuazione</i>	Dati bibliografici
GEL	<i>Tipo di localizzazione</i>	Localizzazione fisica
GEC	<i>Coordinate</i>	
GPT	<i>Tecnica di georeferenziazione</i>	
GPM	<i>Metodo di posizionamento</i>	Posizionamento con rappresentazione simbolica
CDGG	<i>Proprietario/possessore/detentore</i>	
BPT	<i>Provvedimenti di tutela</i>	no
BIB	<i>Bibliografia/Sitografia</i>	Jones G.D.B., <i>Apulia. Volume I: Neolithic settlement in the Tavoliere</i> , 1987, pp.101, 117-129, sito Jones n. 198; Tinè S., <i>Passo di Corvo e la civiltà neolitica del Tavoliere</i> , 1983; Tinè S., Tunzi Sisto A.M., <i>Passo di Corvo e i mille villaggi neolitici del Tavoliere</i> , 1999; Tunzi A. M., <i>Venti del Neolitico. Uomini del Rame. Preistoria della Puglia settentrionale</i> , 2015, pp.161-163; Bradford J., <i>Ancient Landscapes. Studies in Field Archaeology</i> , 1957; Traverso A., Rossi G., Isetti E., Rellini I., Gravina A., <i>Passo di Corvo (Foggia). Indagini micromorfologiche sul riempimento dei fossati: prospettive interpretative preliminari</i> , 2018
FUR	<i>Funzionario responsabile</i>	Dott.ssa D. Pian
CMR/CMC	<i>Responsabile Contenuti/Responsabile Redazione Modulo</i>	Dott.ssa B. Taddei
CMA	<i>Anno di redazione</i>	2022
ADP	<i>Profilo di accesso</i>	1 [livello basso di riservatezza]

ACCC	<i>Codice identificativo</i>	Fotovoltaico "Torre Guiducci"
OGD	<i>Definizione</i>	Insedimento
OGN	<i>Denominazione</i>	Sito 2 – loc. Masseria Passo di Corvo - 164 IV-SE (VILLAGGIO AMENDOLA)
LCR	<i>Codice regione</i>	16 - Puglia
LCP	<i>Provincia</i>	FG
LCC	<i>Comune</i>	Foggia
DTR	<i>Riferimento cronologico</i>	Età romano repubblicana
DES	<i>Descrizione</i>	Sito individuato attraverso aerofotografia ed interpretato come fattoria di età repubblicana. Il sito presenta forma quadrata di circa 85 m di lato. Le anomalie in foto aerea si riferiscono alle tracce di un doppio recinto di fossati che delimitano l'area che è stata attribuita alla fattoria. La fattoria sembra essere caratterizzata dalla presenza di un unico grande vano preceduto da un portico. Il sito è posto a brevissima distanza dal fossato perimetrale del villaggio neolitico di Passo di Corvo. Codice Carta Beni Culturali Regione Puglia FGBIS000969
OGM	<i>Modalità di individuazione</i>	Dati bibliografici
GEL	<i>Tipo di localizzazione</i>	Localizzazione fisica
GEC	<i>Coordinate</i>	
GPT	<i>Tecnica di georeferenziazione</i>	
GPM	<i>Metodo di posizionamento</i>	Posizionamento con rappresentazione simbolica
CDGG	<i>Proprietario/possessore/detentore</i>	
BPT	<i>Provvedimenti di tutela</i>	no
BIB	<i>Bibliografia/Sitografia</i>	Volpe G., <i>La Daunia nell'età della romanizzazione. Mercati, produzioni e scambi</i> , 1990, pp.129-130, sito Volpe n. 164
FUR	<i>Funzionario responsabile</i>	Dott.ssa D. Pian
CMR/CMC	<i>Responsabile Contenuti/Responsabile Redazione Modulo</i>	Dott.ssa B. Taddei
CMA	<i>Anno di redazione</i>	2022
ADP	<i>Profilo di accesso</i>	1 [livello basso di riservatezza]

ACCC	<i>Codice identificativo</i>	Fotovoltaico "Torre Guiducci"
OGD	<i>Definizione</i>	Insedimento
OGT	<i>Tipologia</i>	Villaggio
OGN	<i>Denominazione</i>	Sito 3 – loc. Passo di Corvo II - 164 IV-SE (VILLAGGIO AMENDOLA)
LCR	<i>Codice regione</i>	16 - Puglia
LCP	<i>Provincia</i>	FG

LCC	<i>Comune</i>	Foggia
DTR	<i>Riferimento cronologico</i>	Neolitico
DES	<i>Descrizione</i>	Evidenza aerofotografica interpretabile come villaggio neolitico localizzata nell'area compresa fra Arpi e Passo di Corvo a circa 580 m a nord di Masseria Garofalo. La presenza di un villaggio neolitico nella zona era già stata segnalata da S. Tinè. Le indagini aerofotografiche condotte dal Dipartimento di Scienze Umane dell'Università di Foggia hanno permesso di localizzare il sito nelle sue reali dimensioni. Il villaggio è delimitato da un singolo fossato perimetrale che individua un'area di forma ovale orientata in senso N-S delle dimensioni di circa 375 x 315 m. Codice Carta Beni Culturali Regione Puglia FGBIS002239
OGM	<i>Modalità di individuazione</i>	Dati bibliografici
GEL	<i>Tipo di localizzazione</i>	Localizzazione fisica
GEC	<i>Coordinate</i>	
GPT	<i>Tecnica di georeferenziazione</i>	
GPM	<i>Metodo di posizionamento</i>	Posizionamento con rappresentazione simbolica
CDGG	<i>Proprietario/possessore/detentore</i>	
BPT	<i>Provvedimenti di tutela</i>	no
BIB	<i>Bibliografia/Sitografia</i>	Tinè S., Tunzi Sisto A.M., <i>Passo di Corvo e i mille villaggi neolitici del Tavoliere</i> , 1999
FUR	<i>Funzionario responsabile</i>	Dott.ssa D. Pian
CMR/CMC	<i>Responsabile Contenuti/Responsabile Redazione Modulo</i>	Dott.ssa B. Taddei
CMA	<i>Anno di redazione</i>	2022
ADP	<i>Profilo di accesso</i>	1 [livello basso di riservatezza]

ACCC	<i>Codice identificativo</i>	Fotovoltaico "Torre Guiducci"
OGD	<i>Definizione</i>	Insedimento
OGT	<i>Tipologia</i>	Capanna
OGN	<i>Denominazione</i>	Sito 4 – loc. Passo di Corvo - 164 IV-SE (VILLAGGIO AMENDOLA)
LCR	<i>Codice regione</i>	16 - Puglia
LCP	<i>Provincia</i>	FG
LCC	<i>Comune</i>	Foggia
DTR	<i>Riferimento cronologico</i>	Neolitico
DES	<i>Descrizione</i>	Nel corso della campagna di scavi condotta nel 1979 sono stati individuati resti di capanne verosimilmente sufficienti per ipotizzarne la planimetria completa ed il loro elevato. In particolare, di quella meglio conservata, localizzata nello spazio racchiuso dal fossato a "C" denominato "beta2", in posizione decentrata rispetto all'ingresso, è stato rinvenuto un tratto di parete rettilinea sul lato sudoccidentale,

		costituito da un filare di lastre di crusta, e una parte di uno dei lati minori dall'andamento curvilineo, che consente di ipotizzarne la forma absidata, in corrispondenza del settore nordoccidentale. Il piano pavimentale dell'area absidata, delimitata da un muretto, era costituito da lastre di crusta e da frammenti di ceramica grossolani. I dati emersi nel corso delle indagini permettono di ricostruire la pianta di questa struttura abitativa: di forma rettangolare con lato absidato, delle dimensioni di circa 4x7,5 m, doveva essere caratterizzata da pareti costituite da argilla e materiali vegetali e da una copertura a doppio spiovente. L'ambiente absidato era presumibilmente adibito a magazzino di derrate alimentari. Codice Carta Beni Culturali Regione Puglia FGBIU001841
OGM	<i>Modalità di individuazione</i>	Dati bibliografici
GEL	<i>Tipo di localizzazione</i>	Localizzazione fisica
GEC	<i>Coordinate</i>	
GPT	<i>Tecnica di georeferenziazione</i>	
GPM	<i>Metodo di posizionamento</i>	Posizionamento con rappresentazione simbolica
CDGG	<i>Proprietario/possessore/detentore</i>	
BPT	<i>Provvedimenti di tutela</i>	no
BIB	<i>Bibliografia/Sitografia</i>	Jones G.D.B., <i>Apulia. Volume I: Neolithic settlement in the Tavoliere</i> , 1987, pp.101, 117-129; Tinè S., <i>Passo di Corvo e la civiltà neolitica del Tavoliere</i> , 1983; Tunzi A. M., <i>Venti del Neolitico. Uomini del Rame. Preistoria della Puglia settentrionale</i> , 2015, pp.161-163; Bradford J., <i>Ancient Landscapes. Studies in Field Archaeology</i> , 1957
FUR	<i>Funzionario responsabile</i>	Dott.ssa D. Pian
CMR/CMC	<i>Responsabile Contenuti/Responsabile Redazione Modulo</i>	Dott.ssa B. Taddei
CMA	<i>Anno di redazione</i>	2022
ADP	<i>Profilo di accesso</i>	1 [livello basso di riservatezza]

ACCC	<i>Codice identificativo</i>	Fotovoltaico "Torre Guiducci"
OGD	<i>Definizione</i>	Insedimento
OGT	<i>Tipologia</i>	Villaggio
OGN	<i>Denominazione</i>	Sito 5 – loc. Masseria Marchesano - 164 IV-SE (VILLAGGIO AMENDOLA)
LCR	<i>Codice regione</i>	16 - Puglia
LCP	<i>Provincia</i>	FG
LCC	<i>Comune</i>	Foggia

DTR	<i>Riferimento cronologico</i>	Neolitico
DES	<i>Descrizione</i>	Evidenza aerofotografica interpretabile come villaggio neolitico localizzata a circa 560 m a NW rispetto a Masseria Marchesano ed a circa 760 m a SE rispetto al villaggio neolitico di Passo di Corvo. Il sito è stato individuato per la prima volta nel corso delle campagne di ricognizione aerea condotte dal Dipartimento di Scienze Umane dell'Università di Foggia. La fotografia aerea evidenzia la presenza di un singolo fossato perimetrale che individua un'area di forma ovale orientata in senso N-S delle dimensioni di circa 100 x 85 m. Codice Carta Beni Culturali Regione Puglia FGBIS002322
OGM	<i>Modalità di individuazione</i>	Dati bibliografici
GEL	<i>Tipo di localizzazione</i>	Localizzazione fisica
GEC	<i>Coordinate</i>	
GPT	<i>Tecnica di georeferenziazione</i>	
GPM	<i>Metodo di posizionamento</i>	Posizionamento con rappresentazione simbolica
CDGG	<i>Proprietario/possessore/detentore</i>	
BPT	<i>Provvedimenti di tutela</i>	no
BIB	<i>Bibliografia/Sitografia</i>	Codice Carta Beni Culturali Regione Puglia
FUR	<i>Funzionario responsabile</i>	Dott.ssa D. Pian
CMR/CMC	<i>Responsabile Contenuti/Responsabile Redazione Modulo</i>	Dott.ssa B. Taddei
CMA	<i>Anno di redazione</i>	2022
ADP	<i>Profilo di accesso</i>	1 [livello basso di riservatezza]

ACCC	<i>Codice identificativo</i>	Fotovoltaico "Torre Guiducci"
OGD	<i>Definizione</i>	Insedimento
OGT	<i>Tipologia</i>	Villaggio
OGN	<i>Denominazione</i>	Sito 6 – loc. Masseria Donadone - 164 IV-SE (VILLAGGIO AMENDOLA)
LCR	<i>Codice regione</i>	16 - Puglia
LCP	<i>Provincia</i>	FG
LCC	<i>Comune</i>	Foggia
DTR	<i>Riferimento cronologico</i>	Neolitico
DES	<i>Descrizione</i>	Villaggio neolitico di piccole dimensioni individuato nel corso delle campagne di ricognizione aerofotografica condotte dal Dipartimento di Scienze Umane dell'Università di Foggia. Il villaggio è localizzato in un'area parzialmente coperta da uliveti e vigneti per cui l'evidenza aerofotografica non è percepibile nella sua interezza. Il villaggio è delimitato da un singolo fossato perimetrale e non sono visibili dettagli interni. Codice Carta Beni Culturali Regione Puglia FGBIS001072

OGM	<i>Modalità di individuazione</i>	Dati bibliografici
GEL	<i>Tipo di localizzazione</i>	Localizzazione fisica
GEC	<i>Coordinate</i>	
GPT	<i>Tecnica di georeferenziazione</i>	
GPM	<i>Metodo di posizionamento</i>	Posizionamento con rappresentazione simbolica
CDGG	<i>Proprietario/possessore/detentore</i>	
BPT	<i>Provvedimenti di tutela</i>	no
BIB	<i>Bibliografia/Sitografia</i>	Goffredo R., Volpe G., Romano A.V., Buora M., Santoro S., <i>Archeologia dei paesaggi in Daunia: il 'Progetto Valle del Celone': ricognizione, aerofotografia, GIS, 2004</i>
FUR	<i>Funzionario responsabile</i>	Dott.ssa D. Pian
CMR/CMC	<i>Responsabile Contenuti/Responsabile Redazione Modulo</i>	Dott.ssa B. Taddei
CMA	<i>Anno di redazione</i>	2022
ADP	<i>Profilo di accesso</i>	1 [livello basso di riservatezza]

ACCC	<i>Codice identificativo</i>	Fotovoltaico "Torre Guiducci"
OGD	<i>Definizione</i>	Insedimento
OGT	<i>Tipologia</i>	Villaggio
OGN	<i>Denominazione</i>	Sito 7 – loc. San Fuoco - 164 IV-SE (VILLAGGIO AMENDOLA)
LCR	<i>Codice regione</i>	16 - Puglia
LCP	<i>Provincia</i>	FG
LCC	<i>Comune</i>	Foggia
DTR	<i>Riferimento cronologico</i>	Neolitico
DES	<i>Descrizione</i>	Le fotografie aeree evidenziano la presenza di un villaggio trincerato Codice Carta Beni Culturali Regione Puglia FGBIS003555
OGM	<i>Modalità di individuazione</i>	Dati bibliografici
GEL	<i>Tipo di localizzazione</i>	Localizzazione fisica
GEC	<i>Coordinate</i>	
GPT	<i>Tecnica di georeferenziazione</i>	
GPM	<i>Metodo di posizionamento</i>	Posizionamento con rappresentazione simbolica
CDGG	<i>Proprietario/possessore/detentore</i>	
BPT	<i>Provvedimenti di tutela</i>	no
BIB	<i>Bibliografia/Sitografia</i>	Jones G.D.B., <i>The Neolithic Settlements of the Tavoliere</i> , 1987, p. 101
FUR	<i>Funzionario responsabile</i>	Dott.ssa D. Pian
CMR/CMC	<i>Responsabile</i>	Dott.ssa B. Taddei

	<i>Contenuti/Responsabile Redazione Modulo</i>	
CMA	<i>Anno di redazione</i>	2022
ADP	<i>Profilo di accesso</i>	1 [livello basso di riservatezza]

ACCC	<i>Codice identificativo</i>	Fotovoltaico "Torre Guiducci"
OGD	<i>Definizione</i>	Insedimento
OGT	<i>Tipologia</i>	Casale medievale
OGN	<i>Denominazione</i>	Sito 8 – loc. Masseria Fazioli - 164 IV-SE (VILLAGGIO AMENDOLA)
LCR	<i>Codice regione</i>	16 - Puglia
LCP	<i>Provincia</i>	FG
LCC	<i>Comune</i>	Foggia
DTR	<i>Riferimento cronologico</i>	Età medievale
DES	<i>Descrizione</i>	Casale medievale di Factioli noto dalle fonti documentarie medievali e individuato tramite fotointerpretazione. Codice Carta Beni Culturali Regione Puglia FGBIS004164
OGM	<i>Modalità di individuazione</i>	Dati bibliografici
GEL	<i>Tipo di localizzazione</i>	Localizzazione fisica
GEC	<i>Coordinate</i>	
GPT	<i>Tecnica di georeferenziazione</i>	
GPM	<i>Metodo di posizionamento</i>	Posizionamento con rappresentazione simbolica
CDGG	<i>Proprietario/possessore/detentore</i>	
BPT	<i>Provvedimenti di tutela</i>	no
BIB	<i>Bibliografia/Sitografia</i>	Codice Carta Beni Culturali Regione Puglia
FUR	<i>Funzionario responsabile</i>	Dott.ssa D. Pian
CMR/CMC	<i>Responsabile Contenuti/Responsabile Redazione Modulo</i>	Dott.ssa B. Taddei
CMA	<i>Anno di redazione</i>	2022
ADP	<i>Profilo di accesso</i>	1 [livello basso di riservatezza]

ACCC	<i>Codice identificativo</i>	Fotovoltaico "Torre Guiducci"
OGD	<i>Definizione</i>	Insedimento
OGT	<i>Tipologia</i>	Villaggio
OGN	<i>Denominazione</i>	Sito 9 – loc. Masseria Donadone - 164 IV-SE (VILLAGGIO AMENDOLA)
LCR	<i>Codice regione</i>	16 - Puglia

LCP	<i>Provincia</i>	FG
LCC	<i>Comune</i>	Foggia
DTR	<i>Riferimento cronologico</i>	Neolitico
DES	<i>Descrizione</i>	Area di materiali in superficie riferibile alla presenza di un villaggio neolitico. Codice Carta Beni Culturali Regione Puglia FGBIS002632
OGM	<i>Modalità di individuazione</i>	Dati bibliografici
GEL	<i>Tipo di localizzazione</i>	Localizzazione fisica
GEC	<i>Coordinate</i>	
GPT	<i>Tecnica di georeferenziazione</i>	
GPM	<i>Metodo di posizionamento</i>	Posizionamento con rappresentazione simbolica
CDGG	<i>Proprietario/possessore/detentore</i>	
BPT	<i>Provvedimenti di tutela</i>	no
BIB	<i>Bibliografia/Sitografia</i>	Codice Carta Beni Culturali Regione Puglia
FUR	<i>Funzionario responsabile</i>	Dott.ssa D. Pian
CMR/CMC	<i>Responsabile</i> <i>Contenuti/Responsabile</i> <i>Redazione Modulo</i>	Dott.ssa B. Taddei
CMA	<i>Anno di redazione</i>	2022
ADP	<i>Profilo di accesso</i>	1 [livello basso di riservatezza]

ACCC	<i>Codice identificativo</i>	Fotovoltaico "Torre Guiducci"
OGD	<i>Definizione</i>	Insedimento
OGT	<i>Tipologia</i>	Villaggio
OGN	<i>Denominazione</i>	Sito 10 – loc. Masseria Gorgoglione II - 164 IV-SE (VILLAGGIO AMENDOLA)
LCR	<i>Codice regione</i>	16 - Puglia
LCP	<i>Provincia</i>	FG
LCC	<i>Comune</i>	Foggia
DTR	<i>Riferimento cronologico</i>	Neolitico
DES	<i>Descrizione</i>	Area di materiali in superficie riferibile alla presenza di un villaggio neolitico. Codice Carta Beni Culturali Regione Puglia FGBIS002628
OGM	<i>Modalità di individuazione</i>	Dati bibliografici
GEL	<i>Tipo di localizzazione</i>	Localizzazione fisica
GEC	<i>Coordinate</i>	
GPT	<i>Tecnica di georeferenziazione</i>	
GPM	<i>Metodo di posizionamento</i>	Posizionamento con rappresentazione simbolica
CDGG	<i>Proprietario/possessore/detentore</i>	

BPT	<i>Provvedimenti di tutela</i>	no
BIB	<i>Bibliografia/Sitografia</i>	Codice Carta Beni Culturali Regione Puglia
FUR	<i>Funzionario responsabile</i>	Dott.ssa D. Pian
CMR/CMC	<i>Responsabile</i> <i>Contenuti/Responsabile</i> <i>Redazione Modulo</i>	Dott.ssa B. Taddei
CMA	<i>Anno di redazione</i>	2022
ADP	<i>Profilo di accesso</i>	1 [livello basso di riservatezza]

ACCC	<i>Codice identificativo</i>	Fotovoltaico "Torre Guiducci"
OGD	<i>Definizione</i>	Insedimento
OGT	<i>Tipologia</i>	Villaggio
OGN	<i>Denominazione</i>	Sito 11 – loc. Masseria Gorgoglione - 164 IV-SE (VILLAGGIO AMENDOLA)
LCR	<i>Codice regione</i>	16 - Puglia
LCP	<i>Provincia</i>	FG
LCC	<i>Comune</i>	Foggia
DTR	<i>Riferimento cronologico</i>	Neolitico
DES	<i>Descrizione</i>	Sito di piccole dimensioni caratterizzato dalla presenza di due fossati concentrici. Le dimensioni del sito sono di circa 114 x 86 metri lungo i due assi principali. Codice Carta Beni Culturali Regione Puglia FGBIS000548
OGM	<i>Modalità di individuazione</i>	Dati bibliografici
GEL	<i>Tipo di localizzazione</i>	Localizzazione fisica
GEC	<i>Coordinate</i>	
GPT	<i>Tecnica di georeferenziazione</i>	
GPM	<i>Metodo di posizionamento</i>	Posizionamento con rappresentazione simbolica
CDGG	<i>Proprietario/possessore/detentore</i>	
BPT	<i>Provvedimenti di tutela</i>	no
BIB	<i>Bibliografia/Sitografia</i>	Jones G.D.B., <i>Apulia. Volume I: Neolithic settlement in the Tavoliere</i> , 1987, p. 94, sito Jones n. 181
FUR	<i>Funzionario responsabile</i>	Dott.ssa D. Pian
CMR/CMC	<i>Responsabile</i> <i>Contenuti/Responsabile</i> <i>Redazione Modulo</i>	Dott.ssa B. Taddei
CMA	<i>Anno di redazione</i>	2022
ADP	<i>Profilo di accesso</i>	1 [livello basso di riservatezza]

ACCC	<i>Codice identificativo</i>	Fotovoltaico "Torre Guiducci"
-------------	------------------------------	-------------------------------

OGD	<i>Definizione</i>	Insedimento
OGT	<i>Tipologia</i>	Villaggio
OGN	<i>Denominazione</i>	Sito 12 – loc. Concia/Vacchetta - 164 IV-SE (VILLAGGIO AMENDOLA)
LCR	<i>Codice regione</i>	16 - Puglia
LCP	<i>Provincia</i>	FG
LCC	<i>Comune</i>	Foggia
DTR	<i>Riferimento cronologico</i>	Neolitico
DES	<i>Descrizione</i>	Evidenza aerofotografica riferibile alla presenza di un villaggio neolitico Codice Carta Beni Culturali Regione Puglia FGBIS002624
OGM	<i>Modalità di individuazione</i>	Dati bibliografici
GEL	<i>Tipo di localizzazione</i>	Localizzazione fisica
GEC	<i>Coordinate</i>	
GPT	<i>Tecnica di georeferenziazione</i>	
GPM	<i>Metodo di posizionamento</i>	Posizionamento con rappresentazione simbolica
CDGG	<i>Proprietario/possessore/detentore</i>	
BPT	<i>Provvedimenti di tutela</i>	no
BIB	<i>Bibliografia/Sitografia</i>	Codice Carta Beni Culturali Regione Puglia
FUR	<i>Funzionario responsabile</i>	Dott.ssa D. Pian
CMR/CMC	<i>Responsabile Contenuti/Responsabile Redazione Modulo</i>	Dott.ssa B. Taddei
CMA	<i>Anno di redazione</i>	2022
ADP	<i>Profilo di accesso</i>	1 [livello basso di riservatezza]

ACCC	<i>Codice identificativo</i>	Fotovoltaico "Torre Guiducci"
OGD	<i>Definizione</i>	Area ad uso funerario
OGT	<i>Tipologia</i>	Arpi
OGN	<i>Denominazione</i>	Sito 13 – loc. Arpi - 164 IV-SE (VILLAGGIO AMENDOLA)
LCR	<i>Codice regione</i>	16 - Puglia
LCP	<i>Provincia</i>	FG
LCC	<i>Comune</i>	Foggia
DTR	<i>Riferimento cronologico</i>	Età ellenistica
DES	<i>Descrizione</i>	Tomba a camera, interamente costruita in blocchi parallelepipedi di calcare compatto, composta da un <i>dromos</i> su piano inclinato e da una camera funeraria di forma rettangolare allungata con soffitto a doppio spiovente. L'ingresso era fiancheggiato da due piedritti monolitici a sezione quadrata, sormontati da una lastra rettangolare con funzione di architrave. Il corredo era composto da vasi apuli a figure rosse, vasi di

		<i>Gnathia</i> , a vernice nera, a tempera, acromi e listati. Codice Carta Beni Culturali Regione Puglia FGBIU000593
OGM	<i>Modalità di individuazione</i>	Dati bibliografici
GEL	<i>Tipo di localizzazione</i>	Localizzazione fisica
GEC	<i>Coordinate</i>	
GPT	<i>Tecnica di georeferenziazione</i>	
GPM	<i>Metodo di posizionamento</i>	Posizionamento con rappresentazione simbolica
CDGG	<i>Proprietario/possessore/detentore</i>	
BPT	<i>Provvedimenti di tutela</i>	si
BIB	<i>Bibliografia/Sitografia</i>	Guaitoli M., Mazzei M., Guaitoli M., <i>Arpi</i> , Foggia, 2003; Mazzei M., <i>Arpi Preromana e romana i dati archeologici: analisi e proposte di interpretazione</i> , 1984
FUR	<i>Funzionario responsabile</i>	Dott.ssa D. Pian
CMR/CMC	<i>Responsabile</i> <i>Contenuti/Responsabile</i> <i>Redazione Modulo</i>	Dott.ssa B. Taddei
CMA	<i>Anno di redazione</i>	2022
ADP	<i>Profilo di accesso</i>	1 [livello basso di riservatezza]

ACCC	<i>Codice identificativo</i>	Fotovoltaico "Torre Guiducci"
OGD	<i>Definizione</i>	Insedimento pluristratificato
OGT	<i>Tipologia</i>	Arpi
OGN	<i>Denominazione</i>	Sito 14 – loc. Arpi - 164 IV-SO (BORGO DUANERA LA ROCCA)
LCR	<i>Codice regione</i>	16 - Puglia
LCP	<i>Provincia</i>	FG
LCC	<i>Comune</i>	Foggia
DTR	<i>Riferimento cronologico</i>	VIII sec. a.C. – VI sec. d.C.
DES	<i>Descrizione</i>	L'antica città di Arpi si estendeva nella pianura alluvionale, in una zona dove il banco calcareo è particolarmente esteso. Cronologicamente non c'è soluzione di continuità dall'VIII secolo a.C. sino all'epoca romana. Le conoscenze relative all' VIII e VII secolo a.C. si devono ad informazioni di diverso carattere, che non consentono di tracciare un profilo preciso del periodo: la frequentazione del sito nell' VIII secolo a.C. è testimoniata da vari ritrovamenti di materiale ceramico e di una tomba a tumulo, in diverse aree di località Montarozzi (I.G.M., F. 164 IV SE). Al VII secolo a.C. è da attribuire un fondo di capanna, indagato solo in parte, individuato in località Montarozzi, tra i poderi O.N.C. 31 e 32, ed alcune sepolture infantili ad enchytrismòs, presso Masseria Menga. Nell'arco del VI secolo a.C. il sito viene munito di imponenti mura di cinta, che univano al corso del Torrente Cervaro il vasto insediamento, comprendente aree d'abitato e di

		<p>necropoli, ma anche aree libere per il pascolo e l'agricoltura. Il loro perimetro, di 5 km. di diametro, perfettamente visibile da fotografia aerea, a forma di semiluna, è leggibile lungo la strada provinciale per San Marco in Lamis e fra il podere O.N.C. 35 e Posta Stifano. L'aggere, nella sua prima fase, era costituito esternamente da un fossato ed internamente da un terrapieno, composto dal calcare derivante dallo scavo del fossato misto a terreno, con 15 m. di larghezza, in totale. Nella seconda fase, il fossato viene interrato e si erige un muro a doppia cortina in terra cruda.</p> <p>Tra il IV ed il III secolo a.C. va inquadrato il momento di riorganizzazione dell'abitato. Le fonti letterarie documentano lo stato di cose che è attestato dagli ancora scarsi rinvenimenti archeologici. Nel 326 a.C. la città stabilisce con Roma un'alleanza antisannita: la situazione arpana è ben raccontata da Livio che riporta l'ingresso dei Romani nella città nel 314. Arpi viene descritta con mura poderose con all'interno vie strette e poco luminose. I dati archeologici sono limitati alla straordinaria evidenza del quartiere di Montarozzi, area destinata alle abitazioni aristocratiche, ove sono state rinvenute domus a peristilio. Le tombe di questo periodo sono a fossa con lastrone di copertura o a grotticella con dromos o pozzetto di accesso. Scarseggiano, invece, le fonti per l'età romana, sia letterarie che epigrafiche. Assegnazioni di terreno sono documentate in età graccana e triumvirale.</p> <p>Dal Tardoantico i segni della città scompaiono progressivamente favoriti dall'impaludamento del vicino fiume Celone; la principale testimonianza rimasta nei secoli è costituita dalla muraglia dell'aggere il cui rilievo oggi si conserva ancora per ampi tratti.</p> <p>Codice Carta Beni Culturali Regione Puglia FGBIP000039</p>
OGM	<i>Modalità di individuazione</i>	Dati bibliografici
GEL	<i>Tipo di localizzazione</i>	Localizzazione fisica
GEC	<i>Coordinate</i>	
GPT	<i>Tecnica di georeferenziazione</i>	
GPM	<i>Metodo di posizionamento</i>	Posizionamento con rappresentazione simbolica
CDGG	<i>Proprietario/possessore/detentore</i>	
BPT	<i>Provvedimenti di tutela</i>	si
BIB	<i>Bibliografia/Sitografia</i>	<p>F. Tinè Bertocchi 1969, <i>Arpi (Apulia, Foggia)</i>, in <i>FA</i>, XX, n. 2556, p. 170, fig. 29.; M.D. Marin 1970, <i>Topografia storica della Daunia antica</i>, p. 42; E.M. De Juliis 1973, <i>Caratteri della Civiltà daunia dal VI secolo a. C. all'arrivo dei Romani</i>, in <i>Atti-Foggia</i>, pp. 292-293</p> <p>E. M. De Juliis 1981a, <i>Scavi e scoperte</i>, in <i>StEtr</i>, XLIX, pp. 457-458; E. M. De Juliis 1981b, <i>Attività archeologica 1980 in Puglia</i>, in <i>Magna Graecia</i>, 16, n. 3-4, pp. 10-19.</p> <p>M. Mazzei 1992a, <i>Foggia, Arpi</i>, in <i>Notiziario delle attività di tutela</i> (giugno 1991-maggio 1992), in <i>Taras</i>, XII, 2, pp. 236-239.</p> <p>F. F. Radcliffe (a cura di) 2006, <i>Paesaggi sepolti in Daunia. John Bradford e la ricerca archeologica del cielo 1945/1957</i>, pp. 141-145.</p>

		<p>M. Mazzei 1995, <i>Arpi. L'ipogeo della Medusa e la necropoli</i>, p. 49.</p> <p>Guaitoli M., Mazzei M., <i>Arpi</i>, Foggia, 2003</p> <p>Mazzei M., <i>Nella Daunia antica. Passeggiate archeologiche in provincia di Foggia</i>, 2006, pp. 21-29</p> <p>Volpe G., <i>La Daunia nell'età della romanizzazione. Mercati, produzioni e scambi</i>, 1990</p> <p>Mazzei M., <i>Arpi. L'ipogeo della Medusa e la necropoli</i>, 1995</p>
FUR	<i>Funzionario responsabile</i>	Dott.ssa D. Pian
CMR/CMC	<i>Responsabile</i> <i>Contenuti/Responsabile</i> <i>Redazione Modulo</i>	Dott.ssa B. Taddei
CMA	<i>Anno di redazione</i>	2022
ADP	<i>Profilo di accesso</i>	1 [livello basso di riservatezza]

ACCC	<i>Codice identificativo</i>	Fotovoltaico "Torre Guiducci"
OGD	<i>Definizione</i>	Insedimento
OGT	<i>Tipologia</i>	Villaggio
OGN	<i>Denominazione</i>	Sito 15 – loc. Vigna D'Aloja/Mass. Cantone - 164 IV-SO (BORGO DUANERA LA ROCCA)
LCR	<i>Codice regione</i>	16 - Puglia
LCP	<i>Provincia</i>	FG
LCC	<i>Comune</i>	Foggia
DTR	<i>Riferimento cronologico</i>	Neolitico
DES	<i>Descrizione</i>	Nella località la fotointerpretazione ha permesso di individuare un villaggio neolitico. In superficie è stato rinvenuto qualche frammento di ceramica d'impasto e alcune selci, segnalata la presenza sporadica di ceramica acroma e a vernice nera.
OGM	<i>Modalità di individuazione</i>	Dati bibliografici
GEL	<i>Tipo di localizzazione</i>	Localizzazione fisica
GEC	<i>Coordinate</i>	
GPT	<i>Tecnica di georeferenziazione</i>	
GPM	<i>Metodo di posizionamento</i>	Posizionamento con rappresentazione simbolica
CDGG	<i>Proprietario/possessore/detentore</i>	
BPT	<i>Provvedimenti di tutela</i>	no
BIB	<i>Bibliografia/Sitografia</i>	Archivio SABAP-FG
FUR	<i>Funzionario responsabile</i>	Dott.ssa D. Pian
CMR/CMC	<i>Responsabile</i> <i>Contenuti/Responsabile</i>	Dott.ssa B. Taddei

	<i>Redazione Modulo</i>	
CMA	<i>Anno di redazione</i>	2022
ADP	<i>Profilo di accesso</i>	1 [livello basso di riservatezza]

ACCC	<i>Codice identificativo</i>	Fotovoltaico "Torre Guiducci"
OGD	<i>Definizione</i>	Insedimento
OGT	<i>Tipologia</i>	Villaggio
OGN	<i>Denominazione</i>	Sito 16 – loc. Vigna Vassallo - 164 IV-SO (BORGO DUANERA LA ROCCA)
LCR	<i>Codice regione</i>	16 - Puglia
LCP	<i>Provincia</i>	FG
LCC	<i>Comune</i>	Foggia
DTR	<i>Riferimento cronologico</i>	Neolitico
DES	<i>Descrizione</i>	Nella località la fotointerpretazione segnala la presenza di un villaggio neolitico
OGM	<i>Modalità di individuazione</i>	Dati bibliografici
GEL	<i>Tipo di localizzazione</i>	Localizzazione fisica
GEC	<i>Coordinate</i>	
GPT	<i>Tecnica di georeferenziazione</i>	
GPM	<i>Metodo di posizionamento</i>	Posizionamento con rappresentazione simbolica
CDGG	<i>Proprietario/possessore/detentore</i>	
BPT	<i>Provvedimenti di tutela</i>	no
BIB	<i>Bibliografia/Sitografia</i>	Archivio SABAP-FG
FUR	<i>Funzionario responsabile</i>	Dott.ssa D. Pian
CMR/CMC	<i>Responsabile Contenuti/Responsabile Redazione Modulo</i>	Dott.ssa B. Taddei
CMA	<i>Anno di redazione</i>	2022
ADP	<i>Profilo di accesso</i>	1 [livello basso di riservatezza]

ACCC	<i>Codice identificativo</i>	Fotovoltaico "Torre Guiducci"
OGD	<i>Definizione</i>	Insedimento
OGT	<i>Tipologia</i>	
OGN	<i>Denominazione</i>	Sito 17 – loc. S. Nicola d'Arpi - 164 IV-SO (BORGO DUANERA LA ROCCA)
LCR	<i>Codice regione</i>	16 - Puglia
LCP	<i>Provincia</i>	FG
LCC	<i>Comune</i>	Foggia

DTR	<i>Riferimento cronologico</i>	V-IV sec. a.C.
DES	<i>Descrizione</i>	Nella località, nei pressi del torrente Celone, è documentata la presenza di un insediamento produttivo di età daunia, di cui sono state messe alcune strutture riferibili ad una fornace, un piano di calpestio e una tomba
OGM	<i>Modalità di individuazione</i>	Dati bibliografici
GEL	<i>Tipo di localizzazione</i>	Localizzazione fisica
GEC	<i>Coordinate</i>	
GPT	<i>Tecnica di georeferenziazione</i>	
GPM	<i>Metodo di posizionamento</i>	Posizionamento con rappresentazione simbolica
CDGG	<i>Proprietario/possessore/detentore</i>	
BPT	<i>Provvedimenti di tutela</i>	no
BIB	<i>Bibliografia/Sitografia</i>	Archivio SABAP-FG
FUR	<i>Funzionario responsabile</i>	Dott.ssa D. Pian
CMR/CMC	<i>Responsabile Contenuti/Responsabile Redazione Modulo</i>	Dott.ssa B. Taddei
CMA	<i>Anno di redazione</i>	2022
ADP	<i>Profilo di accesso</i>	1 [livello basso di riservatezza]

ACCC	<i>Codice identificativo</i>	Fotovoltaico "Torre Guiducci"
OGD	<i>Definizione</i>	Insediamento
OGT	<i>Tipologia</i>	Villaggio
OGN	<i>Denominazione</i>	Sito 18 – loc. Posta Campanella - 164 IV-SE (VILLAGGIO AMENDOLA)
LCR	<i>Codice regione</i>	16 - Puglia
LCP	<i>Provincia</i>	FG
LCC	<i>Comune</i>	Foggia
DTR	<i>Riferimento cronologico</i>	Neolitico
DES	<i>Descrizione</i>	Sito di medie dimensioni (circa 190 m di diametro massimo lungo l'asse maggiore NE-SW) delimitato da un singolo fossato perimetrale. All'interno del sito sono visibili alcuni compounds. Codice Carta Beni Culturali Regione Puglia FGBIS000554
OGM	<i>Modalità di individuazione</i>	Dati bibliografici
GEL	<i>Tipo di localizzazione</i>	Localizzazione fisica
GEC	<i>Coordinate</i>	
GPT	<i>Tecnica di georeferenziazione</i>	
GPM	<i>Metodo di posizionamento</i>	Posizionamento con rappresentazione simbolica
CDGG	<i>Proprietario/possessore/detentore</i>	

BPT	<i>Provvedimenti di tutela</i>	no
BIB	<i>Bibliografia/Sitografia</i>	Jones G.D.B., <i>Apulia. Volume I: Neolithic settlement in the Tavoliere</i> , 1987, p. 222, sito Jones n. 255
FUR	<i>Funzionario responsabile</i>	Dott.ssa D. Pian
CMR/CMC	<i>Responsabile</i> <i>Contenuti/Responsabile</i> <i>Redazione Modulo</i>	Dott.ssa B. Taddei
CMA	<i>Anno di redazione</i>	2022
ADP	<i>Profilo di accesso</i>	1 [livello basso di riservatezza]

ACCC	<i>Codice identificativo</i>	Fotovoltaico "Torre Guiducci"
OGD	<i>Definizione</i>	Insedimento
OGT	<i>Tipologia</i>	Area di frammenti
OGN	<i>Denominazione</i>	Sito 19 – loc. Faraniello - 164 IV-SE (VILLAGGIO AMENDOLA)
LCR	<i>Codice regione</i>	16 - Puglia
LCP	<i>Provincia</i>	FG
LCC	<i>Comune</i>	Foggia
DTR	<i>Riferimento cronologico</i>	Età preromana
DES	<i>Descrizione</i>	Area con frammenti ceramici di età preromana in superficie riferibili alla presenza di un insediamento rurale. Codice Carta Beni Culturali Regione Puglia FGBIS002380
OGM	<i>Modalità di individuazione</i>	Dati bibliografici
GEL	<i>Tipo di localizzazione</i>	Localizzazione fisica
GEC	<i>Coordinate</i>	
GPT	<i>Tecnica di georeferenziazione</i>	
GPM	<i>Metodo di posizionamento</i>	Posizionamento con rappresentazione simbolica
CDGG	<i>Proprietario/possessore/detentore</i>	
BPT	<i>Provvedimenti di tutela</i>	no
BIB	<i>Bibliografia/Sitografia</i>	Codice Carta Beni Culturali Regione Puglia
FUR	<i>Funzionario responsabile</i>	Dott.ssa D. Pian
CMR/CMC	<i>Responsabile</i> <i>Contenuti/Responsabile</i> <i>Redazione Modulo</i>	Dott.ssa B. Taddei
CMA	<i>Anno di redazione</i>	2022
ADP	<i>Profilo di accesso</i>	1 [livello basso di riservatezza]

ACCC	<i>Codice identificativo</i>	Fotovoltaico "Torre Guiducci"
OGD	<i>Definizione</i>	Insedimento

OGT	<i>Tipologia</i>	Villaggio
OGN	<i>Denominazione</i>	Sito 20 – loc. Masseria Pedone - 164 IV-SE (VILLAGGIO AMENDOLA)
LCR	<i>Codice regione</i>	16 - Puglia
LCP	<i>Provincia</i>	FG
LCC	<i>Comune</i>	Foggia
DTR	<i>Riferimento cronologico</i>	Neolitico
DES	<i>Descrizione</i>	Evidenza aerofotografica riferibile alla presenza di un villaggio neolitico Codice Carta Beni Culturali Regione Puglia FGBIS002636
OGM	<i>Modalità di individuazione</i>	Dati bibliografici
GEL	<i>Tipo di localizzazione</i>	Localizzazione fisica
GEC	<i>Coordinate</i>	
GPT	<i>Tecnica di georeferenziazione</i>	
GPM	<i>Metodo di posizionamento</i>	Posizionamento con rappresentazione simbolica
CDGG	<i>Proprietario/possessore/detentore</i>	
BPT	<i>Provvedimenti di tutela</i>	no
BIB	<i>Bibliografia/Sitografia</i>	Codice Carta Beni Culturali Regione Puglia
FUR	<i>Funzionario responsabile</i>	Dott.ssa D. Pian
CMR/CMC	<i>Responsabile Contenuti/Responsabile Redazione Modulo</i>	Dott.ssa B. Taddei
CMA	<i>Anno di redazione</i>	2022
ADP	<i>Profilo di accesso</i>	1 [livello basso di riservatezza]

ACCC	<i>Codice identificativo</i>	Fotovoltaico “Torre Guiducci”
OGD	<i>Definizione</i>	Insedimento
OGT	<i>Tipologia</i>	Villaggio
OGN	<i>Denominazione</i>	Sito 21 – loc. Farano Mezzanotte - 164 IV-SE (VILLAGGIO AMENDOLA)
LCR	<i>Codice regione</i>	16 - Puglia
LCP	<i>Provincia</i>	FG
LCC	<i>Comune</i>	Sa Giovanni Rotondo
DTR	<i>Riferimento cronologico</i>	Neolitico
DES	<i>Descrizione</i>	Villaggio neolitico trincerato. L'asse del sito è approssimativamente N-S e misura 329 m, mentre l'ampiezza del sito è di 255 m. Le due strutture interne misuravano 16,5 e 0,9 m. Codice Carta Beni Culturali Regione Puglia FGBIS003570
OGM	<i>Modalità di individuazione</i>	Dati bibliografici
GEL	<i>Tipo di localizzazione</i>	Localizzazione fisica

GEC	<i>Coordinate</i>	
GPT	<i>Tecnica di georeferenziazione</i>	
GPM	<i>Metodo di posizionamento</i>	Posizionamento con rappresentazione simbolica
CDGG	<i>Proprietario/possessore/detentore</i>	
BPT	<i>Provvedimenti di tutela</i>	no
BIB	<i>Bibliografia/Sitografia</i>	Jones G.D.B., <i>The Neolithic Settlements of the Tavoliere</i> , 1987, p. 95
FUR	<i>Funzionario responsabile</i>	Dott.ssa D. Pian
CMR/CMC	<i>Responsabile Contenuti/Responsabile Redazione Modulo</i>	Dott.ssa B. Taddei
CMA	<i>Anno di redazione</i>	2022
ADP	<i>Profilo di accesso</i>	1 [livello basso di riservatezza]

ACCC	<i>Codice identificativo</i>	Fotovoltaico "Torre Guiducci"
OGD	<i>Definizione</i>	Insedimento
OGT	<i>Tipologia</i>	Villaggio
OGN	<i>Denominazione</i>	Sito 22 – loc. San Vito - 164 IV-SE (VILLAGGIO AMENDOLA)
LCR	<i>Codice regione</i>	16 - Puglia
LCP	<i>Provincia</i>	FG
LCC	<i>Comune</i>	San Marco in Lamis
DTR	<i>Riferimento cronologico</i>	Neolitico
DES	<i>Descrizione</i>	Villaggio neolitico visibile in fotografia aerea. Il sito mostra una planimetria molto complessa caratterizzata dalla presenza di diversi gruppi di fossati adiacenti tra loro. Codice Carta Beni Culturali Regione Puglia FGBIS001068
OGM	<i>Modalità di individuazione</i>	Dati bibliografici
GEL	<i>Tipo di localizzazione</i>	Localizzazione fisica
GEC	<i>Coordinate</i>	
GPT	<i>Tecnica di georeferenziazione</i>	
GPM	<i>Metodo di posizionamento</i>	Posizionamento con rappresentazione simbolica
CDGG	<i>Proprietario/possessore/detentore</i>	
BPT	<i>Provvedimenti di tutela</i>	no
BIB	<i>Bibliografia/Sitografia</i>	Codice Carta Beni Culturali Regione Puglia
FUR	<i>Funzionario responsabile</i>	Dott.ssa D. Pian
CMR/CMC	<i>Responsabile Contenuti/Responsabile Redazione Modulo</i>	Dott.ssa B. Taddei

CMA	<i>Anno di redazione</i>	2022
ADP	<i>Profilo di accesso</i>	1 [livello basso di riservatezza]

ACCC	<i>Codice identificativo</i>	Fotovoltaico "Torre Guiducci"
OGD	<i>Definizione</i>	Insedimento
OGT	<i>Tipologia</i>	Villaggio
OGN	<i>Denominazione</i>	Sito 23 – loc. Gaveta - 164 IV-SE (VILLAGGIO AMENDOLA)
LCR	<i>Codice regione</i>	16 - Puglia
LCP	<i>Provincia</i>	FG
LCC	<i>Comune</i>	Foggia
DTR	<i>Riferimento cronologico</i>	Neolitico
DES	<i>Descrizione</i>	Evidenza aerofotografica riferibile alla presenza di un villaggio neolitico Codice Carta Beni Culturali Regione Puglia FGBIS002660
OGM	<i>Modalità di individuazione</i>	Dati bibliografici
GEL	<i>Tipo di localizzazione</i>	Localizzazione fisica
GEC	<i>Coordinate</i>	
GPT	<i>Tecnica di georeferenziazione</i>	
GPM	<i>Metodo di posizionamento</i>	Posizionamento con rappresentazione simbolica
CDGG	<i>Proprietario/possessore/detentore</i>	
BPT	<i>Provvedimenti di tutela</i>	no
BIB	<i>Bibliografia/Sitografia</i>	Codice Carta Beni Culturali Regione Puglia
FUR	<i>Funzionario responsabile</i>	Dott.ssa D. Pian
CMR/CMC	<i>Responsabile Contenuti/Responsabile Redazione Modulo</i>	Dott.ssa B. Taddei
CMA	<i>Anno di redazione</i>	2022
ADP	<i>Profilo di accesso</i>	1 [livello basso di riservatezza]

ACCC	<i>Codice identificativo</i>	Fotovoltaico "Torre Guiducci"
OGD	<i>Definizione</i>	Insedimento
OGT	<i>Tipologia</i>	Villaggio
OGN	<i>Denominazione</i>	Sito 24 – loc. Podere Pedone - 164 IV-SE (VILLAGGIO AMENDOLA)
LCR	<i>Codice regione</i>	16 - Puglia
LCP	<i>Provincia</i>	FG
LCC	<i>Comune</i>	Foggia

DTR	<i>Riferimento cronologico</i>	Neolitico
DES	<i>Descrizione</i>	Nella località la fotointerpretazione individua le tracce di un villaggio trincerato
OGM	<i>Modalità di individuazione</i>	Dati bibliografici
GEL	<i>Tipo di localizzazione</i>	Localizzazione fisica
GEC	<i>Coordinate</i>	
GPT	<i>Tecnica di georeferenziazione</i>	
GPM	<i>Metodo di posizionamento</i>	Posizionamento con rappresentazione simbolica
CDGG	<i>Proprietario/possessore/detentore</i>	
BPT	<i>Provvedimenti di tutela</i>	no
BIB	<i>Bibliografia/Sitografia</i>	Archivio SABAP-FG
FUR	<i>Funzionario responsabile</i>	Dott.ssa D. Pian
CMR/CMC	<i>Responsabile Contenuti/Responsabile Redazione Modulo</i>	Dott.ssa B. Taddei
CMA	<i>Anno di redazione</i>	2022
ADP	<i>Profilo di accesso</i>	1 [livello basso di riservatezza]

ACCC	<i>Codice identificativo</i>	Fotovoltaico "Torre Guiducci"
OGD	<i>Definizione</i>	Insedimento
OGT	<i>Tipologia</i>	Villaggio
OGN	<i>Denominazione</i>	Sito 25 – loc. Posta Faraone 3 - 164 IV-SE (VILLAGGIO AMENDOLA)
LCR	<i>Codice regione</i>	16 - Puglia
LCP	<i>Provincia</i>	FG
LCC	<i>Comune</i>	Foggia
DTR	<i>Riferimento cronologico</i>	Neolitico
DES	<i>Descrizione</i>	Nella località, da fotointerpretazione si individuano tracce riferibili ad un villaggio di età neolitica presumibilmente dotato di doppio fossato
OGM	<i>Modalità di individuazione</i>	Dati bibliografici
GEL	<i>Tipo di localizzazione</i>	Localizzazione fisica
GEC	<i>Coordinate</i>	
GPT	<i>Tecnica di georeferenziazione</i>	
GPM	<i>Metodo di posizionamento</i>	Posizionamento con rappresentazione simbolica
CDGG	<i>Proprietario/possessore/detentore</i>	
BPT	<i>Provvedimenti di tutela</i>	no
BIB	<i>Bibliografia/Sitografia</i>	Archivio SABAP-FG
FUR	<i>Funzionario responsabile</i>	Dott.ssa D. Pian

CMR/CMC	<i>Responsabile</i> <i>Contenuti/Responsabile</i> <i>Redazione Modulo</i>	Dott.ssa B. Taddei
CMA	<i>Anno di redazione</i>	2022
ADP	<i>Profilo di accesso</i>	1 [livello basso di riservatezza]

ACCC	<i>Codice identificativo</i>	Fotovoltaico "Torre Guiducci"
OGD	<i>Definizione</i>	Insedimento
OGT	<i>Tipologia</i>	Villaggio
OGN	<i>Denominazione</i>	Sito 26 – loc. Posta Faraone 2 - 164 IV-SE (VILLAGGIO AMENDOLA)
LCR	<i>Codice regione</i>	16 - Puglia
LCP	<i>Provincia</i>	FG
LCC	<i>Comune</i>	Foggia
DTR	<i>Riferimento cronologico</i>	Neolitico
DES	<i>Descrizione</i>	Nella località, da fotointerpretazione si individuano tracce riferibili ad un villaggio di età neolitica presumibilmente dotato di quattro fossati
OGM	<i>Modalità di individuazione</i>	Dati bibliografici
GEL	<i>Tipo di localizzazione</i>	Localizzazione fisica
GEC	<i>Coordinate</i>	
GPT	<i>Tecnica di georeferenziazione</i>	
GPM	<i>Metodo di posizionamento</i>	Posizionamento con rappresentazione simbolica
CDGG	<i>Proprietario/possessore/detentore</i>	
BPT	<i>Provvedimenti di tutela</i>	no
BIB	<i>Bibliografia/Sitografia</i>	Archivio SABAP-FG
FUR	<i>Funzionario responsabile</i>	Dott.ssa D. Pian
CMR/CMC	<i>Responsabile</i> <i>Contenuti/Responsabile</i> <i>Redazione Modulo</i>	Dott.ssa B. Taddei
CMA	<i>Anno di redazione</i>	2022
ADP	<i>Profilo di accesso</i>	1 [livello basso di riservatezza]

ACCC	<i>Codice identificativo</i>	Fotovoltaico "Torre Guiducci"
OGD	<i>Definizione</i>	Insedimento
OGT	<i>Tipologia</i>	Villaggio
OGN	<i>Denominazione</i>	Sito 27 – loc. Posta Faraone 1 - 164 IV-SE (VILLAGGIO AMENDOLA)

LCR	<i>Codice regione</i>	16 - Puglia
LCP	<i>Provincia</i>	FG
LCC	<i>Comune</i>	Foggia
DTR	<i>Riferimento cronologico</i>	Neolitico
DES	<i>Descrizione</i>	Nella località, da fotointerpretazione si individuano tracce riferibili ad un fossato di un insediamento di età neolitica
OGM	<i>Modalità di individuazione</i>	Dati bibliografici
GEL	<i>Tipo di localizzazione</i>	Localizzazione fisica
GEC	<i>Coordinate</i>	
GPT	<i>Tecnica di georeferenziazione</i>	
GPM	<i>Metodo di posizionamento</i>	Posizionamento con rappresentazione simbolica
CDGG	<i>Proprietario/possessore/detentore</i>	
BPT	<i>Provvedimenti di tutela</i>	no
BIB	<i>Bibliografia/Sitografia</i>	Archivio SABAP-FG
FUR	<i>Funzionario responsabile</i>	Dott.ssa D. Pian
CMR/CMC	<i>Responsabile Contenuti/Responsabile Redazione Modulo</i>	Dott.ssa B. Taddei
CMA	<i>Anno di redazione</i>	2022
ADP	<i>Profilo di accesso</i>	1 [livello basso di riservatezza]

ACCC	<i>Codice identificativo</i>	Fotovoltaico "Torre Guiducci"
OGD	<i>Definizione</i>	Insedimento
OGT	<i>Tipologia</i>	Villaggio
OGN	<i>Denominazione</i>	Sito 28 – loc. Podere Pedone - 164 IV-SE (VILLAGGIO AMENDOLA)
LCR	<i>Codice regione</i>	16 - Puglia
LCP	<i>Provincia</i>	FG
LCC	<i>Comune</i>	Foggia
DTR	<i>Riferimento cronologico</i>	Neolitico
DES	<i>Descrizione</i>	Evidenza aerofotografica riferibile alla presenza di un villaggio neolitico Codice Carta Beni Culturali Regione Puglia FGBIS002652
OGM	<i>Modalità di individuazione</i>	Dati bibliografici
GEL	<i>Tipo di localizzazione</i>	Localizzazione fisica
GEC	<i>Coordinate</i>	
GPT	<i>Tecnica di georeferenziazione</i>	
GPM	<i>Metodo di posizionamento</i>	Posizionamento con rappresentazione simbolica
CDGG	<i>Proprietario/possessore/detentore</i>	

BPT	<i>Provvedimenti di tutela</i>	no
BIB	<i>Bibliografia/Sitografia</i>	Carta Beni Culturali Regione Puglia
FUR	<i>Funzionario responsabile</i>	Dott.ssa D. Pian
CMR/CMC	<i>Responsabile</i> <i>Contenuti/Responsabile</i> <i>Redazione Modulo</i>	Dott.ssa B. Taddei
CMA	<i>Anno di redazione</i>	2022
ADP	<i>Profilo di accesso</i>	1 [livello basso di riservatezza]

ACCC	<i>Codice identificativo</i>	Fotovoltaico "Torre Guiducci"
OGD	<i>Definizione</i>	Insedimento
OGT	<i>Tipologia</i>	Villaggio
OGN	<i>Denominazione</i>	Sito 29 – loc. Masseria Gramazio - 164 IV-SE (VILLAGGIO AMENDOLA)
LCR	<i>Codice regione</i>	16 - Puglia
LCP	<i>Provincia</i>	FG
LCC	<i>Comune</i>	Foggia
DTR	<i>Riferimento cronologico</i>	Neolitico
DES	<i>Descrizione</i>	Tracce visibili in fotografia aerea a circa 280 m a E di Masseria Gramazio interpretabili come fossati pertinenti a un insediamento di età neolitica, probabilmente caratterizzato dalla presenza di un doppio fossato perimetrale. Il sito era già stato segnalato in maniera puntiforme da K. Brown. Codice Carta Beni Culturali Regione Puglia FGBIS004269
OGM	<i>Modalità di individuazione</i>	Dati bibliografici
GEL	<i>Tipo di localizzazione</i>	Localizzazione fisica
GEC	<i>Coordinate</i>	
GPT	<i>Tecnica di georeferenziazione</i>	
GPM	<i>Metodo di posizionamento</i>	Posizionamento con rappresentazione simbolica
CDGG	<i>Proprietario/possessore/detentore</i>	
BPT	<i>Provvedimenti di tutela</i>	no
BIB	<i>Bibliografia/Sitografia</i>	Brown K.A., <i>Aerial archaeology of the Tavoliere. The Italian air photographic record and the Riley archive</i> , 2001/2003
FUR	<i>Funzionario responsabile</i>	Dott.ssa D. Pian
CMR/CMC	<i>Responsabile</i> <i>Contenuti/Responsabile</i> <i>Redazione Modulo</i>	Dott.ssa B. Taddei
CMA	<i>Anno di redazione</i>	2022
ADP	<i>Profilo di accesso</i>	1 [livello basso di riservatezza]

ACCC	<i>Codice identificativo</i>	Fotovoltaico "Torre Guiducci"
OGD	<i>Definizione</i>	Insedimento
OGT	<i>Tipologia</i>	Villaggio
OGN	<i>Denominazione</i>	Sito 30 – loc. Posta da Piede - 164 IV-SE (VILLAGGIO AMENDOLA)
LCR	<i>Codice regione</i>	16 - Puglia
LCP	<i>Provincia</i>	FG
LCC	<i>Comune</i>	Foggia
DTR	<i>Riferimento cronologico</i>	Neolitico
DES	<i>Descrizione</i>	Evidenza aerofotografica riferibile alla presenza di un villaggio neolitico Codice Carta Beni Culturali Regione Puglia FGBIS002644
OGM	<i>Modalità di individuazione</i>	Dati bibliografici
GEL	<i>Tipo di localizzazione</i>	Localizzazione fisica
GEC	<i>Coordinate</i>	
GPT	<i>Tecnica di georeferenziazione</i>	
GPM	<i>Metodo di posizionamento</i>	Posizionamento con rappresentazione simbolica
CDGG	<i>Proprietario/possessore/detentore</i>	
BPT	<i>Provvedimenti di tutela</i>	no
BIB	<i>Bibliografia/Sitografia</i>	Carta Beni Culturali Regione Puglia
FUR	<i>Funzionario responsabile</i>	Dott.ssa D. Pian
CMR/CMC	<i>Responsabile Contenuti/Responsabile Redazione Modulo</i>	Dott.ssa B. Taddei
CMA	<i>Anno di redazione</i>	2022
ADP	<i>Profilo di accesso</i>	1 [livello basso di riservatezza]

ACCC	<i>Codice identificativo</i>	Fotovoltaico "Torre Guiducci"
OGD	<i>Definizione</i>	Insedimento
OGT	<i>Tipologia</i>	Villaggio
OGN	<i>Denominazione</i>	Sito 31 – loc. Masseria Ercolino - 164 III-NE (BORGIO TAVERNOLA)
LCR	<i>Codice regione</i>	16 - Puglia
LCP	<i>Provincia</i>	FG
LCC	<i>Comune</i>	Foggia
DTR	<i>Riferimento cronologico</i>	Neolitico
DES	<i>Descrizione</i>	Evidenza aerofotografica riferibile alla presenza di un villaggio neolitico Codice Carta Beni Culturali Regione Puglia FGBIS002640

OGM	<i>Modalità di individuazione</i>	Dati bibliografici
GEL	<i>Tipo di localizzazione</i>	Localizzazione fisica
GEC	<i>Coordinate</i>	
GPT	<i>Tecnica di georeferenziazione</i>	
GPM	<i>Metodo di posizionamento</i>	Posizionamento con rappresentazione simbolica
CDGG	<i>Proprietario/possessore/detentore</i>	
BPT	<i>Provvedimenti di tutela</i>	no
BIB	<i>Bibliografia/Sitografia</i>	Carta Beni Culturali Regione Puglia
FUR	<i>Funzionario responsabile</i>	Dott.ssa D. Pian
CMR/CMC	<i>Responsabile Contenuti/Responsabile Redazione Modulo</i>	Dott.ssa B. Taddei
CMA	<i>Anno di redazione</i>	2022
ADP	<i>Profilo di accesso</i>	1 [livello basso di riservatezza]

ACCC	<i>Codice identificativo</i>	Fotovoltaico "Torre Guiducci"
OGD	<i>Definizione</i>	Insedimento
OGT	<i>Tipologia</i>	Villaggio
OGN	<i>Denominazione</i>	Sito 32 – loc. Castiglione I - 164 III-NE (BORGO TAVERNOLA)
LCR	<i>Codice regione</i>	16 - Puglia
LCP	<i>Provincia</i>	FG
LCC	<i>Comune</i>	Foggia
DTR	<i>Riferimento cronologico</i>	Neolitico
DES	<i>Descrizione</i>	Villaggio neolitico di medie dimensioni localizzato lungo la scarpata rivolta verso il canale Faraniello, a circa 430 m a SO di Masseria Faraniello. L'insediamento è caratterizzato dalla presenza di un fossato perimetrale di forma allungata in senso NE-SO, della dimensione massima di circa 370 m, all'interno del quale è visibile un recinto di minori dimensioni dal diametro di circa 160 m. Sono inoltre visibili possibili tracce relative ad un fossato intermedio tra i due. Codice Carta Beni Culturali Regione Puglia FGBIS000472
OGM	<i>Modalità di individuazione</i>	Dati bibliografici
GEL	<i>Tipo di localizzazione</i>	Localizzazione fisica
GEC	<i>Coordinate</i>	
GPT	<i>Tecnica di georeferenziazione</i>	
GPM	<i>Metodo di posizionamento</i>	Posizionamento con rappresentazione simbolica
CDGG	<i>Proprietario/possessore/detentore</i>	
BPT	<i>Provvedimenti di tutela</i>	no

BIB	<i>Bibliografia/Sitografia</i>	Jones G.D.B., <i>Apulia. Volume I: Neolithic settlement in the Tavoliere</i> , 1987, p. 87, n. 170
FUR	<i>Funzionario responsabile</i>	Dott.ssa D. Pian
CMR/CMC	<i>Responsabile</i> <i>Contenuti/Responsabile</i> <i>Redazione Modulo</i>	Dott.ssa B. Taddei
CMA	<i>Anno di redazione</i>	2022
ADP	<i>Profilo di accesso</i>	1 [livello basso di riservatezza]

ACCC	<i>Codice identificativo</i>	Fotovoltaico "Torre Guiducci"
OGD	<i>Definizione</i>	Area ad uso funerario
OGT	<i>Tipologia</i>	Necropoli
OGN	<i>Denominazione</i>	Sito 33 – loc. Casina Molinaro - 164 III-NE (BORGO TAVERNOLA)
LCR	<i>Codice regione</i>	16 - Puglia
LCP	<i>Provincia</i>	FG
LCC	<i>Comune</i>	Foggia
DTR	<i>Riferimento cronologico</i>	Età romana
DES	<i>Descrizione</i>	Traccia aerofotografica interpretabile come necropoli di età romana localizzata a circa 430 m a Ne rispetto a Casina Molinaro. Il sito presenta dimensioni di circa 65 m di lato. Il sito è stato individuato per la prima volta nel corso delle campagne di ricognizione aerea condotte dal Dipartimento di Scienze Umane dell'Università di Foggia. Codice Carta Beni Culturali Regione Puglia FGBIS002110
OGM	<i>Modalità di individuazione</i>	Dati bibliografici
GEL	<i>Tipo di localizzazione</i>	Localizzazione fisica
GEC	<i>Coordinate</i>	
GPT	<i>Tecnica di georeferenziazione</i>	
GPM	<i>Metodo di posizionamento</i>	Posizionamento con rappresentazione simbolica
CDGG	<i>Proprietario/possessore/detentore</i>	
BPT	<i>Provvedimenti di tutela</i>	no
BIB	<i>Bibliografia/Sitografia</i>	Goffredo R., Volpe G., Romano A.V., Buora M., Santoro S., <i>Archeologia dei paesaggi in Daunia: il 'Progetto Valle del Celone': ricognizione, aerofotografia, GIS</i> , 2004
FUR	<i>Funzionario responsabile</i>	Dott.ssa D. Pian
CMR/CMC	<i>Responsabile</i> <i>Contenuti/Responsabile</i> <i>Redazione Modulo</i>	Dott.ssa B. Taddei
CMA	<i>Anno di redazione</i>	2022
ADP	<i>Profilo di accesso</i>	1 [livello basso di riservatezza]

ACCC	<i>Codice identificativo</i>	Fotovoltaico "Torre Guiducci"
OGD	<i>Definizione</i>	Area ad uso funerario
OGT	<i>Tipologia</i>	Necropoli
OGN	<i>Denominazione</i>	Sito 34 – loc. Casina Molinaro - 164 III-NE (BORGO TAVERNOLA)
LCR	<i>Codice regione</i>	16 - Puglia
LCP	<i>Provincia</i>	FG
LCC	<i>Comune</i>	Foggia
DTR	<i>Riferimento cronologico</i>	Età romana
DES	<i>Descrizione</i>	Traccia aerofotografica interpretabile come necropoli di età romana localizzata a circa 400 m a est rispetto a Casina Molinaro. Il sito è delimitato a sud dalla linea ferroviaria Foggia-Manfredonia. La necropoli occupa un'area delle dimensioni di circa 80 x 60 m ed è orientata in senso N-S. Il sito è stato individuato per la prima volta nel corso delle campagne di ricognizione aerea condotte dal Dipartimento di Scienze Umane dell'Università di Foggia. Codice Carta Beni Culturali Regione Puglia FGBIS002106
OGM	<i>Modalità di individuazione</i>	Dati bibliografici
GEL	<i>Tipo di localizzazione</i>	Localizzazione fisica
GEC	<i>Coordinate</i>	
GPT	<i>Tecnica di georeferenziazione</i>	
GPM	<i>Metodo di posizionamento</i>	Posizionamento con rappresentazione simbolica
CDGG	<i>Proprietario/possessore/detentore</i>	
BPT	<i>Provvedimenti di tutela</i>	no
BIB	<i>Bibliografia/Sitografia</i>	Goffredo R., Volpe G., Romano A.V., Buora M., Santoro S., <i>Archeologia dei paesaggi in Daunia: il 'Progetto Valle del Celone': ricognizione, aerofotografia, GIS, 2004</i>
FUR	<i>Funzionario responsabile</i>	Dott.ssa D. Pian
CMR/CMC	<i>Responsabile Contenuti/Responsabile Redazione Modulo</i>	Dott.ssa B. Taddei
CMA	<i>Anno di redazione</i>	2022
ADP	<i>Profilo di accesso</i>	1 [livello basso di riservatezza]

ACCC	<i>Codice identificativo</i>	Fotovoltaico "Torre Guiducci"
OGD	<i>Definizione</i>	Insedimento
OGT	<i>Tipologia</i>	Villaggio
OGN	<i>Denominazione</i>	Sito 35 – loc. Castiglione III - 164 III-NE (BORGO TAVERNOLA)
LCR	<i>Codice regione</i>	16 - Puglia

LCP	<i>Provincia</i>	FG
LCC	<i>Comune</i>	Foggia
DTR	<i>Riferimento cronologico</i>	Neolitico
DES	<i>Descrizione</i>	Villaggio neolitico di medie dimensioni delimitato da tre fossati che delineano una forma subcircolare del diametro di circa 400 m in senso E-O. All'interno dell'area delimitata dalle tracce di maggiori dimensioni relative ai fossati di recinzione sono inoltre osservabili decine di tracce minori di forma semicircolare relative a compounds. Attualmente il sito è solo parzialmente visibile in fotografia aerea, poiché coperto da un uliveto e dall'edificio moderno nella porzione meridionale. Codice Carta Beni Culturali Regione Puglia FGBIS000479
OGM	<i>Modalità di individuazione</i>	Dati bibliografici
GEL	<i>Tipo di localizzazione</i>	Localizzazione fisica
GEC	<i>Coordinate</i>	
GPT	<i>Tecnica di georeferenziazione</i>	
GPM	<i>Metodo di posizionamento</i>	Posizionamento con rappresentazione simbolica
CDGG	<i>Proprietario/possessore/detentore</i>	
BPT	<i>Provvedimenti di tutela</i>	no
BIB	<i>Bibliografia/Sitografia</i>	Jones G.D.B., <i>Apulia. Volume I: Neolithic settlement in the Tavoliere</i> , 1987, p. 87, n. 172
FUR	<i>Funzionario responsabile</i>	Dott.ssa D. Pian
CMR/CMC	<i>Responsabile Contenuti/Responsabile Redazione Modulo</i>	Dott.ssa B. Taddei
CMA	<i>Anno di redazione</i>	2022
ADP	<i>Profilo di accesso</i>	1 [livello basso di riservatezza]

ACCC	<i>Codice identificativo</i>	Fotovoltaico "Torre Guiducci"
OGD	<i>Definizione</i>	Insedimento
OGT	<i>Tipologia</i>	
OGN	<i>Denominazione</i>	Sito 36 – loc. Casina Molinaro - 164 III-NE (BORGO TAVERNOLA)
LCR	<i>Codice regione</i>	16 - Puglia
LCP	<i>Provincia</i>	FG
LCC	<i>Comune</i>	Foggia
DTR	<i>Riferimento cronologico</i>	Età romana
DES	<i>Descrizione</i>	Area di frammenti con presenza di ceramica riferibile ad un utilizzo in età romana
OGM	<i>Modalità di individuazione</i>	Dati bibliografici
GEL	<i>Tipo di localizzazione</i>	Localizzazione fisica

GEC	<i>Coordinate</i>	
GPT	<i>Tecnica di georeferenziazione</i>	
GPM	<i>Metodo di posizionamento</i>	Posizionamento con rappresentazione simbolica
CDGG	<i>Proprietario/possessore/detentore</i>	
BPT	<i>Provvedimenti di tutela</i>	no
BIB	<i>Bibliografia/Sitografia</i>	Archivio SABAP-FG
FUR	<i>Funzionario responsabile</i>	Dott.ssa D. Pian
CMR/CMC	<i>Responsabile Contenuti/Responsabile Redazione Modulo</i>	Dott.ssa B. Taddei
CMA	<i>Anno di redazione</i>	2022
ADP	<i>Profilo di accesso</i>	1 [livello basso di riservatezza]

ACCC	<i>Codice identificativo</i>	Fotovoltaico "Torre Guiducci"
OGD	<i>Definizione</i>	Insedimento
OGT	<i>Tipologia</i>	
OGN	<i>Denominazione</i>	Sito 37 – loc. Casina Molinaro - 164 III-NE (BORGO TAVERNOLA)
LCR	<i>Codice regione</i>	16 - Puglia
LCP	<i>Provincia</i>	FG
LCC	<i>Comune</i>	Foggia
DTR	<i>Riferimento cronologico</i>	Età romana
DES	<i>Descrizione</i>	Area di dispersione di materiale fittile, ceramica e laterizi databili all'età romana imperiale-tardoantica.
OGM	<i>Modalità di individuazione</i>	Dati bibliografici
GEL	<i>Tipo di localizzazione</i>	Localizzazione fisica
GEC	<i>Coordinate</i>	
GPT	<i>Tecnica di georeferenziazione</i>	
GPM	<i>Metodo di posizionamento</i>	Posizionamento con rappresentazione simbolica
CDGG	<i>Proprietario/possessore/detentore</i>	
BPT	<i>Provvedimenti di tutela</i>	no
BIB	<i>Bibliografia/Sitografia</i>	Archivio SABAP-FG
FUR	<i>Funzionario responsabile</i>	Dott.ssa D. Pian
CMR/CMC	<i>Responsabile Contenuti/Responsabile Redazione Modulo</i>	Dott.ssa B. Taddei
CMA	<i>Anno di redazione</i>	2022
ADP	<i>Profilo di accesso</i>	1 [livello basso di riservatezza]

ACCC	<i>Codice identificativo</i>	Fotovoltaico "Torre Guiducci"
OGD	<i>Definizione</i>	Insedimento
OGT	<i>Tipologia</i>	
OGN	<i>Denominazione</i>	Sito 38 – loc. Masseria Castiglione - 164 III-NE (BORGO TAVERNOLA)
LCR	<i>Codice regione</i>	16 - Puglia
LCP	<i>Provincia</i>	FG
LCC	<i>Comune</i>	Foggia
DTR	<i>Riferimento cronologico</i>	Età romana
DES	<i>Descrizione</i>	Area di dispersione di materiale fittile riferibile ad un insediamento di età romana
OGM	<i>Modalità di individuazione</i>	Dati bibliografici
GEL	<i>Tipo di localizzazione</i>	Localizzazione fisica
GEC	<i>Coordinate</i>	
GPT	<i>Tecnica di georeferenziazione</i>	
GPM	<i>Metodo di posizionamento</i>	Posizionamento con rappresentazione simbolica
CDGG	<i>Proprietario/possessore/detentore</i>	
BPT	<i>Provvedimenti di tutela</i>	no
BIB	<i>Bibliografia/Sitografia</i>	Archivio SABAP-FG
FUR	<i>Funzionario responsabile</i>	Dott.ssa D. Pian
CMR/CMC	<i>Responsabile Contenuti/Responsabile Redazione Modulo</i>	Dott.ssa B. Taddei
CMA	<i>Anno di redazione</i>	2022
ADP	<i>Profilo di accesso</i>	1 [livello basso di riservatezza]

ACCC	<i>Codice identificativo</i>	Fotovoltaico "Torre Guiducci"
OGD	<i>Definizione</i>	Insedimento
OGT	<i>Tipologia</i>	Casale
OGN	<i>Denominazione</i>	Sito 39 – loc. Masseria Castiglione - 164 III-NE (BORGO TAVERNOLA)
LCR	<i>Codice regione</i>	16 - Puglia
LCP	<i>Provincia</i>	FG
LCC	<i>Comune</i>	Foggia
DTR	<i>Riferimento cronologico</i>	Età medievale
DES	<i>Descrizione</i>	La fotografia aerea conferma la localizzazione del sito nell'area dell'attuale masseria Castiglione, i cui corpi di fabbrica occupano parte dell'area del sito del casale

		<p>medievale, impedendo una lettura completa della sua articolazione. Questa sembra essere comunque piuttosto complessa, con la presenza di un recinto più ampio, individuato da un fossato, al quale si addossa, sul versante orientale, un secondo recinto di dimensioni più piccole. Il sito occupa una leggera altura naturale a sud del corso del Canale Faraniello che è stata rinforzata con un terrapieno artificiale. Riguardo le dimensioni del sito si può in realtà cercare di valutare solamente la dimensione in senso est-ovest che è attorno ai 200 m. Riguardo ai dettagli dell'articolazione del sito si riesce a cogliere la presenza chiara di due accessi aperti nel fossato che circonda il recinto più ampio. Un ingresso è posto lungo il lato settentrionale a breve distanza dal punto in cui vi è la congiunzione fra i due recinti. La seconda apertura è posta lungo il lato occidentale e su questa è impostata una strada, la principale del sito, che attraversa l'insediamento nel senso della sua lunghezza massima (est-ovest). Su questa strada si impostano perpendicolarmente altre vie secondarie. Questa strada corrispondeva verosimilmente a quella che metteva in collegamento il sito con Foggia. Alcune tracce fanno pensare alla presenza di edifici localizzati presso la strada principale agli incroci con le stradine secondarie. Un edificio sembrerebbe anche essere localizzato all'incrocio fra la strada principale e la strada che attraversa il sito partendo dall'ingresso settentrionale: in questa area sembrerebbe esserci uno spazio aperto (una piazza?). Altri dettagli che si possono cogliere sono la presenza di numerosissime fosse granarie sia all'interno che all'esterno del sito (alcune occupano anche i piani stradali) e la presenza di un reticolo di parcellizzazioni intorno all'insediamento.</p> <p>Codice Carta Beni Culturali Regione Puglia FGBIS000982</p>
OGM	<i>Modalità di individuazione</i>	Dati bibliografici
GEL	<i>Tipo di localizzazione</i>	Localizzazione fisica
GEC	<i>Coordinate</i>	
GPT	<i>Tecnica di georeferenziazione</i>	
GPM	<i>Metodo di posizionamento</i>	Posizionamento con rappresentazione simbolica
CDGG	<i>Proprietario/possessore/detentore</i>	
BPT	<i>Provvedimenti di tutela</i>	no
BIB	<i>Bibliografia/Sitografia</i>	Goffredo R., Volpe G., Romano A.V., Buora M., Santoro S., <i>Archeologia dei paesaggi in Daunia: il 'Progetto Valle del Celone': ricognizione, aerofotografia, GIS, 2004</i>
FUR	<i>Funzionario responsabile</i>	Dott.ssa D. Pian
CMR/CMC	<i>Responsabile Contenuti/Responsabile Redazione Modulo</i>	Dott.ssa B. Taddei
CMA	<i>Anno di redazione</i>	2022
ADP	<i>Profilo di accesso</i>	1 [livello basso di riservatezza]

ACCC	<i>Codice identificativo</i>	Fotovoltaico "Torre Guiducci"
OGD	<i>Definizione</i>	Insedimento
OGT	<i>Tipologia</i>	Villaggio
OGN	<i>Denominazione</i>	Sito 40 – loc. Masseria Castiglione - 164 III-NE (BORGO TAVERNOLA)
LCR	<i>Codice regione</i>	16 - Puglia
LCP	<i>Provincia</i>	FG
LCC	<i>Comune</i>	Foggia
DTR	<i>Riferimento cronologico</i>	Neolitico
DES	<i>Descrizione</i>	Presenza di reperti di età neolitica all'interno dell'area occupata dal casale medievale di Masseria Castiglione (ID 29). Codice Carta Beni Culturali Regione Puglia FGBIS003230
OGM	<i>Modalità di individuazione</i>	Dati bibliografici
GEL	<i>Tipo di localizzazione</i>	Localizzazione fisica
GEC	<i>Coordinate</i>	
GPT	<i>Tecnica di georeferenziazione</i>	
GPM	<i>Metodo di posizionamento</i>	Posizionamento con rappresentazione simbolica
CDGG	<i>Proprietario/possessore/detentore</i>	
BPT	<i>Provvedimenti di tutela</i>	no
BIB	<i>Bibliografia/Sitografia</i>	Goffredo R., Volpe G., Romano A.V., Buora M., Santoro S., <i>Archeologia dei paesaggi in Daunia: il 'Progetto Valle del Celone': ricognizione, aerofotografia, GIS, 2004</i>
FUR	<i>Funzionario responsabile</i>	Dott.ssa D. Pian
CMR/CMC	<i>Responsabile Contenuti/Responsabile Redazione Modulo</i>	Dott.ssa B. Taddei
CMA	<i>Anno di redazione</i>	2022
ADP	<i>Profilo di accesso</i>	1 [livello basso di riservatezza]

ACCC	<i>Codice identificativo</i>	Fotovoltaico "Torre Guiducci"
OGD	<i>Definizione</i>	Insedimento
OGT	<i>Tipologia</i>	Villaggio
OGN	<i>Denominazione</i>	Sito 41 – loc. Castiglione - 164 III-NE (BORGO TAVERNOLA)
LCR	<i>Codice regione</i>	16 - Puglia
LCP	<i>Provincia</i>	FG
LCC	<i>Comune</i>	Foggia
DTR	<i>Riferimento cronologico</i>	Neolitico
DES	<i>Descrizione</i>	Villaggio neolitico di medie dimensioni localizzato all'interno di un'ansa del Canale Faraniello di Castiglione. Il sito è

		delimitato da un singolo fossato perimetrale che individua un'area delle dimensioni 411 x 344 m secondo gli assi NW-SE e SW-NE. All'interno del sito sono visibili alcuni compounds. La possibilità della presenza di un sito nella zona era stata supposta da K. Brown e la conferma si è avuta dalle fotografie aeree realizzate nel corso delle campagne di ricognizione aerea condotte dal Dipartimento di Scienze Umane dell'Università di Foggia. Codice Carta Beni Culturali Regione Puglia FGBIS001078
OGM	<i>Modalità di individuazione</i>	Dati bibliografici
GEL	<i>Tipo di localizzazione</i>	Localizzazione fisica
GEC	<i>Coordinate</i>	
GPT	<i>Tecnica di georeferenziazione</i>	
GPM	<i>Metodo di posizionamento</i>	Posizionamento con rappresentazione simbolica
CDGG	<i>Proprietario/possessore/detentore</i>	
BPT	<i>Provvedimenti di tutela</i>	no
BIB	<i>Bibliografia/Sitografia</i>	Brown K.A., <i>Aerial archaeology of the Tavoliere. The Italian air photographic record and the Riley archive</i> , 2001/2003
FUR	<i>Funzionario responsabile</i>	Dott.ssa D. Pian
CMR/CMC	<i>Responsabile Contenuti/Responsabile Redazione Modulo</i>	Dott.ssa B. Taddei
CMA	<i>Anno di redazione</i>	2022
ADP	<i>Profilo di accesso</i>	1 [livello basso di riservatezza]

ACCC	<i>Codice identificativo</i>	Fotovoltaico "Torre Guiducci"
OGD	<i>Definizione</i>	Insedimento
OGT	<i>Tipologia</i>	Villaggio
OGN	<i>Denominazione</i>	Sito 42 – loc. Castiglione II - 164 III-NE (BORGO TAVERNOLA)
LCR	<i>Codice regione</i>	16 - Puglia
LCP	<i>Provincia</i>	FG
LCC	<i>Comune</i>	Foggia
DTR	<i>Riferimento cronologico</i>	Neolitico
DES	<i>Descrizione</i>	Villaggio neolitico di piccole dimensioni localizzato a breve distanza dal Canale Faraniello di Castiglione. Il villaggio è delimitato da un singolo fossato perimetrale che descrive un'area di forma sub-circolare del diametro massimo di circa 130 m. All'interno del sito è visibile in fotografia aerea un recinto più interno al cui interno è presente un compound. Il sito, già individuato con localizzazione puntiforme da K. Brown, è stato localizzato nelle sue reali dimensioni grazie alle fotografie aeree scattate nel corso delle campagne di ricognizione aerea condotte dal Dipartimento di Scienze Umane dell'Università di Foggia. Codice Carta Beni Culturali Regione Puglia FGBIS001083

OGM	<i>Modalità di individuazione</i>	Dati bibliografici
GEL	<i>Tipo di localizzazione</i>	Localizzazione fisica
GEC	<i>Coordinate</i>	
GPT	<i>Tecnica di georeferenziazione</i>	
GPM	<i>Metodo di posizionamento</i>	Posizionamento con rappresentazione simbolica
CDGG	<i>Proprietario/possessore/detentore</i>	
BPT	<i>Provvedimenti di tutela</i>	no
BIB	<i>Bibliografia/Sitografia</i>	Goffredo R., Volpe G., Romano A.V., Buora M., Santoro S., <i>Archeologia dei paesaggi in Daunia: il 'Progetto Valle del Celone': ricognizione, aerofotografia, GIS, 2004</i>
FUR	<i>Funzionario responsabile</i>	Dott.ssa D. Pian
CMR/CMC	<i>Responsabile Contenuti/Responsabile Redazione Modulo</i>	Dott.ssa B. Taddei
CMA	<i>Anno di redazione</i>	2022
ADP	<i>Profilo di accesso</i>	1 [livello basso di riservatezza]

ACCC	<i>Codice identificativo</i>	Fotovoltaico "Torre Guiducci"
OGD	<i>Definizione</i>	Insedimento
OGT	<i>Tipologia</i>	Villaggio
OGN	<i>Denominazione</i>	Sito 43 – loc. Casina Grifo - 164 III-NE (BORGO TAVERNOLA)
LCR	<i>Codice regione</i>	16 - Puglia
LCP	<i>Provincia</i>	FG
LCC	<i>Comune</i>	Foggia
DTR	<i>Riferimento cronologico</i>	Neolitico
DES	<i>Descrizione</i>	Evidenza aerofotografica riferibile alla presenza di un villaggio neolitico. Codice Carta Beni Culturali Regione Puglia FGBIS002656
OGM	<i>Modalità di individuazione</i>	Dati bibliografici
GEL	<i>Tipo di localizzazione</i>	Localizzazione fisica
GEC	<i>Coordinate</i>	
GPT	<i>Tecnica di georeferenziazione</i>	
GPM	<i>Metodo di posizionamento</i>	Posizionamento con rappresentazione simbolica
CDGG	<i>Proprietario/possessore/detentore</i>	
BPT	<i>Provvedimenti di tutela</i>	no
BIB	<i>Bibliografia/Sitografia</i>	Carta Beni Culturali Regione Puglia
FUR	<i>Funzionario responsabile</i>	Dott.ssa D. Pian
CMR/CMC	<i>Responsabile</i>	Dott.ssa B. Taddei

	<i>Contenuti/Responsabile Redazione Modulo</i>	
CMA	<i>Anno di redazione</i>	2022
ADP	<i>Profilo di accesso</i>	1 [livello basso di riservatezza]

ACCC	<i>Codice identificativo</i>	Fotovoltaico "Torre Guiducci"
OGD	<i>Definizione</i>	Insedimento
OGT	<i>Tipologia</i>	Villaggio
OGN	<i>Denominazione</i>	Sito 44 – loc. Casina Grifo - 164 III-NE (BORGO TAVERNOLA)
LCR	<i>Codice regione</i>	16 - Puglia
LCP	<i>Provincia</i>	FG
LCC	<i>Comune</i>	Foggia
DTR	<i>Riferimento cronologico</i>	Neolitico
DES	<i>Descrizione</i>	Evidenza aerofotografica riferibile alla presenza di un villaggio neolitico.
OGM	<i>Modalità di individuazione</i>	Dati bibliografici
GEL	<i>Tipo di localizzazione</i>	Localizzazione fisica
GEC	<i>Coordinate</i>	
GPT	<i>Tecnica di georeferenziazione</i>	
GPM	<i>Metodo di posizionamento</i>	Posizionamento con rappresentazione simbolica
CDGG	<i>Proprietario/possessore/detentore</i>	
BPT	<i>Provvedimenti di tutela</i>	no
BIB	<i>Bibliografia/Sitografia</i>	Archivio SABAP-FG
FUR	<i>Funzionario responsabile</i>	Dott.ssa D. Pian
CMR/CMC	<i>Responsabile Contenuti/Responsabile Redazione Modulo</i>	Dott.ssa B. Taddei
CMA	<i>Anno di redazione</i>	2022
ADP	<i>Profilo di accesso</i>	1 [livello basso di riservatezza]

ACCC	<i>Codice identificativo</i>	Fotovoltaico "Torre Guiducci"
OGD	<i>Definizione</i>	Insedimento
OGT	<i>Tipologia</i>	Villaggio
OGN	<i>Denominazione</i>	Sito 45 – loc. Salnitro - 164 III-NE (BORGO TAVERNOLA)
LCR	<i>Codice regione</i>	16 - Puglia
LCP	<i>Provincia</i>	FG
LCC	<i>Comune</i>	Foggia

DTR	<i>Riferimento cronologico</i>	Neolitico
DES	<i>Descrizione</i>	Evidenza aerofotografica riferibile a un insediamento di età neolitica presumibilmente dotato di doppio fossato, con, all'interno, tracce riferibili a compounds
OGM	<i>Modalità di individuazione</i>	Dati bibliografici
GEL	<i>Tipo di localizzazione</i>	Localizzazione fisica
GEC	<i>Coordinate</i>	
GPT	<i>Tecnica di georeferenziazione</i>	
GPM	<i>Metodo di posizionamento</i>	Posizionamento con rappresentazione simbolica
CDGG	<i>Proprietario/possessore/detentore</i>	
BPT	<i>Provvedimenti di tutela</i>	no
BIB	<i>Bibliografia/Sitografia</i>	Archivio SABAP-FG
FUR	<i>Funzionario responsabile</i>	Dott.ssa D. Pian
CMR/CMC	<i>Responsabile Contenuti/Responsabile Redazione Modulo</i>	Dott.ssa B. Taddei
CMA	<i>Anno di redazione</i>	2022
ADP	<i>Profilo di accesso</i>	1 [livello basso di riservatezza]

ACCC	<i>Codice identificativo</i>	Fotovoltaico "Torre Guiducci"
OGD	<i>Definizione</i>	Insediamento
OGT	<i>Tipologia</i>	Villaggio
OGN	<i>Denominazione</i>	Sito 46 – loc. Casina de Biasi - 164 III-NE (BORGO TAVERNOLA)
LCR	<i>Codice regione</i>	16 - Puglia
LCP	<i>Provincia</i>	FG
LCC	<i>Comune</i>	Foggia
DTR	<i>Riferimento cronologico</i>	Neolitico
DES	<i>Descrizione</i>	Evidenza aerofotografica riferibile ad un villaggio di età neolitica
OGM	<i>Modalità di individuazione</i>	Dati bibliografici
GEL	<i>Tipo di localizzazione</i>	Localizzazione fisica
GEC	<i>Coordinate</i>	
GPT	<i>Tecnica di georeferenziazione</i>	
GPM	<i>Metodo di posizionamento</i>	Posizionamento con rappresentazione simbolica
CDGG	<i>Proprietario/possessore/detentore</i>	
BPT	<i>Provvedimenti di tutela</i>	no
BIB	<i>Bibliografia/Sitografia</i>	Archivio SABAP-FG
FUR	<i>Funzionario responsabile</i>	Dott.ssa D. Pian

CMR/CMC	<i>Responsabile</i> <i>Contenuti/Responsabile</i> <i>Redazione Modulo</i>	Dott.ssa B. Taddei
CMA	<i>Anno di redazione</i>	2022
ADP	<i>Profilo di accesso</i>	1 [livello basso di riservatezza]

ACCC	<i>Codice identificativo</i>	Fotovoltaico "Torre Guiducci"
OGD	<i>Definizione</i>	Insedimento
OGT	<i>Tipologia</i>	Villaggio
OGN	<i>Denominazione</i>	Sito 47 – loc. Masseria Santini I - 164 III-NE (BORGO TAVERNOLA)
LCR	<i>Codice regione</i>	16 - Puglia
LCP	<i>Provincia</i>	FG
LCC	<i>Comune</i>	Foggia
DTR	<i>Riferimento cronologico</i>	Neolitico
DES	<i>Descrizione</i>	Sito di medie dimensioni delimitato da un doppio fossato ed esteso per circa 260 m lungo il suo asse maggiore orientato in senso NW-SE. Si tratta di un villaggio neolitico, al cui interno sono visibili alcuni compounds rivolti a Nord. Codice Carta Beni Culturali Regione Puglia FGBIS000453
OGM	<i>Modalità di individuazione</i>	Dati bibliografici
GEL	<i>Tipo di localizzazione</i>	Localizzazione fisica
GEC	<i>Coordinate</i>	
GPT	<i>Tecnica di georeferenziazione</i>	
GPM	<i>Metodo di posizionamento</i>	Posizionamento con rappresentazione simbolica
CDGG	<i>Proprietario/possessore/detentore</i>	
BPT	<i>Provvedimenti di tutela</i>	no
BIB	<i>Bibliografia/Sitografia</i>	Jones G.D.B., <i>Apulia. Volume I: Neolithic settlement in the Tavoliere</i> , 1987, p.87, sito Jones n. 167
FUR	<i>Funzionario responsabile</i>	Dott.ssa D. Pian
CMR/CMC	<i>Responsabile</i> <i>Contenuti/Responsabile</i> <i>Redazione Modulo</i>	Dott.ssa B. Taddei
CMA	<i>Anno di redazione</i>	2022
ADP	<i>Profilo di accesso</i>	1 [livello basso di riservatezza]

ACCC	<i>Codice identificativo</i>	Fotovoltaico "Torre Guiducci"
OGD	<i>Definizione</i>	Insedimento
OGT	<i>Tipologia</i>	Villaggio

OGN	<i>Denominazione</i>	Sito 48 – loc. Masseria Santini II - 164 III-NE (BORGO TAVERNOLA)
LCR	<i>Codice regione</i>	16 - Puglia
LCP	<i>Provincia</i>	FG
LCC	<i>Comune</i>	Foggia
DTR	<i>Riferimento cronologico</i>	Neolitico
DES	<i>Descrizione</i>	Villaggio neolitico di dimensioni medio-piccole delimitato da un singolo fossato il cui lato settentrionale si adatta all'andamento della scarpata. Il diametro massimo del sito, lungo l'asse E-W, è di circa 170 m. Codice Carta Beni Culturali Regione Puglia FGBIS000459
OGM	<i>Modalità di individuazione</i>	Dati bibliografici
GEL	<i>Tipo di localizzazione</i>	Localizzazione fisica
GEC	<i>Coordinate</i>	
GPT	<i>Tecnica di georeferenziazione</i>	
GPM	<i>Metodo di posizionamento</i>	Posizionamento con rappresentazione simbolica
CDGG	<i>Proprietario/possessore/detentore</i>	
BPT	<i>Provvedimenti di tutela</i>	no
BIB	<i>Bibliografia/Sitografia</i>	Jones G.D.B., <i>Apulia. Volume I: Neolithic settlement in the Tavoliere</i> , 1987, p.87, sito Jones n. 168
FUR	<i>Funzionario responsabile</i>	Dott.ssa D. Pian
CMR/CMC	<i>Responsabile Contenuti/Responsabile Redazione Modulo</i>	Dott.ssa B. Taddei
CMA	<i>Anno di redazione</i>	2022
ADP	<i>Profilo di accesso</i>	1 [livello basso di riservatezza]

ACCC	<i>Codice identificativo</i>	Fotovoltaico "Torre Guiducci"
OGD	<i>Definizione</i>	Insedimento
OGT	<i>Tipologia</i>	Villaggio
OGN	<i>Denominazione</i>	Sito 49 – loc. Masseria Torre Guiducci - 164 III-NE (BORGO TAVERNOLA)
LCR	<i>Codice regione</i>	16 - Puglia
LCP	<i>Provincia</i>	FG
LCC	<i>Comune</i>	Foggia
DTR	<i>Riferimento cronologico</i>	Neolitico
DES	<i>Descrizione</i>	Evidenza aerofotografica riferibile alla presenza di un villaggio neolitico.
OGM	<i>Modalità di individuazione</i>	Dati bibliografici
GEL	<i>Tipo di localizzazione</i>	Localizzazione fisica
GEC	<i>Coordinate</i>	

GPT	<i>Tecnica di georeferenziazione</i>	
GPM	<i>Metodo di posizionamento</i>	Posizionamento con rappresentazione simbolica
CDGG	<i>Proprietario/possessore/detentore</i>	
BPT	<i>Provvedimenti di tutela</i>	no
BIB	<i>Bibliografia/Sitografia</i>	PUG Foggia, 219, p. 70
FUR	<i>Funzionario responsabile</i>	Dott.ssa D. Pian
CMR/CMC	<i>Responsabile Contenuti/Responsabile Redazione Modulo</i>	Dott.ssa B. Taddei
CMA	<i>Anno di redazione</i>	2022
ADP	<i>Profilo di accesso</i>	1 [livello basso di riservatezza]

ACCC	<i>Codice identificativo</i>	Fotovoltaico "Torre Guiducci"
OGD	<i>Definizione</i>	Insedimento
OGT	<i>Tipologia</i>	Villaggio
OGN	<i>Denominazione</i>	Sito 50 – loc. Masseria Arpetta - 164 III-NE (BORGO TAVERNOLA)
LCR	<i>Codice regione</i>	16 - Puglia
LCP	<i>Provincia</i>	FG
LCC	<i>Comune</i>	Foggia
DTR	<i>Riferimento cronologico</i>	Neolitico
DES	<i>Descrizione</i>	Evidenza aerofotografica riferibile alla presenza di un villaggio neolitico.
OGM	<i>Modalità di individuazione</i>	Dati bibliografici
GEL	<i>Tipo di localizzazione</i>	Localizzazione fisica
GEC	<i>Coordinate</i>	
GPT	<i>Tecnica di georeferenziazione</i>	
GPM	<i>Metodo di posizionamento</i>	Posizionamento con rappresentazione simbolica
CDGG	<i>Proprietario/possessore/detentore</i>	
BPT	<i>Provvedimenti di tutela</i>	no
BIB	<i>Bibliografia/Sitografia</i>	Archivio SABAP-FG
FUR	<i>Funzionario responsabile</i>	Dott.ssa D. Pian
CMR/CMC	<i>Responsabile Contenuti/Responsabile Redazione Modulo</i>	Dott.ssa B. Taddei
CMA	<i>Anno di redazione</i>	2022
ADP	<i>Profilo di accesso</i>	1 [livello basso di riservatezza]

ACCC	<i>Codice identificativo</i>	Fotovoltaico "Torre Guiducci"
OGD	<i>Definizione</i>	Insedimento
OGT	<i>Tipologia</i>	Villaggio
OGN	<i>Denominazione</i>	Sito 51 – loc. Masseria Torre Guiducci - 164 III-NO (FOGGIA)
LCR	<i>Codice regione</i>	16 - Puglia
LCP	<i>Provincia</i>	FG
LCC	<i>Comune</i>	Foggia
DTR	<i>Riferimento cronologico</i>	Neolitico
DES	<i>Descrizione</i>	Le tracce in fotografia aerea non sono ben visibili a causa della presenza di strutture moderne, per cui non è possibile cogliere il perimetro del villaggio ma soltanto alcuni compounds interni. Codice Carta Beni Culturali Regione Puglia FGBIU001664
OGM	<i>Modalità di individuazione</i>	Dati bibliografici
GEL	<i>Tipo di localizzazione</i>	Localizzazione fisica
GEC	<i>Coordinate</i>	
GPT	<i>Tecnica di georeferenziazione</i>	
GPM	<i>Metodo di posizionamento</i>	Posizionamento con rappresentazione simbolica
CDGG	<i>Proprietario/possessore/detentore</i>	
BPT	<i>Provvedimenti di tutela</i>	no
BIB	<i>Bibliografia/Sitografia</i>	Jones G.D.B., <i>Apulia. Volume I: Neolithic settlement in the Tavoliere</i> , 1987, p.87, sito Jones n. 169
FUR	<i>Funzionario responsabile</i>	Dott.ssa D. Pian
CMR/CMC	<i>Responsabile Contenuti/Responsabile Redazione Modulo</i>	Dott.ssa B. Taddei
CMA	<i>Anno di redazione</i>	2022
ADP	<i>Profilo di accesso</i>	1 [livello basso di riservatezza]

ACCC	<i>Codice identificativo</i>	Fotovoltaico "Torre Guiducci"
OGD	<i>Definizione</i>	Insedimento
OGT	<i>Tipologia</i>	Villaggio
OGN	<i>Denominazione</i>	Sito 52 – loc. Ospedale Psichiatrico - 164 III-NO (FOGGIA)
LCR	<i>Codice regione</i>	16 - Puglia
LCP	<i>Provincia</i>	FG
LCC	<i>Comune</i>	Foggia
DTR	<i>Riferimento cronologico</i>	Neolitico
DES	<i>Descrizione</i>	Sito neolitico di medie dimensioni caratterizzato dalla presenza di un singolo fossato perimetrale che misura circa

		216 m di diametro. Il sito ricade attualmente all'interno di un'area edificata nella periferia nord-occidentale di Foggia. Codice Carta Beni Culturali Regione Puglia FGBIS000542
OGM	<i>Modalità di individuazione</i>	Dati bibliografici
GEL	<i>Tipo di localizzazione</i>	Localizzazione fisica
GEC	<i>Coordinate</i>	
GPT	<i>Tecnica di georeferenziazione</i>	
GPM	<i>Metodo di posizionamento</i>	Posizionamento con rappresentazione simbolica
CDGG	<i>Proprietario/possessore/detentore</i>	
BPT	<i>Provvedimenti di tutela</i>	no
BIB	<i>Bibliografia/Sitografia</i>	Jones G.D.B., <i>Apulia. Volume I: Neolithic settlement in the Tavoliere</i> , 1987, p.222, sito Jones n. 254
FUR	<i>Funzionario responsabile</i>	Dott.ssa D. Pian
CMR/CMC	<i>Responsabile Contenuti/Responsabile Redazione Modulo</i>	Dott.ssa B. Taddei
CMA	<i>Anno di redazione</i>	2022
ADP	<i>Profilo di accesso</i>	1 [livello basso di riservatezza]

ACCC	<i>Codice identificativo</i>	Fotovoltaico "Torre Guiducci"
OGD	<i>Definizione</i>	Insedimento
OGT	<i>Tipologia</i>	Casale
OGN	<i>Denominazione</i>	Sito 53 – loc. Masseria Iadanza - 164 III-NO (FOGGIA)
LCR	<i>Codice regione</i>	16 - Puglia
LCP	<i>Provincia</i>	FG
LCC	<i>Comune</i>	Foggia
DTR	<i>Riferimento cronologico</i>	Età medievale
DES	<i>Descrizione</i>	Traccia aerofotografica interpretabile come casale medievale localizzata a circa 640 m a est rispetto a Masseria Iadanza, a breve distanza a ovest rispetto al corso del torrente Celone ed a nord rispetto alla linea ferroviaria Foggia-Lucera ed alla strada che collega i medesimi centri. Il sito misura circa 70 m secondo l'asse N-S e circa 120 nel punto di massima larghezza nell'asse E-W. L'evidenza aerofotografica permette di riconoscere la presenza di un terrapieno artificiale probabilmente circondato da un fossato all'interno del quale è distinguibile un'area più piccola localizzata nel settore settentrionale del sito posta forse ad una quota leggermente più alta. Il sito è stato individuato per la prima volta nel corso delle campagne di ricognizione aerea condotte dal Dipartimento di Scienze Umane dell'Università di Foggia. Codice Carta Beni Culturali Regione Puglia FGBIS002134
OGM	<i>Modalità di individuazione</i>	Dati bibliografici
GEL	<i>Tipo di localizzazione</i>	Localizzazione fisica

GEC	<i>Coordinate</i>	
GPT	<i>Tecnica di georeferenziazione</i>	
GPM	<i>Metodo di posizionamento</i>	Posizionamento con rappresentazione simbolica
CDGG	<i>Proprietario/possessore/detentore</i>	
BPT	<i>Provvedimenti di tutela</i>	no
BIB	<i>Bibliografia/Sitografia</i>	Goffredo R., Volpe G., Romano A.V., Buora M., Santoro S., <i>Archeologia dei paesaggi in Daunia: il 'Progetto Valle del Celone': ricognizione, aerofotografia, GIS, 2004</i>
FUR	<i>Funzionario responsabile</i>	Dott.ssa D. Pian
CMR/CMC	<i>Responsabile Contenuti/Responsabile Redazione Modulo</i>	Dott.ssa B. Taddei
CMA	<i>Anno di redazione</i>	2022
ADP	<i>Profilo di accesso</i>	1 [livello basso di riservatezza]

ACCC	<i>Codice identificativo</i>	Fotovoltaico "Torre Guiducci"
OGD	<i>Definizione</i>	Insedimento
OGT	<i>Tipologia</i>	Villaggio
OGN	<i>Denominazione</i>	Sito 54 – loc. La Masseriola - 164 III-NO (FOGGIA)
LCR	<i>Codice regione</i>	16 - Puglia
LCP	<i>Provincia</i>	FG
LCC	<i>Comune</i>	Foggia
DTR	<i>Riferimento cronologico</i>	Neolitico
DES	<i>Descrizione</i>	La fotografia aerea mostra labili tracce di un sito che sembra delimitato da un singolo fossato delle dimensioni di circa 200 m lungo l'asse E-W. Codice Carta Beni Culturali Regione Puglia FGBIS000496
OGM	<i>Modalità di individuazione</i>	Dati bibliografici
GEL	<i>Tipo di localizzazione</i>	Localizzazione fisica
GEC	<i>Coordinate</i>	
GPT	<i>Tecnica di georeferenziazione</i>	
GPM	<i>Metodo di posizionamento</i>	Posizionamento con rappresentazione simbolica
CDGG	<i>Proprietario/possessore/detentore</i>	
BPT	<i>Provvedimenti di tutela</i>	no
BIB	<i>Bibliografia/Sitografia</i>	Jones G.D.B., <i>Apulia. Volume I: Neolithic settlement in the Tavoliere</i> , 1987, p. 90, sito n. 174
FUR	<i>Funzionario responsabile</i>	Dott.ssa D. Pian
CMR/CMC	<i>Responsabile Contenuti/Responsabile Redazione Modulo</i>	Dott.ssa B. Taddei

CMA	Anno di redazione	2022
ADP	Profilo di accesso	1 [livello basso di riservatezza]

ACCC	Codice identificativo	Fotovoltaico "Torre Guiducci"
OGD	Definizione	Insedimento
OGT	Tipologia	Villaggio
OGN	Denominazione	Sito 55 – loc. Ex ippodromo - 164 III-NO (FOGGIA)
LCR	Codice regione	16 - Puglia
LCP	Provincia	FG
LCC	Comune	Foggia
DTR	Riferimento cronologico	Neolitico
DES	Descrizione	<p>Al centro del Tavoliere, nell'area poi occupata dalla città medievale di Foggia, si svilupparono vari insediamenti neolitici.</p> <p>All'interno della Villa Comunale, lungo le vie Brigata Pinerolo e Galliani, e nell'area dell'ex ippodromo, fra anni Settanta e Novanta del XX secolo, a seguito di saggi di scavo, sono emerse tracce di fossati a "C", insieme a frammenti ossei, di industria litica e di ceramica sia in impasto sia figulina. Queste evidenze sono state ricondotte a un grande abitato trincerato sviluppatosi in varie fasi dal Neolitico antico fino al Neolitico medio.</p> <p>Nel comprensorio della periferia dell'attuale città sono stati individuati, anche grazie all'ausilio della fotografia aerea, altri villaggi neolitici in località San Lorenzo-Pantano e Salice Nuovo.</p> <p>Il sito neolitico di Passo di Corvo, con i suoi 40 ettari di estensione, è uno dei più grandi villaggi trincerati della regione.</p> <p>Codice Carta Beni Culturali Regione Puglia FGBIS004185</p>
OGM	Modalità di individuazione	Dati bibliografici
GEL	Tipo di localizzazione	Localizzazione fisica
GEC	Coordinate	
GPT	Tecnica di georeferenziazione	
GPM	Metodo di posizionamento	Posizionamento con rappresentazione simbolica
CDGG	Proprietario/possessore/detentore	
BPT	Provvedimenti di tutela	no
BIB	Bibliografia/Sitografia	<p>Tinè S., <i>Passo di Corvo e la civiltà neolitica del Tavoliere</i>, 1983;</p> <p>Tinè S., Tunzi Sisto A.M., <i>Passo di Corvo e i mille villaggi neolitici del Tavoliere</i>, 1999;</p> <p>Traverso A., Rossi G., Isetti E., Rellini I., Gravina A., <i>Passo di Corvo (Foggia). Indagini micromorfologiche sul riempimento dei fossati: prospettive interpretative preliminari</i>, 2018;</p> <p>Tunzi Sisto A.M. et Alii, <i>Nuove ricerche nell'insediamento neolitico alla periferia orientale di Foggia. Il saggio nell'ex</i></p>

		<i>Ippodromo</i> , 1999; Radcliffe F., <i>Paesaggi sepolti in Daunia: John Bradford e la ricerca archeologica dal cielo 1945-1957</i> , 2005
FUR	<i>Funzionario responsabile</i>	Dott.ssa D. Pian
CMR/CMC	<i>Responsabile</i> <i>Contenuti/Responsabile</i> <i>Redazione Modulo</i>	Dott.ssa B. Taddei
CMA	<i>Anno di redazione</i>	2022
ADP	<i>Profilo di accesso</i>	1 [livello basso di riservatezza]

ACCC	<i>Codice identificativo</i>	Fotovoltaico "Torre Guiducci"
OGD	<i>Definizione</i>	Insedimento
OGT	<i>Tipologia</i>	Villaggio
OGN	<i>Denominazione</i>	Sito 56 – loc. Masseria De Nittis - 164 III-NE (BORGO TAVERNOLA)
LCR	<i>Codice regione</i>	16 - Puglia
LCP	<i>Provincia</i>	FG
LCC	<i>Comune</i>	Foggia
DTR	<i>Riferimento cronologico</i>	Neolitico
DES	<i>Descrizione</i>	Sito la cui esistenza è ritenuta probabile da B. Jones in quanto la sua visibilità in foto aerea non è ritenuta dimostrativa. Codice Carta Beni Culturali Regione Puglia FGBIS000485
OGM	<i>Modalità di individuazione</i>	Dati bibliografici
GEL	<i>Tipo di localizzazione</i>	Localizzazione fisica
GEC	<i>Coordinate</i>	
GPT	<i>Tecnica di georeferenziazione</i>	
GPM	<i>Metodo di posizionamento</i>	Posizionamento con rappresentazione simbolica
CDGG	<i>Proprietario/possessore/detentore</i>	
BPT	<i>Provvedimenti di tutela</i>	no
BIB	<i>Bibliografia/Sitografia</i>	Jones G.D.B., <i>Apulia. Volume I: Neolithic settlement in the Tavoliere</i> , 1987, p. 90
FUR	<i>Funzionario responsabile</i>	Dott.ssa D. Pian
CMR/CMC	<i>Responsabile</i> <i>Contenuti/Responsabile</i> <i>Redazione Modulo</i>	Dott.ssa B. Taddei
CMA	<i>Anno di redazione</i>	2022
ADP	<i>Profilo di accesso</i>	1 [livello basso di riservatezza]

ACCC	<i>Codice identificativo</i>	Fotovoltaico "Torre Guiducci"
OGD	<i>Definizione</i>	Insedimento
OGT	<i>Tipologia</i>	Villaggio
OGN	<i>Denominazione</i>	Sito 57 – loc. Vigna Corchia - 164 III-NE (BORGO TAVERNOLA)
LCR	<i>Codice regione</i>	16 - Puglia
LCP	<i>Provincia</i>	FG
LCC	<i>Comune</i>	Foggia
DTR	<i>Riferimento cronologico</i>	Neolitico
DES	<i>Descrizione</i>	Sito la cui esistenza è ritenuta probabile da B. Jones in quanto la sua visibilità in foto aerea non è ritenuta dimostrativa. Codice Carta Beni Culturali Regione Puglia FGBIS000485
OGM	<i>Modalità di individuazione</i>	Dati bibliografici
GEL	<i>Tipo di localizzazione</i>	Localizzazione fisica
GEC	<i>Coordinate</i>	
GPT	<i>Tecnica di georeferenziazione</i>	
GPM	<i>Metodo di posizionamento</i>	Posizionamento con rappresentazione simbolica
CDGG	<i>Proprietario/possessore/detentore</i>	
BPT	<i>Provvedimenti di tutela</i>	no
BIB	<i>Bibliografia/Sitografia</i>	Jones G.D.B., <i>Apulia. Volume I: Neolithic settlement in the Tavoliere</i> , 1987, p. 90
FUR	<i>Funzionario responsabile</i>	Dott.ssa D. Pian
CMR/CMC	<i>Responsabile Contenuti/Responsabile Redazione Modulo</i>	Dott.ssa B. Taddei
CMA	<i>Anno di redazione</i>	2022
ADP	<i>Profilo di accesso</i>	1 [livello basso di riservatezza]

ACCC	<i>Codice identificativo</i>	Fotovoltaico "Torre Guiducci"
OGD	<i>Definizione</i>	Insedimento
OGT	<i>Tipologia</i>	Villaggio
OGN	<i>Denominazione</i>	Sito 58 – loc. Posta La Volla - 164 III-NE (BORGO TAVERNOLA)
LCR	<i>Codice regione</i>	16 - Puglia
LCP	<i>Provincia</i>	FG
LCC	<i>Comune</i>	Foggia
DTR	<i>Riferimento cronologico</i>	Neolitico
DES	<i>Descrizione</i>	Evidenza aerofotografica riferibile alla presenza di un villaggio neolitico. Codice Carta Beni Culturali Regione Puglia FGBIS002693

OGM	<i>Modalità di individuazione</i>	Dati bibliografici
GEL	<i>Tipo di localizzazione</i>	Localizzazione fisica
GEC	<i>Coordinate</i>	
GPT	<i>Tecnica di georeferenziazione</i>	
GPM	<i>Metodo di posizionamento</i>	Posizionamento con rappresentazione simbolica
CDGG	<i>Proprietario/possessore/detentore</i>	
BPT	<i>Provvedimenti di tutela</i>	no
BIB	<i>Bibliografia/Sitografia</i>	Carta Beni Culturali Regione Puglia
FUR	<i>Funzionario responsabile</i>	Dott.ssa D. Pian
CMR/CMC	<i>Responsabile Contenuti/Responsabile Redazione Modulo</i>	Dott.ssa B. Taddei
CMA	<i>Anno di redazione</i>	2022
ADP	<i>Profilo di accesso</i>	1 [livello basso di riservatezza]

5. VERIFICA PREVENTIVA DELL'INTERESSE ARCHEOLOGICO

5.1 VINCOLI ARCHEOLOGICI

Per quanto concerne il vincolo archeologico, nel buffer preso in esame, da PPTR aggiornato alla DGR 1801/2021 è da segnalare n.1 vincolo diretto che non interferisce con l'opera in progetto:

Denominazione	Comune	Codice	Num. Decreto
Arpi	Foggia (FG)	ARC0500	01/02/1991

5.2 AREE A RISCHIO ARCHEOLOGICO

Nel buffer preso in esame vengono segnalate da PPTR le seguenti aree a rischio archeologico:

Denominazione	Comune	Codice	Tipo/Evidenza	Periodo
Masseria Marchesano	Foggia (FG)	FG002507	Villaggio/Foto aerea	Neolitico
Masseria Fazioli	San Giovanni Rotondo (FG)	FG005447	Insedimento/Foto aerea	Età medievale
Masseria Donadone	Foggia (FG)	FG001793	Villaggio/Foto aerea	Neolitico
Passo di Corvo	Foggia (FG)	FG002189	Villaggio/Foto aerea	Neolitico
Farano Mezzanotte	San Giovanni Rotondo (FG)	FG000501	Villaggio/Foto aerea	Neolitico
Masseria Gorgoglione	Foggia (FG)	FG001701	Villaggio/Foto aerea	Neolitico
Posta Campanella	Foggia (FG)	FG001702	Villaggio/Foto aerea	Neolitico

Masseria Santini	Foggia (FG)	SP313_FG	Villaggio/N.C.	Neolitico
Masseria Santini II	Foggia (FG)	FG001687	Villaggio/Foto aerea	Neolitico
Masseria Torre Guiducci	Foggia (FG)	FG001688	Villaggio/Foto aerea	Neolitico
Castiglione I	Foggia (FG)	FG001689	Villaggio/Foto aerea	Neolitico
San Vito	San Marco in Lamis (FG)	FG007182	Villaggio/Foto aerea	Neolitico
Casina Molinaro	Foggia (FG)	FG002099 FG002100	Necropoli/Foto aerea	Età romana
Castiglione III	Foggia (FG)	FG001690	Villaggio/Foto aerea	Neolitico
Masseria Castiglione	Foggia (FG)	SP384_FG	Villaggio/Foto aerea	Neolitico
Castiglione	Foggia (FG)	FG001794	Villaggio/Foto aerea	Neolitico
Masseria Iadanza	Foggia (FG)	FG002106	Casale/ Foto aerea	Età medievale
Ospedale Psichiatrico	Foggia (FG)	FG001700	Villaggio/Foto aerea	Neolitico
Masseria De Nittis	Foggia (FG)	FG001691	Villaggio/Foto aerea	Neolitico
Vigna Corchia	Foggia (FG)	FG001692	Villaggio/Foto aerea	Neolitico
Canale Carella	Foggia (FG)	FG001695	Villaggio/Foto aerea	Neolitico

Nessuna delle aree viene intercettata interventi in progetto.

5.3 BENI STORICO CULTURALI

La stratificazione insediativa dell'area esaminata presenta, inoltre, da nord a sud del buffer, i seguenti siti storico culturali, classificati come segnalazioni architettoniche, da PPTR:

Denominazione	Comune	Codice	Tipo sito
Masseria Passo di Corvo	Foggia (FG)	FG002498	Masseria
Masseria Angelone	San Giovanni Rotondo (FG)	FG007709	Masseria
Masseria Fazioli	San Giovanni Rotondo (FG)	FG005406	Masseria
Masseria Donadone	Foggia (FG)	FG002503	Masseria
Masseria Arpi	Foggia (FG)	SP315_FG	Masseria
Posta Arpetta	Foggia (FG)	N.C.	Masseria
Posta Cantone	Foggia (FG)	N.C.	Posta
Masseria Cantone	Foggia (FG)	FG002501	Masseria
Posta Poppi	Foggia (FG)	N.C.	Posta

Masseria Poppi	Foggia (FG)	FG002504	Masseria
Masseria dell'Arpetta	Foggia (FG)	SP315_FG	Masseria
Masseria S. Iacovitto	Foggia (FG)	FG002509	Masseria
ONC 38 - Ex Masseria Anglisani	Foggia (FG)	FG002510	Masseria
Masseria Figliola	San Marco in Lamis (FG)	FG005316	Masseria
Masseria Pedone - Ex Masseria La Diana Di Far	Foggia (FG)	FG002515 FG002516	Masseria
Posta Cioffi	Foggia (FG)	N.C.	Posta
Posta Montarozzi	Foggia (FG)	N.C.	Masseria
Posta Campanella	Foggia (FG)	N.C.	Posta
Masseria Menga	Foggia (FG)	SP315_FG	Masseria
Masseria S. Nicola D'Arpi	Foggia (FG)	FG002511	Masseria
Masseria Faraone	San Marco in Lamis (FG)	FG005314	Masseria
Posta da Piede	Foggia (FG)	N.C.	Posta
Masseria Faraniello	Foggia (FG)	FG002524	Masseria
Posta di Torre Guiducci	Foggia (FG)	N.C.	Masseria
Masseria S. Giuseppe	Foggia (FG)	FG002519	Masseria
Masseria Cavalieri	Foggia (FG)	FG002518	Masseria
Masseria Mezzana Tagliata - Ex Casa Del Ferro	Foggia (FG)	FG002520	Masseria
Masseria Spreccacenero	Foggia (FG)	FG002521	Masseria
Masseria Castiglione	Foggia (FG)	N.C.	Masseria
Masseria Tortorella	Foggia (FG)	FG002526	Masseria
Vigna Mariella	Foggia (FG)	FG002478	Masseria
Silos Granario di Foggia	Foggia (FG)	N.C.	Silos
Masseria Iacuzio - Ex Posta	Foggia (FG)	FG002527	Masseria
Masseria De Nittis	Foggia (FG)	FG002528	Masseria
Masseria Pedone	Foggia (FG)	FG002529	Masseria
Masseria S. Giuseppe	Foggia (FG)	FG002530	Masseria

Posta Di Croce E Di Pila	Foggia (FG)	N.C.	Posta
--------------------------	-------------	------	-------

Si segnala la presenza della segnalazione architettonica denominata "Posta Cioffi", non classificata ma rilevabile da PPTR, all'interno dell'area parco. Il progetto in corrispondenza di questa evidenza prevede un'area di risparmio dalle opere.

5.4 INTERFERENZE TRATTURALI E VIABILITÀ ANTICA

Vengono, infine, riportati i tratturi da PPTR sottoposti a tutela integrale da parte della Soprintendenza per i Beni Archeologici della Puglia ricadenti nell'area in esame:

Numero	Denominazione	Area di rispetto
1	Regio Tratturo Aquila Foggia - Reintegrato	100 mt
86	Tratturello Foggia Sannicandro – Non reintegrato	30 mt
48	Regio Tratturello Foggia Cicalente - Non reintegrato	30 mt
12	Regio Tratturo Foggia Campolato - Reintegrato	100 mt
45	Regio Tratturello Foggia Castiglione - Non reintegrato	30 mt
44	Regio Tratturello Foggia Versentino - Non reintegrato	30 mt
42	Regio Tratturello Foggia Zapponeta - Non reintegrato	30 mt
41	Regio Tratturello Foggia Tressanti Barletta - Non reintegrato	30 mt
14	Regio Tratturo Foggia Ofanto - Reintegrato	100 mt
37	Regio Tratturello Foggia Ortona Lavello – Non reintegrato	30 mt
36	Regio Tratturello Foggia Ascoli Lavello – Non reintegrato	30 mt
35	Regio Tratturello Foggia Castelluccio dei Sauri – Non reintegrato	30 mt
32	Regio Tratturello Foggia Camporeale – Non reintegrato	30 mt
5	Regio Tratturo Celano Foggia - Reintegrato	100 mt

In più parti l'opera risulta interferire sia con le evidenze tratturali che con la viabilità di epoca romana. Per le prime, l'area esaminata vede al suo interno la presenza di più tratturi e tratturelli e, nello specifico: il lato occidentale della sottostazione ricade su parte del tracciato del Tratturello n. 86 Foggia Sannicandro; il cavidotto, in prossimità di Masseria Arpetta, intercetta il Tratturo Regio n. 12 Foggia Campolato.

Disposti come i meridiani (tratturi) e i paralleli (tratturelli e bracci), queste strade formavano una rete viaria che copriva in modo uniforme tutto il territorio. In realtà si trattava non solo di strade ma soprattutto di pascoli per le greggi in transito. Lungo tali assi viari, sorsero opifici, chiese, taverne e fiorenti centri abitati. Il tratturo regio corre parallelo alla odierna strada statale 161. Purtroppo, i recenti lavori di ampliamento e ammodernamento rendono impossibile reperire qualsivoglia traccia legata alla transumanza. I tratturelli facevano parte della viabilità minore di connessione ed erano larghi, a seconda dei luoghi e delle funzioni, 10, 15 o 20 passi napoletani (rispettivamente 18.50, 27.75 e 37 metri) e si sviluppavano per circa 1500

chilometri complessivamente. Si tratta di sentieri di origine preistorica generalmente in terra battuta che hanno la funzione di collegare un territorio ad un tratturo oppure quella di raccordo tra più tratturi⁶.



Figura 1 Stralcio Carta dei Tratturi, particolare sull'area del buffer

Per la viabilità in epoca romana si fa riferimento allo studio dell'Alvisi⁷ che, partendo dagli itinerari antichi, integrati da notizie letterarie ed epigrafiche, ma essenzialmente con un lavoro fotointerpretativo, traccia in Daunia un reticolo viario assai fitto. Questo si compone dagli assi principali della viabilità interregionale e da quei numerosi tracciati minori che mettevano in collegamento i centri cittadini tra loro e con il proprio retroterra produttivo. Le vie romane riprendono e sistemano vie più antiche, trasformano i preesistenti sentieri in terra battuta in strade drenate e carrozzabili privilegiando alcuni tracciati e non altri. Sebbene le ricerche a terra abbiano dato conferma al quadro viario proposto dalla studiosa, questo lavoro di ricostruzione, fondato quasi del tutto sull'analisi di foto aeree, non consente di precisare la cronologia dei tracciati e rischia di inserire in epoca romana anche strade di formazione più recente nate in sostituzione di quelle più antiche o utili al raggiungimento di nuovi centri abitati. Resta però uno studio di riferimento che, per l'area esaminata, vede la presenza di più strade funzionali al collegamento tra il centro antico di Arpi – dove un fascio di vie parte in tutte le direzioni, radialmente alla città - ed il territorio circostante.

Il tentativo, con la presente, di cartografare le evidenze riscontrate in bibliografia sebbene non possa essere considerato come un dato assoluto, è da valutare come un dato relativo in riferimento alle opere in progetto che, in questo caso, intercettano la viabilità Alvisi sia nella parte della sottostazione che in più punti del cavidotto.

5.5 RICOGNIZIONE TERRITORIALE/SURVAY

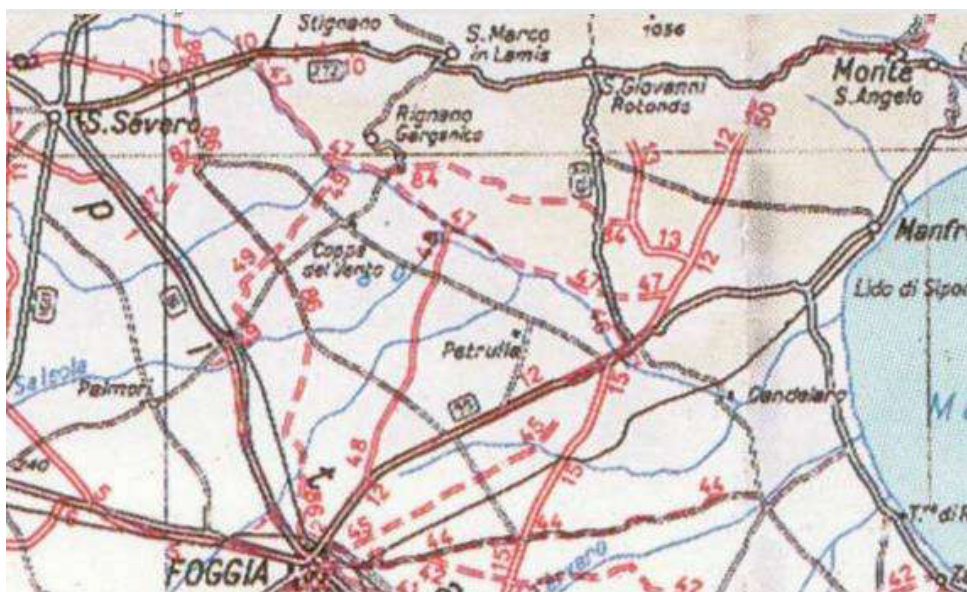
Dal punto di vista della metodologia dell'indagine archeologica, per conseguire dei risultati, la ricognizione non può prescindere dall'analisi delle destinazioni d'uso dei suoli, poiché le coltivazioni, condizionando la visibilità del suolo, determinano il grado di copertura e la capacità di lavoro. Per questo motivo, a seguito di un sopralluogo preliminare, si è deciso di posticipare la ricognizione sistematica, integrando la presente relazione in un secondo momento. L'area oggetto di analisi, infatti, risulta interamente ricoperta da colture cerealicole che impediscono il corretto svolgimento dell'indagine.

A tal proposito, si richiama ***l'allegato 3 della Circolare n°1/2016 della Direzione Generale Archeologia del Ministero dei Beni e delle Attività Culturali e del Turismo "Disciplina del procedimento di cui all'art. 28, comma 4 del D. Lgs. 22 gennaio 2004, n.42, e degli artt. 95 e 96 del D. Lgs. 14 aprile 2006, n.163***, per la verifica preventiva dell'interesse archeologico, sia in sede di progetto preliminare che in sede di progetto definitivo ed esecutivo, delle aree prescelte per la localizzazione delle opere pubbliche o di

⁶ Palasciano 1999, p.50

⁷ Alvisi 1970

interesse pubblico”, dove si suggerisce di svolgere le ricognizioni territoriali in precisi periodi dell’anno e in base alla stagionalità delle colture.

Circolare_01_2016_Allegato_03

“Ricognizioni di superficie

Controllo sistematico del territorio, finalizzato all’individuazione e alla localizzazione

puntuale delle tracce di frequentazione antica. Questa tipologia di indagine per la sua stessa natura deve essere eseguita in particolare in ambito extra urbano, con preferenza per il periodo successivo alle arature e, in ogni caso non in primavera ed estate (quando la vegetazione ricopre il terreno, rendendo difficile il riconoscimento delle eventuali tracce) ed in condizioni metereologiche

favorevoli. Tale attività, potendo comportare la raccolta di materiali sporadici presenti sul terreno, deve in ogni caso essere concordata con la competente Soprintendenza. L’attività prevede posizionamento cartografico e documentazione speditiva grafica, fotografica e schedografica.”

6 VALUTAZIONE DEL RISCHIO ARCHEOLOGICO

Come anticipato nel paragrafo sulla metodologia la valutazione del rischio archeologico dipende essenzialmente da **due fattori**:

1. Il **potenziale archeologico** di una determinata area
2. L'**invasività** dell'opera da eseguire.

Secondo la formula già anticipata in precedenza, **$R=Pt \times Pe$**

L'analisi delle criticità evidenziate dal presente studio ha permesso di delineare un quadro abbastanza chiaro della situazione all'interno dell'area interessata dal progetto. La valutazione del potenziale archeologico è effettuata sulla base di dati geomorfologici (rilievo, pendenza, orografia), dei dati della caratterizzazione ambientale del sito e dei dati archeologici, sia in termini di densità delle evidenze, sia in termini di valore nell'ambito del contesto di ciascuna evidenza.

L'ipotesi del rischio non deve considerarsi un dato incontrovertibile, ma va interpretato come una particolare attenzione da rivolgere a quei territori durante tutte le fasi di lavoro. Allo stesso modo anche il rischio basso non va considerato come una sicura assenza di contesti archeologici ma come una minore probabilità di individuare aree archeologiche, che comunque potrebbero rinvenirsi al momento dei lavori.

L'analisi condotta e la distribuzione delle evidenze, seppure non direttamente interessate dalle opere in progetto ma comunque distribuite in tutto il territorio circostante ad esse, la presenza nell'area di una fitta rete di collegamenti tratturali – tutelati da PPTR - e di viabilità romana (da Alvisi), secondo la circolare MIBACT 1/2016 allegato 3, permette di indicare un **grado di potenziale archeologico 6**, "indiziato da dati topografici o da osservazioni remote" per le opere che ricadono sulla viabilità antica ed un **grado di potenziale archeologico 4**, indeterminabile poiché "esistono elementi (geomorfologia, immediata prossimità, pochi elementi materiali, ecc.) per riconoscere un potenziale di tipo archeologico ma i dati raccolti non sono sufficienti a definirne l'entità. Le tracce potrebbero non palesarsi, anche qualora fossero presenti" con relativo rischio **medio**.

1.

Tipologia dell'opera: fotovoltaico "Torre Guiducci"

Specifica: sottostazione

Distanza dall'opera: 0 m

Grado di potenziale archeologico: indiziato 6

Valore di rischio/impatto per il progetto: medio

Motivazione: si decide di dare un rischio medio per la sovrapposizione dell'opera al Tratturello Foggia-Sannicandro e alla viabilità Alvisi



2.

Tipologia dell'opera: fotovoltaico "Torre Guiducci"

Specifica: cavidotto

Distanza dall'opera: 0 m

Grado di potenziale archeologico: indiziato 6

Valore di rischio/impatto per il progetto: medio

Motivazione: si decide di dare un rischio medio per la sovrapposizione dell'opera alla viabilità Alvisi

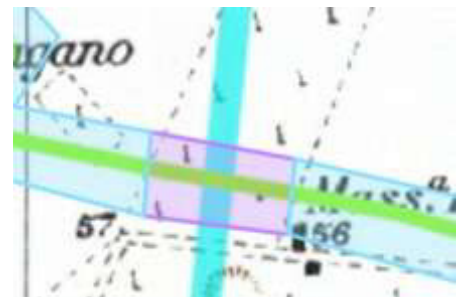

3.

Tipologia dell'opera: fotovoltaico "Torre Guiducci"

Specifica: cavidotto

Distanza dall'opera: 0 m
Grado di potenziale archeologico: indiziato 6
Valore di rischio/impatto per il progetto: medio
Motivazione: si decide di dare un rischio medio per la sovrapposizione dell'opera al Regio Tratturo Foggia-Campolato ed alla viabilità Alvisi



4.
Tipologia dell'opera: fotovoltaico "Torre Guiducci"
Specifica: cavidotto
Distanza dall'opera: 0 m
Grado di potenziale archeologico: indiziato 6
Valore di rischio/impatto per il progetto: medio
Motivazione: si decide di dare un rischio medio per la sovrapposizione dell'opera alla viabilità Alvisi



5.
Tipologia dell'opera: fotovoltaico "Torre Guiducci"
Specifica: cavidotto
Distanza dall'opera: 0 m
Grado di potenziale archeologico: indiziato 6
Valore di rischio/impatto per il progetto: medio
Motivazione: si decide di dare un rischio medio per la sovrapposizione dell'opera alla viabilità Alvisi

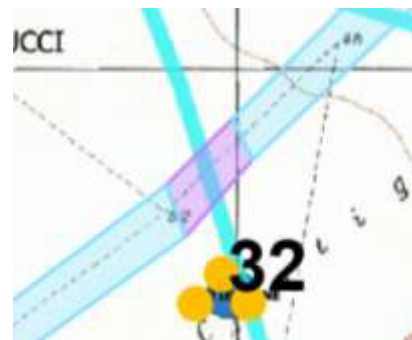

INTERVENTO	ATTIVITA'	GRADO DI POTENZIALE	RISCHIO/IMPATTO ARCHEOLOGICO
P.re Sant'Antonio	Sottostazione	6_ Indiziato da dati topografici o da osservazioni remote	Medio
Masseria Fantini Dragoni	Cavidotto	6_ Indiziato da dati topografici o da osservazioni remote	Medio
Masseria Arpetta	Cavidotto	6_ Indiziato da dati topografici o da osservazioni remote	Medio
Loc. Castiglione	Cavidotto	6_ Indiziato da dati topografici o da osservazioni remote	Medio
Loc. Castiglione	Cavidotto	6_ Indiziato da dati topografici o da osservazioni remote	Medio

7 BIBLIOGRAFIA

- AA. VV., *La Puglia fra Bisanzio ed Occidente*, in *Civiltà e culture in Puglia vol. 2*, Milano 1981
- AA. VV., *La Puglia tra medioevo ed età moderna. Città e campagna*, in *Civiltà e culture in Puglia vol. 3*, Milano 1981
- Alvisi G., *La viabilità romana della Daunia*, Bari 1970
- Andreassi G., *Rassegna archeologica. La Puglia*, in *Atti Taranto*, 1990
- Andreassi G., *Rassegna archeologica. La Puglia*, in *Atti di Taranto*, 2007
- Angelucci A., *Ricerche preistoriche nella Capitanata*, Torino 1872
- Angelucci A., *Ricerche preistoriche e storiche nell'Italia meridionale*, Torino 1876
- Blasi D., *La Puglia tra Medioevo ed età moderna: città e campagna, vol. III di Civiltà e culture in Puglia*, Electa 1981
- Bottini A., 'La carta archeologica come strumento di tutela', in R. FRANCOVICH, M. PASQUINUCCI, A. PELLICANÒ (a cura di), *La Carta Archeologica fra ricerca e pianificazione territoriale, Atti del Seminario di Studi organizzato dalla Regione Toscana, Dipartimento delle Politiche Formative e dei Beni Culturali*, Firenze 2001
- Bradford J.S.P., *Ancient Landscapes*, Londra 1957
- Brown K.A., *Aerial Archaeology of the Tavoliere. The Italian air photographic record and the Riley archive*, 2001/2003
- Calò Mariani M.S., *Foggia medievale*, 1997
- Campione A., Nuzzo D., *La Daunia alle origini cristiane*, Bari 1999
- Casiglio N., *La topografia di Foggia nel Medioevo*, 1994
- Colafermina C., Gravina A., *Documenti per la storia di San Severo nel grande archivio di Napoli*, 1988
- Corrente M., *Prima e dopo Roma. Sostrati formativi e profilo culturale della Daunia alla luce delle recenti attività di scavo della Soprintendenza per i Beni archeologici della Puglia*, in *Atti del 28° convegno di Preistoria, Protostoria e Storia della Daunia* (San Severo 24-25 novembre), San Severo 2007
- Goffredo R., *Archeologia aerea nelle valli dell'Ofanto e del Carapelle*, in *Atti del XXVI Convegno Nazionale sulla Preistoria, Protostoria e Storia della Daunia*, San Severo 2006
- De Juliis E. M., *Scavi e scoperte*, in *StEtr*, XLIX, pp. 457-458; E. M. De Juliis 1981b, *Attività archeologica 1980 in Puglia*, in *Magna Graecia*, 16, n. 3-4, 1981a
- Goffredo R., *Archeologia delle tracce nella Valle del Carapelle (Puglia settentrionale). Metodologie integrate per lo studio dei paesaggi di età romana e tardoantica*, in *AAerea*, IV-V, 2010-2011
- Goffredo R., Mancassola N., Saggio F., *La fotointerpretazione per lo studio dell'insediamento rurale del Tavoliere tra XI e XIV secolo d.C.*, 2006
- Goffredo R., Volpe G., Romano A.V., Buora M., Santoro S., *Archeologia dei paesaggi in Daunia: il 'Progetto Valle del Celone': ricognizione, aerofotografia, GIS*, 20
- Grelle F. – Volpe G., *La geografia amministrativa ed economica della Puglia tardoantica*, in C. Carletti-G. Otranto (a cura di), *Atti del Convegno Internazionale Culto e insediamenti micaelici nell'Italia meridionale fra tarda antichità e medioevo* (Monte Sant'Angelo 1992), Bari 1994
- Guaitoli M., *Lo sguardo di Icaro. Le collezioni dell'Aerofototeca Nazionale per la conoscenza del territorio*, 2003
- Guaitoli M., Mazzei M., *Arpi*, Foggia, 2003
- Johnson F. P., *The Farwell Collection*, Cambridge (Mass.) 1953
- Jones G.D.B., *Apulia. Neolithic Settlement in the Tavoliere*, 1987

- Jones G.D.B., *Il Tavoliere romano. L'agricoltura romana attraverso l'aereofotografia e lo scavo*, in *ArchClass*, 32, 1980
- Jones G. D. B., *Apulia Volume I: Neolithic Settlement in the Tavoliere*, Londra 1987
- Lo Porto F.G., *L'attività archeologica in Puglia*, in *Orfismo in Magna Grecia (Atti del XVI Convegno di Studi sulla Magna Grecia, Taranto, 6-10 ottobre 1974)*, Napoli 1975
- Malnati L., *'La verifica preventiva dell'interesse archeologico'*, in A. D'ANDREA, M. P. GUERMANDI (a cura di), *Strumenti per l'archeologia preventiva: esperienze, normative, tecnologie*, Budapest 2008
- Marin M. M., *Puntualizzazioni su alcuni momenti principali di storia romana in Daunia*, in *3° Convegno sulla Preistoria, Protostoria e Storia della Daunia (San Severo 27-29 Novembre)*, San Severo 1981
- Marino J. A., *Pastoral Economics in the Kingdom of Naples (1789-1865)*, Baltimora-Londra 1988
- Martin J. M., *Les actes de l'abbaye de Cava concernant le Gargano (1086-1370)*, 1984
- Martin J. M., *Le cartulaire de S. Matteo de Sculgola en Capitanate (Registro d'Instrumenti di S. Maria del Gualdo)*, 1987
- Martin J.M., *Typologie des habitats médiévaux de Capitanate*, in *Atti San Severo 5, II*, San Severo 1988
- Masselli M., Pasquandrea R., Russi V., *La necropoli di masseria Casone*, 1975
- Mazzei M., *Arpi. L'ipogeo della Medusa e la necropoli*, 1995
- Mazzei M., *Arpi Preromana e romana i dati archeologici: analisi e proposte di interpretazione*, 1984
- Mazzei M., *Nella Daunia antica. Passeggiate archeologiche in provincia di Foggia*, 2006, pp. 21-29
- Volpe G., *La Daunia nell'età della romanizzazione. Merci, produzioni e scambi*, 1990
- Maggese R., *Foggia e la Capitanata*, 1910
- Martin J.M., *Foggia nel medioevo*, 1998
- Mazzei M., *Foggia, Arpi*, in *Notiziario delle attività di tutela (giugno 1991-maggio 1992)*, in *Taras*, XII, 2, 1992a
- Monaco A., Tunzi Sisto A.M., Gravina A., *Il Neolitico a Foggia*, 2006
- Palasciano I., *Le lunghe vie erbose (Tratturi e pastori del Sud)*, Capone Editore, 1999.
- Pantanelli E., *Le terre del Tavoliere*, in *Annali della Sperimentazione agraria*, 37, 1939
- Pasculli Ferrara M., Pugliese V., Tomaiuoli N., *Foggia capitale: la festa delle arti nel Settecento*, 1998
- Radcliffe F. F. (a cura di), *Paesaggi sepolti in Daunia. John Bradford e la ricerca archeologica del cielo 1945/1957*, 2006
- Radke G., *Viae publicae Romanae*, Bologna 1981
- Riley D.N., *New aerial reconnaissance in Apulia*, 1992
- Russi V., *Indagini archeologiche e topografiche nel sito di Banzia (San Severo)*, 1985
- Schmiedt G., *Atlante aereofotografico delle sedi umane in Italia, Parte II*, Firenze 1971
- Schmiedt G., *Atlante aereofotografico delle sedi umane in Italia, Parte III. La centuriazione romana*, Firenze 1989.
- Silvestrini M., *Un itinerario epigrafico lungo la via Traiana: Aecae, Herdonia, Canusium, Bari*, 1999
- Tinè Bertocchi F., *Arpi (Apulia, Foggia)*, in *FA*, XX, n. 2556, p. 170, fig. 29.; M.D. Marin 1970, *Topografia storica della Daunia antica*, p. 42; E.M. De Juliis 1973, *Caratteri della Civiltà daunia dal VI secolo a. C. all'arrivo dei Romani*, in *Atti-Foggia*, 1969

Tinè S., *Passo di Corvo e la civiltà neolitica del Tavoliere*, 1983

Tinè S., Tunzi Sisto A.M., *Passo di Corvo e i mille villaggi neolitici del Tavoliere*, 1999

Tunzi Sisto A.M. et Alii, *Nuove ricerche nell'insediamento neolitico alla periferia orientale di Foggia. Il saggio nell'ex Ippodromo*, 1999

Villani C., *Foggia nella storia*, 1930

Volpe G., *La Daunia nell'età della romanizzazione. Paesaggio agrario, produzione, scambi*, Bari 1990

Volpe G., *Contadini, pastori e mercanti nell'Apulia tardoantica*, Bari 1996

Soc. Coop. AUTOKTON
Via S. Giovanni Bosco, 6
75015 MARGONIA (L.PISTICCI) (MT)
C.F./P.Iva 01258810777 • REA MT-85000
Albo Naz. N. A229011