



Regione Lazio
 Provincia di Viterbo
 Comuni di Monte Romano e Tuscania



Impianto Eolico denominato "Poggio della Guardiola"
 ubicato nel comune di Monte Romano (VT)
 costituito da 8 (otto) aerogeneratori di potenza nominale 5,625 MW
 per un totale di 45 MW con relative opere connesse ed infrastrutture indispensabili
 nei comuni di Monte Romano (VT) e Tuscania (VT)

Titolo:

RELAZIONE TECNICA

Numero documento:

Commissa	Fase	Tipo doc.	Prog. doc.	Rev.
2 2 4 3 1 4	D	R	0 1 0 2	0 0

Proponente:

FRI-EL

FRI-EL S.p.A.
 Piazza della Rotonda 2
 00186 Roma (RM)
fri-elspa@legalmail.it
 P. Iva 01652230218
 Cod. Fisc. 07321020153

PROGETTO DEFINITIVO

Progettazione:



PROGETTO ENERGIA S.R.L.

Via Serra 6 83031 Ariano Irpino (AV)
 Tel. +39 0825 891313
www.progettoenergia.biz - info@progettoenergia.biz

SERVIZI DI INGEGNERIA INTEGRATI
 INTEGRATED ENGINEERING SERVICES



Progettista:

Ing. Massimo Lo Russo



Sul presente documento sussiste il DIRITTO di PROPRIETA'. Qualsiasi utilizzo non preventivamente autorizzato sarà perseguito ai sensi della normativa vigente

REVISIONI	N.	Data	Descrizione revisione	Redatto	Controllato	Approvato
	00	22.11.2022	EMISSIONE PER AUTORIZZAZIONE	C. ELIA	D. LO RUSSO	M. LO RUSSO

INDICE

1. SCOPO	4
2. PROPONENTE	4
3. DESCRIZIONE DEL PROGETTO	4
3.1. CARATTERISTICHE ANEMOMETRICHE DEL SITO E PRODUCIBILITÀ ATTESA	4
3.2. STIMA DELLA PRODUCIBILITÀ ATTESA	5
3.3. MOTIVAZIONE SCELTA PROGETTUALE	6
3.4. OBIETTIVI DEL PROGETTO	8
3.5. LAYOUT DI PROGETTO	8
3.6. NORME TECNICHE DI RIFERIMENTO	9
3.7. CRITERI GENERALI DI PROGETTAZIONE	11
4. DESCRIZIONE DELL'INTERVENTO, DELLE FASI, DEI TEMPI E DELLE MODALITÀ DI ESECUZIONE DEI COMPLESSIVI LAVORI PREVISTI, DEL PIANO DI DISMISSIONE DEGLI IMPIANTI E DI RIPRISTINO DELLO STATO DEI LUOGHI	13
4.1. DESCRIZIONE DELL'INTERVENTO E MODALITÀ DI ESECUZIONE	13
4.1.1. DATI GENERALI D'IMPIANTO	13
4.1.2. UBICAZIONE DEL PROGETTO	13
4.1.3. CARATTERISTICHE TECNICHE DEL PROGETTO	16
4.1.3.1. AEROGENERATORI	16
4.1.3.2. VIABILITÀ E PIAZZOLE	19
4.1.4. CAVIDOTTI 30 kV	21
4.1.5. CAVIDOTTO 150 kV	24
4.1.6. STAZIONE ELETTRICA D'UTENZA	26
4.1.6.1. Caratteristiche tecniche civili	28
4.1.6.1.1. Edificio BT + scada e TLC	28
4.1.6.1.2. Edificio Quadri	29
4.1.6.1.3. Edificio Controllo protezione Locale	29
4.1.6.1.4. Smaltimento delle acque meteoriche	30
4.1.6.1.5. Strade e piazzali	31
4.1.6.1.6. Fondazioni	32
4.1.6.1.7. Impianti tecnologici	32
4.1.7. IMPIANTO DI UTENZA DI CONNESSIONE	32
4.1.8. IMPIANTO DI RETE PER LA CONNESSIONE	33
4.1.9. PRODUZIONE DI RIFIUTI	33
4.2. DESCRIZIONE FASI	33
4.2.1. FASE DI CANTIERE	33
4.2.2. FASE DI GESTIONE E DI ESERCIZIO	33
4.3. TEMPI DI ESECUZIONE DEI LAVORI	34
4.4. DISMISSIONE D'IMPIANTO	34
4.4.1. MEZZI D'OPERA RICHIESTI DALLE OPERAZIONI	35
4.4.2. RIPRISTINO DELLO STATO DEI LUOGHI	36

4.4.3. STIMA DEI COSTI DI DISMISSIONE	37
4.4.4. CRONOPROGRAMMA DELLE FASI ATTUATIVE DI DISMISSIONE.....	38
5. ANALISI DELLE POSSIBILI RICADUTE SOCIALI, OCCUPAZIONALI ED ECONOMICHE.....	38
5.1. SVILUPPO SOCIO-ECONOMICO.....	38
5.2. GENERAZIONE DI POSTI DI LAVORO.....	39
5.3. PROMOZIONE TURISTICA.....	39

1. SCOPO

Scopo del presente documento è la redazione della relazione tecnica finalizzato all'ottenimento dei permessi necessari alla costruzione ed esercizio dell'impianto di produzione di energia rinnovabile da fonte eolica, denominato "Poggio della Guardiola", costituito da n° 8 aerogeneratori, per una potenza massima complessiva di 45 MW, nel comune di Monte Romano (VT), e relative opere di connessione ed infrastrutture indispensabili nei comuni di Monte Romano (VT) e Tuscania (VT), collegato alla Rete Elettrica Nazionale mediante connessione con uno stallo a 150 kV in antenna su un futuro ampliamento della Stazione di Trasformazione (SE) della RTN 380/150 kV, ubicata nel comune di Tuscania, che descrive:

- dati generali del proponente;
- la descrizione delle caratteristiche della fonte utilizzata, con l'analisi della producibilità attesa;
- la descrizione dell'intervento, delle fasi, dei tempi e delle modalità di esecuzione dei complessivi lavori previsti, del piano di dismissione degli impianti e di ripristino dello stato dei luoghi;
- una stima dei costi di dismissione dell'impianto e di ripristino dello stato dei luoghi;
- un'analisi delle possibili ricadute sociali, occupazionali ed economiche dell'intervento.

2. PROPONENTE

La società proponente è la Fri-El S.p.A., con sede legale in Roma, Piazza della Rotonda 2. Il Legale Rappresentante della Società è il Sig. Ernst Gostner, nato a Bolzano il 05 gennaio 1962.

La società fa parte del gruppo FRI-EL, attivo nel settore sin dal 2002, si colloca tra i principali produttori italiani di energia da fonte eolica grazie anche alla collaborazione con partner internazionali. Il gruppo dispone attualmente di 34 parchi eolici nel territorio italiano, un parco eolico in Bulgaria ed uno in Spagna, per una capacità complessiva installata di 950 MW.

Inoltre, il gruppo FRI-EL opera in diversi settori; infatti, oltre ad essere azienda leader nel settore eolico, si colloca tra i primi produttori in Italia di energia prodotta dalla combustione di biogas di origine agricola. Il gruppo gestisce 21 impianti idroelettrici, un impianto a biomassa solida e una delle centrali termoelettriche a biomassa liquida più grandi d'Europa. Le attività e le principali competenze del gruppo comprendono tutte le fasi di progettazione, costruzione, produzione e vendita di energia elettrica da fonti rinnovabili, includendo l'analisi e la valutazione del paesaggio e il processo di approvazione.

3. DESCRIZIONE DEL PROGETTO

3.1. CARATTERISTICHE ANEMOMETRICHE DEL SITO E PRODUCIBILITÀ ATTESA

Il parametro fondamentale, relativamente all'impianto di produzione di energia elettrica da fonte rinnovabile eolica è costituito dal regime anemometrico dell'area in cui esso si inserisce.

È infatti su di quest'ultimo che si basano i criteri stessi di individuazione del sito e la progettazione del parco eolico nella sua interezza. La caratteristica di un sito di essere capace di ospitare un impianto eolico è intrinsecamente legata a due fattori distinti:

- Ventosità del sito di installazione;
- Corretta ubicazione degli aerogeneratori e delle turbine più performanti per il tipo di zona.

In particolare si riporta di seguito il grafico che riassume i principali parametri anemologici:



Figura 1 – Rosa dei venti

3.2. STIMA DELLA PRODUCIBILITÀ ATTESA

Nella tabella seguente viene mostrata la produzione netta per ogni aerogeneratore del parco. Le ore equivalenti sono il rapporto tra la produzione annua netta e la potenza nominale dell'aerogeneratore.

Aerogeneratore	Produzione netta [MWh]	Ore equivalenti
MR01	14.864	2642
MR02	12.697	2257
MR03	15.647	2782
MR04	15.281	2717
MR05	15.024	2671
MR06	13.977	2485
MR07	14.863	2642
MR08	15.824	2813

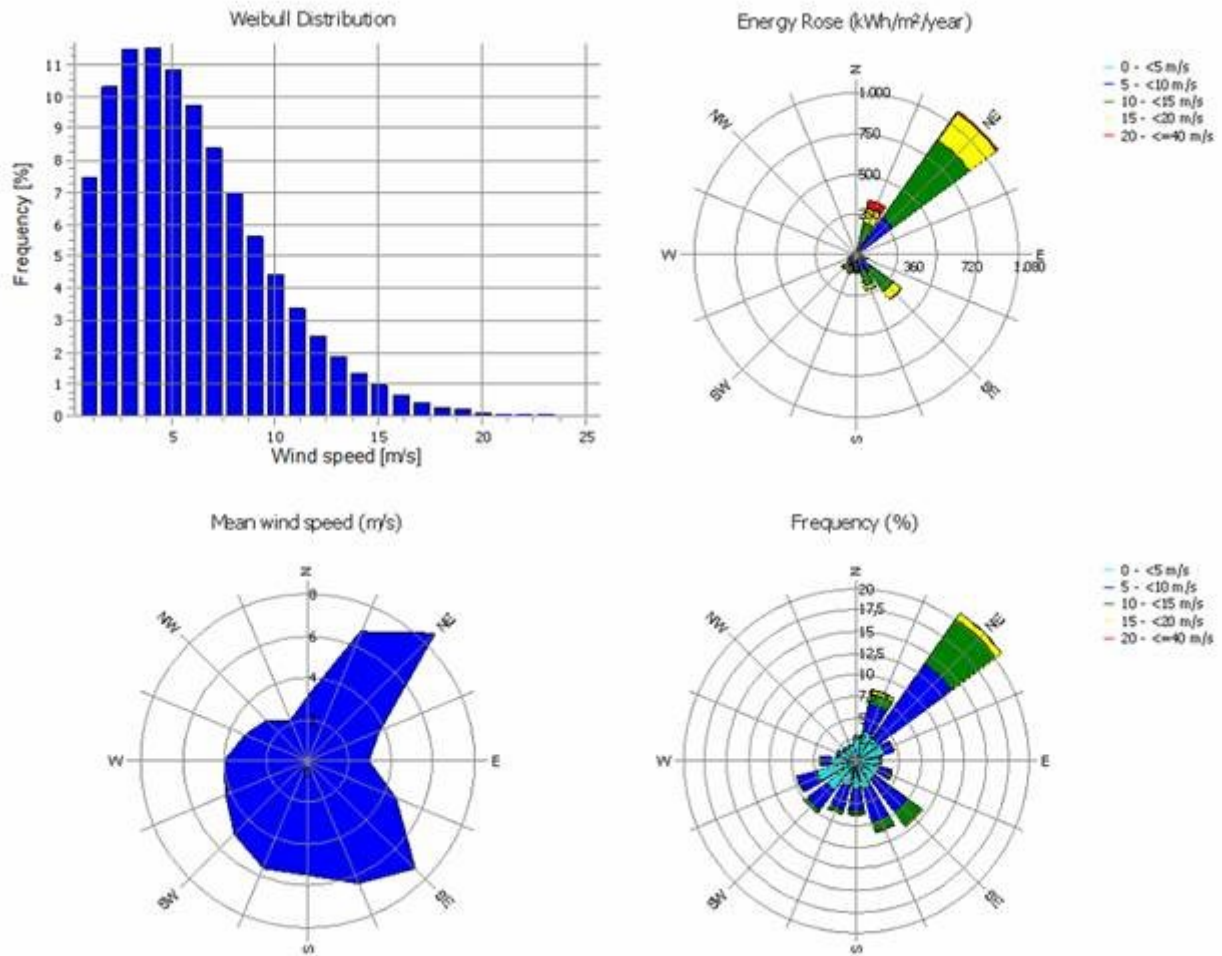
Nella tabella seguente viene riportata la stima della produzione energetica annuale del parco. La produzione seguente rappresenta la stima centrale annuale (P50):

N° turbine	8
Potenza nominale	45,0 MW
Produzione lorda	135,1 GWh/a
Perdite	12,5%
Produzione netta	118,2 GWh/a
Ore equivalenti	2627 h

Tabella 1- Stima della produzione energetica annuale del parco eolico.

La produzione netta rappresenta l'effettiva produzione energetica a valle dell'impianto che viene contabilizzata dal gestore della rete. Nella tabella seguente vengono elencate le potenziali perdite che agiscono sull'impianto.

Wake effect	-4,9%
Availability WTGs	-2,0%
Availability Grid, Substation and BoP	-0,5%
Electrical losses	-2,0%
Power Curve Adjustment	-1,0%
High Temperature Shut Down	-0,2%
Environmental (Icing)	-0,2%
High Wind Hysteresis	-0,2%
Grid curtailment	-1,5%
Total	-12,5%

Wake Effect: sono gli effetti scia ovvero le perdite aerodinamiche causate dagli aerogeneratori stessi che implicano una diminuzione della velocità del vento dietro le turbine. Il modello di calcolo dell'effetto scia utilizzato è il N.O. Jensen.

Availability WTGs: rappresenta le perdite causate dallo spegnimento degli aerogeneratori dovute alla manutenzione ordinaria.

Availability Grid, Substation and BoP: rappresenta le perdite causate dalla manutenzione ordinaria sulla rete elettrica del parco.

Electrical Loss: sono le perdite elettriche dovute per effetto Joule causate dai cavidotti e dall'impianto di sottostazione.

Power Curve Adjustment: la curva di potenza fornita dal costruttore viene generalmente misurata su terreni e condizioni climatiche diverse dal sito dove viene installata. Tipicamente si riscontrano nell'aerogeneratore prestazioni inferiori che possono essere contabilizzate in una perdita di circa l'1%.

High Temperature Shut Down: sono le perdite dovute dallo spegnimento automatico degli aerogeneratori causato dal raggiungimento di temperature elevate in navicella.

Environmental: perdite dovute a eventi climatici quali ghiaccio, neve, sabbia ecc...

High Wind Hysteresis: perdita dovuta al tempo di isteresi che un aerogeneratore impiega per riattivarsi dopo essere entrato in stallo a causa di venti che superano la velocità massima di operatività dell'aerogeneratore.

Grid Curtailment: perdite dovute alle riduzioni di potenza richieste dal gestore della rete.

3.3. MOTIVAZIONE SCELTA PROGETTUALE

Il progetto proposto è relativo alla realizzazione di un impianto per la produzione di energia elettrica da fonte rinnovabile, nella fattispecie eolico.

Gli impianti eolici, alla luce del continuo sviluppo di nuove tecnologie per la produzione di energia da fonti rinnovabili, rappresentano oggi una realtà concreta in termini di disponibilità di energia elettrica soprattutto in aree geografiche come quella interessata dal

progetto in trattazione che, grazie alla loro particolare vocazione, sono in grado di garantire una sensibile diminuzione del regime di produzione delle centrali termoelettriche tradizionali, il cui funzionamento prevede l'utilizzo di combustibile di tipo tradizionale (gasolio o combustibili fossili).

Pertanto, il servizio offerto dall'impianto proposto nel progetto in esame consiste nell'aumento della quota di energia elettrica prodotta da fonte rinnovabile e nella conseguente diminuzione delle emissioni in atmosfera di anidride carbonica dovute ai processi delle centrali termoelettriche tradizionali.

Per valutare quantitativamente la natura del servizio offerto, possono essere considerati i valori specifici delle principali emissioni associate alla generazione elettrica tradizionale (fonte IEA):

CO ₂ (anidride carbonica)	496 g/kWh
SO ₂ (anidride solforosa)	0,93 g/kWh
NO ₂ (ossidi di azoto)	0,58 g/kWh
Polveri	0.029 g/kWh

Tabella 2 - Valori specifici delle emissioni associate alla generazione elettrica tradizionale - Fonte IEA

Sulla scorta di tali valori ed alla luce della producibilità prevista per l'impianto proposto, è possibile riassumere come di seguito le prestazioni associabili al parco eolico in progetto:

- Produzione totale annua **118.200.000** kWh/anno ;
- Riduzione emissioni CO₂ **58.627** t/anno circa;
- Riduzione emissioni SO₂ **110** t/anno circa;
- Riduzione emissioni NO₂ **69** t/anno circa;
- Riduzioni Polveri **3,44** t/anno circa.

Data la previsione di immettere in rete l'energia generata dall'impianto in progetto, risulta significativo quantificare la copertura offerta della domanda energetica in termini di utenze familiari servibili, considerando per quest'ultime un consumo medio annuo di 1.800 kWh.

Quindi, essendo la producibilità stimata per l'impianto in progetto, pari a **118.200.000 kWh/anno**, è possibile prevedere il soddisfacimento del fabbisogno energetico di circa **65.668** famiglie circa. Tale grado di copertura della domanda acquista ulteriore valenza alla luce degli sforzi che al nostro Paese sono stati chiesti dal collegio dei commissari della Commissione Europea al pacchetto di proposte legislative per la lotta al cambiamento climatico.

Alla base di alcune scelte caratterizzanti l'iniziativa proposta è possibile riconoscere considerazioni estese all'intero ambito territoriale interessato, tanto a breve quanto a lungo termine.

Innanzitutto, sia breve che a lungo termine, appare innegabilmente importante e positivo il riflesso sull'occupazione che la realizzazione del progetto avrebbe a scala locale. Infatti, nella fase di costruzione, per un'efficiente gestione dei costi, sarebbe opportuno reclutare in loco buona parte della manodopera e mezzi necessari alla realizzazione delle opere civili previste. Analogamente, anche in fase di esercizio, risulterebbe efficiente organizzare e formare sul territorio professionalità e maestranze idonee al corretto espletamento delle necessarie operazioni di manutenzione.

Per quanto riguarda le infrastrutture di servizio considerate in progetto, quella eventualmente oggetto degli interventi migliorativi più significativi, e quindi fin da ora inserita in un'ottica di pubblico interesse, è rappresentata dall'infrastruttura viaria. Infatti, si prende atto del fatto che gli eventuali miglioramenti della viabilità di accesso al sito (ad esempio il rifacimento dello strato intermedio e di usura di viabilità esistenti bitumate) risultano percepibili come utili forme di adeguamento permanente della viabilità pubblica, a tutto

vantaggio della sicurezza della circolazione stradale e dell'accessibilità di luoghi adiacenti al sito di impianto più efficacemente valorizzabili nell'ambito delle attività agricole attualmente in essere.

3.4. OBIETTIVI DEL PROGETTO

Una volta realizzato, l'impianto consentirà di conseguire i seguenti risultati:

- immissione nella rete dell'energia prodotta tramite fonti rinnovabili quali l'energia del vento;
- impatto ambientale relativo all'emissioni atmosferiche locale nullo, in relazione alla totale assenza di emissioni inquinanti, contribuendo così alla riduzione delle emissioni di gas climalteranti in accordo con quanto ratificato a livello nazionale all'interno del Protocollo di Kyoto;
- sensibilità della committenza sia ai problemi ambientali che all'utilizzo di nuove tecnologie ecocompatibili.
- miglioramento della qualità ambientale e paesaggistica del contesto territoriale su cui ricade il progetto.

3.5. LAYOUT DI PROGETTO

L'ottimizzazione del layout di progetto, circa gli aspetti attinenti all'impatto ambientale, paesaggistico, la trasformazione antropica del suolo, la producibilità e l'affidabilità è stato ottenuto partendo dall'analisi dei seguenti fattori:

- percezione della presenza dell'impianto rispetto al paesaggio circostante;
- orografia dell'area;
- condizioni geologiche dell'area;
- presenza di vincoli ambientali;
- ottimizzazione della configurazione d'impianto (conformazione delle piazzole, morfologia dei percorsi stradali e dei cavidotti);
- presenza di strade, linee elettriche ed altre infrastrutture;
- producibilità;
- micrositing, verifiche turbolenze indotte sugli aerogeneratori.

In generale, si può dunque affermare che la disposizione del Progetto sul terreno dipende oltre che da considerazioni basate su criteri di massimo rendimento dei singoli aerogeneratori, anche da fattori legati alla presenza di vincoli ostativi, alla natura del sito, all'orografia, all'esistenza o meno delle strade, piste, sentieri, alla presenza di fabbricati e, non meno importante, da considerazioni relative all'impatto paesaggistico dell'impianto nel suo insieme.

Con riferimento ai fattori suddetti si richiamano alcuni criteri di base utilizzati nella scelta delle diverse soluzioni individuate, al fine di migliorare l'inserimento del Progetto nel territorio:

- analisi dalla pianificazione territoriale ed urbanistica, avendo avuto cura di evitare di localizzare gli aerogeneratori all'interno e in prossimità delle aree soggette a tutela ambientale e paesaggistica;
- limitazione delle opere di scavo/riporto;
- massimo utilizzo della viabilità esistente; realizzazione della nuova viabilità rispettando l'orografia del terreno e secondo la tipologia esistente in zona o attraverso modalità di realizzazione che tengono conto delle caratteristiche percettive generali del sito;
- impiego di materiali che favoriscano l'integrazione con il paesaggio dell'area per tutti gli interventi che riguardino manufatti (strade, cabine, muri di contenimento, ecc.);
- attenzione alle condizioni determinate dai cantieri e ripristino della situazione "ante operam" delle aree occupate. Particolare riguardo alla reversibilità e rinaturalizzazione o rimboschimento sia delle aree occupate dalle opere da dismettere che dalle aree occupate temporaneamente da camion e autogru nella fase di montaggio degli aerogeneratori.

A tal proposito, si richiama l'Allegato 4 "elementi per il corretto inserimento nel paesaggio e sul territorio" del D.M.10/09/10 "Linee guida per l'autorizzazione degli impianti alimentati da fonti rinnovabili". Il pieno rispetto delle misure di mitigazione individuate dal proponente in conformità al suddetto allegato, costituisce un elemento di valutazione favorevole del Progetto. Come si mostrerà meglio nello Studio di Impatto Ambientale, sono state considerate le varie misure di mitigazione riportate nel suddetto allegato, al fine di un miglior inserimento del Progetto nel territorio. Tra queste misure di mitigazione, ve ne sono alcune da tener in considerazione nella configurazione del layout dell'impianto da realizzare.

In particolare, le distanze di cui si si è cercato di tener conto, compatibilmente con i vincoli ambientali, le strade esistenti, l'orografia, ..., sono riportate nell'elenco sintetizzato di seguito:

- Distanza minima tra macchine di 5-7 diametri sulla direzione prevalente del vento e di 3-5 diametri sulla direzione perpendicolare a quella prevalente del vento (punto 3.2. lett. n).
- Minima distanza di ciascun aerogeneratore da unità abitative munite di abitabilità, regolarmente censite e stabilmente abitate, non inferiore a 200 m (punto 5.3 lett. a).
- Minima distanza di ciascun aerogeneratore dai centri abitati individuati dagli strumenti urbanistici vigenti non inferiore a 6 volte l'altezza massima dell'aerogeneratore (punto 5.3 lett. b).
- Distanza di ogni turbina eolica da una strada provinciale o nazionale superiore all'altezza massima dell'elica comprensiva del rotore e comunque non inferiore a 150 m dalla base della torre (punto 7.2 lett.a).

Si evidenzia che sono rispettati i punti 3.2. lett. n, 5.3 lett. a , 5.3 lett. b , 7.2 lett. a delle Linee Guida sopra elencati.

Sono infatti rispettate le distanze minime vincolanti tra le macchine, gli aerogeneratori si trovano a distanze maggiori di 200 m da unità abitative regolarmente censite, sono rispettate le distanze dai centri abitati e dalle strade provinciali o nazionali.

3.6. NORME TECNICHE DI RIFERIMENTO

La realizzazione dell'opera è subordinata alla propria autorizzazione e pertanto la documentazione di progetto è stata redatta, innanzitutto, in funzione della procedura autorizzativa prevista per il tipo di impianto in trattazione, regolamentata dalla seguente normativa:

- Decreto Legislativo 3 aprile 2006, n. 152 "Norme in materia ambientale" e ss.mm.ii.;
- Decreto Legislativo 29 dicembre 2003, n. 387 - Attuazione della direttiva 2001/77/CE relativa alla promozione dell'energia elettrica prodotta da fonti energetiche rinnovabili nel mercato interno dell'elettricità.
- D.M del 10 settembre 2010 "Linee guida nazionali per l'autorizzazione degli impianti alimentati da fonti rinnovabili".

Le soluzioni tecniche previste nell'ambito del progetto definitivo proposto sono state valutate sulla base della seguente normativa tecnica:

- T.U. 17 gennaio 2018 "Norme tecniche per le costruzioni";
- Legge 22 febbraio 2001, n. 36, "Legge quadro sulla protezione dalle esposizioni a campi elettrici, magnetici ed elettromagnetici";
- DPCM 8 luglio 2003, "Fissazione dei limiti di esposizione, dei valori di attenzione e degli obiettivi di qualità per la protezione della popolazione dalle esposizioni ai campi elettrici e magnetici alla frequenza di rete (50 Hz) generati dagli elettrodotti";
- Decreto 29 maggio 2008, "Approvazione della metodologia di calcolo per la determinazione delle fasce di rispetto per gli elettrodotti";
- Decreto Interministeriale 21 marzo 1988, n. 449, "Approvazione delle norme tecniche per la progettazione, l'esecuzione e l'esercizio delle linee aeree esterne";
- Decreto Interministeriale 16 gennaio 1991, n. 1260, "Aggiornamento delle norme tecniche per la disciplina della costruzione e dell'esercizio di linee elettriche aeree esterne";

- Decreto Interministeriale del 05/08/1998, "Aggiornamento delle norme tecniche per la progettazione, esecuzione ed esercizio delle linee elettriche aeree esterne";

Vengono, infine, elencati, i principali riferimenti normativi relativi ad apparecchiature e componenti d'impianto:

- IEC 61400-1 "Design requirements"
- IEC 61400-2 "Design requirements for small wind turbines"
- IEC 61400-3 "Design requirements for offshore wind turbines"
- IEC 61400-4 "Gears"
- IEC 61400-5 "Wind turbine rotor blades"
- IEC 61400-11 "Acoustic noise measurement techniques"
- IEC 61400-12 "Wind turbine power performance testing"
- IEC 61400-13 "Measurement of mechanical loads"
- IEC 61400-14 "Declaration of apparent sound power level and tonality values"
- IEC 61400-21 "Measurement and assessment of power quality characteristics of grid connected wind turbines"
- IEC 61400-22 "Conformity testing and certification"
- IEC 61400-23 "Full-scale structural testing of rotor blades"
- IEC 61400-24 "Lightning protection"
- IEC 61400-25 "Communication protocol"
- IEC 61400-27 "Electrical simulation models for wind power generation (Committee Draft)"
- CNR 10011/86 - "Costruzioni in acciaio" Istruzioni per il calcolo, l'esecuzione, il collaudo e la manutenzione;
- Eurocodice 1 - Parte 1 - "Basi di calcolo ed azioni sulle strutture - Basi di calcolo";
- Eurocodice 8 - Parte 5 - "Indicazioni progettuali per la resistenza sismica delle strutture".
- Eurocodice 3 UNI EN 1993-1-1:2005- "Progettazione delle strutture in acciaio" Parte 1-1.
- Eurocodice 3 UNI EN 1993-1-5:2007- "Progettazione delle strutture in acciaio" Parte 1-5.
- Eurocodice 3 UNI EN 1993-1-6:2002- "Progettazione delle strutture in acciaio" Parte 1-6.
- Eurocodice 3 UNI EN 1993-1-9:2002- "Progettazione delle strutture in acciaio" Parte 1-9.
- CEI 0-2 "Guida per la definizione della documentazione di progetto degli impianti elettrici"
- CEI 11-4, "Esecuzione delle linee elettriche esterne", quinta edizione, 1998-09;
- CEI 11-60, "Portata al limite termico delle linee elettriche aeree esterne", seconda edizione, · 2002- 06;
- CEI 211-4, "Guida ai metodi di calcolo dei campi elettrici e magnetici generati da linee elettriche", seconda edizione, 2008-09;
- CEI 211-6, "Guida per la misura e per la valutazione dei campi elettrici e magnetici nell'intervallo di frequenza 0 Hz - 10 kHz, con riferimento all'esposizione umana", prima edizione, 2001-01;
- CEI 103-6 "Protezione delle linee di telecomunicazione dagli effetti dell'induzione elettromagnetica provocata dalle linee elettriche vicine in caso di guasto", terza edizione, 1997:12;
- CEI 106-11, "Guida per la determinazione delle fasce di rispetto per gli elettrodotti secondo le disposizioni del DPCM 8 luglio 2003 (Art. 6) - Parte 1: Linee elettriche aeree e in cavo", prima edizione, 2006:02;
- CEI EN 61936-1, "Impianti elettrici con tensione superiore a 1 kV in c.a. - Parte 1: Prescrizioni comuni", prima edizione, 2011-07;
- CEI EN 50522, "Messa a terra degli impianti elettrici con tensione superiore a 1 kV in c.a.", prima edizione, 2011-07;
- CEI 33-2, "Condensatori di accoppiamento e divisori capacitivi", terza edizione, 1997;
- CEI 36-12, "Caratteristiche degli isolatori portanti per interno ed esterno destinati a sistemi con tensioni nominali superiori a 1000 V", prima edizione, 1998;

- CEI 57-2, "Bobine di sbarramento per sistemi a corrente alternata", seconda edizione, 1997;
- CEI 57-3, "Dispositivi di accoppiamento per impianti ad onde convogliate", prima edizione, 1998;
- CEI 64-2, "Impianti elettrici in luoghi con pericolo di esplosione" quarta edizione, 2001;
- CEI 64-8/1, "Impianti elettrici utilizzatori a tensione nominale non superiore a 1000 V in corrente alternata e 1500 V in corrente continua", sesta edizione, 2007;
- CEI EN 50110-1-2, "Esercizio degli impianti elettrici", prima edizione, 1998-01;
- CEI EN 60076-1, "Trasformatori di potenza", Parte 1: Generalità, terza edizione, 1998;
- CEI EN 60076-2, "Trasformatori di potenza Riscaldamento", Parte 2: Riscaldamento, terza edizione, 1998;
- CEI EN 60137, "Isolatori passanti per tensioni alternate superiori a 1000 V", quinta edizione, 2004;
- CEI EN 60721-3-4, "Classificazioni delle condizioni ambientali", Parte 3: Classificazione dei gruppi di parametri ambientali e loro severità, Sezione 4: Uso in posizione fissa in luoghi non protetti dalle intemperie, seconda edizione, 1996;
- CEI EN 60721-3-3, "Classificazioni delle condizioni ambientali e loro severità", Parte 3: Classificazione dei gruppi di parametri ambientali e loro severità, Sezione 3: Uso in posizione fissa in luoghi protetti dalle intemperie, terza edizione, 1996;
- CEI EN 60068-3-3, "Prove climatiche e meccaniche fondamentali", Parte 3: Guida – Metodi di prova sismica per apparecchiature, prima edizione, 1998;
- CEI EN 60099-4, "Scaricatori ad ossido di zinco senza spinterometri per reti a corrente alternata", Parte 4: Scaricatori ad ossido metallico senza spinterometri per reti elettriche a corrente alternata, seconda edizione, 2005;
- CEI EN 60129, "Sezionatori e sezionatori di terra a corrente alternata a tensione superiore a 1000 V", 1998;
- CEI EN 60529, "Gradi di protezione degli involucri", seconda edizione, 1997;
- CEI EN 62271-100, "Apparecchiatura ad alta tensione", Parte 100: Interruttori a corrente alternata ad alta tensione, sesta edizione, 2005;
- CEI EN 62271-102, "Apparecchiatura ad alta tensione", Parte 102: Sezionatori e sezionatori di terra a corrente alternata per alta tensione, prima edizione, 2003;
- CEI EN 60044-1, "Trasformatori di misura", Parte 1: Trasformatori di corrente, edizione quarta, 2000;
- CEI EN 60044-2, "Trasformatori di misura", Parte 2: Trasformatori di tensione induttivi, edizione quarta, 2001;
- CEI EN 60044-5, "Trasformatori di misura", Parte 5: Trasformatori di tensione capacitivi, edizione prima, 2001;
- CEI EN 60694, "Prescrizioni comuni per l'apparecchiatura di manovra e di comando ad alta tensione", seconda edizione 1997;
- CEI EN 61000-6-2, "Compatibilità elettromagnetica (EMC)", Parte 6-2: Norme generiche - Immunità per gli ambienti industriali, terza edizione, 2006;
- CEI EN 61000-6-4, "Compatibilità elettromagnetica (EMC)", Parte 6-4: Norme generiche - Emissione per gli ambienti industriali, seconda edizione, 2007;
- UNI EN 54, "Sistemi di rivelazione e di segnalazione d'incendio", 1998;
- UNI 9795, "Sistemi automatici di rilevazione e di segnalazione manuale d'incendio", 2005.
-

3.7. CRITERI GENERALI DI PROGETTAZIONE

È prassi consolidata far riferimento alla normativa internazionale IEC 61400-1 "Design requirements". Questa norma fornisce prescrizioni per la progettazione degli aerogeneratori col fine di assicurarne l'integrità tecnica e, quindi, un adeguato livello di protezione di persone, animali e cose contro tutti i pericoli di danneggiamento che possono accadere nel corso del ciclo di vita degli stessi. Si deve sottolineare che tutte le prescrizioni della serie di norme IEC 61400 non sono obbligatorie; è chiaro, d'altro

canto, che i modelli di aerogeneratori che vengono prodotti secondo gli standard in essa contenuti possono ben definirsi come quelli più sicuri sul mercato. Si precisa che la progettazione e le verifiche di una struttura in Italia sono effettuate, ai sensi del D.M. 17 gennaio 2018 del Ministero delle Infrastrutture e dei Trasporti (G.U. 20 febbraio 2018 n. 8 - Suppl. Ord.) "Norme tecniche per le Costruzioni" (di seguito NTC2018) e della Circolare 21 gennaio 2019 n. 7 del Ministero delle Infrastrutture e dei Trasporti (G.U. 11 febbraio 2019 n.5-Suppl.Ord.) "Istruzioni per l'applicazione dell' Aggiornamento delle Norme Tecniche delle Costruzioni" di cui al D.M. 17 gennaio 2018". Per quanto non diversamente specificato nella suddetta norma, per quanto riportato al capitolo 12 delle NTC 2018, si intendono coerenti con i principi alla base della stessa, le indicazioni riportate nei seguenti documenti:

- Eurocodici strutturali pubblicati dal CEN, con le precisazioni riportate nelle Appendici Nazionali;
- Norme UNI EN armonizzate i cui riferimenti siano pubblicati su Gazzetta Ufficiale dell'Unione Europea;
- Norme per prove su materiali e prodotti pubblicate da UNI.

Inoltre, a integrazione delle presenti norme e per quanto con esse non in contrasto, possono essere utilizzati i documenti di seguito indicati che costituiscono riferimenti di comprovata validità:

- Istruzioni del Consiglio Superiore dei Lavori Pubblici;
- Linee Guida del Servizio Tecnico Centrale del Consiglio Superiore dei Lavori Pubblici;
- Linee Guida per la valutazione e riduzione del rischio sismico del patrimonio culturale e successive modificazioni del Ministero per i Beni e le Attività Culturali, previo parere del Consiglio Superiore dei Lavori Pubblici sul documento stesso;
- Istruzioni e documenti tecnici del Consiglio Nazionale delle Ricerche (C.N.R.).

Per quanto non trattato nella presente norma o nei documenti di comprovata validità sopra elencati, possono essere utilizzati anche altri codici internazionali; è responsabilità del progettista garantire espressamente livelli di sicurezza coerenti con quelli delle presenti Norme tecniche.

4. DESCRIZIONE DELL'INTERVENTO, DELLE FASI, DEI TEMPI E DELLE MODALITÀ DI ESECUZIONE DEI COMPLESSIVI LAVORI PREVISTI, DEL PIANO DI DISMISSIONE DEGLI IMPIANTI E DI RIPRISTINO DELLO STATO DEI LUOGHI

4.1. DESCRIZIONE DELL'INTERVENTO E MODALITÀ DI ESECUZIONE

4.1.1. DATI GENERALI D'IMPIANTO

Nello specifico, il progetto prevede:

- n° 8 aerogeneratori con potenza di 5,625 MW, tipo tripala, con diametro massimo pari a 172 m ed altezza complessiva massima pari a 200 m;
- viabilità di accesso, con carreggiata di larghezza pari a 5,00 m;
- n° 8 piazzole di costruzione, necessarie per accogliere temporaneamente sia i componenti delle macchine che i mezzi necessari al sollevamento dei vari elementi, di dimensioni di circa 40x70 m. Tali piazzole, a valle del montaggio dell'aerogeneratore, vengono ridotte ad una superficie di 1.500 m², in aderenza alla fondazione, necessarie per le operazioni di manutenzione dell'impianto;
- una rete di elettrodotto interrato a 30 kV di collegamento interno fra gli aerogeneratori;
- una rete di elettrodotto interrato costituito da dorsali a 30 kV di collegamento tra gli aerogeneratori e la stazione di utenza 150/30 kV;
- una stazione elettrica di utenza 150/30 kV completa di relative apparecchiature ausiliarie (quadri, sistemi di controllo e protezione, trasformatore ausiliario);
- impianto di utenza per la connessione;
- impianto di rete per la connessione.

4.1.2. UBICAZIONE DEL PROGETTO

Il progetto prevede la realizzazione di un impianto di produzione energia rinnovabile da fonte eolica, costituito da 8 aerogeneratori, per una potenza massima complessiva di 45 MW, nel comune di Monte Romano (VT), e relative opere di connessione ed infrastrutture indispensabili nei comuni di Monte Romano (VT) e Tuscania (TR), collegato alla Rete Elettrica Nazionale mediante connessione con uno stallo a 150 kV in antenna su un futuro ampliamento della Stazione di Trasformazione (SE) della RTN 380/150 kV, ubicata nel comune di Tuscania.

Si riporta, di seguito, lo stralcio della corografia dell'area di impianto e si rimanda all'elaborato cartografico "224314_D_D_0120 Corografia di inquadramento" dove viene riportato l'intero progetto:



Figura 2 – Stralcio corografia d'inquadramento

Il tipo di aerogeneratore previsto per l'impianto in oggetto (aerogeneratore di progetto) è ad asse orizzontale con rotore tripala e una potenza di 5,625 MW, avente le caratteristiche principali di seguito riportate:

- rotore tripala a passo variabile, di diametro massimo pari a 172 m, posto sopravvento alla torre di sostegno, costituito da 3 pale generalmente in resina epossidica rinforzata con fibra di vetro e da mozzo rigido in acciaio;
- navicella in carpenteria metallica con carenatura in vetroresina e lamiera, in cui sono collocati il generatore elettrico, il moltiplicatore di giri, il convertitore elettronico di potenza, il trasformatore BT/MT e le apparecchiature idrauliche ed elettriche di comando e controllo;
- torre di sostegno tubolare troncoconica in acciaio;
- altezza complessiva massima fuori terra dell'aerogeneratore pari a 200,00 m;
- diametro massimo alla base del sostegno tubolare: 4,80 m;
- area spazzata massima: 23.235 m².

Ai fini degli approfondimenti progettuali e dei relativi studi specialistici, si sono individuati alcuni specifici modelli commerciali di aerogeneratore ad oggi esistenti sul mercato, idonei ad essere conformi all'aerogeneratore di progetto.

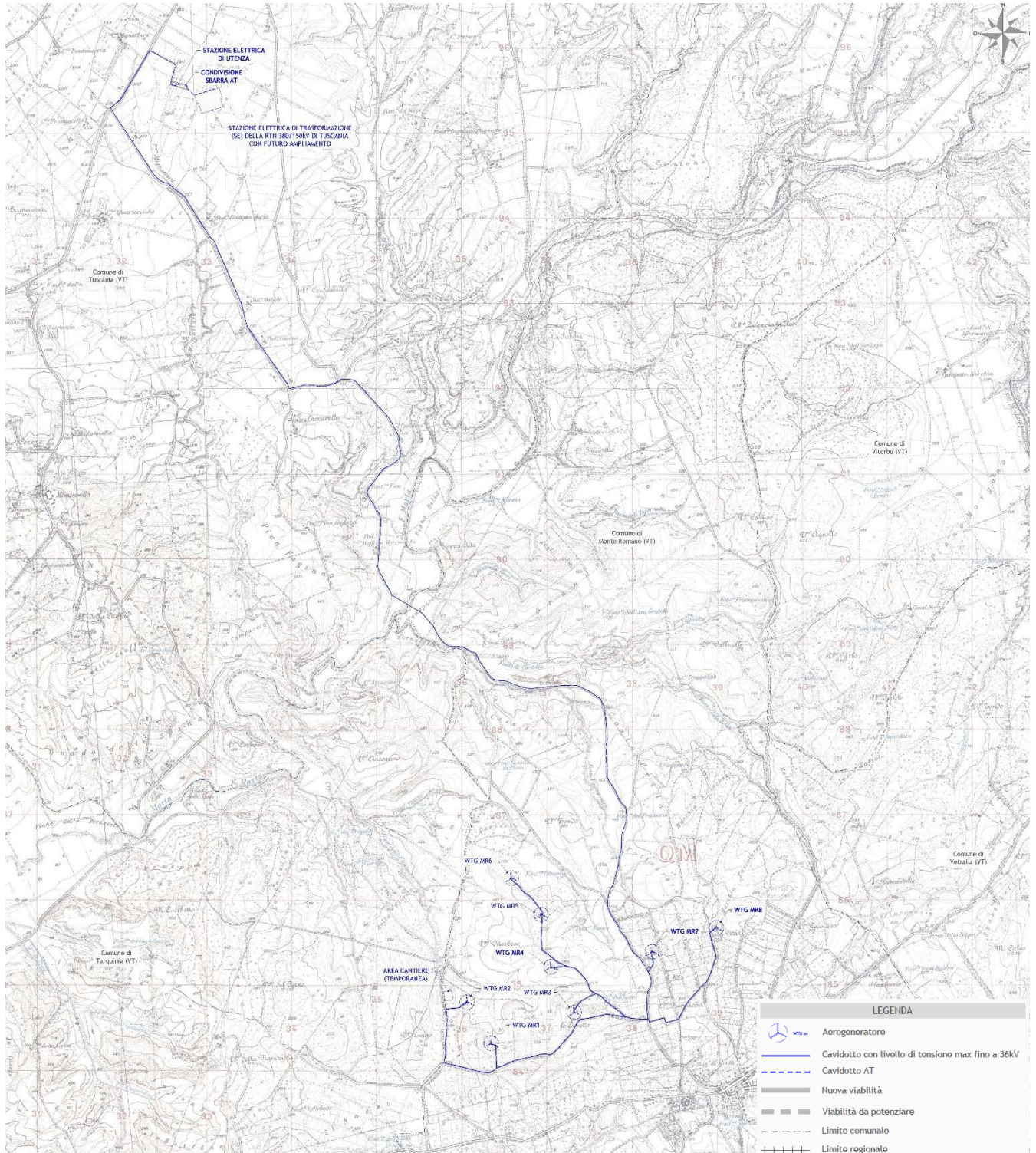
Nello specifico i modelli di aerogeneratore considerati risultano i seguenti:

- Vestas V172- HH 114m – 6,5 MW, limitata a 5,625 MW;
- Siemens Gamesa SG170 - HH 115m – 6,2 MW, limitata a 5,625 MW;
- General Electric GE164 – HH 112m – 6 MW, limitata a 5,625 MW;
- Vestas V162 - HH 119m – 6 MW, limitata a 5,625 MW.

L'Impianto (aerogeneratori, piazzole e viabilità d'accesso), il cavidotto MT, la Stazione elettrica di utenza, l'Impianto di Utenza per la Connessione e l'Impianto di Rete per la Connessione ricadono all'interno dei comuni di Monte Romano (VT), Tuscania (VT) sulle seguenti particelle catastali:

- *Comune di Monte Romano (VT): Foglio 13 particelle 18, 25, 19, 7, 21; Foglio 14 particelle 15, 10; Foglio 15 particelle 11, 10, 7, 8; Foglio 16 particelle 17; Foglio 17 particelle 43, 44, 45, 33, 31, 34, 32, 37, 42, 266, 67, 66, 277, 65, 64, 63, 269, 75, 282, 76, 77, 111, 112, 87, 113, 94, 119, 120, 121, 122, 123, 124, 301, 126, 127, 128, 104, 274, 103, 131, 132, 133, 305, 110, 135, 136, 137, 138, 29, 105, 279, 106, 107, 108, 109, 273, 102, 101, 27, 28, 4, 1; Foglio 18 particelle 63, 44, 45, 43, 119, 98, 82, 69, 54, 52, 53, 81, 51, 68, 70; Foglio 20 particelle 84, 75, 94, 76, 2, 83, 535; Foglio 21 particelle 23, 242, 241, 40, 39, 38, 243, 44, 45, 149, 6, 202, 30, 29, 28; Foglio 28 particelle 1, 22, 2, 3, 465, 463, 462.*
- *Comune di Tuscania (VT): Foglio 105 particelle 56, 250, 244, 27, 243, 74, 122, 123, 139, 194, 132, 50, 49, 7, 93, 153, 24, 25, 28, 242, 161, 168, 201, 222, 193, 183; Foglio 107 particelle 174, 167, 161, 173, 154, 67, 181, 57, 175, 17; Foglio 110 particelle 176, 86, 128; Foglio 115 particelle 61, 60, 119.*

Si riportano di seguito le coordinate in formato UTM (WGS84), con i fogli e le particelle in cui ricade la fondazione degli aerogeneratori:

AEROGENERATORE	COORDINATE AEROGENERATORE UTM (WGS84) - FUSO 32		Identificativo catastale		
	Long. E [m]	Lat. N [m]	Comune	Foglio	Particella
WTG MR1	736.263	4.684.125	Monte Romano (VT)	17	64
WTG MR2	735.982	4.684.605	Monte Romano (VT)	17	44
WTG MR3	737.242	4.684.486	Monte Romano (VT)	17	102
WTG MR4	736.968	4.685.021	Monte Romano (VT)	17	4
WTG MR5	736.852	4.685.635	Monte Romano (VT)	17	4
WTG MR6	736.503	4.686.060	Monte Romano (VT)	17	1
WTG MR7	738.156	4.685.198	Monte Romano (VT)	18	52-69
WTG MR8	738.912	4.685.478	Monte Romano (VT)	18	44

4.1.3. CARATTERISTICHE TECNICHE DEL PROGETTO

4.1.3.1. AEROGENERATORI

Un aerogeneratore o una turbina eolica trasforma l'energia cinetica posseduta dal vento in energia elettrica senza l'utilizzo di alcun combustibile e passando attraverso lo stadio di conversione in energia meccanica di rotazione effettuato dalle pale. Come illustrato meglio di seguito, al fine di sfruttare l'energia cinetica contenuta nel vento, convertendola in energia elettrica una turbina eolica utilizza diversi componenti sia meccanici che elettrici. In particolare, il rotore (pale e mozzo) estrae l'energia dal vento convertendola in energia meccanica di rotazione e costituisce il "motore primo" dell'aerogeneratore, mentre la conversione dell'energia meccanica in elettrica è effettuata grazie alla presenza di un generatore elettrico.

Un aerogeneratore richiede una velocità minima del vento (cut-in) di 2-4 m/s ed eroga la potenza di progetto ad una velocità del vento di 10-14 m/s. A velocità elevate, generalmente di 20-25 m/s (cut-off) la turbina viene arrestata dal sistema frenante per ragioni di sicurezza. Il blocco può avvenire con veri e propri freni meccanici che arrestano il rotore o, per le pale ad inclinazione variabile "nascondendo" le stesse al vento mettendole nella cosiddetta posizione a "bandiera".

Le turbine eoliche possono essere suddivise in base alla tecnologia costruttiva in due macro-famiglie:

- turbine ad asse verticale - VAWT (Vertical Axis Wind Turbine),
- turbine ad asse orizzontale - HAWT (Horizontal Axis Wind Turbine).

Le turbine VAWT costituiscono l'1% delle turbine attualmente in uso, mentre il restante 99% è costituito dalle HAWT. Delle turbine ad asse orizzontale, circa il 99% di quelle installate è a tre pale mentre l'1% a due pale.

L'aerogeneratore eolico ad asse orizzontale è costituito da una **torre** tubolare in acciaio che porta alla sua sommità la **navicella**, all'interno della quale sono alloggiati l'albero di trasmissione lento, il moltiplicatore di giri, l'albero veloce, il generatore elettrico ed i dispositivi ausiliari. All'estremità dell'albero lento, corrispondente all'estremo anteriore della navicella, è fissato il **rotore** costituito da un mozzo sul quale sono montate le pale. La navicella può ruotare rispetto al sostegno in modo tale da tenere l'asse della macchina sempre parallela alla direzione del vento (movimento di imbardata); inoltre è dotata di un sistema di controllo del passo che, in corrispondenza di alta velocità del vento, mantiene la produzione di energia al suo valore nominale indipendentemente dalla temperatura e dalla densità dell'aria; in corrispondenza invece di bassa velocità del vento, il sistema a passo variabile e quello di controllo ottimizzano la produzione di energia scegliendo la combinazione ottimale tra velocità del rotore e angolo di orientamento delle pale in modo da avere massimo rendimento.

Torre di sostegno

La torre è caratterizzata da quattro moduli tronco conici in acciaio ad innesto. I tronconi saranno realizzati in officina quindi trasportati e montati in cantiere. Alla base della torre ci sarà una porta che permetterà l'accesso ad una scala montata all'interno, dotata ovviamente di opportuni sistemi di protezione (parapetti). La torre sarà protetta contro la corrosione da un sistema di verniciatura multistrato. Allo scopo di ridurre al minimo la necessità di raggiungere la navicella tramite le scale, il sistema di controllo del convertitore e di comando dell'aerogeneratore saranno sistemati in quadri montati su una piattaforma separata alla base della torre. L'energia elettrica prodotta verrà trasmessa alla base della torre tramite cavi installati su una passerella verticale ed opportunamente schermati. Per la trasmissione dei segnali di controllo alla navicella saranno installati cavi a fibre ottiche. Torri, navicelle e pali saranno realizzati con colori che si inseriscono armonicamente nell'ambiente circostante, fatte salve altre tonalità derivanti da disposizioni di sicurezza.

Pale

Le pale sono in fibra di vetro rinforzata con resina epossidica e fibra di carbonio. Esse sono realizzate con due gusci ancorati ad una trave portante e sono collegate al mozzo per mezzo di cuscinetti che consentono la rotazione della pala attorno al proprio asse

(pitch system). I cuscinetti sono sferici a 4 punte e vengono collegati al mozzo tramite bulloni.

Navicella

La navicella ospita al proprio interno la catena cinematica che trasmette il moto dalle pale al generatore elettrico. Una copertura in fibra di vetro protegge i componenti della macchina dagli agenti atmosferici e riduce il rumore prodotto a livelli accettabili. Sul retro della navicella è posta una porta attraverso la quale, mediante l'utilizzo di un palanco, possono essere rimossi attrezzature e componenti della navicella. L'accesso al tetto avviene attraverso un lucernario. La navicella, inoltre, è provvista di illuminazione.

Il sistema frenante

Il sistema frenante, attraverso la "messa in bandiera" delle pale e l'azionamento del freno di stazionamento dotato di sistema idraulico, permette di arrestare all'occorrenza la rotazione dell'aerogeneratore. E' presente anche un sistema di frenata d'emergenza a ganasce che, tramite attuatori idraulici veloci, ferma le pale in brevissimo tempo. Tale frenata, essendo causa di importante fatica meccanica per tutta la struttura della torre, avviene solo in caso di avaria grave, di black-out della rete o di intervento del personale attraverso l'azionamento degli appositi pulsanti di emergenza.

Rotore

Il rotore avrà una velocità di rotazione variabile. Combinato con un sistema di regolazione del passo delle pale, fornisce la migliore resa possibile adattandosi nel contempo alle specifiche della rete elettrica (accoppiamento con generatore) e minimizzando le emissioni acustiche. Le pale, a profilo alare, sono ottimizzate per operare a velocità variabile e saranno protette dalle scariche atmosferiche da un sistema parafulmine integrato. L'interfaccia tra il rotore ed il sistema di trasmissione del moto è il mozzo. I cuscinetti delle pale sono imbullonati direttamente sul mozzo, che sostiene anche le flange per gli attuatori di passo e le corrispondenti unità di controllo. Il gruppo mozzo è schermato secondo il principio della gabbia di Faraday, in modo da fornire la protezione ottimale ai componenti elettronici installati al suo interno. Il mozzo sarà realizzato in ghisa fusa a forma combinata di stella e sfera, in modo tale da ottenere un flusso di carico ottimale con un peso dei componenti ridotto e con dimensioni esterne contenute.

Durante il funzionamento sistemi di controllo della velocità e del passo interagiscono per ottenere il rapporto ottimale tra massima resa e minimo carico. Con bassa velocità del vento e a carico parziale il generatore eolico opera a passo delle pale costante e velocità del rotore variabile, sfruttando costantemente la miglior aerodinamica possibile al fine di ottenere un'efficienza ottimale. La bassa velocità del rotore alle basse velocità è piacevole e mantiene bassi i livelli di emissione acustica. A potenza nominale e ad alte velocità del vento il sistema di controllo del rotore agisce sull'attuatore del passo delle pale per mantenere una generazione di potenza costante; le raffiche di vento fanno accelerare il rotore che viene gradualmente rallentato dal controllo del passo. Questo sistema di controllo permette una riduzione significativa del carico sul generatore eolico fornendo contemporaneamente alla rete energia ad alto livello di compatibilità. Le pale sono collegate al mozzo mediante cuscinetti a doppia corona di rulli a quattro contatti ed il passo è regolato autonomamente per ogni pala. Gli attuatori del passo, che ruotano con le pale, sono motori a corrente continua ed agiscono sulla dentatura interna dei cuscinetti a quattro contatti tramite un ingranaggio epicicloidale a bassa velocità. Per sincronizzare le regolazioni delle singole pale viene utilizzato un controller sincrono molto rapido e preciso. Per mantenere operativi gli attuatori del passo in caso di guasti alla rete o all'aerogeneratore ogni pala del rotore ha un proprio set di batterie che ruotano con la pala. Gli attuatori del passo, la carica batteria ed il sistema di controllo sono posizionati nel mozzo del rotore in modo da essere completamente schermati e quindi protetti in modo ottimale contro gli agenti atmosferici o i fulmini. Oltre a controllare la potenza in uscita il controllo del passo serve da sistema di sicurezza primario.

Durante la normale azione di frenaggio i bordi d'attacco delle pale vengono ruotati in direzione del vento. Il meccanismo di controllo del passo agisce in modo indipendente su ogni pala. Pertanto, nel caso in cui l'attuatore del passo dovesse venire a mancare su due pale, la terza può ancora riportare il rotore sotto controllo ad una velocità di rotazione sicura nel giro di pochi secondi. In tal

modo si ha un sistema di sicurezza a tripla ridondanza. Quando l'aerogeneratore è in posizione di parcheggio, le pale del rotore vengono messe a bandiera. Ciò riduce nettamente il carico sull'aerogeneratore, e quindi sulla torre. Tale posizione, viene pertanto attuata in condizioni climatiche di bufera.

Sistema di controllo

Tutto il funzionamento dell'aerogeneratore è controllato da un sistema a microprocessori che attua un'architettura multiprocessore in tempo reale. Tale sistema è collegato a un gran numero di sensori mediante cavi a fibre ottiche. In tal modo si garantisce la più alta rapidità di trasferimento del segnale e la maggior sicurezza contro le correnti vaganti o i colpi di fulmine. Il computer installato nell'impianto definisce i valori di velocità del rotore e del passo delle pale e funge quindi anche da sistema di supervisione dell'unità di controllo distribuite dell'impianto elettrico e del meccanismo di controllo del passo alloggiato nel mozzo.

La tensione di rete, la fase, la frequenza, la velocità del rotore e del generatore, varie temperature, livelli di vibrazione, la pressione dell'olio, l'usura delle pastiglie dei freni, l'avvolgimento dei cavi, nonché le condizioni meteorologiche vengono monitorate continuamente. Le funzioni più critiche e sensibili ai guasti vengono monitorate con ridondanza. In caso di emergenza si può far scattare un rapido arresto mediante un circuito cablato in emergenza, persino in assenza del computer e dell'alimentazione esterna. Tutti i dati possono essere monitorati a distanza in modo da consentirne il telecontrollo e la tele gestione di ogni singolo aerogeneratore.

Impianto elettrico del generatore eolico

L'impianto elettrico è un componente fondamentale per un rendimento ottimale ed una fornitura alla rete di energia di prima qualità. Il generatore asincrono a doppio avvolgimento consente il funzionamento a velocità variabile con limitazione della potenza da inviare al circuito del convertitore, ed in tal modo garantisce le condizioni di maggior efficienza dell'aerogeneratore. Con vento debole la bassa velocità di inserimento va a tutto vantaggio dell'efficienza, riduce le emissioni acustiche, migliora le caratteristiche di fornitura alla rete. Il generatore a velocità variabile livella le fluttuazioni di potenza in condizioni di carico parziale ed offre un livellamento quasi totale in condizioni di potenza nominale. Ciò porta a condizioni di funzionamento più regolari dell'aerogeneratore e riduce nettamente i carichi dinamici strutturali. Le raffiche di vento sono "immagazzinate" dall'accelerazione del rotore e sono convogliate gradatamente alla rete. La tensione e la frequenza fornite alla rete restano assolutamente costanti. Inoltre, il sistema di controllo del convertitore può venire adattato ad una grande varietà di condizioni di rete e può persino servire reti deboli. Il convertitore è controllato attraverso circuiti di elettronica di potenza da un microprocessore a modulazione di ampiezza d'impulso. La fornitura di corrente è quasi completamente priva di flicker, la gestione regolabile della potenza reattiva, la bassa distorsione, ed il minimo contenuto di armoniche definiscono una fornitura di energia eolica di alta qualità.

La bassa potenza di cortocircuito permette una migliore utilizzazione della capacità di rete disponibile e può evitare costosi interventi di potenziamento della rete. Grazie alla particolare tecnologia delle turbine previste, non sarà necessaria la realizzazione di una cabina di trasformazione BT/ max 36kV, alla base di ogni palo in quanto questa è già alloggiata all'interno della torre d'acciaio; il trasformatore BT/ max 36kV₁ con la relativa quadristica fa parte dell'aerogeneratore ed è interamente installato all'interno dell'aerogeneratore stesso, a base torre. Per la Rete è stato individuato un trasformatore; il gruppo sarà collegato alla rete attraverso pozzetti di linea per mezzo di cavi posati direttamente in cavidotti interrati convenientemente segnalati.

Fondazioni

Trattasi di un plinto in cls armato di grandi dimensioni, di forma in pianta circolare di diametro massimo pari a 22,00 mt, con un nocciolo centrale cilindrico con diametro massimo pari a 6,00 mt, con altezza complessiva pari a 3,00 mt.

Tale fondazione è di tipo indiretto su 14 pali di diametro 1200 mm, posizionati su una corona di raggio 9,50 mt e lunghezza variabile da 20 a 30,00 mt.

La sezione è rastremata a partire dal perimetro esterno, spessore 110 cm, fino al contatto con il nocciolo centrale citato dove lo spessore della sezione è di 300 cm. Le dimensioni **potranno subire modifiche** nel corso dei successivi livelli di progettazione.

Per le opere oggetto della presente relazione si prevede l'utilizzo dei seguenti materiali:

Calcestruzzo per opere di fondazione

Classe di esposizione	XC4
Classe di resistenza	C32/40
Resist, caratteristica a compressione cilindrica	$f_{ck} = 32 \text{ N/mm}^2$
Resist, caratteristica a compressione cubica	$R_{ck} = 40 \text{ N/mm}^2$
Modulo elastico	$E_c = 33350 \text{ N/mm}^2$
Resist, di calcolo a compressione	$f_{cd} = 18,13 \text{ N/mm}^2$
Resist, caratteristica a trazione	$f_{ctk} = 2,11 \text{ N/mm}^2$
Resist, di calcolo a trazione	$f_{ctd} = 1,41 \text{ N/mm}^2$
Resist, caratteristica a trazione per flessione	$f_{ctk} = 2,53 \text{ N/mm}^2$
Resist, di calcolo a trazione per flessione	$f_{ctd} = 1,68 \text{ N/mm}^2$
Rapporto acqua/cemento max	0,50
Contenuto cemento min	340 kg/m ³
Diametro inerte max	25 mm
Classe di consistenza	S4

Acciaio per armature c.a.

Acciaio per armatura tipo	B450C
Tensione caratteristica di snervamento	$f_{yk} = 450 \text{ N/mm}^2$
Tensione caratteristica di rottura	$f_{tk} = 540 \text{ N/mm}^2$
Modulo elastico	$E_s = 210000 \text{ N/mm}^2$

Dati caratteristici

Posizione rotore: sopravento
Regolazione di potenza: a passo variabile
Diametro rotore: max 172 m
Area spazzata: max 23.235 m²
Direzione di rotazione: senso orario
Temperatura di esercizio: -20°C / +40°C
Velocità del vento all'avviamento: min 3 m/s
Arresto per eccesso di velocità del vento: 25 m/s
Freni aerodinamici: messa in bandiera totale
Numero di pale: 3

4.1.3.2. VIABILITÀ E PIAZZOLE

Piazzole di costruzione

Il montaggio dell'aerogeneratore richiede la predisposizione di aree di dimensioni e caratteristiche opportune, necessarie per accogliere temporaneamente sia i componenti delle macchine (elementi della torre, pale, navicella, mozzo, etc.) che i mezzi necessari al sollevamento dei vari elementi. In corrispondenza della zona di collocazione della turbina si realizza una piazzola provvisoria delle dimensioni, come di seguito riportate, diverse in base all'orografia del suolo e alle modalità di deposito e montaggio della

componentistica delle turbine, disposta in piano e con superficie in misto granulare, quale base di appoggio per le sezioni della torre, la navicella, il mozzo e l'ogiva. Lungo un lato della piazzola, su un'area idonea, si prevede area stoccaggio blade, in seguito calettate sul mozzo mediante una idonea gru, con cui si prevede anche al montaggio dell'ogiva. Il montaggio dell'aerogeneratore (cioè, in successione, degli elementi della torre, della navicella e del rotore) avviene per mezzo di una gru tralicciata, posizionata a circa 25-30 m dal centro della torre e precedentemente assemblata sul posto; si ritiene pertanto necessario realizzare uno spazio idoneo per il deposito degli elementi del braccio della gru tralicciata. Parallelamente a questo spazio si prevede una pista per il transito dei mezzi ausiliari al deposito e montaggio della gru, che si prevede coincidente per quanto possibile con la parte terminale della strada di accesso alla piazzola al fine di limitare al massimo le aree occupate durante i lavori. Le dimensioni planimetriche massime delle singole piazzole sono circa 40 x 70 m.



Figura 3 – Piazzola per il montaggio dell'aerogeneratore

Viabilità di costruzione

La viabilità interna sarà costituita da una serie di strade e di piste di accesso che consentiranno di raggiungere agevolmente tutte le postazioni in cui verranno collocati gli aerogeneratori.

Tale viabilità interna sarà costituita sia da strade già esistenti che da nuove strade appositamente realizzate.

Le strade esistenti verranno adeguate in alcuni tratti per rispettare i raggi di curvatura e l'ingombro trasversale dei mezzi di trasporto dei componenti dell'aerogeneratore. Tali adeguamenti consistiranno quindi essenzialmente in raccordi agli incroci di strade e ampliamenti della sede stradale nei tratti di minore larghezza, per la cui esecuzione sarà richiesta l'asportazione, lateralmente alle strade, dello strato superficiale di terreno vegetale e la sua sostituzione con uno strato di misto granulare stabilizzato. Le piste di nuova costruzione avranno una larghezza di 5 m e su di esse, dopo l'esecuzione della necessaria compattazione, verrà steso uno strato di geotessile, quindi verrà realizzata una fondazione in misto granulare dello spessore di 50 cm e infine uno strato superficiale di massiccata dello spessore di 10 cm. Verranno eseguite opere di scavo, compattazione e stabilizzazione nonché riempimento con inerti costipati e rullati così da avere un sottofondo atto a sostenere i carichi dei mezzi eccezionali nelle fasi di accesso e manovra. La costruzione delle strade di accesso in fase di cantiere e di quelle definitive dovrà rispettare adeguate pendenze sia trasversali che longitudinali allo scopo di consentire il drenaggio delle acque impedendo gli accumuli in prossimità delle piazzole di lavoro degli aerogeneratori. A tal fine le strade dovranno essere realizzate con sezione a pendenza con inclinazione di circa il 2%.

Piazzole e viabilità in fase di ripristino

A valle del montaggio dell'aerogeneratore, tutte le aree adoperate per le operazioni verranno ripristinate, tornando così all'uso originario, e la piazzola verrà ridotta per la fase di esercizio dell'impianto ad una superficie di circa 1.500 mq oltre l'area occupata

dalla fondazione, atte a consentire lo stazionamento di una eventuale autogrù da utilizzarsi per lavori di manutenzione. Le aree esterne alla piazzola definitiva, occupate temporaneamente per la fase di cantiere, verranno ripristinate alle condizioni iniziali.

4.1.4. CAVIDOTTI 30 kV

Al di sotto della viabilità interna al parco o al di sotto delle proprietà private, correranno i cavi di media tensione che trasmetteranno l'energia elettrica prodotta dagli aerogeneratori alla sottostazione M.T./A.T. e quindi alla rete elettrica nazionale.

Caratteristiche Elettriche del Sistema M.T.

Tensione nominale di esercizio (U)	30 kV	
Tensione massima (Um)	36 kV	
Frequenza nominale del sistema	50 Hz	
stato del neutro	isolato	
Massima corrente di corto circuito trifase		(1)
Massima corrente di guasto a terra monofase e durata		(1)

Note:

(1) da determinare durante la progettazione esecutiva dei sistemi elettrici.

Cavo 30 kV: Caratteristiche Tecniche e Requisiti

Tensione di esercizio (Ue) 30 kV

Tipo di cavo Cavo M.T. unipolare schermato con isolamento estruso, riunito ad elica visibile

Note:

Sigla di identificazione	ARE4H5E
Conduttori	Alluminio
Isolamento	Mescola di polietilene reticolato (qualità DIX 8)
Schermo	Nastro di alluminio
Guaina esterna	Da definire durante la progettazione esecutiva dei sistemi elettrici
Potenza da trasmettere	Da definire durante la progettazione esecutiva dei sistemi elettrici
Sezione conduttore	Da definire durante la progettazione esecutiva dei sistemi elettrici
Messa a terra della guaina	Da definire durante la progettazione esecutiva dei sistemi elettrici
Tipo di posa	Direttamente interrato

Buche e Giunti

Nelle buche giunti si prescrive di realizzare una scorta sufficiente a poter effettuare un eventuale nuovo giunto (le dimensioni della buca giunti devono essere determinate dal fornitore in funzione del tipo di cavo M.T. utilizzato ed in funzione delle sue scelte operative).

Nella seguente figura si propone un tipico in cui si evidenzia il richiesto sfasamento dei giunti di ogni singola fase.

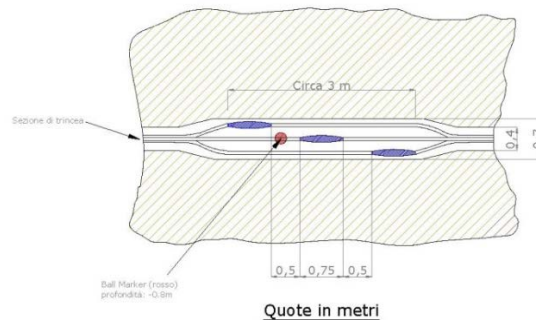

Sono prescritte le seguenti ulteriori indicazioni:

- Il fondo della buca giunti deve garantire che non vi sia ristagno di acqua piovana o di corrivazione; se necessario, le buche giunti si devono posizionare in luoghi appositamente studiati per evitare i ristagni d'acqua. Gli strati di ricoprimento sino alla quota di posa della protezione saranno eseguiti come nella sezione di scavo;
- La protezione, che nella trincea corrente può essere in PVC, nelle buche giunti deve essere sostituita da lastre in cls armato delle dimensioni 50 X 50 cm e spessore minimo pari a cm 4, dotate di golfari o maniglie per la movimentazione. Tutta la superficie della buca giunti deve essere "ricoperta" con dette lastre, gli strati superiori di ricoprimento saranno gli stessi descritti per la sezione corrente in trincea;
- Segnalamento della buca giunti con le "ball marker".

Posa dei cavi

La posa dei cavi di potenza sarà preceduta dal livellamento del fondo dello scavo e la posa di un cavidotto in tritubo DN50, per la posa dei cavi di comunicazione in fibra ottica. Tale tubo protettivo dovrà essere posato nella trincea in modo da consentire l'accesso ai cavi di potenza (apertura di scavo) per eventuali interventi di riparazione ed esecuzione giunti senza danneggiare il cavo di comunicazione.

La posa dei tubi dovrà avvenire in maniera tale da evitare ristagni di acqua (pendenza) e avendo cura nell'esecuzione delle giunzioni. Durante la posa delle tubazioni sarà inserito in queste un filo guida in acciaio.

La posa dovrà essere eseguita secondo le prescrizioni della Norma CEI 11-17, in particolare per quanto riguarda le temperature minime consentite per la posa e i raggi di curvatura minimi.

La bobina deve essere posizionata con l'asse di rotazione perpendicolare al tracciato di posa ed in modo che lo svolgimento del cavo avvenga dall'alto evitando di invertire la naturale curvatura del cavo nella bobina.

Scavi e rinterrati

Lo scavo sarà a sezione ristretta, con una larghezza variabile da cm 50 a 120 al fondo dello scavo; la sezione di scavo sarà parallelepipedica con le dimensioni come da particolare costruttivo relativo al tratto specifico.

Dove previsto, sul fondo dello scavo, verrà realizzato un letto di sabbia lavata e vagliata, priva di elementi organici, a bassa resistività e del diametro massimo pari 2 mm su cui saranno posizionati i cavi direttamente interrati, a loro volta ricoperti da un ulteriore strato di sabbia dello spessore minimo, misurato rispetto all'estradosso dei cavi di cm 10, sul quale posare il tritubo. Anche il tritubo deve essere rinfiancato, per tutta la larghezza dello scavo, con sabbia fine sino alla quota minima di cm 20 rispetto all'estradosso dello stesso tritubo.

Sopra la lastra di protezione in PVC l'appaltatrice dovrà riempire la sezione di scavo con misto granulometrico stabilizzato della granulometria massima degli inerti di cm 6, provvedendo ad una adeguata costipazione per strati non superiori a cm 20 e bagnando quando necessario.

Alla quota di meno 35 cm rispetto alla strada, si dovrà infine posizionare il nastro monitore bianco e rosso con la dicitura "cavi in

tensione 30 kV così come previsto dalle norme di sicurezza.

Le sezioni di scavo devono essere ripristinate in accordo alle sezioni tipiche sopracitate.

Nei tratti dove il cavidotto viene posato in terreni coltivati il riempimento della sezione di scavo sopra la lastra di protezione sarà riempito con lo stesso materiale precedentemente scavato, previa caratterizzazione ambientale che ne evidenzi la non contaminazione; l'appaltatore deve provvedere, durante la fase di scavo ad accantonare lungo lo scavo il terreno vegetale in modo che, a chiusura dello scavo, il vegetale stesso potrà essere riposizionato sulla parte superiore dello scavo.

Lo scavo sarà a sezione obbligata sarà eseguito dall'Appaltatore con le caratteristiche riportate nella sezione tipica di progetto. In funzione del tipo di strada su cui si deve posare, in particolare in terreni a coltivo o similari, si prescrive una quota di scavo non inferiore a 1,30 metri.

Nei tratti in attraversamento o con presenza di manufatti interrati che non consentano il rispetto delle modalità di posa indicate, sarà necessario provvedere alla posa ad una profondità maggiore rispetto a quella tipica; sia nel caso che il sotto servizio debba essere evitato posando il cavidotto al di sotto o al di sopra dello stesso, l'appaltatore dovrà predisporre idonee soluzioni progettuali che permettano di garantire la sicurezza del cavidotto, il tutto in accordo con le normative. In particolare, si prescrive l'utilizzo di calcestruzzo o lamiera metalliche a protezione del cavidotto, previo intubamento dello stesso, oppure l'intubamento all'interno di tubazioni in acciaio. Deve essere garantita l'integrità del cavidotto nel caso di scavo accidentale da parte di terzi. In tali casi dovranno essere resi contestualmente disponibili i calcoli di portata del cavo nelle nuove condizioni di installazione puntuali proposte.

Negli attraversamenti gli scavi dovranno essere eseguiti sotto la sorveglianza del personale dell'ente gestore del servizio attraversato. Nei tratti particolarmente pendenti, o in condizioni di posa non ottimali per diversi motivi, l'appaltatore deve predisporre delle soluzioni da presentare al Committente con l'individuazione della soluzione proposta per poter eseguire la posa del cavidotto in quei punti singolari.

Dove previsto il rinterro con terreno proveniente dagli scavi, tale terreno dovrà essere opportunamente vagliato al fine di evitare ogni rischio di azione meccanica di rocce e sassi sui cavi.

Segnalazione del Cavidotto

Tutto il percorso del cavidotto, una volta posato, dovrà essere segnalato con apposite paline di segnalazione installate almeno ogni 250 m. La palina dovrà contenere un cartello come quello sotto riportato e con le seguenti informazioni:

- Cavi interrati 30 kV con simbolo di folgorazione;
- Il nome della proprietà del cavidotto;
- La profondità e la distanza del cavidotto dalla palina,

La posizione delle paline sarà individuata dopo l'ultimazione dei lavori ma si può ipotizzare l'installazione di una palina ogni 250 metri. Il palo su cui installare il cartello sarà un palo di diametro $\Phi 50$ mm, zincato a caldo dell'altezza fuori terra di minimo 1,50 m, installato con una fondazione in cls delle dimensioni 50X50X50 cm.

Di seguito si riporta una targa tipica di segnalazione utilizzata (ovviamente da personalizzare al progetto).

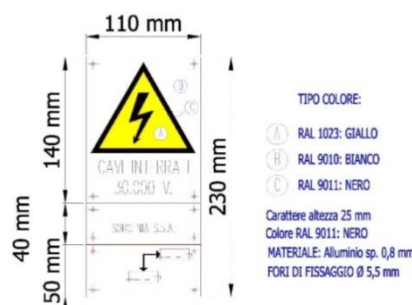

4.1.5. CAVIDOTTO 150 kV

Il nuovo elettrodotto a 150 kV sarà realizzato con una terna di cavi unipolari realizzati con conduttore in rame, isolamento in polietilene reticolato (XLPE), schermatura in alluminio e guaina esterna in polietilene.

Caratteristiche Elettriche

Frequenza nominale	50 Hz
Tensione nominale	150 kV

Caratteristiche Tecniche e Requisiti

Nel seguito si riportano le caratteristiche tecniche principali dei cavi e le sezioni tipiche. Tali dati potranno subire adattamenti comunque non essenziali, dovuti alla successiva fase di progettazione esecutiva e di cantierizzazione, anche in funzione delle soluzioni tecnologiche adottate dai fornitori:

Di seguito si riporta a titolo illustrativo la sezione del cavo che verrà utilizzato:



L'elettrodotto sarà costituito da una terna di cavi unipolari, con isolamento in XLPE, costituiti da un conduttore in rame; esso sarà un conduttore di tipo milliken a corda rigida (per le sezioni maggiori), compatta e tamponata di rame ricotto non stagnato o di alluminio, ricoperta da uno strato semiconduttivo interno estruso, dall'isolamento XLPE, dallo strato semiconduttivo esterno, da nastri semiconduttivi igroespandenti. Lo schermo metallico è costituito da un tubo metallico di piombo o alluminio o a fili di rame ricotto non stagnati, di sezione complessiva adeguata ad assicurare la protezione meccanica del cavo, la tenuta ermetica radiale ed a sopportare la corrente di guasto a terra. Sopra lo schermo viene applicata la guaina protettiva di polietilene nera e grafitata avente funzione di protezione anticorrosiva, ed infine la protezione esterne meccanica.

Posa dei cavi

I cavi saranno interrati ed installati in una trincea alla profondità di circa 1,7 m all'interno di tubazioni in PEAD. La posa dei cavi di potenza sarà preceduta dal livellamento del fondo dello scavo e la posa delle tubazioni.

La posa dei tubi dovrà avvenire in maniera tale da evitare ristagni di acqua (pendenza) e avendo cura nell'esecuzione delle giunzioni. Durante la posa delle tubazioni sarà inserito in queste un filo guida in acciaio.

La posa dovrà essere eseguita secondo le prescrizioni della Norma CEI 11-17, in particolare per quanto riguarda le temperature minime consentite per la posa e i raggi di curvatura minimi.

La bobina deve essere posizionata con l'asse di rotazione perpendicolare al tracciato di posa ed in modo che lo svolgimento del cavo avvenga dall'alto evitando di invertire la naturale curvatura del cavo nella bobina.

Scavi e rinterrati

Lo scavo sarà a sezione ristretta, con una larghezza di circa 70 cm al fondo dello scavo.

Sul fondo dello scavo, verrà realizzato un letto di sabbia lavata e vagliata, priva di elementi organici, a bassa resistività e del diametro massimo pari 2 mm su cui saranno posizionati le tubazioni per l'alloggio dei cavi, a loro volta ricoperti da un ulteriore strato di sabbia dello spessore minimo, misurato rispetto all'estradosso dei cavi di cm 10, sul quale posare il tritubo. Anche il tritubo deve essere rinfiacato, per tutta la larghezza dello scavo, con sabbia fine sino alla quota minima di cm 20 rispetto all'estradosso dello stesso tritubo.

Sopra la lastra di protezione in cls l'appaltatrice dovrà riempire la sezione di scavo con misto granulometrico stabilizzato della granulometria massima degli inerti di cm 6, provvedendo ad una adeguata costipazione per strati non superiori a cm 20 e bagnando quando necessario.

Alla quota di meno 35 cm rispetto alla strada, si dovrà infine posizionare il nastro monitore bianco e rosso con la dicitura "cavi in tensione 150 kV" così come previsto dalle norme di sicurezza.

Le sezioni di scavo devono essere ripristinate in accordo alle sezioni tipiche sopracitate.

Nei tratti dove il cavidotto viene posato in terreni coltivati il riempimento della sezione di scavo sopra la lastra di protezione sarà riempito con lo stesso materiale precedentemente scavato, previa caratterizzazione ambientale che ne evidenzia la non contaminazione; l'appaltatore deve provvedere, durante la fase di scavo ad accantonare lungo lo scavo il terreno vegetale in modo che, a chiusura dello scavo, il vegetale stesso potrà essere riposizionato sulla parte superiore dello scavo.

Lo scavo sarà a sezione obbligata sarà eseguito dall'Appaltatore con le caratteristiche riportate nella sezione tipica di progetto. In funzione del tipo di strada su cui si deve posare, in particolare in terreni a coltivo o similari, si prescrive una quota di scavo non inferiore a 1,80 metri.

Nei tratti in attraversamento o con presenza di manufatti interrati che non consentano il rispetto delle modalità di posa indicate, sarà necessario provvedere alla posa ad una profondità maggiore rispetto a quella tipica; sia nel caso che il sotto servizio debba essere evitato posando il cavidotto al di sotto o al di sopra dello stesso, l'appaltatore dovrà predisporre idonee soluzioni progettuali che permettano di garantire la sicurezza del cavidotto, il tutto in accordo con le normative. In particolare, si prescrive l'utilizzo di calcestruzzo o lamiera metalliche a protezione del cavidotto, previo intubamento dello stesso, oppure l'intubamento all'interno di tubazioni in acciaio. Deve essere garantita l'integrità del cavidotto nel caso di scavo accidentale da parte di terzi. In tali casi dovranno essere resi contestualmente disponibili i calcoli di portata del cavo nelle nuove condizioni di installazione puntuali proposte.

Negli attraversamenti gli scavi dovranno essere eseguiti sotto la sorveglianza del personale dell'ente gestore del servizio attraversato. Nei tratti particolarmente pendenti, o in condizioni di posa non ottimali per diversi motivi, l'appaltatore deve predisporre delle soluzioni da presentare al Committente con l'individuazione della soluzione proposta per poter eseguire la posa del cavidotto in quei punti singolari.

Dove previsto il rinterrato con terreno proveniente dagli scavi, tale terreno dovrà essere opportunamente vagliato al fine di evitare ogni rischio di azione meccanica di rocce e sassi sui cavi.

Segnalazione del Cavidotto

Tutto il percorso del cavidotto, una volta posato, dovrà essere segnalato con apposite paline di segnalazione installate almeno ogni 250 m. La palina dovrà contenere un cartello come quello sotto riportato e con le seguenti informazioni:

- cavi interrati 150 kV con simbolo di folgorazione;
- il nome della proprietà del cavidotto;
- la profondità e la distanza del cavidotto dalla palina.

La posizione delle paline sarà individuata dopo l'ultimazione dei lavori ma si può ipotizzare l'installazione di una palina ogni 250 metri. Il palo su cui installare il cartello sarà un palo di diametro $\Phi 50$ mm, zincato a caldo dell'altezza fuori terra di minimo 1,50 m,

installato con una fondazione in cls delle dimensioni 50x50x50 cm.

Di seguito si riporta una targa tipica di segnalazione utilizzata (ovviamente da personalizzare al progetto).



4.1.6. STAZIONE ELETTRICA D'UTENZA

La Stazione Elettrica di Utenza è composta da una sbarra di condivisione con altri produttori e un montante trafo 150/30 kV, così equipaggiati:

Sistema sbarre in tubo AT funzionali alla formazione del condominio AT sostenuti da sostegni tripolari;

- Nr. 3 TA unipolari per misure fiscali e protezioni;
- Nr. 1 interruttore AT tripolare;
- Nr. 3 TV per misure fiscali e protezione;
- Nr. 1 sezionatore AT con lame di terra;
- Nr. 3 scaricatori AT del tipo monofase ad ossido di zinco;
- Nr.1 terna di terminali cavo AT;
- Nr. 1 terna di cavi unipolari AT per la connessione all'impianto di rete per la connessione su un futuro ampliamento della stazione di trasformazione (SE) della RTN 380/150kV, ubicata nel comune di Tuscania;
- Nr. 1 edificio comune a più produttori dedicato alla protezione e controllo delle apparecchiature elettromeccaniche suddette;
- Nr. 1 palo antenna TLC.

L'Area stallo trasformazione AT/MT è composta da:

- stallo AT;
- trasformatore 150±12x1,25%/30kV;
- Edificio BT+scada e TLC;
- Edificio quadri.

Stallo produttore AT è essenzialmente equipaggiato come segue:

- Nr. 1 trasformatore ONAN/ONAF – 30/150 kV – 55 MVA – con isolamento in olio;
- Nr. 3 scaricatori AT del tipo monofase ad ossido di zinco;
- Nr. 3 trasformatore di corrente;
- Nr. 1 interruttore AT tripolare;
- Nr. 3 trasformatore di tensione;
- Nr. 1 sezionatore AT con lame di terra.

La Stazione Elettrica di Utenza è inoltre dotata di:

- Sistema di Protezione Comando e Controllo – SPCC;

- Servizi Ausiliari di Stazione;
- Servizi Generali.

Si riportano di seguito la planimetria elettromeccanica con relative sezioni della soluzione tecnica innanzi generalizzata:



Figura 4 – Planimetria Elettromeccanica

Sez. A-A



Sez. B-B

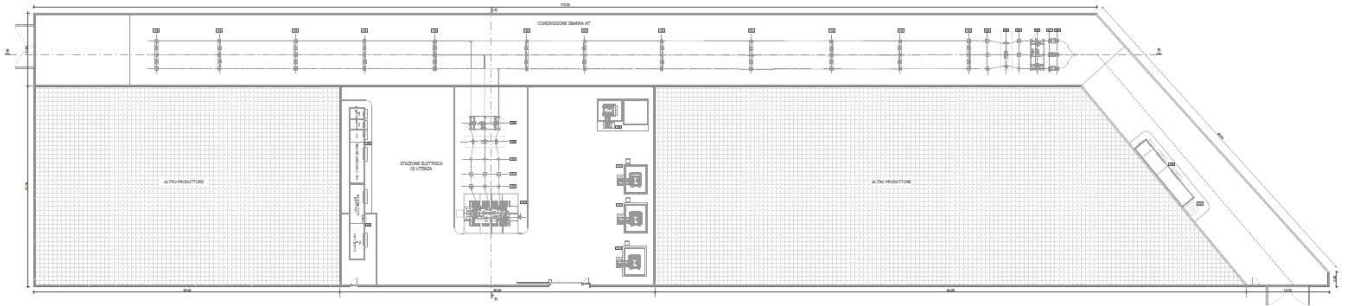
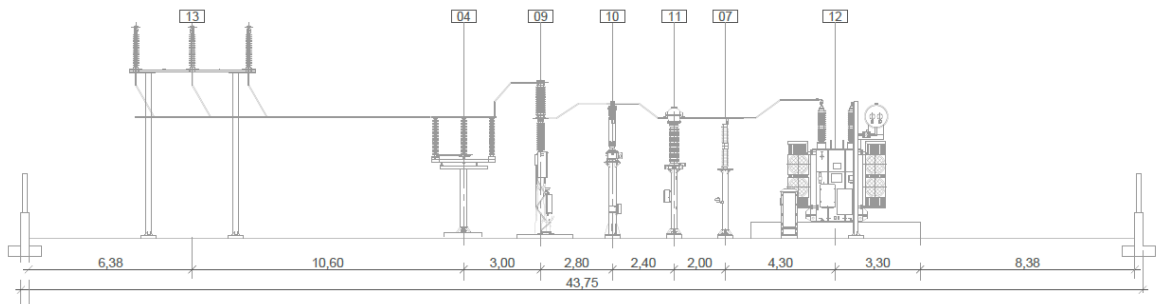

Figura 5 – Sezioni Elettromeccaniche

LEGENDA OPERE IN PROGETTO	
RIF.	DESCRIZIONE
03	Trasformatore di corrente
04	Sezionatore orizzontale con I.T.
06	Trasformatore di tensione TVC
07	Scarcatore di sovratensione
08	Terminale cavo aria - cavo
09	Interruttore tripolare
10	Trasformatore di tensione induttivo per misure fiscali
11	Trasformatore di corrente a quattro secondari per misure fiscali e protezione montante trasformatori
12	Trasformatore di potenza 150/ 30 kV
13	Portale sbarre
14	Palo provider
15	Edificio quadri
16	Edificio BT + SCADA e TLC
17	Reattore di shunt (A.17 CODICE DI RETE)
18	Locale protezione e controllo parti comuni
19	TFN+RESISTORE

4.1.6.1. Caratteristiche tecniche civili

Gli interventi e le principali opere civili, realizzate preliminarmente all'installazione delle apparecchiature in premessa descritte, sono stati i seguenti:

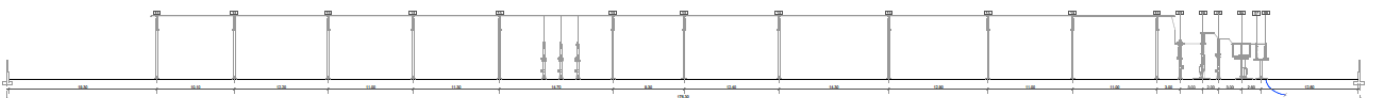
- Sistemazione dell'area interessata dai lavori mediante sbancamento per l'ottenimento della quota di imposta della Stazione elettrica di utenza;
- Realizzazione di recinzione di delimitazione area e relativi cancelli di accesso;
- Edificio BT+scada e TLC;
- Edificio quadri;
- Edificio controllo protezione locale;
- Realizzazione della rete di drenaggio delle acque meteoriche costituita da tubazioni, pozzetti e caditoie. L'insieme delle acque meteoriche sono convogliate in un sistema di trattamento prima di essere smaltite in subirrigazione, tramite i piazzali drenanti interni alla stazione elettrica di utenza;
- Formazione della rete interrata di distribuzione dei cavi elettrici sia a bassa tensione BT che MT, costituita da tubazioni e pozzetti, varie dimensioni e formazioni;
- Costruzione delle fondazioni in calcestruzzo armato, di vari tipi e dimensioni, su cui sono state montate le apparecchiature e le macchine elettriche poste all'interno dello stallo;
- Realizzazione di strade e piazzali.

4.1.6.1.1. Edificio BT + scada e TLC

La cabina sarà preassemblata composta da struttura in acciaio e pannelli in lamiera sandwich ancorata a plinti di fondazioni in cls tramite struttura in acciaio.

Si riporta di seguito pianta e prospetto:

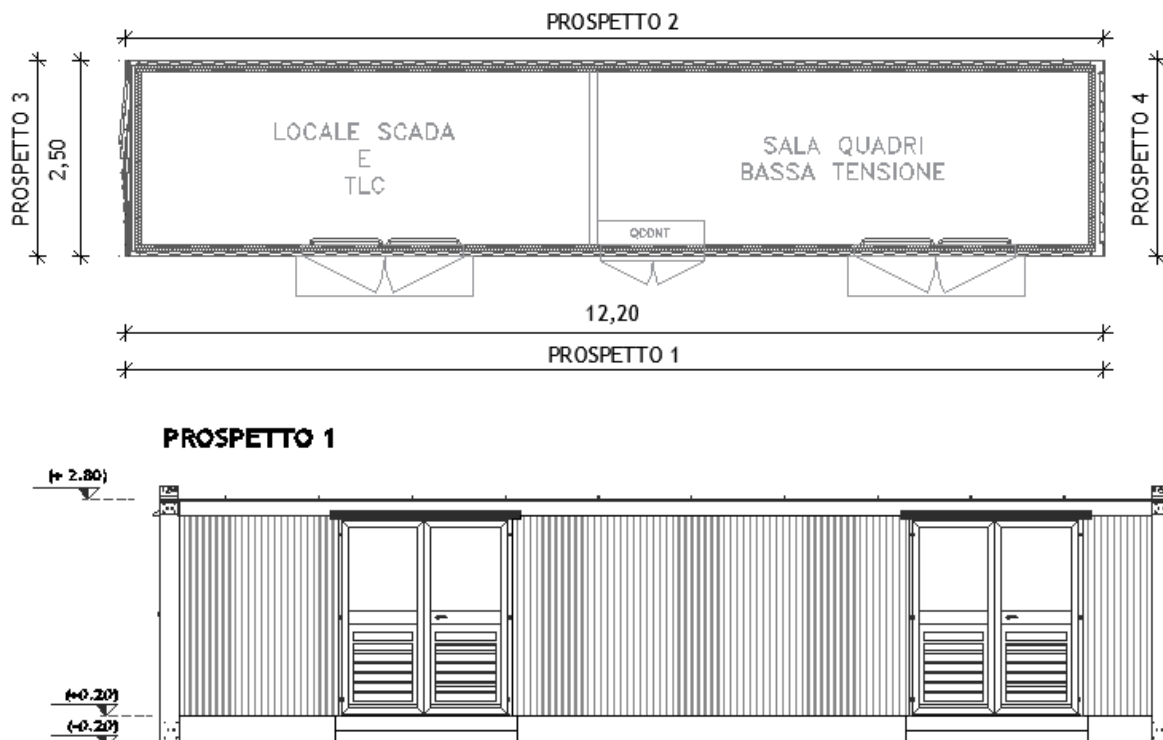

Si rimanda per ulteriori approfondimenti al documento 224314_D_D_0247 - Stazione elettrica di utenza - disegni architettonici edificio quadri.

4.1.6.1.2. Edificio Quadri

La cabina sarà preassemblate composte da struttura in acciaio e pannelli in lamiera sandwinch ancorata a plinti di fondazioni in cls tramite struttura in acciaio.

Si riporta di seguito pianta e prospetto:

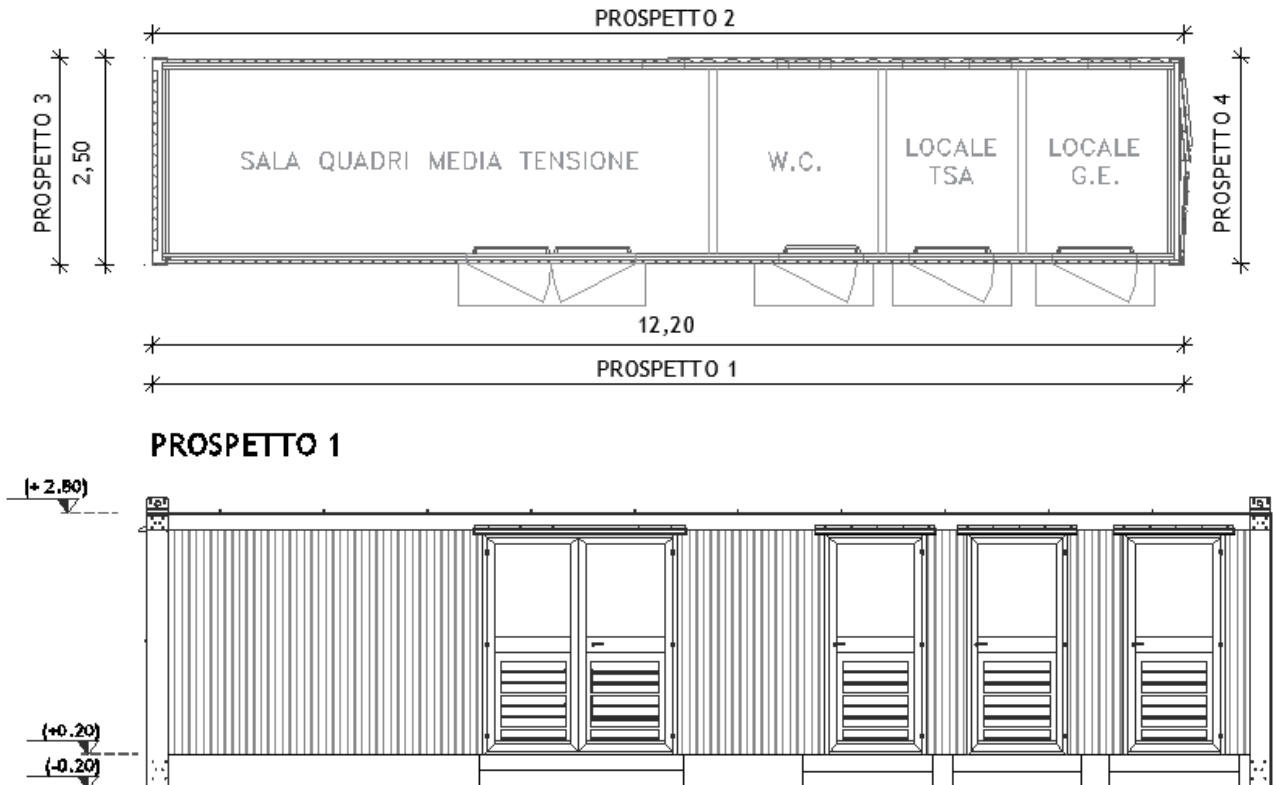

Si rimanda per ulteriori approfondimenti al documento 224314_D_D_0247 - Stazione elettrica di utenza - disegni architettonici edifici.

4.1.6.1.3. Edificio Controllo protezione Locale

La cabina sarà preassemblate composte da struttura in acciaio e pannelli in lamiera sandwinch ancorata a plinti di fondazioni in cls tramite struttura in acciaio.

Si riporta di seguito pianta e prospetto:

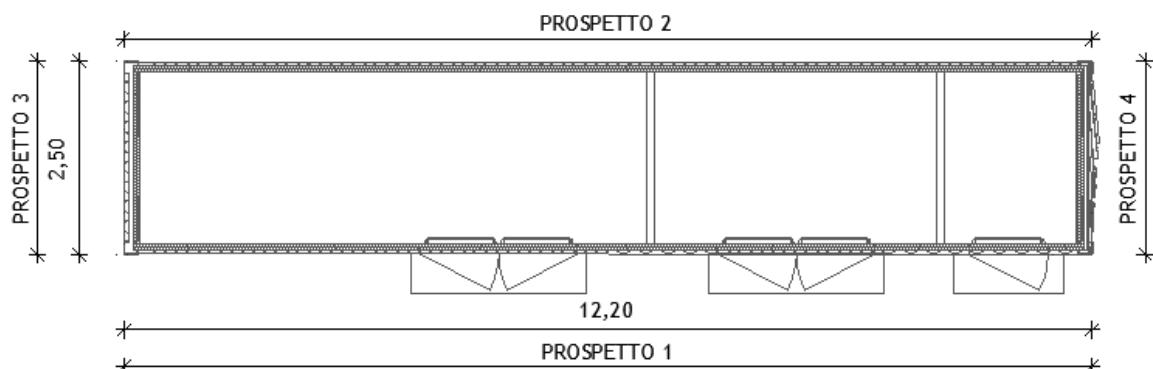

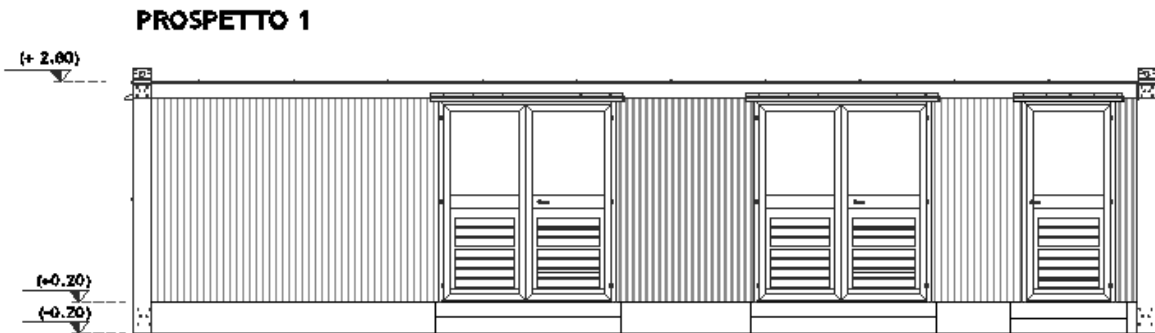

Si rimanda per ulteriori approfondimenti al documento 224314_D_D_0247 - Stazione elettrica di utenza - disegni architettonici edifici.

4.1.6.1.4. Smaltimento delle acque meteoriche

La stazione elettrica d'utenza si compone di superfici impermeabili, relative all'edificio utente ed alla viabilità interna, e di superfici permeabili, quali i piazzali destinati alle apparecchiature elettromeccaniche.

Le acque meteoriche che interesseranno l'area della stazione elettrica d'utenza, sono definibili di dilavamento, ovvero, acque che colano dalle superfici adibite a tetto e/o che defluiscono lungo le aree esterne pertinenti alle aree di sedime della stazione.

Le acque meteoriche di dilavamento possono essere poi divise in acque di prima pioggia ed acque di seconda pioggia. In particolare con acque di prima pioggia si fa riferimento alle prime acque meteoriche di dilavamento corrispondenti ad un'altezza di precipitazione di 5mm uniformemente distribuita sull'intera superficie scolante di un evento meteorico di 15 minuti. Mentre con acque di seconda pioggia si fa riferimento alla parte di acque meteoriche di dilavamento eccedente le acque di prima pioggia.

Riferimenti normativi

Con riferimento alle acque meteoriche di dilavamento e acque di prima pioggia, la normativa nazionale (art. 113 del D.Lgs. 152/2006) prevede che le Regioni, ai fini della prevenzione di rischi ambientali e idraulici, stabiliscano forme di controllo degli scarichi di acque meteoriche di dilavamento provenienti da reti fognarie separate (cioè adibite a raccogliere esclusivamente acque meteoriche), nonché i casi in cui può essere richiesto che le immissioni delle acque meteoriche di dilavamento, effettuate tramite altre condotte separate (diverse dalle reti fognarie separate), siano sottoposte a particolari prescrizioni, ivi compresa l'eventuale autorizzazione. Questi sono gli unici casi in cui le acque meteoriche sono soggette al D.Lgs. 152/06; il c. 2 dell'art. 113 dispone, infatti, che al di fuori di dette ipotesi, "le acque meteoriche non sono soggette a vincoli o prescrizioni derivanti dalla parte terza del presente decreto".

Sistema di raccolta, trattamento e smaltimento delle acque di dilavamento

Avendo constatato che le acque di dilavamento non rientrano nella fattispecie delle acque reflue e che non si intende recapitare le stesse in un corpo idrico superficiale, si prevede lo scarico delle stesse sul suolo o negli strati superficiali del sottosuolo.

Si prevede, inoltre, il trattamento delle acque di prima pioggia, prima di essere smaltite in subirrigazione.

In particolare, le acque meteoriche ricadenti sulle superfici adibite a tetto e che defluiscono lungo le aree esterne pertinenti della stazione sono recapitate per pendenza verso griglie di raccolta poste a livello del piano di calpestio, e una volta intercettate, a mezzo di canalizzazione interrata, convogliate verso un pozzetto scolmatore. Da quest'ultimo, le acque di prima pioggia vengono convogliate in due vasche di accumulo per essere sottoposte, ad evento meteorico esaurito, al trattamento di dissabbiatura e disoleazione, mentre le acque di seconda pioggia sono convogliate ad una condotta di by-pass per essere direttamente smaltite in subirrigazione.



Figura 6 – Schema tipo sistema di trattamento acque di dilavamento

Dunque le acque di prima pioggia saranno trattate prima di essere avviate ad una trincea drenante. Tale trincea drenante è stata pensata interna alla stazione elettrica d'utenza in esame ed in particolare è identificabile con i piazzali delle strutture elettromeccaniche, realizzati con materiali drenanti.

Tale soluzione risulta attuabile, in quanto le aree impermeabili in gioco e quelle permeabili risultano equiparabili e la portata in ingresso, viste le dimensioni delle aree che contribuiranno effettivamente al deflusso (quelle impermeabili) sono molto modeste.

Per il dimensionamento delle vasche di trattamento e per verifica di compatibilità del sistema disperdente si rimanda alla progettazione esecutiva.

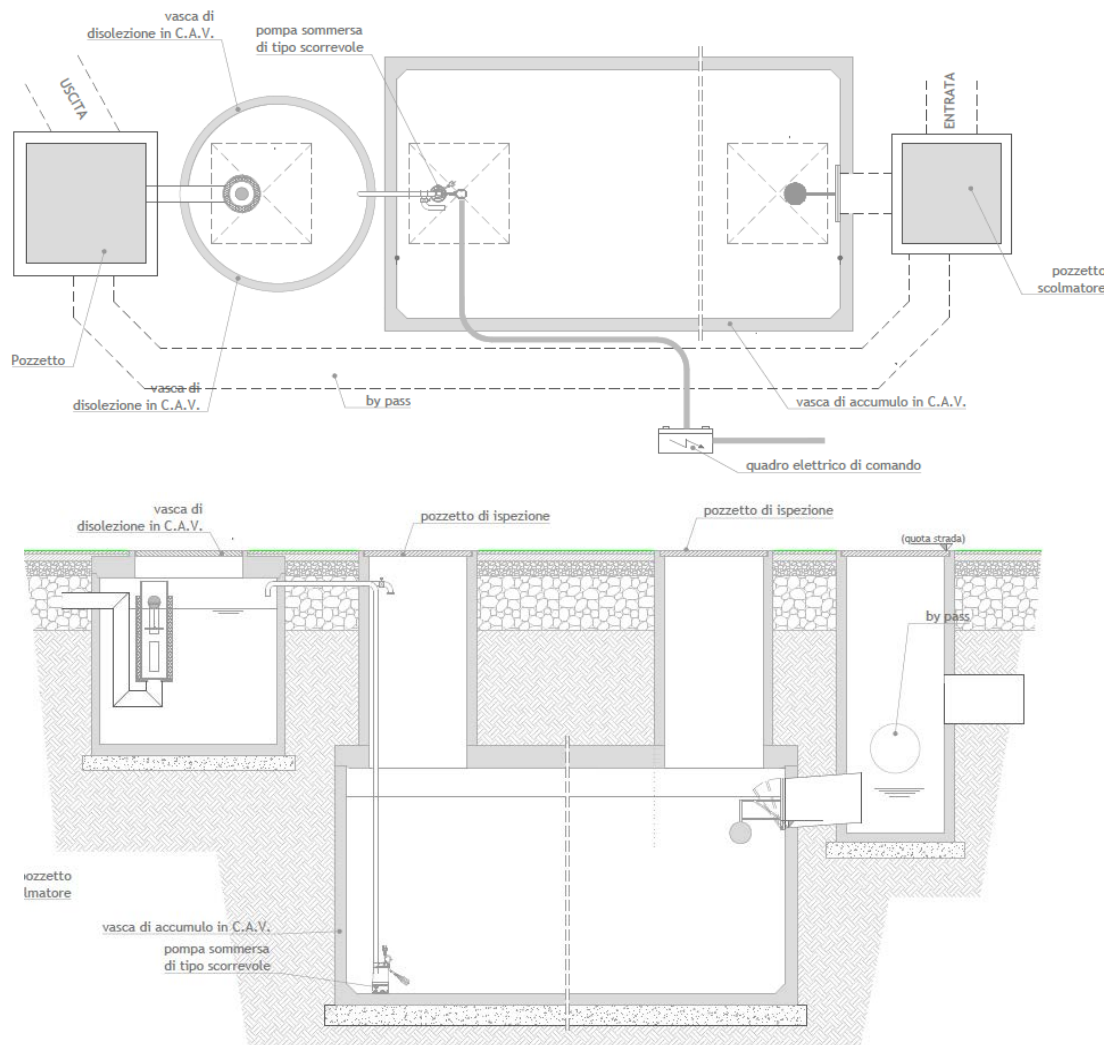
4.1.6.1.5. Strade e piazzali

La viabilità interna, è stata realizzata in modo da consentire agevolmente l'esercizio e manutenzione dell'impianto, così come prescritto dalla Norma CEI 11-18.

Le strade, le aree di manovra e quelle di parcheggio sono state finite in conglomerato bituminoso mentre i piazzali destinati alle apparecchiature elettromeccaniche sono stati finiti in pietrisco e delimitati da cordolo in muratura.

4.1.6.1.6. Fondazioni

Le fondazioni per le apparecchiature sono state realizzate in calcestruzzo armato gettato in opera; in particolare, la fondazione di supporto per il Trasformatore 150/ 30kV è costituito da una piastra in c.a. sulla quale è stato realizzato un appoggio, anch'esso in c.a. per l'appoggio dei componenti del trasformatore. Lungo il perimetro vi sono pareti in c.a. in modo da formare una vasca di raccolta olio.

Le fondazioni di supporto le apparecchiature sono costituite da una piastra di base in c.a. a contatto con il terreno sulla quale è stato realizzato un batolo per l'ancoraggio delle apparecchiature mediante l'utilizzo di tirafondi in acciaio.

La fondazione di supporto per l'interruttore è costituita da una piastra in c.a. a contatto con il terreno sulla quale sono installati tirafondi disposti a maglia quadrata, per l'ancoraggio dell'apparecchiatura.

4.1.6.1.7. Impianti tecnologici

Nell' edificio di stazione sono stati realizzati i seguenti impianti tecnologici:

- illuminazione e prese FM.
- riscaldamento, condizionamento e ventilazione.
- rilevazione incendi.
- telefonico.
- Sistema di emergenza alla mancanza rete a mezzo GE ad avviamento automatico.

I locali dell'edificio sono, inoltre, dotati di lampade di emergenza autonome.

4.1.7. IMPIANTO DI UTENZA DI CONNESSIONE

L'impianto di utenza per la connessione verrà realizzato tra la Stazione Elettrica di Utenza e il futuro ampliamento della Stazione di Trasformazione (SE) della RTN 380/150 kV, ubicata nel comune di Tuscania.

L'elettrodotto in progetto sarà realizzato in cavo interrato, costituito da una terna composta di tre cavi unipolari realizzati in conduttore di alluminio, isolante in XLPE ARE4H1H5E 87/150kV 1x1600, schermatura in alluminio e guaina esterna in polietilene. Le caratteristiche elettriche sono le seguenti:

- Frequenza nominale 50 hz
- Tensione nominale 150 kV
- Corrente nominale 1000 A
- Potenza nominale 260 MVA
- Sezione nominale del conduttore 1600 mm²
- Isolante XLPE

Ciascun cavo d'energia a 150 kV è costituito da:

1. conduttore in alluminio compatto di sezione indicativa pari a circa 1600 mm² tamponato in corda rotonda compatta di fili di alluminio di sezione circolare
2. schermo semiconduttivo sul conduttore
3. isolamento in politene reticolato (XLPE)
4. schermo semiconduttivo sull'isolamento
5. nastri in materiale igro-espandente
6. guaina in alluminio longitudinalmente saldata
7. rivestimento in politene con grafitatura esterna.

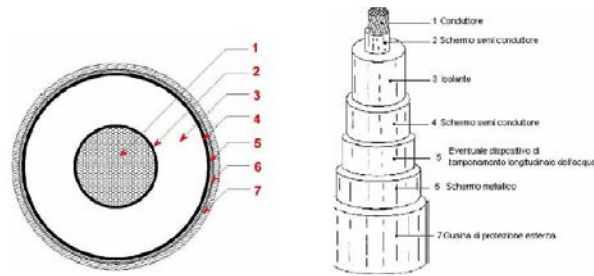

Caratteristiche del Conduttore di Energia

4.1.8. IMPIANTO DI RETE PER LA CONNESSIONE

L'impianto di rete per la connessione sarà ubicato all'interno di un futuro ampliamento della Stazione di Trasformazione (SE) della RTN 380/150 kV, ubicata nel comune di Tuscania.

4.1.9. PRODUZIONE DI RIFIUTI

Il processo di generazione di energia elettrica mediante impianti eolici non comporta la produzione di rifiuti. In fase di cantiere, trattandosi di materiali pre-assemblati, si avrà una quantità minima di scarti (metalli di scarto, piccole quantità di inerti, materiale di imballaggio quali carta e cartone, plastica) che saranno conferiti a discariche autorizzate secondo la normativa vigente. L'impianto eolico, in fase di esercizio, non determina alcuna produzione di rifiuti (salvo quelli di entità trascurabile legati alle attività di manutenzione). Una volta concluso il ciclo di vita dell'impianto, gli aerogeneratori saranno smaltiti secondo le procedure stabilite dalle normative vigenti al momento. In fase di dismissione si prevede di produrre una quota limitata di rifiuti, legata allo smantellamento degli aerogeneratori e dei manufatti (recinzione, strutture di sostegno), che in gran parte potranno essere riciclati e per la quota rimanente saranno conferiti in idonei impianti.

4.2. DESCRIZIONE FASI

4.2.1. FASE DI CANTIERE

Nel corso di tale fase, si effettua: l'allestimento cantiere, l'adeguamento delle strade esistenti e la realizzazione di nuove strade, la realizzazione delle piazzole di montaggio degli aerogeneratori, la realizzazione delle fondazioni, il trasporto degli aerogeneratori ed il successivo montaggio, la realizzazione dei cavidotti interrati per la posa dei cavi elettrici, la realizzazione della stazione elettrica d'utenza e l'installazione di diversi manufatti (recinzione e cancello, pali di illuminazione e videosorveglianza).

La sistemazione dell'area è finalizzata a rendere praticabili le diverse zone di installazione degli aerogeneratori ovvero ad effettuare una pulizia propedeutica del terreno dalle piante selvatiche infestanti e dai cumuli erbosi.

Oltre ai veicoli per il normale trasporto giornaliero del personale di cantiere, saranno presenti in cantiere autogrù per la posa dei componenti degli aerogeneratori, macchinari battipalo e/o macchine perforatrici per i pali di fondazione aerogeneratori, mezzi pesanti per il trasporto dei materiali da costruzione e dei rifiuti, muletti per lo scarico e il trasporto interno del materiale, escavatori a benna per la realizzazione dei cavidotti, Al termine dell'installazione e, più in generale, della fase di cantiere, saranno raccolti tutti gli imballaggi dei materiali utilizzati, applicando criteri di separazione tipologica delle merci, con riferimento al D. Lgs 152 del 3/04/2006, in modo da garantire il corretto recupero o smaltimento in idonei impianti.

4.2.2. FASE DI GESTIONE E DI ESERCIZIO

L'impianto eolico non richiederà, di per sé, il presidio da parte di personale preposto.

L'impianto, infatti, verrà esercito, a regime, mediante il sistema di supervisione che consentirà di rilevare le condizioni di funzionamento e di effettuare comandi sulle macchine ed apparecchiature da remoto o, in caso di necessità, di rilevare eventi che richiedano l'intervento di squadre specialistiche.

Nel periodo di esercizio dell'impianto, la cui durata è indicativamente di almeno 30 anni, non sono previsti ulteriori interventi, fatta eccezione per quelli di controllo e manutenzione, riconducibili alla verifica periodica del corretto funzionamento, con visite preventive od interventi di sostituzione delle eventuali parti danneggiate e con verifica dei dati registrati.

Le visite di manutenzione preventiva sono finalizzate a verificare le impostazioni e prestazioni standard dei dispositivi e si provvederà, nel caso di eventuali guasti, a riparare gli stessi nel corso della visita od in un momento successivo quando è necessario reperire le componenti da sostituire.

Durante la fase di esercizio dell'impianto la produzione di rifiuti sarà limitata ai rifiuti derivanti dalle attività di manutenzione.

4.3. TEMPI DI ESECUZIONE DEI LAVORI

DIAGRAMMA DI GANTT (FASI ATTUATIVE IMPIANTO EOLICO)																																																			
ATTIVITA FASI LAVORATIVE	mese 1				mese 2				mese 3				mese 4				mese 5				mese 6				mese 7				mese 8				mese 9				mese 10				mese 11				mese 12						
	1	2	3	4	1	2	3	4	1	2	3	4	1	2	3	4	1	2	3	4	1	2	3	4	1	2	3	4	1	2	3	4	1	2	3	4	1	2	3	4	1	2	3	4							
Redazione progetto esecutivo	█	█	█	█																																															
Deposito opere civili					█	█	█	█	█	█	█	█																																							
Picchettamento delle aree					█	█	█	█																																											
Realizzazione area di cantiere e recinzione provvisoria					█	█	█	█																																											
Realizzazione della viabilità									█	█	█	█	█	█	█	█	█	█	█	█																															
Realizzazione fondazioni c.a. aerogeneratori									█	█	█	█	█	█	█	█	█	█	█	█																															
Posa in opera di cavidotti 30 kV									█	█	█	█	█	█	█	█	█	█	█	█	█	█	█	█																											
Trasporto e montaggio aerogeneratori													█	█	█	█	█	█	█	█	█	█	█	█																											
Costruzione SSE – Opere elettriche e di connessione alla RTN													█	█	█	█	█	█	█	█	█	█	█	█	█	█	█	█																							
Regolazione e Collaudo finale																													█	█	█	█	█	█	█	█															
Pulizia e sistemazione finale del sito																																					█	█	█	█											

4.4. DISMISSIONE D'IMPIANTO

L'impianto eolico è costituito da una serie di manufatti necessari all'espletamento di tutte le attività ad esso connesse. Le componenti dell'impianto che costituiscono una modificazione rispetto alle condizioni in cui si trova attualmente il sito oggetto dell'intervento sono prevalentemente costituite da: aerogeneratori, fondazioni degli aerogeneratori, piazzole, viabilità, cavidotto 30 kV, cavidotto 150 kV, sottostazione elettrica.

Il **ciclo di produzione e la vita utile** attesa del parco eolico è pari ad almeno **29 anni**, trascorsi i quali è comunque possibile, dopo una attenta revisione di tutti i componenti dell'impianto, prolungare ulteriormente l'attività dell'impianto e conseguentemente la produzione di energia. In ogni caso, una delle caratteristiche dell'energia eolica che contribuiscono a caratterizzare questa fonte come effettivamente "sostenibile" è la quasi totale reversibilità degli interventi di modifica del territorio necessari a realizzare gli

impianti di produzione. Una volta esaurita la vita utile del parco eolico, è cioè possibile programmare lo smantellamento dell'intero impianto e la riqualificazione del sito di progetto, che può essere ricondotto alle condizioni ante operam.

Fondamentalmente le operazioni necessarie alla dismissione del parco sono:

- Smontaggio degli aerogeneratori e delle apparecchiature tecnologiche elettromeccaniche in tutte le loro componenti conferendo il materiale di risulta agli impianti all'uopo deputati dalla normativa di settore;
- Dismissione delle fondazioni degli aerogeneratori;
- Dismissione delle piazzole degli aerogeneratori;
- Dismissione della viabilità di servizio;
- Dismissione dei cavidotti MT;
- Dismissione dello stallo AT, dell'edificio BT + SCADA e TLC e dell'edificio quadri, presenti all'interno della Stazione Elettrica di UtENZA, e ripristino del piazzale;
- Riciclo e smaltimento dei materiali;
- Ripristino dello stato dei luoghi mediante la rimozione delle opere, il rimodellamento del terreno allo stato originario ed il ripristino della vegetazione, avendo cura di:
 - a) ripristinare la coltre vegetale assicurando il ricarica con almeno un metro di terreno vegetale;
 - b) rimuovere i tratti stradali della viabilità di servizio rimuovendo la fondazione stradale e tutte le relative opere d'arte;
 - c) utilizzare per i ripristini della vegetazione essenze erbacee, arbustive ed arboree autoctone di ecotipi locali di provenienza regionale;
 - d) utilizzare tecniche di ingegneria naturalistica per i ripristini geomorfologici;
 - e) Comunicare agli Uffici regionali competenti la conclusione delle operazioni di dismissione dell'impianto.

Relativamente alle esigenze di bonifica dell'area, si sottolinea che l'impianto, in tutte le sue strutture che lo compongono, non prevede l'uso di prodotti inquinanti o di scorie, che possano danneggiare suolo e sottosuolo.

L'organizzazione funzionale dell'impianto, quindi, fa sì che l'impianto in oggetto non presenti necessità di bonifica o di altri particolari trattamenti di risanamento. Inoltre, tutti i materiali ottenuti sono riutilizzabili e riciclabili in larga misura. Si calcola che oltre il 90% dei materiali dismessi possa essere riutilizzato in altre comuni applicazioni industriali. Durante la fase di dismissione, così come durante la fase di costruzione, si dovrà porre particolare attenzione alla produzione di polveri derivanti dalla movimentazione delle terre, dalla circolazione dei mezzi e dalla manipolazione di materiali polverulenti o friabili. Durante le varie fasi lavorative a tal fine, si dovranno prendere in considerazione tutte le misure di prevenzione, sia nei confronti degli operatori sia dell'ambiente circostante; tali misure consisteranno principalmente nell'utilizzo di utensili a bassa velocità, nella bagnatura dei materiali, e nell'adozione di dispositivi di protezione individuale. Si precisa che, alla fine del ciclo produttivo dell'impianto, il parco eolico potrà essere dismesso secondo il progetto approvato o, in alternativa, potrebbe prevedersi l'adeguamento produttivo dello stesso.

In generale si stima di realizzare la dismissione dell'impianto e di ripristinare lo stato dei luoghi anche con la messa a dimora di nuove essenze vegetali ed arboree autoctone in circa 7 mesi.

4.4.1. MEZZI D'OPERA RICHIESTI DALLE OPERAZIONI

Le lavorazioni sopra indicate, nelle aree precedentemente localizzate, richiederanno l'impiego di mezzi d'opera differenti:

1. automezzo dotato di gru;
2. pale escavatrici, per l'esecuzione di scavi a sezione obbligata;
3. pale meccaniche, per movimenti terra ed operazioni di carico/scarico di materiali dismessi;
4. autocarri, per l'allontanamento dei materiali di risulta.

4.4.2. RIPRISTINO DELLO STATO DEI LUOGHI

Concluse le operazioni relative alla dismissione dei componenti dell'impianto eolico si dovrà procedere alla restituzione dei suoli alle condizioni ante-operam. Le operazioni per il completo ripristino morfologico e vegetazionale dell'area saranno di fondamentale importanza perché ciò farà in modo che l'area sulla quale sorgeva l'impianto possa essere restituita agli originari usi agricoli.

La sistemazione delle aree per l'uso agricolo costituisce un importante elemento di completamento della dismissione dell'impianto e consente nuovamente il raccordo con il paesaggio circostante. La scelta delle essenze arboree ed arbustive autoctone, nel rispetto delle formazioni presenti sul territorio, è dettata da una serie di fattori quali la consistenza vegetativa ed il loro consolidato uso in interventi di valorizzazione paesaggistica. Successivamente alla rimozione delle parti costitutive l'impianto eolico è previsto il reinterro delle superfici oramai prive delle opere che le occupavano. In particolare, laddove erano presenti gli aerogeneratori verrà riempito il volume precedentemente occupato dalla platea di fondazione mediante l'immissione di materiale compatibile con la stratigrafia del sito. Tale materiale costituirà la struttura portante del terreno vegetale che sarà distribuito sull'area con lo stesso spessore che aveva originariamente e che sarà individuato dai sondaggi geognostici che verranno effettuati in maniera puntuale sotto ogni aerogeneratore prima di procedere alla fase esecutiva. È indispensabile garantire un idoneo strato di terreno vegetale per assicurare l'attecchimento delle specie vegetali. In tal modo, anche lasciando i pali di fondazione negli strati più profondi sarà possibile il recupero delle condizioni naturali originali. Per quanto riguarda il ripristino delle aree che sono state interessate dalle piazzole, dalla viabilità dell'impianto e dalle cabine, i riempimenti da effettuare saranno di minore entità rispetto a quelli relativi alle aree occupate dagli aerogeneratori. Le aree dalle quali verranno rimosse le cabine e la viabilità verranno ricoperte di terreno vegetale ripristinando la morfologia originaria del terreno. La sistemazione finale del sito verrà ottenuta mediante piantumazione di vegetazione in analogia a quanto presente ai margini dell'area. Per garantire una maggiore attenzione progettuale al ripristino dello stato dei luoghi originario si potranno utilizzare anche tecniche di ingegneria naturalistica per la rinaturalizzazione degli ambienti modificati dalla presenza dell'impianto eolico. Tale rinaturalizzazione verrà effettuata con l'ausilio di idonee specie vegetali autoctone.

Le tecniche di Ingegneria Naturalistica, infatti, possono qualificarsi come uno strumento idoneo per interventi destinati alla creazione (neoecosistemi) o all'ampliamento di habitat preesistenti all'intervento dell'uomo, o in ogni caso alla salvaguardia di habitat di notevole interesse floristico e/o faunistico. La realizzazione di neo-ecosistemi ha oggi un ruolo fondamentale legato non solo ad aspetti di conservazione naturalistica (habitat di specie rare o minacciate, unità di flusso per materia ed energia, corridoi ecologici, ecc.) ma anche al loro potenziale valore economico-sociale.

I principali interventi di recupero ambientale con tecniche di Ingegneria Naturalistica che verranno effettuati sul sito che ha ospitato l'impianto eolico sono costituiti prevalentemente da:

- ✓ semine (a spaglio, idrosemina o con coltre protettiva);
- ✓ semina di leguminose;
- ✓ scelta delle colture in successione;
- ✓ sovesci adeguati;
- ✓ incorporazione al terreno di materiale organico, preferibilmente compostato, anche in superficie;
- ✓ piantumazione di specie arboree/arbustive autoctone;
- ✓ concimazione organica finalizzata all'incremento di humus ed all'attività biologica.

Gli interventi di riqualificazione di aree che hanno subito delle trasformazioni, mediante l'utilizzo delle tecniche di Ingegneria Naturalistica, possono quindi raggiungere l'obiettivo di ricostituire habitat e di creare o ampliare i corridoi ecologici, unendo quindi l'Ingegneria Naturalistica all'Ecologia del Paesaggio.

4.4.3. STIMA DEI COSTI DI DISMISSIONE

Si riporta di seguito tabella riepilogativa dei costi di dismissione:

INTERVENTO/DESCRIZIONE	PREZZO TOTALE
1 - SMONTAGGIO AEROGENERATORI	€ 368.800,00
2 - SMALTIMENTO MATERIALE ARIDO PIAZZOLE	€ 288.876,00
3 - SMALTIMENTO MATERIALE ARIDO VIABILITA'	€ 125.020,00
4 - DEMOLIZIONE E SMALTIMENTO FONDAZIONE AEROGENERATORE	€ 291.467,40
5 - RIPRISTINO STATO DEI LUOGHI AEROGENERATORI PIAZZOLE E STRADE	€ 362.334,05
6 - DISMISSIONE CAVIDOTTO 30 KV SOTTO STRADE E PIAZZOLE DISMESSE	€ 281.323,60
7 - DEMOLIZIONE E SMALTIMENTO OPERE IN CLS STAZIONE ELETTRICA DI UTENZA	€ 24.021,78
8 - SMALTIMENTO STRADE E PIAZZALI STAZIONE ELETTRICA DI UTENZA	€ 45.957,21
9 - DISMISSIONE OPERE ELETTROMECCANICHE	€ 55.000,00
10 - RIPRISTINO STATO DEI LUOGHI STAZIONE ELETTRICA DI UTENZA	€ 15.542,57
	€ 1.858.342,61

È stata prodotta una stima dei costi di dismissione e ripristino dell'area interessata dal progetto dell'impianto. Detti costi, valutati in base al computo metrico mostrato, ammonteranno a circa **€ 41.296,50 per ciascun MW installato**, per un totale di circa **€ 1.858.342,61**.

Si rimanda per i dettagli al documento 224314_D_R_0302 Piano di dismissione con relativo computo metrico estimativo ed elenco prezzo.

4.4.4. CRONOPROGRAMMA DELLE FASI ATTUATIVE DI DISMISSIONE

Si riporta di seguito il cronoprogramma delle fasi attuative di dismissione:

ATTIVITA' LAVORATIVE	1mese	2mese	3mese	4mese	5mese	6mese	7mese
Smontaggio aerogeneratori							
Demolizione fondazioni aerogeneratori							
Smaltimento materiale arido piazzole							
Smaltimento materiale arido viabilità							
Dismissione cavidotto MT							
Dismissione edifici stazione elettrica di utenza							
Demolizione e smaltimento opere in cls stazione elettrica di utenza							
Smaltimento strade e piazzali stazione elettrica di utenza							
Ripristino stato dei luoghi							

5. ANALISI DELLE POSSIBILI RICADUTE SOCIALI, OCCUPAZIONALI ED ECONOMICHE

L'immediato vantaggio offerto dall'esercizio dell'impianto di produzione di energia proposto è quello di non produrre inquinamento locale, dando un contributo al rispetto degli impegni nazionali per la riduzione delle emissioni di gas climalteranti.

La produzione di energia elettrica da fonte rinnovabile avrà anche effetti economici più direttamente percepibili dal territorio e dalla comunità locale:

- aumento dell'occupazione nelle attività connesse all'installazione e manutenzione degli impianti;
- azioni compensative da concordare tra proponente e amministrazione locale.

Per quanto riguarda i risvolti occupazionali dell'iniziativa, la realizzazione dell'impianto e la sua gestione, coinvolgeranno operatori di svariati settori: costruzioni, movimenti terra, impiantistica industriale, elettronica, trasporti. L'impianto a regime garantirà occupazione ad operai non specializzati per la sorveglianza e la manutenzione ordinaria dell'impianto, ed a personale qualificato per quanto riguarda le operazioni di manutenzione straordinaria sulla rete interna all'area di impianto ed alle apparecchiature legate alla conversione e trasformazione dell'energia elettrica.

5.1. SVILUPPO SOCIO-ECONOMICO

Gli impatti in questo ambito sono principalmente positivi, cosa che comunque non impedisce di adottare una serie di misure che li incrementino, come ad esempio lo sfruttamento di subappalti nelle zone interessate dal progetto, tanto nella fase di costruzione quanto in quella di gestione.

5.2. GENERAZIONE DI POSTI DI LAVORO

Nell'ambito delle attività lavorative indotte dall'inserimento dell'impianto eolico si sottolinea il prevalente coinvolgimento di personale e ditte del posto nelle fasi costruttive dell'impianto.

5.3. PROMOZIONE TURISTICA

La presenza dell'impianto potrà diventare un'attrattiva turistica se potenziata con accorgimenti opportuni, come l'organizzazione di visite guidate per scolaresche o gruppi, ai quali si mostrerà l'importanza delle energie rinnovabili ai fini di uno sviluppo sostenibile. Ad esempio, in Danimarca, la piccola patria dell'energia del vento, hotel, camping e comuni danesi utilizzano le pale eoliche come immagine di promozione turistica "verde", per dare l'idea di un ambiente bucolico sano, silenzioso e pulito.

